Czytelnia Czasopism

Nr indeksu 350133

GAZETA współczesna

DZIENNIK REGIONALNY • Białystok, Giżycko, Łomża, Suwałki • Nr 139 (13542) • Czwartek 18.07.96 r.

ISSN - 0137-9488 Nakład 23700 egz. Cena 50 gr (5.000 zł)

Specjalny dodatek w „Gazecie”

Gmina Orzysz

W dzisiejszym wydaniu „Gazety” znajdziecie Państwo kolejny specjalny dodatek z cyklu Prezentacje gmin. Tym razem przedstawiamy Orzysz. Piszemy o walorach przyrodniczych, które przyciągają turystów. W dodatku znajduje się m.in. wykaz miejscowości w gminie Orzysz, które warto odwiedzić oraz pól namiotowych, kempingów, hoteli i gospodarstw agroturystycznych. Prezentujemy też osiągnięcia i plany związane z inwestycjami w mieście i gminie Orzysz. Za tydzień – Węgorzewo. (doż)



Padły dwie wygrane gotówkowe!

Konkurs się rozkręca!

Kolumna konkursowa na ostatniej stronie

Brak waloryzacji rent i emerytur za IV kwartał ub.r. – niezgodny z konstytucją

Jest decyzja brakuje pieniędzy

Na wczorajszym posiedzeniu Trybunał Konstytucyjny orzekł, iż pozbawienie przez rząd emerytów i rencistów prawa do waloryzacji świadczeń za IV kwartał 1995 roku było niezgodne z konstytucją. Nie oznacza to jednak, iż bezpośrednio zainteresowani szybko otrzymają należne im pieniądze.

W połowie marca rząd zadecydował, że nie przeprowadzi waloryzacji rent i emerytur za IV kwartał 1995 roku. W myśl zeszłorocznej ustawy, świadczenia te powinny wzrosnąć z dniem 1 marca br., gdyż wzrost płac w trzech ostatnich miesiącach ubiegłego roku grubo przekroczył wymagane 10 proc. (były one większe o 17,4 proc.).

Nowelizacja tej ustawy, przyjęta we wrześniu ubiegłego roku, przewidywała na 1996 rok tylko jedną, wrześniową waloryzację, która spowoduje wzrost rent i emerytur o co najmniej 2,5 proc powyżej inflacji.

Cały problem sprowadzał się więc do tego, czy seniorzy nabyli prawo do waloryzacji ostatniego dnia ubiegłego roku czy też pierwszego dnia br., w okresie wejścia w życie nowelizacji ustawy.

Trybunał Konstytucyjny uznał, iż w IV kwartale ubiegłego roku obowiązywał przepis nakazujący okresową waloryzację i wszystkie warunki zostały spełnione, by jej realizacja nastąpiła w marcu 1996 roku.

Decyzja rządu pozostawiła IV kwartał 1995 roku poza jakimkolwiek mechanizmem waloryzacji, co doprowadziło do utraty realnej wartości rent i emerytur. Zdaniem TK, naruszyło to zasadę zaufania obywateli do państwa.

Trybunał Konstytucyjny podzielił więc stanowisko Solidarności, OPZZ oraz większości opozycyjnych partii, które zaskarżyły niekorzystną dla emerytów decyzję rządu. Nie trafił do przekonania Trybunału argument, że w ustawie budżetowej na ten rok nie przewidziano środków na tę waloryzację. TK uważa, że dla oceny konstytucyjności przepisu, który pozbawił emerytów i rencistów podwyżki świadczeń, nie może mieć to większego znaczenia.

Lesław Nawacki, wiceminister pracy, powiedział dziennikarzom po wydanym przez TK oświadczeniu, iż rząd nie ma środków na sfinansowanie tych zobowiązań, które będą kosztować państwo 8,3 mld zł. Ponadto jej realizacja wywołałaby wzrost inflacji w br. o ponad 6 proc. Zdaniem wiceministra, pieniądze dla seniorów znajdą się najwcześniej w 1997 roku.

Stanisław Wiśniewski, wiceprzewodniczący OPZZ oświadczył dziennikarzowi PAP, że w budżecie są pieniądze na przeprowadzenie zaległej waloryzacji. Uważa on, iż w 1995 roku nastąpiła korekta budżetu Funduszu Ubezpieczeń Społecznych i dotacja budżetu państwa została zmniejszona o 3,5 mld zł, a pieniądze te przeznaczono na inne cele.

– Sprawiedliwości stało się zadość, aby tylko rząd zechciał teraz wypłacić należne emerytom pieniądze – stwierdził po decyzji TK Lucjan Patyk z Krajowej Partii Emerytów i Rencistów.

Usatysfakcjonowany orzeczeniem TK był również Marian Krzaklewski, przewodniczący NSZZ „Solidarność”. Jego zdaniem, rząd koalicyjny przygotowując projekt ustawy, która nie uwzględniała waloryzacji za IV kwartał ub.r., popełnił olbrzymi nietakt i będzie musiał z tego zdać rachunek przed wyborcami.

Premier Cimoszewicz poinformował dziennikarzy PAP, iż musi się dokładnie zapoznać z treścią i uzasadnieniem werdyktu. Zapewnił, że rząd przedstawi pozytywne propozycje w tej sprawie.

Orzeczenie TK powinno zostać rozpatrzone w terminie 6 miesięcy od jego opublikowania. Nic więc nie wskazuje na to, żeby seniorzy szybko dostali należne im pieniądze, chociaż przed wyborami w zasadzie wszystko jest możliwe.

(Szerzej napiszemy o tej sprawie w najbliższym Magazynie „Gazety”)

(MS)

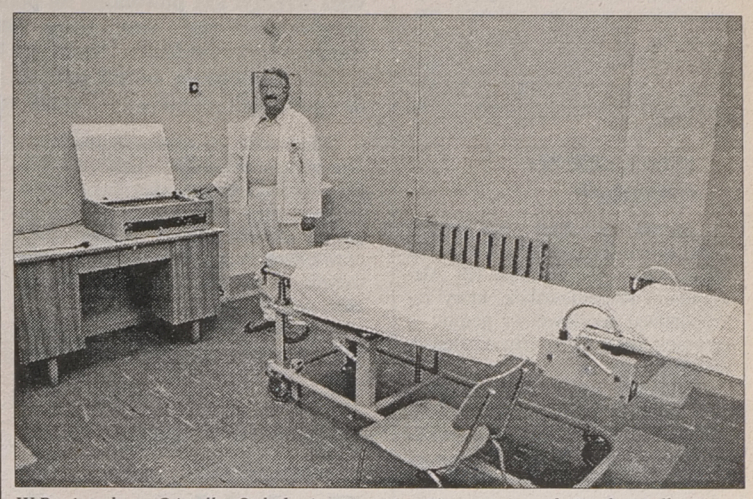

W Regionalnym Ośrodku Onkologicznym są pomieszczenia, w których mógłby stanąć tomograf komputerowy

W oczekiwaniu na tomografię...

Przewlekle chorzy pacjenci Regionalnego Ośrodka Onkologicznego w Białymstoku oczekują ponad dwa miesiące na wykonanie tomografii komputerowej, badania – zdaniem specjalistów – podstawowego przy tego typu schorzeniach. Sytuacja taka trwa już ponad rok. Bywa, że po tak długim okresie oczekiwania choremu potrzebny jest – wulgaryzując problem – już nie lekarz, a grabarz.

Urządzenie do badań udostępniają ośrodkowi szpital wojewódzki oraz PSK, które tomografy posiadają, ale też wykorzystują je do diagnozowania swoich pacjentów. To ma tłumaczyć kolejkę. Okazuje się jednak, że badania można zrobić od ręki; wystarczy „jedynie” zapłacić 1 300 000 st. zł. Dochodzi więc do takich sytuacji, że zdesperowana rodzina „wykrada” bliskich z onkologii i w pidżamie przewozi na tomografię do jednej z wymienionych placówek. Mówi się, że lekarze wykonujący prywatnie tego typu badania zarabiają tygodniowo ok. 20 mln st. zł...

W ostatnich dniach doszło do spotkania dyrektorów białostockich szpitali z szefem wydziału zdrowia UW. Teraz wszyscy zapewniają, że problem został już rozwiązany i kolejek nie będzie. Dlaczego w takim razie podobne decyzje nie zapadły rok temu?

Na to pytanie postaramy się odpowiedzieć w jutrzejszym Magazynie.

GRAŻYNA PAWEŁEC

Fot. A. Zgiet

Łokietek z marihuaną

Przemyt 2,5 tony marihuany wartości ponad 10 mln PLN udaremnili wczoraj funkcjonariusze UOP na statku M/s Łokietek w Szczecinie. Aresztowano dwie osoby, a dwie kolejne są poszukiwane. Wśród zamieszanych w przemyt są cudzoziemcy – poinformował Ryszard Hińcza, rzecznik prasowy MSW.

Przemyt wykryli funkcjonariusze UOP z delegatur w Szczecinie i Gdańsku. Nadzór nad śledztwem sprawuje kierownictwo UOP i minister spraw wewnętrznych, który zgodnie z nowymi regulacjami prawnymi wyraził zgodę na zastosowanie technik operacyjnych.

(PAP)

Jutro w Magazynie

Jak żyć długo i zdrowo – ciąg dalszy porad znanego zielarza-uzdrowiciela ojca Grzegorza

Olimpijski kartel – kolejna porcja informacji dotyczących kontrowersyjnej przeszłości obecnego szefa MKOl-u Samarancha i jego współpracowników

Rozmowa z Janem Lityńskim z Unii Wolności o obecnej kondycji partii i Kto przeprosi za UW – rozważania o przyczynach klęski ludzi, którzy m.in. doprowadzili do Sierpnia ‘80

Zielone piekło puszczy – reportaż o Puszczy Białowieskiej w 400-lecie jej istnienia



Synoptycy nie mają dla nas – niestety – dobrych wiadomości. Dziś zachmurzone niebo nie powinno nam poskąpić deszczu. Najbardziej intensywne opady przewidywane są na Mazurach, a temperatura w regionie nie przekroczy 16 stopni. W piątek będzie już nieco lepiej, ale na więcej słońca możemy liczyć dopiero w sobotę. Synoptycy nie dają jednak temperaturze większych szans na to, by przekroczyła 20 stopni C.

(MS)

Rys. D. Grozdew

Zdaniem prokuratury, rozkaz o „monitorowaniu” strajków w zakładach pracy jest zgodny z prawem

Bez odwołania

Rozkaz szefa Urzędu Ochrony Państwa płk. Andrzeja Kapkowskiego o „monitorowaniu” strajków w największych zakładach pracy jest zgodny z prawem – uznała Prokuratura Wojewódzka w Warszawie, która odmówiła wszczęcia śledztwa w tej sprawie.

Doniesienie o przestępstwie złożył NSZZ „Solidarność”, który twierdził, że rozkaz ten był bezprawny. Materiał dowodowy przedstawiony przez UOP wykazał, że nie ma podstaw do twierdzeń, jakoby szef UOP naruszył prawo w tej sprawie; w związku z tym odmówiono wszczęcia śledztwa – poinformował wczoraj rzecznik prasowy prokuratury Ryszard Kuciński. Dodał, że „Solidarności” nie przysługuje odwołanie od tego postanowienia, ponieważ związek „nie był stroną poszkodowaną”.

Rozkaz, który wywołał ostre protesty związków zawodowych, ujawnił w czerwcu poseł Unii Pracy Konrad Napierała, według którego był on wstępem do tworzenia w Polsce policji politycznej. Zaprzeczyli temu szefowie MSW i UOP. 20 czerwca rozkaz został zmieniony tak, by było jasne, że nie zezwala na żadną inwigilację. W związku z tym sejmowa komisja ds. służb specjalnych uznała, że nie będzie zajmować się tą sprawą. Wyjaśnienia Kapkowskiego, że rozkaz nie miał dotyczyć działań operacyjnych, lecz jedynie zbierania danych sposobami jawnymi, przyjął także do wiadomości Polityczny Komitet Doradczy MSW.

(PAP)

tb

KRÓL DO REMONTU

Górujący nad Placem Zamkowym posąg króla Zygmunta III Wazy zostanie w sobotnie południe zdjęty z kolumny w celu poddania go koniecznej konserwacji. Król opuści Stare Miasto na blisko dwa miesiące. Po zdjęciu z kolumny, królewski posąg, w honorowej asyście służb policyjnych, uroczyście przejedzie ulicami Warszawy na teren Browarów Warszawskich SA. Tam będą trwały prace konserwatorskie, polegające na uzupełnieniu szczelin i pokryciu specjalnymi żywicami zniszczonych wpływami atmosferycznymi miejsc posągu. Konserwacja tego najstarszego pomnika stolicy kosztować będzie ok. 180 tys. zł.

PREZYDENT POMOŻE

Zawodowy bokser wagi ciężkiej Andrzej Gołota spotkał się we wtorek wieczorem z prezydentem RP Aleksandrem Kwaśniewskim, który zaproponował sportowcowi pomoc w powrocie do kraju w celu odwiedzenia chorej matki.

Spotkanie odbyło się w konsulacie polskim w Nowym Jorku i miało charakter towarzyski – powiedział rzecznik pięściarza Mike Boorman, zaprzeczając doniesieniom, że bokser poszukiwany jest przez polską policję. Boorman stwierdził, że kłopoty Gołoty z prawem wynikają z bójki w barze i zarzuty zostały wycofane przed przeszło rokiem – pisze Reuter. Jednakże – dodaje agencja – polscy przedstawiciele oświadczyli, że Gołota jest poszukiwany w kraju.

SŁOŃCE JUŻ NIE WZEJDZIE...

Chas Chandler, basista zespołu „The Animals", który w latach 60. zyskał ogromną popularność piosenką „The house of the rising sun", zmarł w środę w wieku 57 lat – jak poinformowała jego rodzina. Muzyk zmarł we śnie w szpitalu w Newcastle upon Tyne w północnej Anglii, prawdopodobnie na atak serca – twierdzą jego bliscy. Chas Chandler po odejściu z zespołu był menedżerem legendarnego gitarzysty Jima Hendrixa.

ZAGŁOSOWALI PRZECIW PIEKŁU

Piekła już nie ma – informuje z optymizmem „Rzeczpospolita". Synod Generalny Kościoła Anglii zadecydował, że najgorszych nawet grzeszników nie czekają już po śmierci męki piekielne, ale „unicestwienie". Przeciw istnieniu piekła głosowała większość spośród 570 duchownych anglikańskich obradujących w ostatnią niedzielę w Yorku. **(PAP)**

Premier zapewnił, że w górnictwie węglowym nie będzie zwolnień grupowych

Szansa w potrzebach

Przebywający wczoraj w woj. katowickim Włodzimierz Cimoszewicz wręczył akt powołania na pełnomocnika rządu ds. restrukturyzacji górnictwa węgla kamiennego wiceministrowi przemysłu i handlu Jerzemu Markowskiemu. „Sąsiednie kraje zmniejszają wydobycie węgla, ale nie zmniejszają swoich potrzeb energetycznych i w tym tkwi szansa dla polskiego górnictwa" – uznał nowy pełnomocnik.

Markowski na spotkaniu premiera z reprezentantami spółek węglowych i kopalń, samorządu gospodarczego i terytorialnego oraz związkowcami w domu kultury kopalni „Wujek" w Katowicach potwierdził, że kopalnie będą zamykane jedynie z powodu wyczerpywania się złóż węglowych.

Ponadto Cimoszewicz zaproponował utworzenie Regionalnej Komisji Dialogu Społecznego. „Byłoby to coś w rodzaju regionalnego odpowiednika Komisji Trójstronnej z udziałem reprezentantów rządu, związków zawodowych, pracodawców i samorządów lokalnych"– wyjaśnił premier. Komisja miałaby się w pierwszej fazie działania skoncentrować na problematyce górnictwa. Rząd byłby reprezentowany przez Jerzego Markowskiego, pełnomocnika ds. restrukturyzacji górnictwa, a w miarę potrzeb dochodziliby i inni przedstawiciele władz. „Celem tej komisji powinno być zmodernizowanie gospodarki na Śląsku i w Zagłębiu, restrukturyzacja górnictwa, minimalizacja skutków społecznych tych operacji" – dodał premier. Podkreślił, że jego rząd nie przewiduje zwolnień grupowych w górnictwie. Odnosząc się do związkowych obaw o gwarancje wypłat w kopalniach podczas realizowania programu restrukturyzacji górnictwa, Markowski zadeklarował, że „polscy górnicy zawsze będą otrzymywać wypłaty" za swoją pracę.

Premier Cimoszewicz przed spotkaniem w domu kultury kopalni „Wujek" odstąpił od przewidzianego w planie zamiaru złożenia kwiatów pod pomnikiem górników poległych tu w pierwszych dniach stanu wojennego w grudniu 1981 r. ze względu na zorganizowaną tam pikietę. **(PAP)**

Liberadzki z wizytą w Katowicach

Zadeklarował pomoc

Konkretne rozmowy dla naprawienia sytuacji w komunikacji komunalnej w regionie katowickim zaproponował podczas wczorajszego spotkania z przedstawicielami związków zawodowych, władz wojewódzkich oraz przedsiębiorstw komunikacyjnych minister transportu i gospodarki morskiej.

Liberadzki zadeklarował jednocześnie pomoc w modernizacji taboru tego regionu. Strajkujący od wtorku pracownicy górnośląskich spółek przewozowych podkreślili, że jest to pierwsza konkretna propozycja rozwiązania problemów, z powodu których protestują.

Wojewoda katowicki Eugeniusz Ciszak stwierdził, że powołanie koordynatora organizującego transport komunalny w województwie jest koniecznością – sprawa dotyczy 18 gmin.

W trakcie dyskusji Liberadzki stwierdził, że pewnym rozwiązaniem problemów komunikacyjnych w Polsce może być ustawa o koncesjonowaniu zarobkowego przewozu osób, której projekt znajduje się już w Sejmie. **(PAP)**

Gdański wiec w obronie wojewody, samorządności i praworządności

Wezwanie do walki

Z udziałem 3-4 tysięcy osób przed Dworem Artusa w Gdańsku odbył się wczoraj wiec zorganizowany przez trójmiejskie władze, Wojewódzki Sejmik Samorządowy i „Solidarność" w proteście przeciwko odwołaniu wojewody Macieja Płażyńskiego oraz w „obronie samorządności i praworządności" w regionie gdańskim.

„Ja naprawdę kierowałem się dobrem publicznym, chciałem służyć wszystkim mieszkańcom tego regionu. Mnie się wydaje, że państwo nie powinniście prosić Cimoszewicza o to, żeby Płażyński był wojewodą, ale żądać, abyście byli gospodarzami u siebie" – mówił Płażyński dziękując mieszkańcom województwa za życzliwość i poparcie.

Solidarność z odwołanym wojewodą i Stocznią Gdańską deklarował również na gdańskim wiecu przewodniczący „S" Marian Krzaklewski. Wezwał on także do „rozpoczęcia od Gdańska walki o wolną Polskę" i do masowego uczestnictwa w organizowanej przez związek 31 sierpnia br. w Warszawie manifestacji.

Na zakończenie wiecu odczytano rezolucję, w której organizatorzy zgromadzenia domagają się „zaprzestania dyskryminacji regionu przez rządzącą koalicję" w podziale środków na służbę zdrowia i oświatę, a także „rzeczywistych decyzji umożliwiających funkcjonowanie zakładów przemysłu okrętowego – w tym Stoczni Gdańskiej". Żądają oni także wycofania ze składu Ogólnopolskiego Honorowego Komitetu Obchodów 1000-lecia Gdańska prezydenta RP Aleksandra Kwaśniewskiego i premiera Włodzimierza Cimoszewicza. **(PAP)**

Generał z doświadczeniem

Borys Jelcyn powołał wczoraj generała Igora Rodionowa na stanowisko ministra obrony FR. Zastąpi on generała Pawła Graczowa, którego prezydent odwołał w zeszłym miesiącu.

Igor Rodionow, komendant Akademii Sztabu Generalnego Sił Zbrojnych FR, był faworytem nowego doradcy prezydenta ds. bezpieczeństwa narodowego i sekretarza kremlowskiej Rady Bezpieczeństwa, generała Aleksandra Lebiedzia. W drugiej połowie lat osiemdziesiątych obaj generałowie służyli razem w jednostkach armii radzieckiej w Gruzji. Rodionow trafił na pierwsze strony gazet w 1989 roku, gdy jego oddziały krwawo stłumiły (m.in. używając łopatek saperskich) zryw niepodległościowy mieszkańców Tbilisi. **(PAP)**

MON domaga się zwiększenia środków na utrzymanie polskiego oddziału w Bośni

Uległy minister

Pieniądze na udział polskiego kontyngentu w Siłach Implementacyjnych (IFOR) w Bośni są i będą – zapewnił wczoraj minister obrony narodowej Stanisław Dobrzański. MON wniosło o nowelizację uchwały rządu ws. polskiego udziału w IFOR, tzn. o zwiększenie sumy przeznaczonej na ten cel z 30 do 66 mln PLN.

Szef resortu obrony przyznał, że może zaskakiwać rozbieżność między wysokością tych wydatków, zawartą w pierwszej uchwale rządu a zaproponowaną obecnie przez MON. Dobrzański dodał, że zwiększenie sumy nie oznacza wzrostu wydatków, a złe ich oszacowanie. Podkreślił, że pierwotny kosztorys sporządzony przed podjęciem pierwszej uchwały rządu w tej sprawie opiewał na sumę zbliżoną do zaproponowanej obecnie przez resort obrony. Miały jednak być wówczas „wątpliwości, że MON zawyża tę sumę. (...) Pod wpływem nacisków ministerstwo próbowało te koszty zredukować, no i zredukowało o połowę" – powiedział. **(PAP)**

W sezonie urlopowym trzy czwarte Polaków pozostanie w domach

Młodzi najaktywniejsi

Połowa ankietowanych przez OBOP Polaków (52 proc.) nie zamierza w tym roku wziąć urlopu, 21 proc. zaś zamierza skorzystać z urlopu, lecz nigdzie nie wyjedzie – wynika z przekazanego wczoraj PAP sondażu „Polacy o swoich planach urlopowych".

27 proc. ankietowanych natomiast planuje wyjazd. Około połowa z nich przy tym, zamierza wydać na urlop powyżej 300 zł na osobę, pozostali – poniżej tej kwoty. Sondaż, przeprowadzony pod koniec czerwca, OBOP zrealizował na losowej próbie 1112 mieszkańców kraju od 16 roku życia.

Wśród osób, które chcą wyjechać na urlop, 76 proc. planuje spędzić go w kraju, 13 proc. – za granicą, a 7 proc. – tu i tam. Z osób planujących urlop w Polsce największa grupa zamierza spędzić go nad morzem (32 proc.), następnie – nad jeziorami (31 proc.), na wsi (24 proc.) i w górach (20 proc.). Najczęściej na wakacje zamierzają wyjechać ludzie młodzi (61 proc. osób do 19 roku życia oraz 41 proc. dwudziestolatków), osoby w dobrej sytuacji materialnej (55 proc.), mieszkańcy ponadstutysięcznych miast (37 proc.) oraz osoby z wykształceniem wyższym i niepełnym wyższym (51 proc.). **(PAP)**

EKSPRESEM

● Wczoraj o godzinie 7.15 na trasie Jeżewo – Białystok pod koła lady wjechał sześćdziesięcioletni rowerzysta. Nieostrożny starszy człowiek poniósł śmierć na miejscu.

● O godz. 10.40, na ulicy 1000-lecia Państwa Polskiego w Dąbrowie Białostockiej kierująca fordem escortem potrąciła kobietę, która nagle wtargnęła na jezdnię. Piesza z obrażeniami ciała trafiła do szpitala.

● Poprzedniej nocy policjanci złapali sprawcę włamania do sklepu spożywczego przy ul. Ordonówny w Białymstoku.

● W Łomży z ul. Śniadeckiego zniknął samochód Żuk o numerach LMD 0799.

● Wczoraj strażacy gasili pożar w piwnicy bloku wielokondygnacyjnego w Sokółce. Straty oszacowano na 1 tys. zł, a uratowane mienie na 15 tys. zł. Przyczyną pożaru było nieostrożne posługiwanie się ogniem. **(MS)**

Sześć tajemniczych kopert w konkursie na dyrektora regionalnego ośrodka TVP w Białymstoku

Startuje trzech białostoczan

Dziś w nocy, dokładnie o godzinie 24, upłynął termin składania ofert na konkurs na stanowisko dyrektora regionalnego ośrodka TVP w Białymstoku. Do wczorajszych godzin popołudniowych do sekretariatu Biura Oddziałów Terenowych TVP w Warszawie wpłynęło sześć zamkniętych kopert z ofertami. Zarząd TVP rozpatrzy je w pierwszej połowie przyszłego tygodnia.

– Ponieważ decyduje data stempla pocztowego, musimy jeszcze odczekać kilka dni, czy nie wpłyną kolejne oferty i dopiero wówczas otworzymy koperty i poznamy nazwiska kandydatów – powiedziała pełniąca obowiązki dyrektora Biura OT TVP Krystyna Janusz. – Obecnie mogę tylko poinformować, że trzy koperty mają stemple białostockie, a trzy są spoza Waszego regionu. Nazwiska? Myślę, że to pan powinien znać je lepiej ode mnie. W każdym razie, na początku przyszłego tygodnia komisja otworzy koperty i sądzę, iż kandydaci od razu zostaną zaproszeni na rozmowy wstępne. Wobec niewielkiej (jak dotychczas) liczby zgłoszeń zapewne zrezygnuje się ze wstępnego przeglądu ofert.

Mimo iż znamy parę nazwisk z zaklejonych kopert – a o reszcie możemy pospekulować – poczekamy jednak na oficjalne ogłoszenie.

Pani dyrektor poinformowała również, że rozpatrywane są zgłoszone liczne lokalizacje regionalnego ośrodka TVP i w zależności od tego, która zostanie wybrana, określi się termin jego uruchomienia. Na pewno nierealny jest jednak zapowiadany przedtem termin 1 września. **(ebe)**

Wyrazy głębokiego i szczerego współczucia

Barbarze i Andrzejowi Łapicz

nieutulonym w żalu Rodzicom
po śmierci ukochanego

SYNA

składają
dyrekcja i współpracownicy
z Oddziału „CPN" S.A. w Białymstoku

Wyrazy szczerego współczucia

Kol. Danucie Onopa

z powodu zgonu

OJCA

składają:
Prezes, Zarząd
i pracownicy
Wojewódzkiej Federacji
Sportu w Białymstoku

kry

Reakcje po obniżce stóp procentowych

Mogła być większa

Narodowy Bank Polski obniżył od wtorku podstawowe stopy procentowe o 1 punkt. Zdaniem szefów białostockich oddziałów banków, jest to decyzja słuszna, chociaż nie powinna mieć większego wpływu na obniżenie oprocentowania kredytów i lokat przez zarządy tych banków.

NBP obniżył 16 bm. podstawowe stopy procentowe o 1 punkt procentowy. Stopa redyskontowa weksli wynosi obecnie 22 proc., a stopa kredytu lombardowego 25 proc. Decyzja Banku Centralnego była bezpośrednią reakcją na spadek tempa inflacji poniżej 20 proc. Po czerwcowej inflacji w wysokości 1 proc., po 12 miesiącach obniżyła się ona do 19,5 proc.

Prezes NBP Hanna Gronkiewicz-Waltz spodziewa się, że na wtorkową decyzję banki komercyjne zareagują najwyżej 1-punktową obniżką oprocentowania depozytów. W większym stopniu, jej zdaniem, powinno ulec zmianie oprocentowanie kredytów.

Decyzję NBP skomentowali nam szefowie białostockich oddziałów banków.

Grażyna Dzierżyńska, dyrektor Banku Gdańskiego SA – **Tym razem nasza centrala uprzedziła posunięcie NBP. Od 16 lipca obowiązuje w banku nowe oprocentowanie depozytów. Największy spadek – to 1,5 proc. Bank Centralny uczynił oczywiście słuszny krok, chociaż bezpośrednio na decyzje, jakie podejmie BG SA, nie ma ona większego wpływu.**

Anna Remża, zastępca dyrektora Oddziału Kredyt Banku SA – **Specjalnego wrażenia na mnie ta decyzja nie wywarła. Jesteśmy oderwani od kredytu refinansowego NBP i nas to bezpośrednio nie dotyczy. W dłuższym okresie czasu będzie to miało wpływ na oprocentowanie w KB SA, gdyż spowoduje reakcję łańcuchową, która doprowadzi do obniżenia ceny pieniądza na rynku międzybankowym.**

Irena Gosiewska, główny specjalista BPH SA – **Były sugestie mówiące o obniżce stóp o 2 punkty. Dlaczego skończyło się tylko na 1 punkcie, tego naprawdę nie wiem. Oprocentowanie lokat i kredytów prawdopodobnie ulegnie u nas zmianie, lecz o ile i kiedy – to już należy do centrali.**

Teodor Fiedoruk, dyrektor naczelny Oddziału Regionalnego PKO BP – **Bardzo dobrze, że taka decyzja w końcu zapadła. Szkoda, iż tylko o 1 proc., chociaż trudno mi to oceniać, gdyż nie znam danych, na jakich opierał swoją decyzję NBP. PKO BP sukcesywnie obniża oprocentowania, np. 1 lipca potaniała część kredytów. Trudno więc przypuszczać, żeby Zarząd Banku zasiadł od razu do stołu i uchwalił nowe obniżki.**

Lech Rutkowski, dyrektor Oddziału BGŻ – **Liczyłem na większą obniżkę, na co wskazywał zresztą stan gospodarczy kraju. Ale generalnie jestem zadowolony. Powinno to pozytywnie wpłynąć na liczbę udzielanych przez nas kredytów. Nie zapadła jeszcze w centrali żadna decyzja o zmniejszeniu oprocentowania.**

(MS)

Nieobowiązkowa podwyżka

Ruszyły stawki ubezpieczenia OC

Firmy ubezpieczeniowe w zróżnicowany sposób zareagowały na podniesienie przez PZU SA od 15 lipca stawek obowiązkowego ubezpieczenia komunikacyjnego od odpowiedzialności cywilnej. „Compensa" wprowadziła już podwyżkę stawek ubezpieczeniowych, inne zamierzają to zrobić w najbliższym czasie, a w kolejnych stawki – przynajmniej na razie – pozostają bez zmian.

Wprowadzona także 15 lipca podwyżka w „Compensie" wyniosła średnio około 30 proc. W tej firmie ubezpieczeniowej wysokość stawki nie zależy jednak od pojemności silnika samochodu, ale od wieku ubezpieczającego auto. I tak np. dla osób w wieku powyżej 30 lat, roczna stawka wynosi obecnie 400 zł (poprzednio – 300 zł).

W „Polonii" już wprowadzono wyższe o maksimum 30 proc. stawki za samochody o pojemności silnika do 1250 ccm.

– Mieliśmy stawki zbliżone do PZU i tradycyjnie podążamy za nimi. 19 lipca nastąpi podwyżka stawek w przypadku samochodów o pojemności powyżej 1250 ccm – powiedział Jarosław Kazberuk, kierownik działu ubezpieczeń komunikacyjnych „Polonii".

Towarzystwo ubezpieczeniowe „Atu" zamierzało podnieść składki jeszcze zanim zrobił to PZU. Podwyżka zatem na pewno nastąpi, ale w białostockim oddziale nie potrafiono nam jeszcze nic powiedzieć o jej wysokości.

W najbliższym czasie prawdopodobnie nie wzrosną stawki w „Polisie" i „Herosie". W AGF taryfa opłat na kolejny rok ustalana jest pod koniec roku. W międzyczasie zmiany nie są wprowadzane. Tak więc w AGF zmian stawek można spodziewać się dopiero w listopadzie lub grudniu.

(semi)

Dwaj mieszkańcy naszego regionu zastrzeleni w Brukseli

Zabójca na wolności

W niedzielę nad ranem, we włoskiej restauracji w Brukseli właściciel zastrzelił dwóch Polaków: 21-letniego Dariusza G. z Czarnej Białostockiej i 26-letniego Grzegorza C. z Białegostoku. W poniedziałek 63-letni Anton Serio, zabójca, został wypuszczony na wolność. Sędzia śledczy przyjął wersję, że właściciel działał w obronie własnej.

Z dotychczasowych zeznań świadków i samego sprawcy wynika, że do restauracji wtargnęło pięciu mężczyzn grożąc użyciem broni i żądając wydania pieniędzy. Właściciel wyrwał jednemu z nich rewolwer i oddał pięć strzałów. Dwa okazały się śmiertelne. Belg twierdzi, że rewolwer wyrzucił, a policja do tej pory go nie znalazła.

Obecny przy zdarzeniu brat jednej z ofiar zeznał natomiast, że o żadnym napadzie nie było mowy, że nikt z piątki Polaków nie miał broni i nikomu nie groził.

Z przeprowadzonych przez nas rozmów z sąsiadami 21-letniego Dariusza z Czarnej Białostockiej jednoznacznie wynika, że był on spokojnym, nie wchodzącym w konflikty z prawem młodzieńcem. W miniony piątek obchodził właśnie swoje 21. urodziny.

W najbliższą sobotę w Czarnej Białostockiej ma odbyć się pogrzeb Dariusza G.

Dotarły do nas plotki, że belgijska policja uwierzyła w wersję właściciela restauracji i umorzyła śledztwo. Skontaktowaliśmy się w tej sprawie z rzecznikiem prasowym Komendy Wojewódzkiej w Białymstoku, podinspektorem Krzysztofem Kasprzakiem:

– To muszą być tylko plotki. Żadna policja w tak poważnej sprawie nie umorzy tak szybko śledztwa. Rzeczywiście odbywa się ono całkowicie poza naszymi kompetencjami. W takich przypadkach policja jednego kraju może się zwrócić do kolegów z innego państwa o tak zwaną pomoc prawną. Jeśli Belgowie będą chcieli wiedzieć coś więcej na temat ofiar, to na pewno pomożemy. Natomiast rodziny ofiar mogą dochodzić swoich praw poprzez kanały dyplomatyczne lub przez Ministerstwo Spraw Zagranicznych.

(ebe)

Dziś
pod nr telefonu 42-11-18
dyżuruje
red. Tomasz Lange

Na chłodne i deszczowe lato narzekają nie tylko wczasowicze

Lipiec zamroził interesy

Tegoroczny lipiec nie dość, że mrozi urlopowiczów, to jeszcze denerwuje handlowców. Kompletny zastój w interesie mają bowiem sprzedawcy lodów, okularów przeciwsłonecznych i strojów kąpielowych.

Co roku wakacje były doskonałym sposobem na szybki i łatwy zarobek na tzw. letnim asortymencie. Lody, zimne napoje czy okulary przeciwsłoneczne sprzedawały się doskonale. W tym roku tak było tylko przez kilkanaście dni w maju i czerwcu. Od połowy czerwca do dziś w letnim interesie obserwujemy kompletny zastój. Lodów nikt nie kupuje, bo i tak jest zimno, a słońce tak głęboko schowało się za chmurami, że okulary mające przed nim chronić – są zbyteczne.

W „Horteksie" lody sprzedają się tylko w kawiarni i restauracji. Przy okienku zupełny zastój.

– Owszem, w maju i czerwcu obroty były dość dobre, ale w lipcu zupełne pustki – mówi Teresa Komar, kierownik zakładu.

Podobnie jest u innych. Poważna firma zajmująca się sprzedażą lodów i mrożonek w maju i czerwcu miała obroty przekraczające 20 tys. zł. Teraz, w porównaniu z takim samym okresem w ubiegłym miesiącu, obroty spadły dokładnie o połowę.

– Lodów sprzedajemy bardzo mało. To oczywiście wina pogody – usłyszeliśmy w firmie „Sot".

W maju i czerwcu sprzedawali ok. 330– 340 tys. sztuk lodów miesięcznie. W lipcu znacznie gorzej – do wczoraj sprzedano ok. 65 tys. lodów.

Podobnie sytuacja wygląda z okularami przeciwsłonecznymi. W jednej z hurtowni usłyszeliśmy, że w maju i czerwcu sprzedawano setki sztuk. Teraz dziennie ok. 20–30 sztuk. Niemal identycznie wygląda rynek strojów plażowych. W ubiegłym roku stroje sprzedawały się błyskawicznie. Teraz wybór jest bardzo duży. Panie mogą wybierać i marudzić, bo klientek jest niewiele, za to towaru mnóstwo.

Wszyscy jednak czekają na poprawę pogody. Urlopowicze, żeby odpocząć i wydać przeznaczone na wakacje pieniądze, a handlowcy, żeby na nich zarobić.

(rs)

Fot. M. Kość



Skubanie bezrobotnych

Rząd proponuje, aby okres zatrudnienia wymaganego do nabycia przez bezrobotnego prawa do zasiłku wydłużyć ze 180 do 270 dni.

Ta propozycja ma być prawdopodobnie środkiem do zwalczania „fałszywych" bezrobotnych, a więc osób, które niesłusznie pobierają zasiłek, a „na lewo" zarabiają kilkakrotnie więcej albo mają dodatkowe dochody. Powszechnie wiadomo, że wielu osobom opłaca się zawierać fikcyjne umowy z zaprzyjaźnioną firmą o pracę na okres 180 dni. Fikcyjność tych umów polega na tym, że tak naprawdę osoby te nie pracują, tylko płacą za siebie potrzebne składki na ubezpieczenie po to, by otrzymać w przyszłości zasiłek.

Ewentualne wprowadzenie rządowego rozwiązania w rzeczywistości uderzy w tych, którzy mają problemy ze znalezieniem pracy. Szara strefa będzie kwitnąć nadal – ktoś, kto zawierał fikcyjną umowę na 180 dni pracy może ją zawrzeć również na 270 dni.

Rozwiązania więc należałoby raczej szukać nie w zwiększaniu okresu potrzebnego do nabycia prawa do zasiłku, ale w skutecznym egzekwowaniu ustaw przez wydziały kontroli ds. legalności zatrudnienia urzędów pracy i we właściwej polityce podatkowej państwa (obowiązkowych składkach na ubezpieczenie społeczne), która zachęcałaby firmy do tworzenia miejsc pracy.

(J.B.)

24 lipca – święto policji

Pokazy, awanse i odznaczenia

Po raz pierwszy w historii powojennej policji obchodzone będzie w tym roku jej święto. Zostało wyznaczone na 24 lipca.

Data uroczystości nie została wybrana przypadkowo. Dokładnie 77 lat temu, u zarania niepodległości Polski, pierwszy Sejm Rzeczypospolitej uchwalił ustawę o policji państwowej. Stało się to 24 lipca 1919 roku. W oparciu o ten akt prawny powstał polski aparat ścigania.

Jednak pierwsze przedwojenne święto policji obchodzone było w dniu Święta Niepodległości – 11 listopada 1926 roku. Zarządził je ówczesny Minister Spraw Wewnętrznych generał Felicjan Sławoj Składkowski. Uroczystości odbywały się potem co roku, aż do wybuchu II wojny światowej.

Po jej zakończeniu policja przestała istnieć, a wraz z nowym ustrojem powstała milicja. Obchodziła swoje święto 7 października, po jakimś czasie razem ze Służbą Bezpieczeństwa. Ostatni raz w 1989 roku.

Reaktywowana w 1990 r. policja swojego święta nie miała. Awanse i odznaczenia dla policjantów wręczane były przy okazji innych świąt, przeważnie 3 maja i 11 listopada.

Tegoroczne obchody Święta Policji w Białymstoku rozpoczną się 22 lipca o godzinie 10. Wtedy zaczną się zawody strzeleckie o puchar Komendanta Wojewódzkiego Policji. Wezmą w nich udział reprezentacje komend rejonowych, oddziału prewencji oraz Komendy Wojewódzkiej Policji.

23 lipca o godzinie 18 odbędzie się msza w intencji policjantów w Cerkwi św. Mikołaja przy Lipowej, a dzień później – 24 lipca – msza w Bazylice Katedralnej.

Dwie godziny potem rozpoczną się główne uroczystości na terenie Oddziału Prewencji Komendy Wojewódzkiej Policji przy ul. 27 Lipca.

Tam też wręczone zostaną awanse na wyższy stopień policyjny oraz odznaczenia. Będzie defilada kompanii honorowej, a uroczystości zakończy pokaz sprawnościowy policjantów z kompanii antyterrorystycznej.

Ostatnią imprezą przygotowaną z okazji Święta Policji będzie turniej piłkarski. W sobotę, 27 lipca, wystartują drużyny Straży Granicznej, Straży Pożarnej, Urzędu Celnego i Policji. Początek meczów o godzinie 10 na bocznym boisku Hetmana przy ul. Słonecznej 1.

(RAF)

GAZETA współczesna

Czy absolwenci znajdą zatrudnienie?

Stypendia na papierze

Absolwenci nie otrzymują już zasiłków dla bezrobotnych. Żeby jednak nie zostali na lodzie, ustawa o zatrudnieniu i przeciwdziałaniu bezrobociu zagwarantowała im stypendia stażowe pod warunkiem, że jakiś pracodawca zechce ich wziąć na staż. Tymczasem w czerwcu na 663 absolwentów, zarejestrowanych w województwie białostockim, żaden nie pobierał stypendium stażowego.

„Stara" ustawa była gruntownie krytykowana także za to, że dawała absolwentom prawo do zasiłku dla bezrobotnych po trzech miesiącach od zarejestrowania się przez okres dziewięciu miesięcy. Mówiono, że demoralizuje ona młodych ludzi, gwarantując im dziewięciomiesięczne kieszonkowe. Większość zaczynała bowiem szukać pracy w ostatnich miesiącach pobierania zasiłku. Jednak nowe rozwiązania, które weszły w życie w marcu, są jak dotąd martwym przepisem.

NOWE ZASADY

Ustawa gwarantuje zasiłek w razie skierowania na szkolenie przez Wojewódzki Urząd Pracy (maksymalnie przez okres 12 miesięcy) w wysokości 1/40 kwoty zasiłku dla bezrobotnych za każdy dzień odbywania szkolenia. RUP może też na wniosek lub za zgodą absolwenta skierować go do odbycia u pracodawcy stażu przez okres nie przekraczający 12 miesięcy. Staż taki odbywa się na podstawie umowy zawartej przez RUP z pracodawcą. Absolwent nie zawiera więc umowy o pracę z firmą. Staż odbywa się też według programu określonego w umowie. Absolwentowi w tym okresie przysługuje stypendium wypłacane przez RUP w wysokości 1/40 kwoty zasiłku za każdy dzień odbywania stażu.

Pozostał też przepis „starej" ustawy, wedle którego RUP może przez 12 miesięcy zrefundować pracodawcy koszty zatrudnienia absolwenta skierowanego przez urząd (w przypadku etatu w pełnym wymiarze czasu pracy). Z formy tej chętnie korzystali i absolwenci, i pracodawcy. W ubiegłym roku w jej ramach zatrudniono w Białostockiem ponad tysiąc osób.

CZAS NA ADAPTACJĘ

Andrzej Kozłowski, dyrektor Wojewódzkiego Urzędu Pracy w Białymstoku podkreśla, że jego placówka nastawia się w tej chwili przede wszystkim na kierowanie absolwentów na staż. Ewentualna refundacja jest przesunięta na drugi plan. Tymczasem liczby same mówią za siebie – z dobrodziejstw stażu nikt w województwie białostockim nie korzysta. A. Kozłowski nie zgadza się z opinią, że absolwenci sądzą, iż jest to forma mało atrakcyjna – absolwent nie ma zawartej umowy o pracę.

– Są jeszcze wakacje, wielu absolwentów nie myśli o pracy. Wielu się nie zarejestrowało, bo oczekują na wyniki egzaminów na studia. Z drugiej strony jest to nowa forma i sądzę, że pracodawcy muszą ją zaakceptować – wyjaśnił dyrektor WUP.

Jak powiedział nam jeden z pracodawców, przeciętny absolwent w firmie to żadna atrakcja. O legitymujących się zaś dobrym świadectwem i biegłą znajomością języków wciąż trudno. Na rynku pracy w regionie nie brakuje zaś dobrych fachowców, którzy mogą pracować od zaraz.

– Nie mam interesu w tym, by zatrudniać kogoś, kto nic nie umie i będzie mi się szwendał po zakładzie – dodał.

Część pracodawców po jakimś czasie zapewne zaakceptuje te rozwiązania, chociażby z tego powodu, że koszt utrzymania stażysty ponosi WUP. Na pewno jednak pracy nie znajdą wszyscy absolwenci. Szkoda więc, że nie pomyślano o rozwiązaniach przejściowych.

Trudno nie oprzeć się wrażeniu, że ustawa na pewno przyniesie oszczędności w budżecie państwa – mniej będzie wypłacanych zasiłków. Nie oszczędzi natomiast stresów młodym ludziom, zaczynającym życie zawodowe.

(J.B.)

Przy Szosie Północno-Obwodowej w Białymstoku

Giełda na miarę Europy

Problemy producentów z rynku owocowo-warzywnego przy ul. Tysiąclecia PP w Białymstoku może rozwiązać tworzona Giełda Rolno-Towarowa SA. Giełda na dobre zacznie funkcjonować w przyszłym roku.

Spółkę tworzy 147 akcjonariuszy (w tym 50 rolników). Kapitał akcyjny wynosi ponad dziewięć milionów złotych – łącznie z aportem Fabryki Wyrobów Runowych „Biruna" w postaci nieruchomości o pow. 20 ha (3700 akcji po 1000 zł każda), w skład której wchodzi hala o pow. 7,5 tys. mkw., obiekt piętrowy o pow. 12,5 tys. mkw., wiata (5 tys. mkw.), teren nie zadaszony. 9 mln zł jest jednak sumą zbyt małą dla realizacji planów spółki. Dlatego też w przyszłym roku ruszy kolejna emisja jej akcji po wyższej cenie.

Za podstawowy cel spółka stawia sobie stworzenie warunków do handlu hurtowego i półhurtowego artykułami rolno-spożywczymi, warzywami, owocami, kwiatami. W przyszłym roku zostanie oddana do użytku jedna z hal, w której znajdzie się 150 boksów 36-metrowych i 15 boksów 72-metrowych. Przygotowywane jest miejsce, z którego będzie można handlować z samochodów.

– Nasze działania idą w dwóch kierunkach. Po pierwsze chcemy, by odbywał się na giełdzie handel hurtowy. Po drugie, aby towary sprzedawali producenci. Wspólnie z ODR podejmiemy próbę organizowania producentów w grupy, które handlowałyby na giełdzie – poinformował na wczorajszej konferencji prasowej Bolesław Zalewski, prezes zarządu Giełdy.

Plany spółki nie ograniczają się do stworzenia rynku hurtowego. Planuje się uruchomienie chłodni, sortowni oraz pakowalni. Na wzór giełd zachodnioeuropejskich w białostockiej znalazłoby się miejsce dla banku, poczty, myjni samochodowej i hotelu. W przyszłości zaś powstałyby hala rybna, mięsna, dojrzewalnia bananów oraz hala kwiatowa.

Przyszła Giełda mogłaby dzięki tym wszystkim inwestycjom wykorzystać dogodne położenie Białegostoku jako miasta przygranicznego i na styku węzłów komunikacyjnych. W ten sposób duże zyski z handlu ze Wschodem, które obecnie czerpią biznesmeni z Polski centralnej i zachodniej, zostałyby w regionie.

(J.B.)

Suwałki '96

Rozerwać się ekologicznie

Przez dwa dni, 19 i 20 lipca br., na stadionie suwalskich „Wigier" trwać będzie Festiwal „PRO-EKO-ART", zorganizowany przez UM w Suwałkach oraz tutejsze Stowarzyszenie Pracodawców. Festiwal pomyślano jako cykl imprez nawiązujących do idei ochrony środowiska naturalnego.

W piątek, o godz. 17.00, na stadionie „Wigier" wystąpią wykonawcy piosenki proekologicznej, później przewidziano m.in. koncerty „De Mono" i Heleny Mieszkuniec. W przerwie imprez nastąpi wręczenie Suwałkom honorowego wyróżnienia „Plakieta Rady Europy" (za działalność na rzecz ochrony środowiska).

W sobotę zaśpiewają Ryszard Rynkowski i „Budka Suflera". Natomiast na niedzielę przewidziano dni otwarte Wigierskiego Parku Narodowego i Muzeum Okręgowego w Suwałkach oraz jarmark turystyczny.

(gram)

Salceson z fetorkiem

– Nigdy nie poczułem się tak oszukany, jak wczoraj w sklepie spożywczym nr 1 przy ul. Sejneńskiej w Suwałkach – oświadczył oburzony klient (nazwisko i adres do wiad. redakcji), który pofatygował się do nas, by „komisyjnie" powąchać zakupiony salceson.

Faktycznie, kawałek wędliny cuchnął od razu po wyjęciu z plastikowej torby.

– Specjalnie poszedłem drugi raz i poprosiłem o następny kawałek śmierdzącego produktu – mówi mężczyzna. – Ekspedientka na sugestię, by powąchała salceson, odfuknęła:

– Nie ja to robię, pretensje proszę zgłaszać do dostawcy. **(gram)**

Chcą pomóc Stowarzyszeniu Ludzi Cierpiących na Padaczkę

Jeden turnus za darmo

Turnusy rehabilitacyjne, organizowane przez Polskie Stowarzyszenie Ludzi Cierpiących na Padaczkę, mają ogromne znaczenie dla tego środowiska. Firma GlaxoWellcome, w dowód uznania, przekazała na ten cel 30 tys. zł, co stanowi koszt jednego turnusu dla dzieci.

Zarząd Główny Polskiego Stowarzyszenia Ludzi Cierpiących na Padaczkę, który ma swą siedzibę w Białymstoku, zaprosił dziennikarzy na spotkanie z działaczami Stowarzyszenia i uczestnikami piątego już w tym roku turnusu rehabilitacyjnego. W Zajeździe „Leśnym" w Czarnej Białostockiej przebywały na nim 43 osoby z całej Polski: dzieci, młodzież i ich rodzice.

Dyskutowano o problemach tej 400-tysięcznej społeczności, której interesy reprezentuje Stowarzyszenie powstałe w 1985 roku z inicjatywy ludzi chorych na epilepsję. Prowadzi ono działalność interwencyjną na rzecz obrony praw i interesów chorych. Utrzymuje kontakty z instytucjami samorządowymi, administracją rządową, przedstawicielami parlamentu, ośrodkami pomocy społecznej, zakładami pracy i in.

W latach 1988-95 osobom w trudnej sytuacji materialnej przekazano zapomogi na sumę 557 mln st. zł. Z turnusów rehabilitacyjnych od 1990 roku skorzystało już kilka tysięcy chorych. Stowarzyszenie zainicjowało akcję „Aparat EEG", dzięki której służbie zdrowia przekazano 14 elektroencefalografów.

Od 1991 Stowarzyszenie, jako jedyna organizacja z Europy Wschodniej, jest członkiem Międzynarodowego Biura do spraw Padaczki. Na arenie światowej stawia sobie za cel wymianę myśli, doświadczeń oraz wyjazdy ludzi. Takie kontakty nawiązano już z Belgią, planuje się z Niemcami, Holandią, Szwecją. Reprezentacja Stowarzyszenia wyjeżdża na kongresy, zgłoszono też wniosek, aby europejska konferencja w roku 2000 odbyła się w Białymstoku.

Największymi problemami środowiska chorych na padaczkę są nauka i praca, będące podstawą rehabilitacji zawodowej i społecznej. Uniemożliwiają im to panujące w społeczeństwie mity i przesądy, rodem ze średniowiecza. Brak jest wiedzy o tej chorobie. Stowarzyszenie wystąpiło o prawne uregulowanie statusu chorych na padaczkę.

Doceniając działalność Stowarzyszenia, firma GlaxoWellcome postanowiła wesprzeć jej ogólnopolską akcję turnusów rehabilitacyjnych. Dyrektor działu informacji naukowej Stanisław Hoffmann i Olga Sychowicz z działu marketingu przekazali prezesowi Stowarzyszenia Tadeuszowi Zarębskiemu i sekretarzowi Stanisławie Siedleckiej kwotę 30 tys. zł na pokrycie jednego turnusu dla dzieci.

Podczas spotkania, w którym brał udział także główny lekarz województwa dr Krzysztof Chętnik, uczestnikom turnusu wręczono miłe pamiątki: zabawki, piórniki, albumy do zdjęć. Rozdano nagrody za turniej tenisa stołowego.

(a)

Fot. A. Zgiet



Uczestnicy konkursu rozegrali turniej tenisa stołowego

Od pomysłu do realizacji droga była krótka

Więźniowie – dzieciom

W ramach Programu „Dialog", działającego przy Fundacji Wspierania Demokracji Lokalnej, prowadzone są zajęcia z młodzieżą, pragnącą aktywnie uczestniczyć w życiu swojej społeczności. Jak się okazuje, nawet wykład z tzw. budżetowania – czyli różnych metod i sposobów na pozyskiwanie pieniędzy – może zainspirować do podjęcia zupełnie nieprawdopodobnego przedsięwzięcia.

Urszula Ilkowska – świeżo upieczona absolwentka I Liceum Ogólnokształcącego, od kilku dni już studentka prawa i jej o rok młodsza koleżanka – Urszula Dawidowska, wpadły na świetny pomysł. Wymyśliły, że zorganizują aukcję prac plastycznych na rzecz dzieci z białostockiego Pogotowia Opiekuńczego. Pomysł zrodził się dokładnie 23 czerwca, na „dialogowych" zajęciach z budżetowania. Po trzech tygodniach dziewczyny mogą mówić o pełnym sukcesie: załatwiły prawie wszystkie niezbędne formalności urzędowe, pozyskały sponsorów i patronów dla swojego przedsięwzięcia i – co najważniejsze – znalazły bardzo chętnych do współpracy wykonawców dzieł, przeznaczonych na tę charytatywną aukcję.

Pewnie nie byłoby o czym pisać, gdyby nie fakt, że autorami prac, które będą wystawione na licytację, są więźniowie, przebywający w zakładach karnych w Białymstoku, Ostrołęce, Suwałkach, Giżycku i Hajnówce. Ludzie ci bardzo żywo zareagowali na propozycję wzięcia udziału w tym przedsięwzięciu. Już dzisiaj napływają pierwsze prace – najczęściej obrazy, rzeźby, ale też eksponaty, nieodłącznie kojarzące się z subkulturą „zza muru": statki w butelkach, szkatułki. Są to przedmioty niezwykle pracochłonne, wymagające od twórcy wielkiej cierpliwości i dużo wolnego czasu. A tego ostatniego, jak wiadomo, w celi więziennej nie brakuje...

Aukcja odbędzie się 4 października w sali konferencyjnej na pierwszym piętrze restauracji „Premiera". Swoją pomoc w fachowym wyeksponowaniu prac więźniów i w przeprowadzeniu aukcji zadeklarowała już Galeria BWA „Arsenał".

Po aukcji, jeszcze przez dwa dni (4-5.10) w „Premierze" czynna będzie wystawa zdjęć z Pogotowia Opiekuńczego. Prace więźniów, które nie znajdą nabywców podczas aukcji, trafią do wybranych sklepów, gdzie będzie je można kupić, a dochód z tej sprzedaży również zasili konto Pogotowia.

Dwie Urszule są pełne entuzjazmu i dobrej myśli. Szczególnie dlatego, że w tak krótkim czasie udało im się sfinalizować bardzo ważną akcję. Budujący jest również fakt, iż więźniowie, którzy nie przeznaczają na aukcję żadnych swoich dzieł, deklarują chęć wpłacenia pieniędzy na pomoc dzieciom z Pogotowia Opiekuńczego.

(jaw)

am

W Łomży rozpoczęto budowę ulicy Nowozawadzkiej

Właściciele żądają zwrotu

Byli właściciele terenów w łomżyńskim osiedlu Południe, przez które miałaby przebiegać ulica Nowozawadzka, starają się o zwrot zawłaszczonego gruntu. Ich działania stawiają pod znakiem zapytania inwestycję, która mogłaby usprawnić komunikację w tej części miasta.

Aby odnaleźć istotę problemu, należy cofnąć się do chwili rozpoczęcia budowy tej części łomżyńskiego osiedla Południe, która obecnie zlokalizowana jest w okolicach ulic: Zawadzkiej, Piłsudskiego i Małachowskiego. Przed rozpoczęciem inwestycji, zgodnie z panującym prawem, wywłaszczono właścicieli gruntów, na których miało powstać osiedle z towarzyszącą mu infrastrukturą. Domy dla łomżan powstały, wybudowano też ulice, ale nie wszystkie. Jedną z tych, które widnieją na razie tylko na mapach planistów, jest Nowozawadzka – przedłużenie Zawadzkiej, fragment od ronda do ulicy Przykoszarowej.

Kiedy wreszcie znalazły się środki na budowę tego odcinka, byli właściciele terenów, przez które miałaby przebiegać ulica, wystąpili do Urzędu Rejonowego w Łomży o zwrot zawłaszczonych gruntów. Opierali się oni na zapisie, który określa, że tereny zawłaszczone, „zbędne na cele" (tzn. nie wykorzystywane zgodnie z przeznaczeniem określonym przed wywłaszczeniem) podlegają zwrotowi.

– Wniosek o zwrot wpłynął do urzędu, ale został przez nas rozpatrzony negatywnie. Nie przyjęliśmy argumentacji wnioskodawców, że nie trwają tam prace przy budowie drogi. Oceniliśmy, że droga istnieje, ponieważ kontynuowane są roboty przy budowie instalacji przebiegającej pod nawierzchnią przyszłej jezdni – wyjaśnił Stanisław Kozikowski, zastępca kierownika UR w Łomży.

Byli właściciele, niezadowoleni z werdyktu, odwołali się do wojewody. Teraz problemem zajmuje się Wydział Geodezji UW w Łomży. Gdyby służby wojewody podtrzymały decyzję UR, sprawa prawdopodobnie trafi do NSA.

(ata)

Nowe ceny biletów w łomżyńskich „czerwoniakach"

Miesięczne bez zmian

Od września, jeżeli radni Łomży zaakceptują decyzję zarządu, w autobusach komunikacji miejskiej będą obowiązywały nowe stawki za bilety jednorazowego przejazdu. Propozycja podwyżek nie przewiduje zmian cen biletów miesięcznych.

Zarząd miasta wstępnie przyjął propozycję Bogusława Szczecha, dyrektora Miejskiego Przedsiębiorstwa Komunikacyjnego Zakładu Budżetowego, dotyczącą podwyższenia dotychczasowych opłat za przejazdy autobusami komunikacji miejskiej; z 30 do 40 groszy za bilet ulgowy i 60 na 80 groszy za normalny.

Łomża jest jednym z niewielu miast w regionie, w których w ostatnim okresie opłaty za korzystanie z tej formy transportu nie wzrastały. Dzięki wzorowej organizacji, łomżyńskie MPK osiągnęło jeden z najwyższych współczynników efektywności przejazdów spośród podobnych firm z terenu całego kraju. Jedyne skargi związane z firmą, jakie docierają do ratusza dotyczą mandatów za przejazdy bez ważnych biletów. Zastrzeżenie zarządu budził też fakt, że dyrektor Szczech zbyt długo zwlekał z wnioskiem o podwyższenie cen za świadczone usługi.

– Jestem zwolennikiem szukania rezerw w przedsiębiorstwie i prób obniżenia kosztów własnych. Nie sztuka podnosić ceny – stwierdził dyrektor Szczech. **– Obecna propozycja podwyżki cen jest spowodowana stale rosnącymi kosztami utrzymania, ale nawet jeżeli radni zaakceptują zmiany cen biletów, będziemy najtańszym przewoźnikiem w regionie.**

(ata)

Aco Caramano w Hajnówce

Hajnowski Dom Kultury serdecznie zaprasza na koncert Zespołu Pieśni i Tańca „Aco Caramano" z Radovis – Macedonia.

Koncert odbędzie się 21.07.96 r. (niedziela) o godz. 17.00 w Amfiteatrze Parku XX-lecia.

Zły stan zdrowia łomżyńskiej wsi

Najgroźniejsza miażdżyca

Potwierdzeniem złej sytuacji zdrowotnej kraju są informacje na temat stanu zdrowia społeczeństwa łomżyńskiego, szczególnie – stanowiących około 58 proc. ludności województwa – mieszkańców wsi.

Wymownym sygnałem są dane na temat umieralności mieszkańców. W 1995 r. z ogólnej liczby 3636 zgonów w województwie – 2567 zarejestrowano na wsi.

– Z analizy danych wynika, że największe zagrożenie zdrowia i życia ludności województwa łomżyńskiego stanowią nadal choroby układu krążenia, nowotwory, urazy i zatrucia, powodujące łącznie 80 proc. zgonów – stwierdza autorka raportu „Stan zdrowia mieszkańców województwa łomżyńskiego" Hanna Waszkiewicz z Wydziału Zdrowia UW.

Prym w tragicznej statystyce wiodą choroby układu krążenia. Są one przyczyną średnio 2 tys. zgonów rocznie. Przyczyną 50 proc. tych zgonów jest miażdżyca.

– W każdym roku na wsi z powodu chorób układu krążenia umiera średnio o 1000 osób więcej niż w mieście – podkreśla Hanna Waszkiewicz. **– Wśród zmarłych z powodu miażdżycy mieszkańcy wsi stanowią 70,5 proc.**

W porównaniu z ludnością miast, na wsi znacznie częstsze są także przypadki śmierci na skutek urazów i zatruć. W województwie łomżyńskim z powodu wypadków umiera średnio 200 osób rocznie, z tego 130 to mieszkańcy wsi.

Nie bez wpływu na zły stan zdrowia łomżyńskiej wsi pozostaje – obserwowany w ciągu ostatnich lat – wzrost zapadalności na gruźlicę. W 1995 r. 56,6 proc. chorych, u których wykryto gruźlicę, mieszkało na wsi.

Mniej korzystnie dla mieszkańców miast kształtuje się statystyka zachorowań na nowotwory złośliwe. Na 6008 osób leczonych w Łomżyńskiem w 1995 r. większość – 3478 osób – to mieszkańcy miasta.

– Sytuacja zdrowotna społeczeństwa, szczególnie w zakresie chorób układu krążenia jest alarmująca – mówi Hanna Waszkiewicz. **– Doświadczenia lat ubiegłych wskazują, że wpływ medycyny naprawczej na poprawę zdrowia ludności jest niewielki. Ważniejsze znaczenie mają działania na rzecz promocji zdrowia, edukacja prozdrowotna.**

(jks)

O beczkę piwa

Dnia 15 VII 96 r. w „Gazecie Współczesnej" ukazał się artykuł pt. „Motocykliści opanowali Suwalszczyznę".

W artykule tym zawarte były błędne informacje, ponieważ mecz o beczkę suwalskiego piwa (sponsorował go browar Dojlidy) stoczyły ze sobą drużyny „Jaćwinga" z Suwałk i „Perkuna" z Giżycka razem z drużyną WFM „OSA" z Olecka.

Dlatego też zwracamy się o zamieszczenie sprostowania, gdyż Giżycko reprezentowało dwóch zawodników, a Olecko trzech.

Z poważaniem członkowie Klubu WFM „OSA" OLECKO

W Olecku chcą zdyscyplinować bezrobotnego

Co tydzień do urzędu

Od 15 lipca br., w oleckim Rejonowym Urzędzie Pracy postanowiono zdyscyplinować bezrobotnych, którzy oprócz zasiłku szukają środków finansowych również z innych źródeł, nie zawsze legalnych. Wielu olecczan podczas pobierania zasiłku wyjeżdża do większych miast czy za granicę.

– Przepisy ustawy o bezrobociu pozwalają nam na wprowadzenie obowiązku 4-krotnego zgłaszania się w ciągu miesiąca do RUT i osobistego potwierdzenia gotowości do pracy. Na razie obejmujemy tym działaniem tylko miasto i gminę Olecko, lecz z czasem zamierzamy także urządzić takie dyżury we wsiach, gdzie też spotykamy się ze zjawiskiem omijania prawa. Uważam, że jest to uczciwe wobec osób, które chcą naprawdę znaleźć pracę, a nie traktują zasiłku dla bezrobotnych jako czegoś, co im się tylko należy, ponieważ nie mają pracy – oznajmia powody wprowadzenia nowej decyzji kierownik RUT Celina Górska.

W przypadku gdy osoba bezrobotna nie potwierdzi gotowości do pracy w wyznaczonym terminie, w ciągu 14 dni nastąpi postępowanie wyjaśniające. Po jego negatywnym efekcie – bezrobotny straci zasiłek.

– Uprzedzam, że większą uwagę zwrócimy też na nagminne przedstawianie zwolnień lekarskich, w czym celują niektórzy bezrobotni. Mam spore wątpliwości, czy zawsze są one wystawiane ludziom chorym – dodaje kierownik C. Górska.

(jod)

W Drozdowie

Wielkie muzykowanie

Oryginalną imprezę proponuje nie tylko melomanom drozdowskie Muzeum Przyrody oraz Towarzystwo Przyjaciół tej placówki. W dniach 21-28 lipca odbywać się tu będzie Festiwal pn. „Muzyczne Dni".

Zainauguruje go 21 bm. (niedziela) koncert pn. Wielka Pieśń Miłości „Dichterliebe" (Miłość Poety) w salonie Muzeum Przyrody w Drozdowie. W tym samym dniu zostanie także otwarta wystawa malarstwa.

We wtorek, 23 lipca o godz. 18.30 w kościele benedyktynek w Łomży oraz nazajutrz, 24 bm. w łomżyńskiej Katedrze o godz. 18.30 będzie można wysłuchać koncertu „Ave Maria w muzyce i poezji". 26 bm. od godz. 11 i 18 w drozdowskim Muzeum odbywać się będą – otwarte dla publiczności – próby muzyczne i sytuacyjne do koncertów sobotnio-niedzielnych. W sobotę, 27 bm. o godz. 15 – impreza nie tylko dla dzieci pn. „Poznajemy instrumenty", a o godz. 18 – operetkowe arie „Usta milczą, dusza śpiewa..."

Festiwal zakończy się w niedzielę, 28 bm. mszą z udziałem artystów scen Wybrzeża – godz. 12 w kościele parafialnym w Drozdowie, a o godz. 18 w Muzeum planowana jest Wielka Gala w pałacu „Jacek Szymański i jego goście".

Na wszystkie koncerty wstęp jest bezpłatny!

(nom)

Pomysł na czyste Mazury

Ile przyroda wytrzyma

Tysiące turystów ściąga latem nad Wielkie Jeziora Mazurskie. Coraz modniejsze stają się wakacje pod żaglami. Sprzyjają temu imprezy żeglarskie i regaty organizowane m.in. w Augustowie, Mrągowie i Giżycku. Te miasta zaczęły wychodzić naprzeciw zapotrzebowaniom turystów, wykorzystując żeglugowe możliwości swoich jezior.

Masa łódek, które cumują wieczorem do brzegu, tworzy ogromne ilości zanieczyszczeń. Przybrzeżne tereny stają się jednym, wielkim zlewiskiem ścieków. Aby uchronić najczystszy do tej pory i najbardziej ekologiczny region Polski, zaczęto myśleć o regularnym oczyszczaniu przybrzeżnych terenów. Pomysł, który ma służyć ochronie jezior Zielonych Płuc Polski, nie został jeszcze zatwierdzony przez ministra ochrony środowiska, a twórcy tej idei nie otrzymali na razie pomocy finansowej Narodowego Funduszu Ochrony Środowiska. Warunkiem jest dopracowanie szczegółów tej pożytecznej inicjatywy. Polegałaby ona na stworzeniu miejsca, gdzie ścieki wcześniej wyssane przez szambiarkę ze zlewisk mogłyby być oczyszczane.

Inicjatorów pomysłu dręczy pytanie – ile przyroda północno-wschodniej Polski jeszcze wytrzyma? Czy po zanieczyszczonych wodach w przyszłości będzie chciał jeszcze ktoś pływać? (O.K.)

Eros i Psyche

Stołeczne Biuro Wystaw Artystycznych, Galeria Sztuki Współczesnej Muzeum Okręgowego w Łomży zapraszają na wystawę „Eros, Psyche...", prezentującą rysunek i grafikę m.in. Zofii Glazer, Ariki Madeyskiej, Barbary Niewiadomskiej-Dygi, Barbary Szubińskiej oraz rzeźby Teresy Pastuszki-Kowalskiej.

Uroczyste otwarcie wystawy nastąpi 23 lipca o godz. 18 w Galerii przy ul. Polowej w Łomży.

(ata)

W Krzywólce pod Suwałkami wyłowiono zwłoki kobiety

Popełniła samobójstwo?

Zwłoki dwudziestokilkuletniej kobiety znaleziono wczoraj w zalanym wodą wyrobisku żwirowym w Krzywólce koło Suwałk. Dotąd nie zidentyfikowano denatki. Wszystko wskazuje na to, że kobieta targnęła się na własne życie. Do szyi przywiązała – wyładowaną kamieniami – damską bluzkę.

Według danych, przekazanych przez suwalską policję, wyłowiona kobieta była szatynką o długich, falujących włosach. Ubrana była w dżinsy i dość charakterystyczny, sztruksowy żakiet w kolorach: niebieskim, różowym, zielonym i czerwonym. Wzrost zmarłej określa się przypuszczalnie na około 170 cm, a typ sylwetki – na dość otyłą.

Suwalska policja nie natrafiła na podobny rysopis kobiety w rejestrze osób zaginionych. Istnieją zatem dwie hipotezy, co do ustalenia personaliów denatki. Może nią być nie znana nikomu turystka, jak i osoba mieszkająca w woj. suwalskim, o tajemniczym zaginięciu której jeszcze nie powiadomiono policji.

Wszystkich dysponujących jakimikolwiek informacjami na temat znalezionych zwłok policja prosi o niezwłoczny kontakt pod numerem telefonu w Suwałkach 660-526 lub 997. (gram)

Wizytatorzy z Kuratorium Oświaty i Ministerstwa Edukacji Narodowej odwiedzili ośrodki, w których wypoczywają dzieci

Zaniedbań nie stwierdzono

Wizytatorzy białostockiego Kuratorium Oświaty odwiedzili już 19 placówek, w których organizowane są kolonie i obozy letnie. Dotychczas w żadnym z wizytowanych miejsc nie stwierdzono zaniedbań. Dzieci są zadowolone mimo jesiennej pogody.

Każdy z organizatorów letniego wypoczynku dzieci i młodzieży ma obowiązek poinformowania o tym fakcie Kuratorium Oświaty, na terenie którego będzie umiejscowiona placówka. W innym wypadku kolonie organizowane są na dziko i nikt ich nie kontroluje. W rejestrze białostockiego KO wpisanych jest 45 organizatorów z całego kraju. Każda placówka może i powinna spodziewać się kontroli wizytatorów kuratorium, którzy sprawdzą warunki, w jakich mieszkają dzieci oraz to, czy kolonie przebiegają zgodnie z wcześniej ustalonym planem.

Dotychczas białostoccy wizytatorzy skontrolowali już prawie połowę organizatorów. Odwiedzili 19 placówek, w Białymstoku i całym województwie.

– Żaden z wizytatorów odwiedzających kolonie i obozy nie stwierdził zaniedbań ze strony organizacyjnej – mówi Bożena Krzesak-Mucha, z białostockiego KO.

Do wczoraj wpłynęły dwie telefoniczne skargi od rodziców, których dzieci przebywają na koloniach poza województwem białostockim. Pierwsza dotyczyła oferty organizatora. Dzieci miały być zakwaterowane w pokojach cztero- i sześcioosobowych, a umieszczono je w znacznie większych. Drugą skargę zgłosiła mama, której dziecko pojechało na kolonie zdrowotne. Tymczasem, z opinii dziecka wynika, że opieka nie jest najlepsza, a wychowawcy męczą dzieci zbyt długimi wycieczkami.

W obu przypadkach o skardze poinformowane będzie kuratorium, na terenie którego usytuowane są kolonie.

W poniedziałek i wtorek razem z białostockimi wizytatorami placówkom kolonijnym przyglądali się pracownicy Ministerstwa Edukacji. Wizytowano kolonie w Młynie Myśliwiec, Doktorcach, Borkach i kolonie polonijne w Zespole Szkół Mechanicznych w Białymstoku.

W żadnej z placówek nie stwierdzono uchybień, wręcz przeciwnie – wizytatorzy byli zadowoleni z wyników kontroli.

Zdaniem białostockich wizytatorów, wieloletni organizatorzy sprawują się doskonale. Znają przepisy, fachowo dobierają kadrę i dobrze organizują zajęcia. Ci, którzy dopiero rozpoczynają – poruszają się niepewnie i tam widać drobne niedociągnięcia.

Kuratorium radzi też, by rodzice wysyłający dzieci na kolonie i obozy najpierw upewnili się, czy organizator jest zarejestrowany we właściwym kuratorium. Wtedy wiadomo, że placówka taka pozostaje pod stałą kontrolą KO i MEN.

Od kilku lat w okresie letnim policja współpracuje z wizytatorami. W tym czasie, kiedy wizytatorzy zapoznają się z działalnością kolonii, policjanci wygłaszają prelekcje na temat bezpieczeństwa dzieci i przepisów ruchu drogowego.

(rs)

McDonald's w Białymstoku

Hamburgery od sierpnia

Pierwsi klienci białostockiej restauracji McDonald'sa wejdą do niej 14 sierpnia tego roku. Takie są aktualne plany firmy, po części wynikające z opóźnień powstałych na placu budowy. Pierwsza restauracja McDonald'sa w regionie północnowschodnim otworzy swoje podwoje u zbiegu ulic Monte Cassino i Wyszyńskiego (vis à vis dworca PKS).

Z informacji uzyskanych od Krzysztofa Kłapy, rzecznika prasowego firmy McDonald's wynika, że w Białymstoku otworzona zostanie 52 restauracja firmowa w Polsce. Będzie miała charakter licencyjny, co oznacza, że jej właściciel – na stałe zamieszkały w Białymstoku – kupił od firmy licencję na prowadzenie baru według standardu wymaganego przez McDonald'sa. Przedsiębiorca będzie pracodawcą dla około 70 pracowników. Ma już za sobą amerykańskie doświadczenia w pracy w tego typu restauracji oraz roczne przeszkolenie w McDonald's Polska. W wyposażenie baru i 20-letnią licencję zainwestował kilkadziesiąt tysięcy dolarów.

Białostocki obiekt McDonald'sa będzie typowym barem gastronomicznym typu „drive", z parkingami. Jego konstrukcja umożliwi nie tylko normalne spożywanie posiłków z pozostawieniem samochodu na parkingu, ale również kupowanie produktów firmowych wprost z samochodu.

Budynek baru-restauracji ma być podobny do obiektów już znajdujących się w Warszawie. Jego adaptację do białostockich warunków przygotował architekt Andrzej Poraszko. Obiekt przewidziany jest na obsługę kilkudziesięciu osób. Oprócz gastronomii znajdą się w nim pomieszczenia techniczno-magazynowe (w tym chłodnia). Główne wejście do restauracji będzie od strony dworca PKS, boczne od strony ulicy Bohaterów Monte Cassino. Natomiast stanowiska do odbierania posiłków wprost z samochodu zostaną umieszczone od strony Domu Handlowego „Koral".

– Do końca tego roku w Polsce czynnych będzie 65 restauracji McDonald'sa – poinformował Krzysztof Kłapa, rzecznik prasowy. **– Jeszcze przed otwarciem restauracji w Białymstoku planujemy uruchomienie dwóch restauracji w Łodzi i Poznaniu, jednej w Sosnowcu i jednej w Rzeszowie. Po białostockiej restauracji oddamy jeszcze jedną w Warszawie oraz Koszalinie.**

Obecnie na białostockiej budowie trwają prace wykończeniowe. Budowane są parkingi i podjazdy dla samochodów. Niewykluczone, że termin uruchomienia McDonald'sa ulegnie kilkudniowemu przesunięciu.

RAFAŁ MALINOWSKI

Nowa wizja jednej z głównych ulic Białegostoku

Spacerkiem po Skłodowskiej

Architekt miejski Białegostoku oraz miejscowy oddział Stowarzyszenia Architektów Polskich przygotowali konkurs studialny na opracowanie ciągu pieszego ul. M. C. Skłodowskiej. Chodzi o fragment chodnika wraz z zapleczem od budynku Filii UW do ul. Legionowej. Rozstrzygnięcie konkursu nastąpi 6 grudnia tego roku. Prace mają być złożone do 29 listopada w Urzędzie Miejskim.

Konkurs architektoniczny ma na celu uatrakcyjnienie ciągu pieszego ul. Skłodowskiej. Zdaniem architekta miejskiego, będzie można to osiągnąć poprzez zastosowanie wachlarza różnych rozwiązań. Od przebudowy schodów łączących budynki mieszkalne z chodnikiem, przez zmianę jego nawierzchni (obecnie asfalt) i instalację nowych reklam, aż po uzupełnienie zabudowy ciągu handlowego. Ten ostatni pomysł mógłby polegać m. in. na dobudowie piętra w istniejących budynkach i sklepach, albo też połączeniu istniejących sklepów w jeden ciąg handlowy.

Zgłaszane prace powinny zakładać podział całej koncepcji na dwa etapy realizacyjne.

Na nagrody Urząd Miejski przeznaczył 7 tys. zł. Zwycięzca konkursu będzie też nadzorował realizację projektu.

(RAF)



Od wczoraj drożej płacimy za przejazd taksówką

Tylko dla zamożnych

Z dniem wczorajszym podrożały usługi świadczone przez białostockie firmy taksówkarskie. Po negocjacjach szefowie działających w naszym mieście przedsiębiorstw przewozowych ustalili nowe stawki za transport pasażerów. Nadal w gestii poszczególnych firm pozostaje sprawa wysokości rabatu dla stałych klientów.

Za złamanie licznika czy – jak wolą niektórzy – „trzaśnięcie drzwiami", płacimy od wczoraj 3 zł. Każdy przejechany kilometr oznacza wydatek następnych 80 gr. Tak więc nawet za przejechanie najkrótszego odcinka w mieście zapłacimy 3,80 zł (czyli 38 tys. starych złotych).

Gdyby przyszło komuś do głowy udać się np. do restauracji, a taksówkarzowi kazać czekać przed lokalem aż skończymy bankietowanie, należy się liczyć z wydatkiem 16 zł (160 tys. starych) za każdą godzinę postoju.

Wygląda na to, że póki pogoda znośna, trzeba chodzić piechotą i odkładać pieniądze na jesień i zimę, kiedy to przed wiatrem i mrozem chcemy uciec jak najszybciej do domu – oczywiście taksówką.

(jaw)
Fot. M. Kość

Orzeczenie Trybunału Konstytucyjnego w sprawie skomunalizowanych nieruchomości

Właściciele i spadkobiercy poszukiwani

We wtorek Trybunał Konstytucyjny uznał, że właściciele lub spadkobiercy nieruchomości, które przeszły na własność gmin, będą mogli skorzystać z prawa pierwokupu.

Na razie nie wiadomo, jak będzie ten problem rozstrzygnięty w Białymstoku. Po opublikowaniu orzeczenia Trybunału, urzędnicy gminy zamierzają informować o sprzedaży zarówno właścicieli, jak i znanych gminie ich spadkobierców. W przypadku gdy tych ostatnich nie ma lub pozostają nieznani, sprzedaż odbywać się będzie na dotychczasowych zasadach.

– Mamy wykazy obiektów przeznaczonych do sprzedaży w tym roku i jeżeli przetargi następować będą po opublikowaniu orzeczenia, to zastosujemy się do jego wykładni – zapewnił Janusz Ignatowicz, naczelnik Wydziału Geodezji Urzędu Miejskiego.

Zdaniem naczelnika, w wielu wypadkach spadkobierców nie będzie stać na zakup sprzedawanych nieruchomości. W transakcjach obowiązywać będzie bowiem cena sprzedaży, czyli cena uzyskana w przetargu. I w takiej wysokości będzie można zawrzeć transakcję – również pierwokupu.

Prawo pierwokupu nieruchomości przysługuje byłym właścicielom tylko wtedy, gdy państwo lub gmina wystawi je na sprzedaż. Prawo to nie obejmuje jednak gruntów, które gmina lub państwo sprzedały wcześniej.

(RAF)

Odsetki za niepłacenie

Spółdzielnia Mieszkaniowa „Słoneczny Stok" – jako ostatnia z największych białostockich spółdzielni mieszkaniowych – wprowadzi od 1 sierpnia naliczanie ustawowych odsetek karnych za nieterminowe płacenie czynszu. W chwili obecnej wynoszą one 46 proc. w skali rocznej.

Zarząd SM „Słoneczny Stok" mógł podjąć tę decyzję jeszcze w ub.r. w oparciu o zmieniony wówczas statut spółdzielni.

– Zostaje ona wprowadzona w życie dopiero teraz, ponieważ zjawisko niepłacenia czynszu, niestety, pogłębia się. Nie płacących chcemy uczulić, że groźba płacenia odsetek istnieje – powiedziała Irena Zubrycka, główna księgowa SM „Słoneczny Stok".

W pozostałych spółdzielniach mieszkaniowych naliczanie odsetek karnych wprowadzono już wcześniej. W przypadku Białostockiej Spółdzielni Mieszkaniowej – pod koniec ub.r., a „Rodziny Kolejowej" – w 1993 r.

(semi)

Seniorzy z Antoniuka wydają własny biuletyn informacyjny

Uśmiech raz na kwartał

Stowarzyszenie Samopomocowe „Rada Seniorów" z dzielnicy Antoniuk w Białymstoku wydało już drugi numer kwartalnika „Uśmiech Seniora". Redaktorem naczelnym pisma jest pani Renata Pełka, koordynator do spraw ruchów samopomocowych Miejskiego Ośrodka Pomocy Społecznej w Białymstoku.

Kwartalnik dla seniorów może się ukazywać dzięki sponsorom, którymi są Fundacja Współpracy Polsko-Niemieckiej z Warszawy oraz Zakład Gerontologii Akademii Medycznej w Białymstoku. Pisemko, w nakładzie 300 egzemplarzy, dokumentuje i opisuje wszelkie akcje i długofalowe działania, poświęcone emerytom lub przez nich samych inicjowane. W numerze 2. na przykład znajdziemy bogato ilustrowaną zdjęciami relację z „minipielgrzymki", czyli wyprawy białostockich seniorów do Świętej Wody. Jest też odnotowany występ chóru „Złota Harfa" na ostatnich imieninach u Jana Klemensa Branickiego.

Autorzy „Uśmiechu Seniora" sporo miejsca poświęcają też propagowaniu ruchu, sportu i zajęć na świeżym powietrzu – np. na działce – jako że wszystkie te czynniki pozwalają dłużej zachować zdrowie i dobrą kondycję.

W rubryce „Ludzie listy piszą" znaleźliśmy gorzkie uwagi, zatytułowane „Ludzie złotego wieku i arogancja", z których wynika, że nie tylko młodzi są niegrzeczni i nie znają podstawowych zasad dobrego wychowania.

Obowiązkowo musiało się znaleźć miejsce dla „Kącika kulinarnego", któż bowiem, jak nie nasze drogie mamy i babcie zna najlepsze przepisy na kluseczki ziemniaczane czy kruche ciasto z wiśniami.

Seniorzy mogą na łamach tego pisemka publikować również swoje dokonania literackie w „Kąciku poezji". Ostatnią stronę redakcja zarezerwowała – jak na pismo z uśmiechem w tytule przystało – na dowcipy. Niektóre mają brodę do pasa, ale wcale nie straciły przez to na wartości.

O stronę graficzną „Uśmiechu Seniora" zadbała Katarzyna Głogowska, białostoczanka, studiująca na Uniwersytecie im. Mikołaja Kopernika w Toruniu. To jej dziełem jest okładka, na której – jako motto – znalazł się piękny cytat z poezji ks. Twardowskiego: „Spieszmy się kochać ludzi – tak szybko odchodzą".

(jaw)

Okruchy historii

W Domu Kultury w Czarnej Białostockiej czynna jest wystawa „Czarna Wieś w dokumencie". Prezentowane eksponaty pochodzą ze zbiorów Wojewódzkiego Archiwum Państwowego w Białymstoku, miejscowej Ochotniczej Straży Pożarnej, Szkoły Podstawowej i od mieszkańców.

– Czarna Wieś to już przeszłość, okruchy wspomnień, stare fotografie, niekompletne dokumenty, trochę pamiątek rodzinnych, siwaki i wszędobylska czerwona dachówka. Miejscowości o tej nazwie już nie ma. Spadkobiercami jej są dwa ośrodki osadnicze: starszy, wiejski, noszący nazwę Czarna Wieś Kościelna i młodszy, robotniczy, z odróżnikami Stacja, Fabryczna, Tartaczna, Osada, a obecnie miasto Czarna Białostocka – wyjaśnia komisarz wystawy Marcin Sikorski.

Początki miejscowości sięgają drugiej połowy XVIII stulecia. W środku królewskiej puszczy, nad rzeczką Czarną, powstała wieś o tej samej nazwie oraz stacja pocztowa Buksztel. Oznaczona jest ona na znajdującej się na wystawie XVIII-wiecznej mapie. Akt lokacyjny wsi zaginął, najstarszym dokumentem Czarnej Wsi jest nota z 1799 roku Franciszka Janowicza do króla pruskiego, dotycząca garncarstwa.

Pokłady gliny i zasoby drewna spowodowały rozwinięcie tu rzemiosła ceramicznego. Jako pierwszy dachówki, garnki i zabawki wyrabiał Antoni Piechowski. W XIX wieku cała wieś stała się dużym ośrodkiem ludowego rzemiosła; wytwarzano przede wszystkim dachówkę „esówkę" oraz garnki. Ekspozycja zawiera dachówki liczące nawet ponad sto lat, a także przyrządy do ich wyrobu. Nie brak też siwaków i innych wyrobów z gliny.

Rzemiosło ceramiczne zadecydowało o zamożności i awansie wsi. W 1864 ulokowano w niej urząd gminy i rosyjską szkołę ludową, a także stację kolejową. Powstało osiedle przydworcowe. Z tamtego okresu pochodzą dokumenty uwłaszczeniowe rodziny Maksimowiczów. Więcej pamiątek zachowało się z okresu międzywojennego. Czarna Wieś Kościelna, licząca około 700 mieszkańców, była silnym ośrodkiem gospodarczym i administracyjnym, Czarna Wieś Stacja, z 2 tys. ludności, miała przemysł drzewny, instytucje użyteczności publicznej i rozwinięty handel.

Wojna i odbudowa zmieniły swoisty charakter tych miejscowości. Czarna Wieś Kościelna nadal pozostała wsią, natomiast osiedla przydworcowe w 1962 otrzymały prawa miejskie jako Czarna Białostocka.

(a)

Fot. A Zgiet



W Ełku wystąpią dzisiaj...

Mistrzowie gitar

Dzisiaj o godz. 18 Miejski Dom Kultury w Ełku będzie gościł na swej scenie prawdziwe legendy polskiej muzyki gitarowej.

Duet Gitar Klasycznych Krzysztof Pełech & Jerema Klich grają już razem wiele lat. Znani są nie tylko fanom muzyki gitarowej. Mają w swym repertuarze popularne rytmy latynoskie, oryginalną muzykę począwszy od renesansu aż po lata współczesne (J. Dowland, A. Vivaldi, A. Piazzolla). K. Pełech startował już w 21 konkursach międzynarodowych, w USA na prestiżowym festiwalu zdobył w 1994 r. II nagrodę. Jest on autorem pierwszej w Polsce płyty CD z klasyczną muzyką gitarową.

38-letni J. Klich naukę muzyki rozpoczął jako mały chłopiec. Jest absolwentem Akademii Muzycznej we Wrocławiu; może poszczycić się I nagrodą, zdobytą na IV Krakowskim Konkursie Gitarowym.

Jako duet K. Pełech i J. Klich stworzyli wspaniale dopełniającą się parę muzyków. Są częstymi gośćmi studia nagraniowego Polskiego Radia i Telewizji. Partnerowali Capelli Crakoviensis w czasie koncertu D-dur Antonio Vivaldiego na dwie gitary.

(O.K.)

Krzyżówka z hasłem

Po rozwiązaniu krzyżówki, litery z pól: C-1, G-4, L-12, D-7, F-10, E-5 utworzą CZWARTĄ (ostatnią) część hasła, którym jest przysłowie polskie. Wśród czytelników, którzy nadeślą w terminie tygodniowym trafne rozwiązania, rozlosujemy dwie nagrody po 25 zł.

POZIOMO: 1) szkło powiększające, 3) żeglarski pokład, 8) przewód wodociągowy, 9) furmanka z zaprzęgiem, 10) gruby sztruks, 11) letni but, 12) linia graniczna, 15) postać z westernów, 18) przed sobotą, 20) melancholia, 22) letnia laba uczniów, 23) rzymski Pan, 24) samochód, 25) sfilmowana powieść Emila Zoli.

PIONOWO: 1) azotan srebra, 2) prośba na piśmie, 4) biblijny syn Izaaka, 5) typ statku rybackiego, 6) jabłoń, 7) słynny liryk rzymski, 13) budynek, 14) bezzwrotna pomoc finansowa, 16) pomysł, plan, 17) rodzaj flauszu, 19) do pisania na tablicy, 21) paragon.

„RAYEN"

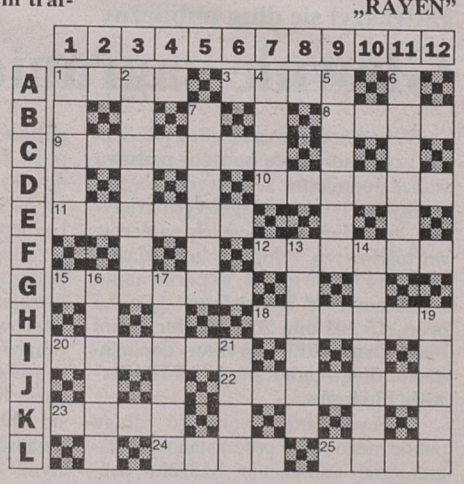

KUPON NR 74/D

Lato z Białostockim Ośrodkiem Kultury

Poznaj swoje miasto

Dzisiaj o godz. 10 spod kina „Forum" po raz kolejny wyrusza wycieczka z przewodnikiem szlakiem białostockich zabytków.

Wśród różnych form zabaw i wypoczynku, jakie na tegoroczne lato przygotował BOK dla tych dzieci, które spędzają wakacje w mieście, jest również cykl wycieczek ph. „Poznajemy swoje miasto". Trasa wycieczki prowadzi szlakiem, na którym znajdują się m.in. kościoły farny i św. Rocha, cerkiew pw. św. Mikołaja, Pałac Hazbacha, park Planty. Wykwalifikowany przewodnik opowiada dzieciom o historii miasta i obiektów, które oglądają.

Później w „Famie" dzieci mogą wziąć udział w quizie z wiedzy, jaką zdobyły wcześniej. Dla najlepszych przewidziane są atrakcyjne nagrody. Udział w wycieczce nic nie kosztuje.

(jaw)

W Siemiatyczach i Słochach Annopolskich

Festyny ludowe

W najbliższą niedzielę, 21 lipca br., odbędą się białoruskie festyny ludowe w Siemiatyczach (początek imprezy o godz. 14) i Słochach Annopolskich (godz. 18). Z programem artystycznym wystąpią zespoły folklorystyczne, m.in. chór mieszany BTSK z Białegostoku, Koźlik, Czyż i Mielnika.

Podczas festynu można będzie nabyć książki oraz otrzymać autografy białostockich literatów, piszących w języku białoruskim, m.in. Jana Cieluszeckiego i Wiktora Szweda.

Odbędzie się również kiermasz kaset z nagraniami piosenek białoruskich. **(jc)**

Ogłoszenia i reklamy do Gazety Współczesnej
w GIŻYCKU
przyjmuje
ODDZIAŁ "GAZETY WSPÓŁCZESNEJ"
ul. Pocztowa 3
tel. (0-878) 52-80
w PISZU
BP "ORBIS"
ul. Okopowa 3a
tel. (0-117) 329-61

KINO „TON"



Smętny los pirata

Od piątku w kinie „Ton" można oglądać najdroższy w historii kina film o piratach. „Wyspę piratów" zrobiono za 80 milionów dolarów, a główną rolę powierzono powabnej Geenie Davis.

Reżyserem kostiumowego fajerwerku jest Renny Harlin, sprawdzony w kinie akcji autor takich hitów, jak „Szklana pułapka 2" i „Na krawędzi". *„Zawsze marzyłem, żeby zrobić taki film, jak ten. Nawiązujący do tradycji, niezwykle ekscytujący i dziki"*. Jak wiadomo, za marzenia czasem trzeba zapłacić. Harlin wydał na nie ok. 2 mln dolarów. Musiał z własnej kieszeni wyłożyć na przeróbkę scenariusza, który nie do końca wydał mu się wiarygodny, a i łatać dziury w budżecie, pojawiające się co i rusz podczas realizacji. Wszystko przez to, że producencka firma Carolco wpadła w pewnym momencie na pomysł, że „Wyspa piratów" kosztuje ją i tak za dużo.

Pech prześladował ekipę niemal do końca. Z projektu wycofał się „na pięć minut przed gwizdkiem" Michael Douglas i musiał go zastąpić Matthew Modine, który nie ma w Hollywood tak wysokiej pozycji. Podczas kręcenia zdjęć na Karaibach połowa aktorów walczyła z chorobą morską, a autor zdjęć złamał nogę. Harlin jednak się uparł i film powstał. Niestety, nie zarobił w Stanach tyle, ile się spodziewano i podzielił los kręconego dobre kilka lat wcześniej filmu Polańskiego „Piraci".

Wrażeń rasowy kinoman może się jednak spodziewać wielu, bo nie brakuje tu w końcu popisowych i zapierających dech w piersiach sekwencji walk na morzu, straceńczych ucieczek powozem, a wreszcie wdzięków atrakcyjnej Geeny Davis, która na planie „Wyspy piratów" namiętnie romansowała z reżyserem.

(tal)

Na dwóch pierwszych czytelników, którzy zgłoszą się do kasy kina „Ton" na godzinę przed premierowym seansem z aktualnym numerem „GW" czekają podwójne zaproszenia na film.

KINO „POKÓJ"

Nie na telefon

W piątek kino „Pokój" zaprasza na wycieczkę po amerykańskiej agencji sex-telefonów. Tam rozgrywa się akcja najnowszego dzieła Spike Lee, zatytułowanego „Dziewczyna nr 6".

Główna bohaterka jest początkującą aktorką. Chce zrobić karierę, ale nie za wszelką cenę. Na przesłuchaniu odmawia rozebrania się przed kamerą i nie dostaje roli. Postanawia więc zacząć pracę w sex-telefonicznej sieci i zostaje dziewczyną numer 6.

Spike Lee, bojownik kina czarnych i ideologiczny aktywista ruchu afroamerykańskiego, ku zdziwieniu krytyków i publiczności, zrobił tym razem komedię. I to komedię o gigantycznym, amerykańskim biznesie, oferującym – bezpieczny w epoce wirusa HIV – seks na odległość. Takie czasy – zdaje się wzdychać Spike Lee: w międzyludzkiej komunikacji pośredniczy światłowodowa technologia, wszystko, łącznie z miłością, można dostać w opakowaniu zastępczym. Mimo pogodnej atmosfery film zaludniają więc wyalienowane, odgrodzone murem od rzeczywistości postacie o przetrąconych charakterach.

Tytułową dziewczynę nr 6 zagrała Theresa Randle, najlepiej znana kinomanom z przygodowo-policyjnego hitu „Bad Boys". Na plan filmu Spike Lee zaprosił też wielkie gwiazdy,



które chętnie użyczyły znanych twarzy (i nie tylko twarzy) w epizodach. Mamy Quentina Tarantino, Madonnę i Naomi Campbell. W trakcie festiwalu w Cannes, gdzie odbyła się premiera obrazu, uroda Naomi zdecydowanie przyćmiła blask słynnego reżysera i jego gwiazdy. Prasę i telewizję obiegły zdjęcia, na których można było zobaczyć tłum fotoreporterów kłębiących się wokół jednej z najdroższych modelek świata, a także zepchniętą w kąt parę Lee – Randle. Jeden z bezczelnych żurnalistów miał ponoć powiedzieć nawet: *„Spike! Mógłbyś się odsunąć?"*. Miłość fizyczna przegrywa dzisiaj z telefoniczną, a artyści z wieszakami na ubrania.

(tal)

Na dwóch pierwszych czytelników, którzy zgłoszą się do kasy kina „Pokój" z aktualnym numerem „GW" na godzinę przed premierowym seansem, czekają podwójne zaproszenia na film.

GAZETA współczesna

NA GIEŁDZIE

Wczoraj na rynku akcji spadły ceny 58 walorów, 6 wzrosły, a kurs 11 nie uległ zmianie. Największy spadek zanotowano na walorach Elektromontażu Export (9,4 proc.), zaś najniższy kurs od dnia pierwszego notowania lub od roku osiągnęły papiery Bytomia, Próchnika i Chemiskóru. Cena jednego świadectwa udziałowego NFI spadła o 0,5 proc. i wyniosła 95 zł. Wszystkie indeksy straciły na wartości. Oba indeksy rynku podstawowego – WIG i WIG 20 spadły o 1,7 proc. i wyniosły odpowiednio 12.875,2 i 1.347,8 pkt, zaś WIRR spadł o 2,9 proc. i podliczono go na 1.783,3 pkt.

Na rynku podstawowym obroty zwiększyły się o 33,6 proc. do poziomu 97.549 tys. zł, a na drugim parkiecie spadły o 16,9 proc., wynosząc 6.131 tys. zł. Na oba rynki w środę wpłynęło 26.328 zleceń, czyli o 1,3 proc. mniej niż we wtorek.

W dogrywkach dwustronnych uczestniczyły akcje 54 giełdowych spółek. Po ich zakończeniu na 37 papierach pozostały nie zrealizowane oferty sprzedaży, a na 14 – oferty kupna. Dogrywka na walorach Beton-Stalu, Chemiskóru i Echo-Pressu zakończyła się całkowitą równowagą po obu stronach. W przypadku 21 papierów ogłoszona przez maklera specjalistę oferta nie doprowadziła do stanu równowagi i nie brały one udziału w dogrywce. Doprowadziło to do 18 nadwyżek sprzedaży i 3 kupna.

Środowe spadki cen większości akcji, połączone z wyraźną przewagą podaży na koniec sesji, zaskoczyły wielu inwestorów. Po wtorkowej decyzji NBP o obniżeniu stóp procentowych spodziewali się oni bowiem lekkiego odbicia lub przynajmniej wyhamowania spadków.

(PAP)

TABELA KURSÓW AKCJI (sesja 17.07.1996 r.)

AKCJE	Kurs (zł)	Zmiana (%)	Wart. obr. (tys. zł)	Oferta (szt.)	Realizacja (szt.)	Dogrywka (szt.)
RYNEK PODSTAWOWY						
AGROS	63,00	-4,5	907	191 K	191	156
ANIMEX	10,80	-2,7	2.665	4.130 K	4.130	11.425
BGDANSKI	33,20	0,0	2.965	27.540 K	27.540	1.000
BIG	2,95	-1,7	2.180	38.293 K	38.293	27.234
BORYSZEW	30,00	-3,2	664	2.529 K	2.529	4.340
BPH	172,00 nk40	-1,7	4.135	11.361 K	5.350	
BRE	73,00	-1,4	6.535	8.132 S	8.132	12.968
BSK	229,00 ns95	-0,4	2.021	4.781 S		
BUDIMEX	20,50 ns56	+1,5	969	12.160 S	3.340	
BWR	3,80	0,0	154			
D BYTOM	36,00	-2,4	33			115
COMPLAND	49,40	-4,1	1.000	457 K	457	2.670
DĘBICA	63,00	-0,8	2.548	2.758 S	2.758	7.269
ELBUDOWA	36,00 ns60	-2,7	906	1.170 S	300	
ELEKTRIM	19,90	-2,0	3.990	3.212 S	3.212	11.645
ELEKTROEX	4,35	-9,4	919	25.984 S	25.984	29.200
ESPEBEPE	7,40 ns27	-1,3	55	821 S		
EXBUD bp	26,50	+1,1	531	841 K	841	224
FARMFOOD	30,50 ns24	-3,2	721	3.829 S	300	
GÓRAŻDŻE	66,50	0,0	3.366	7.325 K	7.325	
IRENA	23,50 ns43	-1,3	979	12.662 S	150	
JELFA	37,70	-3,3	564			3.300
KABELBFK	78,00	-1,9	1.370	1.136 K	1.136	
KABLE	36,40 ns78	-2,4	899	17.619 S	330	
KĘTY	163,00	-2,4	880	875 K	875	20
KPBP-BICK	16,50 nk39	0,0	363	3.068 K	1.100	
KREDYT B	7,65	-3,2	188	2.425 K	2.425	200
KROSNO bd	51,00 ns80	-1,0	1.460	6.077 S		
MOSTALEXP	7,90	-3,7	767	8.140 K	8.140	2.000
MOSTALGD	11,80	-4,1	149	3.699 K	3.699	
MOSTALWAR	12,50	0,0	537			3.120
MOSTALZAB	11,50	-4,2	133	539 K	539	
NOVITA	8,10	-2,4	126	1.416 K	1.416	734
OKOCIM	23,50 ns83	-0,8	9.176	21.213 S		
OŁAWA	16,30	-1,2	468	1.589 K	1.589	1.581
OPTIMUS	34,40	-3,9	2.320			12.758
PBR	20,00	-1,0	586	3.575 K	3.575	
PEKPOL	23,00 ns100	-3,4	202	41.666 S		
PETROBANK	13,50	-2,9	500	4.421 K	4.421	1.230
POLFKUTNO	54,00 ns57	-2,7	1.447	3.177 S		
POLIFARBC	10,50	-6,3	3.073	29.997 S	29.997	38.033
POLIFARBW	13,00 ns39	0,0	612	11.329 S	10	
PPABANK	17,50	-0,6	345	3.459 K	3.459	1.970
PROCHEM	7,60 ns79	-1,9	546	100.698 S	5.000	
D PRÓCHNIK	9,30 nk21	-5,1	77	529 K		
RAFAKO	16,30	0,0	260			
RELPOL	67,00	+4,7	1.335			1.060
REMAK	10,40	-1,9	609	10.760 K	10.760	1.000
ROLIMPEX	135,00 ns99	0,0	1.271	1.607 S		
SOKOŁÓW	2,43	-1,6	821	57.963 K	57.963	41.000
STALEXP	53,00	-4,5	10.181	4.117 K	4.117	8.988
STOMIL	35,40	-2,5	243			1.089
SWARZĘDZ	7,10	-1,4	142			100
TONSIL	15,80	-3,1	186			700
UNIVERSAL	7,75	-3,1	2.884	2.324 K	2.324	26.802
VISTULA	10,10	-1,0	1.572	6.093 K	6.093	14.148
WARTA	55,00	-1,8	287	336 K	336	500
WBK	13,40 ns10	-2,2	7.259	34.105 S	5.885	
WĘDEL	118,00	0,0	3.751	8.449 K	8.449	1.000
WOŁCZANKA	21,00	+1,0	907	5.806 S	5.806	8.596
ZASADA	5,65	+1,8	305	5.944 K	5.944	2.400
ŻYWIEC	182,50	-0,3	505	109 K	109	41
RAZEM			97.549		306.329	280.616
WIG	12.875,2	-1,7				
WIG20	1.347,8	-1,7				
RYNEK RÓWNOLEGŁY						
AMERBANK	20,00	-0,5	318	3.820 K	3.820	1.200
BETONSTAL	27,20	-2,2	28	362 K	362	
D CHEMISKÓR dw	29,50	-1,7	468	1.000 S	1.000	4.370
DOMPLAST	33,00	-3,5	602	2.563 K	2.563	1.787
DROSED	37,30 ns23	-3,6	309	2.944 S	1.750	
ECHO	37,80	-3,1	594	948 K	948	3.642
EFEKT	19,30	-0,5	210	951 K	951	1.491
INDYKPOL	12,70	-2,3	136	1.092 K	1.092	40
JUTRZENKA	47,00	-2,1	672	4.182 K	4.182	
KRAKCHEM	4,85 ns71	+3,2	206	18.227 S		
ŁDA	10,00 ns43	0,0	657	7.619 S		
PLI	12,80	-5,9	1.341			14.412
PPWK	62,00	0,0	592	17 K	17	403
RAZEM			6.131		16.685	27345
WIRR	1.783,3	-2,9				
RYNEK NFI						
D PSU	95,00	-0,5	13.339	2.474 K	2.474	16.289

G – nowy najwyższy kurs w ostatnich 52 tygodniach; D – nowy najniższy kurs w ostatnich 52 tygodniach; ns – nadwyżka zleceń sprzedaży; nk – nadwyżka zleceń kupna; z – notowania zawieszone; os – oferta sprzedaży; rs – redukcja sprzedaży. **(PAP)**

Prowincja, region i... Europa

„Gospodarcze zróżnicowanie poszczególnych regionów Polski jest poważną przeszkodą w dążeniu do osiągnięcia i utrzymania zrównoważonego rozwoju ekonomicznego kraju. Oczekiwanie na rozpoczęcie negocjacji związanych z przystąpieniem Polski do Unii Europejskiej wypełnione winno być działaniami na rzecz przekształceń strukturalnych naszej gospodarki tak, aby była ona w coraz większym stopniu kompatybilna z gospodarkami i strukturami Unii Europejskiej. Wymaga to sformułowania rozwiniętej koncepcji rozwoju regionalnego przy wykorzystaniu doświadczeń krajów członkowskich Unii Europejskiej"

Senator R.S. Gibuła

Przewodniczący Podkomisji ds. Polityki Regionalnej

Proces dostosowywania polskiego prawa do standardów Unii Europejskiej trwa. Temat ten był przedmiotem debat podczas Czwartych Dni Prawniczych, odbywających się niedawno w Krakowie. Stanowi on epicentrum uwagi nie tylko środowiska prawniczego, lecz również ciał ustawodawczych. Przy Senacie RP została utworzona Podkomisja ds. Polityki Regionalnej, w ramach Komisji Gospodarki Narodowej. Jednym z jej zadań jest m.in. podejmowanie inicjatyw celem zbliżenia polskiego prawa do norm europejskich. W jednym jednakże zakresie – polityki regionalnej. W tym miejscu należałoby zadać przewrotne pytanie: Jaką rolę pełnią regiony w integracji europejskiej? I dlaczego tak wielką?

Od samego początku EWG uważało, że powinno dostarczyć pomocy najbiedniejszym regionom państw członkowskich. Promowanie gospodarczego wzrostu i handlu miało służyć pomyślnemu rozwojowi całej Wspólnoty. Istnienie regionów gospodarczo zacofanych może przyczynić się bowiem do powstania konfliktów społecznych i deformacji strukturalnych. Stanowi ono przeszkodę w integracji europejskiej. Szczególnie na wyższym jej etapie, tj. przechodzeniu do unii ekonomiczno-walutowej.

Już Traktat Rzymski przewidywał wypracowanie wspólnej polityki regionalnej. Jednak dopiero w 1975 r. utworzono Europejski Fundusz Rozwoju Regionalnego. Zadaniem jego jest udzielanie pomocy na rozwój słabo rozwiniętych regionów, szczególnie zdominowanych przez rolnictwo, bezrobocie. Pomoc ta ma być realizowana poprzez bezzwrotne pożyczki oraz ulgi w oprocentowaniu kredytów inwestycyjnych dla przedsiębiorstw przemysłowych, rzemieślniczych i turystycznych. Z kilkoma jednakże ograniczeniami. Wśród nich m.in. to, że w wyniku inwestycji ma powstać co najmniej 10 miejsc pracy, zaś jej wartość ma wynieść minimum 50 tys. ECU.

W końcu lat 70. postanowiono pomagać tylko tym regionom, dla których opracowano programy rozwojowe. Wydzielono też dodatkowe środki finansowe na rozwój terenów przygranicznych lub rozwiązanie identycznego problemu, zaistniałego w różnych regionach różnych państw.

Początkowo środki Funduszu były rozdzielane proporcjonalnie poszczególnym państwom członkowskim, według ściśle ustalonej skali procentowej. W 1984 r. zasadę tę zmodyfikowano. Ustalono dolną i górną granicę wysokości pomocy Funduszu dla tych państw. Komisja Wspólnot może zadecydować o przekroczeniu ustalonego minimum.

Jednolity Akt Europejski z 1986 r., modyfikujący Traktat Rzymski, stwierdził konieczność działania na rzecz zgodności polityki gospodarczej i socjalnej Wspólnoty. Układ z Maastricht nazwał ten proces – spójnością gospodarczą i społeczną. Aby ją osiągnąć, Wspólnota winna dążyć do niwelowania różnic w poziomie rozwoju różnych regionów. Ważne jest też działanie na rzecz likwidacji gospodarczego zacofania w tych najmniej rozwiniętych. Tutaj należałoby wymienić instytucje, przy pomocy których Wspólnota ma podejmować akcje, by osiągnąć powyższe cele. Są nimi fundusze strukturalne (Europejski Fundusz Rozwoju Regionalnego; Europejski Fundusz Społeczny; Europejski Fundusz Gwarancji i Ukierunkowania Rolnictwa, Sekcję Ukierunkowania). Do grupy tej należy także Europejski Bank Inwestycyjny, udzielający niekomercyjnych pożyczek oraz gwarancji – wszystko na rzecz realizacji projektów, dotyczących rozwoju najmniej rozwiniętych regionów. Nowością jest także Komitet Regionów, posiadający charakter doradczy wobec Rady i Komisji Wspólnot. W jego skład wchodzą przedstawiciele ciał regionalnych i lokalnych.

Powyższa rzeczywistość stanie się udziałem Polski, gdy uzyska ona status członka zwyczajnego. Zanim jednak to nastąpi, Polska będzie musiała podjąć szereg działań w różnych dziedzinach, w tym w polityce regionalnej. Wśród określania regionów najbardziej potrzebujących pomocy, nie powinno zabraknąć terenów przygranicznych. Jak również tych słabo rozwiniętych gospodarczo.

Historycznie rzecz ujmując, kraj nasz był zróżnicowany regionalnie. Szczególnie w X... pod zaborami. Pewne różnice można zaobserwować jeszcze dziś. Ale to one tworzą specyfikę, klimat poszczególnych regionów.

Dostosowywanie prawa jest podstawą, lecz należy pamiętać o ludziach. O promocji rozwoju regionów wiejskich. O tworzeniu w nich miejsc pracy młodym ludziom.

Sztuką jest wejście Polski do zjednoczonej Europy. Ale jeszcze większą rzeczywiste wkroczenie – każdą jej częścią.

ELŻBIETA HALICKA

PIH o mięsie i wędlinach

Kiełbasa z pleśnią ser z wodą

W ostatnim czasie suwalski oddział Państwowej Inspekcji Handlowej przeprowadził kontrole w ośmiu sklepach z mięsem i wędlinami. Wszędzie stwierdzono nieprawidłowości. Mandatami ukarano 11 osób, skierowano dwa wnioski do kolegium do spraw wykroczeń.

Anonimowo występujących inspektorów oszukano w trzech sklepach poprzez zawyżenie rachunku. W kontrolowanych placówkach klientom oferowano często wyroby nieświeże, z pleśnią i wyczuwalnym „zapaszkiem". Do nabycia były też konserwy mięsne, których termin przydatności do spożycia upłynął pół roku wcześniej.

Pod lupą PIH znalazły się również zakłady produkcyjne i hurtownie spożywcze. Także w tym przypadku nie obeszło się bez kar. „Podpadła" m.in. sól jodowana, makaron z miejscowych wytwórni i artykuły mleczarskie. Sery twarogowe były kwaśne, topione – gorzkie, a twarde – wodniste.

(yes)

Seminarium podatkowe

Już w najbliższy piątek, tj. 19 bm. wszyscy zainteresowani problemami związanymi z ustawą o podatku od towarów i usług oraz o podatku akcyzowym mogą wziąć udział w seminarium podatkowym.

Podczas spotkania, którego organizatorem jest Stowarzyszenie Ekspertów Finansowych i Doradców Podatkowych Oddział Białystok, będą omawiane tematy dotyczące m.in. umowy zastawu w świetle wyjaśnień ministerstwa finansów, prowizji, leasingu operacyjnego, kosztów reklamy i reprezentacji a VAT-u, różnic kursowych a VAT-u przy imporcie-eksporcie oraz komisu a VAT-u.

Otwarte seminarium podatkowe odbędzie się o godz. 16 w Białymstoku przy ul. Wyszyńskiego 2/1 (budynek „KORAL", III piętro).

(doż)

Zwiększył się dług publiczny

Głównie zagraniczny

W końcu czerwca br. dług publiczny, czyli zadłużenie budżetu państwa wobec podmiotów krajowych i zagranicznych z tytułu zaciągniętych kredytów, sprzedaży skarbowych papierów wartościowych i innych zobowiązań wyniósł 176 486 mln zł. W porównaniu z końcem 1995 r. zwiększył się o 9,6 proc. (15 505 mln zł) – poinformował Piotr Dziewulski, dyrektor departamentu długu publicznego w Ministerstwie Finansów.

Zdecydowaną większość długu publicznego (60,8 proc.) stanowiło zagraniczne zadłużenie budżetu państwa, wynoszące 107 231 mln zł. W I półroczu br. zwiększyło się ono o 6,1 proc. Pozostałą część (39,2 proc.) stanowiło zadłużenie krajowe, o wielkości 69 255 mln zł. Ta część długu publicznego wzrosła w okresie styczeń -czerwiec o 15,7 proc. Dziewulski podkreślił, że obecnie nie ma najmniejszego problemu z płynnym finansowaniem deficytu budżetowego oraz wyraził zadowolenie, że uczestniczą w tym głównie banki komercyjne. „Jest to bardzo dobre przygotowanie do 1997 r., w którym budżet nie będzie finansował się już w banku centralnym" – stwierdził Dziewulski.

(PAP)

NOTOWANIA Z KANTORÓW – 17.07.96 r. (za 100)

KANTOR	DOLAR		MARKA		FUNT Bryt.		FRANK Fr.	
	kupno	sprzed.	kupno	sprzed.	kupno	sprzed.	kupno	sprzed.
„OCEAN", Białystok	267,00	270,00	179,00	181,00	416,00	420,00	52,70	53,50
„U KLEMENSA", Ełk	267,00	270,00	178,00	180,00	400,00	420,00	51,00	53,00
„ORBIS", Giżycko	267,00	270,00	178,50	181,00	410,00	418,00	52,00	53,50
„LOMBARD", Łomża	268,00	270,00	179,00	181,00	415,00	420,00	52,00	53,00
„NON STOP", Suwałki	266,50	271,00	178,50	181,00	415,00	420,00	51,00	53,00
„LOMBARD ZŁOTO", Zambrów	268,80	270,00	179,50	180,50	415,00	428,00	52,50	53,50
Kurs PBK	267,88	270,85	180,23	182,23	415,54	420,56	53,14	53,78

Bank Gospodarki Żywnościowej S.A.
Oddział Wojewódzki w Łomży, ul. Dworna 12
tel. 16–54–16

ogłasza

przetarg nieograniczony – ustny na sprzedaż towarów, w tym warzyw i owoców:

lp. Nazwa mrożonki	Ilość kg	Cena wywoławcza 1 kg w zł
1. Aronia	7.175	0,30
2. Agrest	1.340	0,30
3. Brokuł–kostka	971	0,05
4. Brokuł–różyczka	5.155	0,40
5. Borowik–trzon	585	0,05
6. Bez czarny–odsort	2.660	0,05
7. Burak–kostka	2.440	0,20
8. Brukselka–półfabr.	154.837	0,60
9. Brukselka–odsort	60.999	0,05
10. Brukselka 22–35	22.450	0,60
11. Cukinia	18.591	0,05
12. Cebula–odsort	2.087	0,20
13. Groszek	878	1,20
14. Fasolka szparagowa	190	0,30
15. Jarmuż	1.699	0,10
16. Jeżyna	5.168	1,20
17. Kalafior–odsort	13.752	0,50
18. Kalafior poniżej 15	32.95	0,50
19. Kalafior–kostka	22.078	0,05
20. Marchew–kostka	8.470	0,60
21. Malina–odsort	2.284	0,60
22. Ogórek–kostka	13.107	0,05
23. Pietruszka–kostka	4.145	0,60
24. Podgrzybek cały	703	0,60
25. Podgrzybek krajowy	2.660	0,60
26. Przecier jabłkowy	1.034	0,60
27. Porzeczka czarna–odsort	5.188	0,60
28. Porzeczka czarna b/szyp.	225	0,80
29. Por cięty	2.414	0,20
30. Por kolby	2.095	0,20
31. Pomidor–kostka	270	0,30
32. Pomidor	616	0,30
33. Seler kostka	6.181	0,30
34. Truskawka–odsort	37.857	0,40
35. Truskawka	948	0,40
36. Wiśnia–odsort	5.619	0,50
37. Wiśnia b/pestki	2.231	0,80
38. Przecier z wiśni	5.858	0,40
39. Śliwka Stanley z pest.	16.450	0,30
40. Śliwka–odsort	16.392	0,05
41. Śliwka b/pestki	7.053	0,60
42 .Śliwka Jerozolimka	2.437	0,30
43. Śliwka Jerozolimka b/pestki	420	0,60
44. Śliwka mirabelka	1.940	0,05
45. Papryka	175	0,60
46. Słonina	1.538	0,60
47. Śliwka Stanley z pest.	1.275	0,30
48. Cebula 6x6x6	1.777	0,40
49. Cebula 10x10x10	32.530	0,40
50. Barszcz ukraiński szt.	195	0,80
51. Marchew 0,5 kg szt.	494	0,80
52. Mieszanka M–8 0,5 kg szt.	1.460	0,80
53. Groszek 0,5 kg szt.	170	1,20
54. Truskawka 0,5 kg szt.	170	0,80
55. Malina 0,5 kg szt.	130	1,20
56. Jeżyna 0,5 kg szt.	495	2,50
57. Fasolka szparagowa 0,5 kg szt.	150	0,80
58. Mieszanka marchew + groszek	345	0,80
59. Kalafior 0,5 kg szt.	6.060	0,80
60.Brukselka	60.059	0,05
61.Kalafior	8.666	0,05
62.Podgrzybek w solance	598	0,05

I przetarg odbędzie się w dniu 19.07.1996 r. o godz. 10.00 w siedzibie BGŻ S.A. Oddział Wojewódzki w Łomży, ul. Dworna 12.
W przypadku bezskutecznego I przetargu w dniu 23.07.96 r. o godz. 10.00 odbędzie się w siedzibie Oddziału II przetarg, gdzie cena wywoławcza wynosić będzie 3/4 ceny wywoławczej z I przetargu.
Wadium w wys. 10% ceny wywoławczej należy wpłacić do dnia przetargów do godz. 9.00 na konto 845005–552–199/75 w BGŻ S.A. OW w Łomży lub w kasie Oddziału.
Zastrzega się, że pierwszeństwo nabycia mają oferenci hurtowi.
Nabywcy ww. mrożonek zobowiązani są do uiszczenia ceny nabycia powiększonej o należny podatek VAT.
Mrożonki można oglądać w przeddzień i w dniach przetargów po uprzednim skontaktowaniu się z Oddziałem osobiście lub telefonicznie, tel. 16–54–16 wew. 330.
Zastrzega się prawo unieważnienia przetargu bez podania przyczyn.

(14285)

POLMOZBYT BIAŁYSTOK

NEXIA

JUŻ OD 28.600 PLN

- NATYCHMIASTOWY ODBIÓR
- PEŁNY WYBÓR
- ABS
- CENTRALNY ZAMEK
- ELEKTRYCZNIE PODNOSZONE SZYBY
- WSPOMAGANIE KIEROWNICY
- AIRBAG

ESPERO

JUŻ OD 39.400 PLN

14177

ul. Zwycięstwa 10, ul. 1000 - lecia PP 8
tel.: (085) 512 601, 754 550

Obwieszczenie

Komornik Sądu Rejonowego Rewiru II w Łomży zawiadamia, że w dniu 96.08.01 o godz. 9.00 w Sądzie Rejonowym w Łomży przy ul. Dwornej 16 odbędzie się

PIERWSZA LICYTACJA

nieruchomości położonej w Łomży przy ul. Nowogrodzkiej 126 a stanowiącej własność Grzegorza i Zofii małż. Modzelewskich, zapisanej w księdze wieczystej w wydziale Ksiąg Wieczystych Sądu Rejonowego w Łomży przy ul. Wojska Polskiego pod nr 25543, 27388 oraz 1/2 części w Kw. 25545 (z tytułu udziału w drodze). Nieruchomość oszacowana jest na kwotę 574.000,00. Cena wywołania wynosi 430.500,00, tj. 3/4 sumy oszacowania.

Przystępujący do przetargu zobowiązany jest złożyć rękojmię w kwocie 57.400,00 (10 % sumy oszacowania) w gotówce lub książeczce oszczędnościowej banków upoważnionych według prawa bankowego zaopatrzonej w upoważnienie właściciela do wypłaty całego wkładu stosownie do prawomocnego postanowienia Sądu o utracie rękojmi.

Oraz II licytacja ruchomości:

1. Prażarka, urządzenie załadowcze, spalarka dymów, oddzielacz skórek, odkamieniacz silos ze sterownikiem komputerowym, młynek do kawy (jako zestaw do palenia i pakowania kawy) oszacowany na kwotę – 300.000,00.

2. Winda towarowa (kompletna) oszacowana na kwotę – 5.000,00, cena wywołania 1/2 sumy oszacowania.

Wyżej wymienione ruchomości wchodzą w skład nieruchomości i stanowią wyposażenie zakładu do produkcji kawy.

Nabywca ruchomości (wyposażenia do produkcji kawy) nie jest zobowiązany do kupna nieruchomości.

Nieruchomość można oglądać na dwa tygodnie przed licytacją i w tym też terminie przeglądać akta egzekucyjne znajdujące się w Sądzie RejonowymWydziale Cywilnym w Łomży przy ul. Dwornej 16.

(13699)

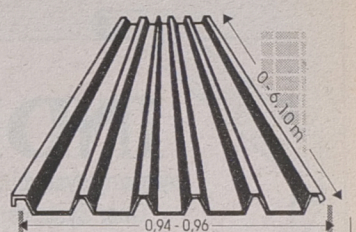

WYMIAROWE TRAPEZOWANIE BLACH
BLACHY OCYNKOWANE

do 2 m szerokości,
6,10 m długości
i 1,0 mm grubości

• na materiale własnym lub powierzonym
• sprzedajemy blachę ocynkowaną

KRYJĄC DACH BLACHĄ TRAPEZOWANĄ W NASZYM ZAKŁADZIE, ZAOSZCZĘDZISZ NA MATERIALE I ROBOCIŹNIE.

TRAPEZ
Władysław Dąbrowski
Białystok • ul. Armii Ludowej 82
(wjazd od ulicy Raginisa w ulicę Kolbego)
w godz. 8-16 • tel/fax 752-110

mirpol
15-620 Białystok
ul. Elewatorska 29 - tel. 513-743
ul. Plażowa 2 - tel. 412-003
SKUP ZŁOMU STALOWEGO
w cenie od 80 do 150 zł/t
Większe ilości odbieramy własnym transportem.

Okręgowe Przedsiębiorstwo Obrotu Zwierzętami Hodowlanymi „AGROMEX" PP, 15–502 Białystok, ul. Plażowa 17

ogłasza publiczne zaproszenie do rokowań na sprzedaż lub wspólne zagospodarowanie zorganizowanej części majątku przedsiębiorstwa – Zakładu Rolnego w Mońkach przy ul. Kościelnej 57, w skład którego wchodzą:

- 1. prawo wieczystego użytkowania gruntu–działki o nr geod. 363/2, 364, 365 – łączna pow. 43.337 m^2,
- 2. budynki: budynek adm. o pow. 125,5 m^2, dwa budynki wagowe o pow. 29,2 m^2 /jeden z wagą wozową/, hydrofornia o pow. 19,6 m^2, stajnia o pow. 1787,3 m^2, stajnia-izolatka o pow. 190,4 m^2, magazyn pasz o pow. 890,2 m^2, 3 budynki kontumacyjne: pow. 560,7 m^2, 942,3 m^2, 942,3 m^2, stodoła o pow. 552 m^2, budynek wielofunkcyjny o pow. 33,9 m^2, budynek–komora o pow. 6,25 m^2, budynek garażowy o pow. 30 m^2, śmietnik, śluza dezynfekcyjna,
- 3. budowle.

CENA WYWOŁAWCZA MIENIA OBJĘTEGO ROKOWANIAMI WYNOSI: 378.000 zł.

WARUNKIEM UCZESTNICTWA W ROKOWANIACH JEST złożenie pisemnej oferty zawierającej:

☆ – krótką charakterystykę inwestora,
☆ – oferowaną cenę nabycia oraz zobowiązanie do pokrycia kosztów związanych z zakupem (opłaty sądowe, notarialne, skarbowe i podatki),

w przypadku oferty kupna

☆ – uiszczenie wadium w wysokości 10% ceny wywoławczej, które należy złożyć w kasie w formie czeku potwierdzonego przez bank najpóźniej do ostatniego dnia składania ofert, w przypadku oferentów zainteresowanych inną formą zagospodarowania zakładu,
☆ – szczegółową propozycję przedsięwzięcia.

Pisemne oferty w zapieczętowanych kopertach należy składać w sekretariacie przedsiębiorstwa w Białymstoku przy ul. Plażowej 17 w terminie do dnia 29 lipca, posiedzenie komisji ds. rokowań odbędzie się do dnia 31 lipca 1996 r.
O wyniku zainteresowani zostaną powiadomieni pisemnie a oferent, którego oferta zostanie wybrana – zaproszony w określonym przez komisję terminie do przedsiębiorstwa.
Zastrzega się prawo swobodnego wyboru ofert w przypadku ich równorzędności, odstąpienia od rokowań bez podania przyczyn, prowadzenia dodatkowych negocjacji z oferentem.

(14170)

Komunikat (Obwieszczenie)

Zarząd Gminy w Kuźnicy

Stosownie do art. 18 ust. 2 pkt. 6 ustawy z dnia 7 lipca 1994 r. o zagospodarowaniu przestrzennym Dz. U. Nr 89, poz. 415/ zawiadamia się, że projekty miejscowych planów zagospodarowania przestrzennego w następujących miejscowościach:

1. Kuźnica
- ❖ – dz. nr 1244, 1245 ozn. symb. 127 MN – teren zabudowy jednorodzinnej,
- ❖ – dz. nr 923/4 ozn. symb. 128 MN – teren zabudowy jednorodzinnej,
- ❖ – ozn. symb. 119 NO dotyczy zmniejszenia strefy ochrony sanitarnej wokół istniejącej oczyszczalni ścieków

2. Popławce
- ❖ – /dz. nr 15/5/ – ozn. symb. 13 U,KSn – teren usług i stacji paliw płynnych.

3. Łososina Wielka
- ❖ – /dz. nr 61/1/ – ozn. symb. 4 UT, UG, K, KSn – teren usług turystyki, gastronomii, parkingu, stacji paliw.

4. Chreptowce
- ❖ – /dz. nr 103/1, 103/2/ – ozn. symb. 5 UT, UG, KSn, K – teren usług turystyki, gastronomii, parkingu, stacji paliw płynnych.
- ❖ – /dz. nr 38/ – ozn. symb. 6 UT, UG, KSn, K – teren usług turystyki, gastronomii, stacji paliw płynnych, parkingu,
- ❖ – /dz. nr 39/ – ozn. symb. 7 U, UG – teren usług handlu, stacji paliw.

5. Kruglany
- ❖ – /dz. nr 136/ – ozn. symb. 3 U, KSn. – teren usług handlu, stacji paliw.
- ❖ – /dz. nr 190/ – ozn. symb. 4 MR – teren zabudowy zagrodowej

jako zmiany w miejscowym planie ogólnym zagospodarowania przestrzennego gminy Kuźnica będą wyłożone do publicznego wglądu w dniach od 26 lipca 1996 r. do 15 sierpnia 1996 r. w siedzibie Urzędu Gminy w Kuźnicy w godzinach od 9.00 do 14.00.

Zgodnie z art. 23 ustawy każdy, kto kwestionuje ustalenie przyjęte w projekcie planu, może wnieść protest.

Zgodnie z art. 24 ustawy każdy, którego interes prawny lub uprawnienia zostały naruszone przez ustalenia przyjęte w projekcie planu, może wnieść zarzut.

Zainteresowani mogą zgłaszać protesty i zarzuty na piśmie do Zarządu Gminy z podaniem oznaczenia nieruchomości w terminie nie dłuższym niż 14 dni po upływie okresu wyłożenia.

Za Zarząd: Przewodniczący Zarządu Henryk Lenkiewicz.

(14264)

WAREX
Ignatki, k. Białegostoku
631-033, 632-619
Oferuje hurtowo i detalicznie
cement worki

gipsy, płyty	Cegły:
akcesoria	szamotowe
papy, lepik, wapno	palone zwykłe
wełna, maty	klinkierowe
styropian	Gozdnica
dachówka ceramiczna	Boral Polska
stal żebrowana	Gumkowski
walcówka, ościeżnice	Jopek
gresy, piaskowiec	Lode
bloczki fundamentowe	okna VELUX
	stolarka wewnętrzna

INNE MATERIAŁY BUDOWLANE
WĘGIEL, KOKS, NAWOZY
ZAPEWNIAMY TRANSPORT
13872
ZAPRASZAMY
w godz.: 7°° - 16°°

BIAŁYSTOK-STAROSIELCE
ul. Klepacka 1/1
tel./fax 546-272
tel. 546-004
EmAn
MATERIAŁY BUDOWLANE
❑ CEMENT ❑ PAPA ❑ STAL
❑ STYROPIAN ❑ SUCHY TYNK
TARTAK
❑ TARCICA OBRZYNANA
❑ WIĘŹBY DACHOWE
WĘGIEL, KOKS
13849
ZAPEWNIAMY TRANSPORT

INDECO
wyłączny dystrybutor kanadyjskiej firmy
Door Systems Hardware (DSH)
poszukuje
na terenie Suwałk i woj. suwalskiego
oraz Łomży i woj. łomżyńskiego
AUTORYZOWANYCH PRZEDSTAWICIELI INDECO
w zakresie montażu drzwi suwanych do szaf wnękowych oraz zabudowy wnętrz
NIE PRZEGAP TEJ SZANSY !!!
01-320 Warszawa, ul. Szeligowska 73,
tel. (0-22) 665 33 10, 0 90 22 72 71
13944

Spółdzielnia Transportu Wiejskiego w Zambrowie ogłasza przetarg nieograniczony na sprzedaż pojazdów:

❑ 1. Kamaz 5320 szt. 1 – cena wywoławcza 8.000 zł.
❑ 2. Przyczepa HL–8011 szt. 1 – cena wywoławcza 3.500 zł.

Baza Ciechanowiec.

❑ 3. Star 3W200 szt. 1 – cena wywoławcza 3.000 zł.
❑ 4. Przyczepa HW 6011 szt. 1 – cena wywoławcza 3.000 zł.

Przetarg pozycji 1 i 2 odbędzie się 1.08.96 r. o godz. 10.00 w STW Zambrów przy ul. Mazowieckiej 57. W razie niedojścia do skutku I przetargu, II odbędzie się w tym samym dniu o godz. 10.30. Przetarg z pozycji 3 i 4 odbędzie się w dniu 1.08.1996 o godz. 10.00 w Bazie Ciechanowiec. W razie niedojścia do skutku I przetargu, II odbędzie się w tym samym dniu o godz. 10.30.

Uczestnicy przetargów winni wpłacić wadium w wysokości 10% ceny wywoławczej w kasie STW do chwili rozpoczęcia przetargu.

Zastrzega się prawo unieważnienia przetargu bez podania przyczyn.

(14298)

Zarząd Gminy Szepietowo, 18–210 Szepietowo

zaprasza do wzięcia udziału w pisemnym przetargu ofertowym ograniczonym do osób uprawnionych do wykonywania usług weterynaryjnych z terenu województwa łomżyńskiego na sprzedaż na odrębną własność lokali użytkowych położonych w Szepietowie przy ul. Głównej nr 58 na działce nr 902 o pow. 5703 m^2, KW nr 501 wraz z prawem wieczystego użytkowania gruntami w części ułamkowej.

Przetarg odbędzie się w dniu 7 sierpnia 1996 r. o godz. 12.00 w Urzędzie Gminy w Szepietowie.

Szczegółowe informacje na temat przedmiotu przetargu i terminu składania ofert można uzyskać w tut. urzędzie, tel. 760–132 w. 21.

(14282)

Zarząd Miasta i Gminy Sokółka

zaprasza do wzięcia udziału w przetargu nieograniczonym

❑ na wykonanie dokumentacji kanalizacji sanitarnej w ul. Kresowej w Sokółce.

Specyfikacje istotnych warunków zamówienia można uzyskać w Urzędzie Miasta i Gminy w Sokółce, pl. Kościuszki 1, pok. nr 7, w godzinach 8.00 – 14.00, tel. 11–24–42 w. 15 lub 16.

Termin składania ofert na zadanie upływa dnia 31 lipca 1996 r. o godz. 10.00.

(14297)

Rejon Energetyczny Bielsk Podlaski zawiadamia Odbiorców o planowanych przerwach w dostawie energii elektrycznej w Bielsku Podlaskim dla ulic:

✘ Nowa, Brańska od CPN do Erdmana **w dn. 22.07.96 w godz. 7.00 – 15.00;**
✘ Jana Pawła II, Witosa, Gomułki, Brańska od CPN do Erdmana **w dn. 23.07.96 w godz. 7.00 – 16.00;**
✘ Norwida, Kraszewskiego, Szaniawskiego, Leśmiana, Baczyńskiego **w dn. 24.07.96 w godz. 7.00 – 16.00;**
✘ Brańska od CPN do Kostycewicza **od dn. 25.07.96 godz. 7.00 do dn. 26.07.96 r. godz. 17.00;**

Wyłączenia spowodowane będą przebudową urządzeń energetycznych.

(14284)

ROLNICY!

Spółdzielnia Produkcyjno-Handlowo-Usługowa „AGRO-MAZURY", 11-612 Kruklanki, ul. Wodna 9b, tel. 56

ogłasza przetarg
w dniu 25.07.96 r.
o godz. 10.00
na nw. sprzęt:

1. Kombajn Bizon Z-056 ..... szt.1
2. Ciągnik Ursus C-385 ..... szt.1
3. Pług 4-skibowy szt.1

(14273)

CEMENT
dystrybutor cementowni "Chełm"
cegła klinkierowa,
wapno, gipsy,
szpachla,
papa, lepik, abizol,
płyta gipsowa
– akcesoria
wełna mineralna,
styropian,
nawozy, mieszanki,
węgiel, koks, miał
Dealer Nadwiślańskiej Spółki Węglowej
Ceny hurtowe i detaliczne
zapewniamy transport
14023
Księżyno, ul. Alberta 6
tel. 632-289
P.W. BAZAROL s.c. P.W. BAZAROL s.c.

PHU Chat-NSKI PRZEDSIĘBIORSTWO HANDLOWO-USŁUGOWE
Hurtownia Materiałów Budowlanych
w Woli Zambrowskiej k. Zambrowa
tel./fax (0-86) 71-37-55

Od fundamentu po dach
Siding z USA
16 zł / 1m² z VAT
Wyroby sprzedajemy w cenach producentów
ceny: hurtowe i detaliczne
Zapraszamy codziennie 7.00 - 17.00, sob. 7.00 - 14.00
Atrakcyjne upusty, zabezpieczamy transport.
13797

WAREX
Ignatki, k. Białegostoku
631-033, 632-619
Producent Betonowych
Bloczków Fundamentowych
38x25x12
ciężar 26 kg
cena - 1,20 zł + VAT
Niemiecka technologia
za przystępną cenę
ZAPEWNIAMY TRANSPORT
ZAPRASZAMY w godz.: 7⁰⁰ - 16⁰⁰
138/3

STOLARKA BUDOWLANA
wszystkie typy
okien i drzwi drewnianych
Najtaniej w regionie!
Pn-pt 8.00-16.00, sob. 8.00-13.00
Korzystne rabaty, transport do odbiorcy
PREFBUD 15-182 Białystok
ul. 27 Lipca 62 • tel/fax 539-281

PPUH "HAL" Sp z o.o. w Augustowie
sprzeda
działkę o pow. 1854 m2
zabudowaną hotelem robotniczym
16-300 Augustów, ul. Tartaczna 34
tel. (0-119) 28-51 lub 26-42

Kompletne wyposażenie
ŁAZIENEK
baterie • kabiny • galanteria
PREFBUD ul. Zwycięstwa 8E, tel. 518-207

Spółdzielnia Mieszkaniowa Lokatorsko – Własnościowa
w Siemiatyczach, ul. 11 Listopada 43, tel. 55–25–96
ogłasza

przetarg nieograniczony na opomiarowanie ciepła siedemnastu budynków mieszkalnych.

Wymagany termin realizacji do 30.09.96 r.

Specyfikację istotnych warunkow zamówienia można odebrać osobiście lub za zaliczeniem pocztowym w Spółdzielni Mieszkaniowej w Siemiatyczach w dziale technicznym.

Oferty należy złożyć w sekretariacie Spółdzielni w terminie do dnia 05.08.96 r. do godz. 10.00.

Otwarcie ofert nastąpi w siedzibie Spółdzielni Mieszkaniowej w sali konferencyjnej w dniu 05.08.1996 r. o godz. 11.00.

Postępowanie będzie prowadzone z zastosowaniem obowiązkowych preferencji krajowych.

W przetargu mogą wziąć udział oferenci, którzy spełniają warunki wynikające z art. 22 ust. 2 Ustawy o zamówieniach publicznych.

(14260)

Zarząd Miasta Łomży, ul. Stary Rynek 14
zaprasza

do udziału w dwóch przetargach nieograniczonych:
– I przetarg na wykonanie sieci gazowej rozdzielczej w ul. Krzywej z rur PE o średnicy 63 x 5,8 i dł. 392,5 m wraz z przyłączami w liniach rozgraniczających
– II przetarg na wykonanie sieci gazowej rozdzielczej w ul. Rzemieślniczej z rur PE o śred. 63 x 5,8 dł. 207 m i 40 x 3,7 o dł. 69 m wraz z przyłączami w liniach rozgraniczających i przebudową kabla n.n. na odcinku około 40 m.

1. Termin realizacji zamówień: 20.09.96 r.
2. Warunkiem udziału w postępowaniu jest wniesienie wadium w wysokości po 1000 zł na każdy przetarg oddzielnie.
3. Formularze zawierające specyfikację istotnych warunków zamówienia można odebrać w Oddziale Inwestycji WRG UM w Łomży, ul. Konstytucji 3 Maja 2, pok. nr 20, w godz. od 7.00 do 15.00 (opłata po 10 zł w kasie Urzędu Miejskiego, ul. Stary Rynek 14).
4. Pracownikami uprawnionymi do kontaktów z oferentami są: inż. Krystyna Florkowska i mgr inż. Magdalena Mrugacz pok, nr 20, tel. 188–238 wew. 18.
5. Należy złożyć dwie oddzielne oferty w zamkniętych kopertach w Oddziale Inwestycji WRG UM w Łomży ul. Konstytucji 3 Maja 2, pok. nr 7. Koperty powinny być oznaczone: „Przetarg I wykonanie sieci gazowej w ul. Krzywej", „Przetarg II wykonanie sieci gazowej w ul. Rzemieślniczej".
6. Termin składania ofert upływa dnia 5.08.96 r. o godz. 9.00.
7. Otwarcie ofert nastąpi w siedzibie Oddziału Inwestycji WRG UM w Łomży, ul. Konstytucji 3 Maja 2, pok. nr 20 w dniu 5.08.96 r. o godz. 9.15.
8. Przetargi prowadzone będą zgodnie z Ustawą o zamówieniach publicznych z dnia 10.06.1994 r.

(14286)

PRZEMYSŁ MIĘSNY BIAŁYSTOK PMB
SMAKOSZE KUPUJĄ TYLKO U NAS !
Już od czwartku 18 lipca 1996 r. lider polskiej branży mięsnej zaprasza do skorzystania z bogatej oferty produktów w nowo otwartym
SKLEPIE FIRMOWYM PMB
W KUŹNICY BIAŁOSTOCKIEJ
UL. PLAC TYSIĄCLECIA 5
14292

Likwidator Suwalskiego Przedsiębiorstwa Przemysłu Zbożowo–Młynarskiego PZZ w Suwałkach w likwidacji
ogłasza

przetarg ustny nieograniczony na sprzedaż niżej wymienionych środków trwałych:

Lp.	Nazwa typ	Nr rej.	Nr ew.	Rok pr.	Cena wywoławcza
1.	Polonez GLE 1,6	SUN 7156	9699	1991	10500 + VAT
2.	Żuk A–11	SUW451D	9615	1989	2600 + VAT
3.	Żuk A–11	SUW 914G	9610	1987	2600 + VAT
4.	Ciągnik MTZ–82	SUR 268C	6724	1985	9500
5.	Ciągnik MTZ–82	SUR 280C	6794	1987	15500
6.	Ciągnik C–360	SUR 304C	6789	1986	8000
7.	Ciągnik C–3603p	SUR 343C	2002	1987	12000
8.	Ciągnik U– 912	SUR 282C	6785	1985	12500
9.	Przyczepa D–50	SUT 385P	8224	1979	1800 + VAT
10.	Przyczepa D–50	SUB 967P	6556	1973	1500 + VAT
11.	Naczepa mąkowóz HLS	SUW 622P	6767	1979	5000 + VAT
12.	Przyczepa D–46	SUW 849P	6771	1985	1800
13.	Przyczepa D–46	SUY 762P	6548	1985	1000
14.	Przenośnik pneumatyczny	P–200	5766	1984	2700 + VAT
15.	Przenośnik pneumatyczny	P–200	5132	1986	5500 + VAT
16.	Lokomotywa	LS 66	1616	1969	8000 + VAT
17.	Wózek akum. widłowy		9608	1988	4200 + VAT
18.	Wózek akum. widłowy		6723	1988	7000 + VAT
19.	Wózek akum. widłowy		6612	1988	1200 + VAT
20.	Wózek akum. widłowy		9607	1988	1200 + VAT
21.	Zszywarka ręczna	CK9–2	9713	1994	950 + VAT
22.	Zszywarka ręczna	CK9–2	9714	1994	950 + VAT
23.	Zszywarka ręczna	CK9–2	9715	1994	950 + VAT
24.	Mlewnik walcowy	FMO–2A	9721		12200 + VAT
25.	Wagopakarka		9633		13500 + VAT
26.	Przyczepa D–50	SUV 029P	5242	1973	1200

Przetarg odbędzie się w dniu 1.08.96 r. o godz. 10.00 w świetlicy biurowca PZZ w Suwałkach ul. Sejneńska 65d. Środki trwałe można oglądać codziennie w godz. 7.00 – 15.00 na terenie zakładu w Suwałkach, pozycja 4 i 12 w Spichrzu Węgorzewo, pozycja 13 w Elewatorze Niegocin. Warunkiem przystąpienia do przetargu jest wpłata wadium w wysokości 10% ceny wywoławczej w kasie PZZ najpóźniej do godz. 9.30 w dniu przetargu. Wadium przepada na rzecz sprzedawcy, jeżeli żaden z uczestników nie zaoferuje ceny nabycia równej co najmniej cenie wywoławczej. Za ukryte wady i braki organizator przetargu nie ponosi odpowiedzialności.
Organizator zastrzega sobie prawo odstąpienia od przetargu, jego unieważnienia lub wycofania środka trwałego bez podania przyczyn. Informacje: tel. 66–50–42.

(14289)

CAR SERVICE s.c.
ogłasza nieograniczony

przetarg publiczny na sprzedaż następujących samochodów powypadkowych przejętych przez TUiR „WARTA" S.A. O/Białystok:

1. Polonez Caro – 1994 r. składak, cena wywoławcza 5.000
2. Nadwozie Żuka – 1995 r., cena wywoławcza 1.500
3. Polonez 1,5 – 1991 r., cena wywoławcza 3.500
4. Fiat 125p – 1983 r., cena wywoławcza 1.200
5. BMW 318 – 1983 r., cena wywoławcza 3.200
6. VW Jetta składak – 1986 r.,cena wywoławcza – 5.100
7. Fiat 125p – 1988 r., cena wywoławcza – 2.200
8. Fiat 126p – 1993 r., cena wywoławcza – 2.600
9. Cinquecento – 1994 r., cena wywoławcza – 5.000
10. Fiat 126p FL – 1990 r., cena wywoławcza – 1.600
11. VW Passat – 1994 r., cena wywoławcza – 29.000

Przeatarg odbędzie się w dniu 02.08.1996 r. o godz. 10.00 w siedzibie spółki przy ul. Bacieczki 143.
W przypadku braku oferentów II odbędzie się w tym samym dniu o godz. 10.30.
Wystawione pojazdy oglądać można na parkingu spółki „Car Service" przy ul. Bacieczki 143 w dniu przetargu w godz. 7.00 – 10.00. Jednocześnie informujemy, że posiadamy w sprzedaży części używane do samochodów krajowych i zagranicznych.
Uczestnicy przetargu na miejscu winni wpłacić wadium w wysokości 10% ceny wywoławczej, najpóźniej na pół godziny przed rozpoczęciem.
Zastrzega się możliwość unieważnienia przetargu, bądź wycofania któregokolwiek pojazdu z przetargu bez podania przyczyn.

(14279)

IVECO Suma rat leasingowych - równa cenie pojazdu
SERWIS
CZĘŚCI
Leasing 0%

Promocyjna cena
2-letnia gwarancja lub 200.000 km
14057
TOP MOTORS
Białystok, ul. Wierzbowa 10, tel. 516-815, 522-907
ul. Składowa 7, tel./fax 44-16-31, tel. 44-17-02

PRACA

❒ ZATRUDNIĘ

FIRMA handlowa zatrudni kasjerkę ze znajomością obsługi komputera. Praca w systemie dwuzmianowym. Kontakt osobisty: ul. Baranowicka 117, 15-501 Białystok.
39787

FIRMA MTC s. c. zatrudni: -palaczy kotłów z uprawnieniami, -pracowników do obsługi Gorzelni, Pokaniewo, gm. Milejczyce. Warunki do uzgodnienia. Oferty: MTC s.c. 15-501 Białystok, Baranowicka 117, ☎(0-85)43-30-43.
39811

FRYZJERA męskiego (samodzielna praca), ☎54-54-79.
39735

KSIĘGOWEGO na 1/4 etatu, ☎448-614.
38770

MTC s. c. zatrudni zastępcę kierownika Gorzelni Pokaniewo gm. Milejczyce. Wymagane średnie wykształcenie o kierunku rolno -spożywczym, wiek 30 -35 lat. Oferty: MTC s.c. 15-501 Białystok, Baranowicka 117.
39810

Firma zatrudni projektanta wnętrz

Mile widziane wyższe wykształcenie.
Możliwość przyuczenia do pracy na komputerze,
tel. 421 351, 421 763
14277

NORWEGIA, MŁODZI, samochód. ☎(0-87)10-08-83.
38946

PRACA sierpień, wrzesień -wyjazd do Szwecji. Warunki: samochód osobowy, dobra kondycja. ☎(0-42) 81-32-78, (0-42) 36-00-76.
38935

PRACOWNIKÓW na stanowisko handlowca i serwisanta w sklepie komputerowym. Wymagania: wykształcenie średnie, język angielski, wiedza techniczna w zakresie informatyki, aparycja, wiek do 35 lat. Oferty Biuro Ogłoszeń 38826.
38826

RENCISTĘ cieślę -stolarza, ☎63-22-78, 61-27-71.
39500

STUDIO Poligraficzne "CEZAR" zatrudni grafików komputerowych (komputery PC i MAC), ☎43-70-40.
39534

ZATRUDNIĘ blacharza samochodowego. Zakład Mechaniki Pojazdowej Krzysztof Cwalina, 18-414 Nowogród, ul. Łomżyńska 27, ☎17-65-11.
39890

ZATRUDNIĘ do pracy na budowie cieśli, murarzy, zbrojarzy. ☎329-924.
39881

ZATRUDNIĘ dorywczo w handlu i stolarni. ☎(0-85)183-110.
39780

ZATRUDNIĘ pracownika z rodziną do prowadzenia gospodarstwa 30 ha, ze stażem w PGR (z zamieszkaniem). ☎(0-119)45-403.
39524

ZATRUDNIĘ stomatologa, ☎121-360.
39335

ZATRUDNIĘ trakowego. Tartak Ciasne, ☎183-370.
39745

ZATRUDNIMY szpachlarzy, płyta GK, elewacje zewnętrzne, ceniona wszechstronność. ☎761-371.
39558

ZLECĘ wykończenie stanu surowego pawilonu handlowego. ☎42-66-11.
39882

❒ SZUKAM PRACY

STUDENT przyjmie zlecenia komputerowe. ☎(0-834)39-60.
39451

NIERUCHOMOŚCI

❒ AGENCJE

"(0-85)325-681": Biuro Rzeczoznawcy, Warszawska 40.
38267

"DOMINIUM" NIERUCHOMOŚCI -WYNAJEM. Lipowa 4, ☎416-842.
27435

"PORTAL" Kupno, sprzedaż, wynajem, ☎445-915.
38252

"SEDPOL" -Nieruchomości Kupno -Sprzedaż. Siemiatycze, Pałacowa, (0-85)552-971.
35838

EŁK -nieruchomości "Lokum", (11.00-17.00), ☎(0-87)101-701.
38724

GRAJEWO "Univers" Nieruchomości, Piłsudskiego, ☎(08672)26-23.
38837

PODLASKA Agencja Nieruchomości. Wyszyńskiego 3, ☎42-89-17.
38381

❒ KUPIĘ

KAWALERKĘ lub 2-pokojowe. ☎413-414.
39812

M-3. Grajewo, pilnie kupię. ☎(0-8672)26-23.
39168

NATYCHMIAST dwu -trzypokojowe najchętniej Piasta lub Mickiewicza, ☎412-983.
39234

❒ SPRZEDAM

74 mkw. spółdzielcze sprzedam lub zamienię na mniejsze. ☎(0-878)67-82.
39824

74 mkw. spółdzielcze sprzedam lub zamienię na mniejsze ☎(0-878)67-82.
39831

BUDYNEK 200 mkw., kuchnia na działce 6.400mkw., ☎11-52-25 k.Sokółki.
39339

DĄBROWA Białostocka dom stan surowy, działka 620 mkw., ☎121-407.
39296

DOM, stan surowy, Supraśl. ☎752-338.
39461

DOM do wykończenia i działka z rozpoczętą budową w Giżycku. ☎(0-8984)67-31 do 17.00 po 17.00 ☎23-05.
39280

DOM z działką w Bielsku Podlaskim. Zamkowa 37, ☎29-37.
39841

DZIAŁKĘ, dom, kaflarnię, ul. Wiatrakowa, działkę -Nowa, Białystok, ☎511-596.
39252

DZIAŁKĘ, dom -Białostocka, działkę, dom, las, grunty -Wasilków, ☎511-596.
39251

DZIAŁKĘ 10 arów, Siemiatycze, Grodzieńska 42. ☎(0-85)554-313 w. 294.
39333

DZIAŁKĘ budowlaną w Hajnówce. ☎33-84.
39257

DZIAŁKĘ nad Jeziorem Dymitrowo (2400 mkw.) ☎(0-87)163-131.
39303

DZIAŁKĘ rekreacyjną k.Nowogrodu, M-2 39 mkw. ☎75-38-11 po 20.00.
39370

EŁK -segment szeregówki, jezioro, ☎(0-87)101-701.
38723

GOSPODARSTWO (24 ha) lub zabudowania. Łazarze 22, gm. Rajgród.
39453

GOSPODARSTWO 15-ha. 11-605 Olszewo -Węgorzewskie.
39368

KONTENER obornicki przystosowany do handlu w bardzo dobrym stanie sprzedam. Wiadomość Suwałki ☎67-65-62 lub ☎67-80-20.
39879

LOKAL handlowy, ☎533-007, ☎422-620, ☎541-216.
39147

MIESZKANIE -48,3 mkw. -Upalna, ☎(0-85)52-30-37.
39525

MIESZKANIE 50 mkw., Zambrów, ☎ 71-13-04.
39384

NIERUCHOMOŚĆ mały Płock 50 sprzedam. Teresa Szychlińska, Gdańsk, ☎488-085.
39449

NOWY dom, działka -Suchowola, ☎(0-85)52-30-37.
39526

PÓŁ bliźniaka Wasilków, ☎186-101.
39177

SPRZEDAM (wynajmę), budynek z placem przy trasie Sokółka. ☎(11)47-84.
39345

SPRZEDAM działkę budowlaną . Domanowo k.Brańska. Łódź ☎36-33-78, ☎50-43-91.
39845

SPRZEDAM lub wynajmę sklep ogólnospożywczy z wyposażeniem. Grajewo, ☎(0-86-72)24-02.
38881

WILLĘ w Supraślu. ☎532-449.
39436

❒ WYNAJMĘ

DOM na działalność. Zambrów, ☎71-29-87.
39789

DO wynajęcia mieszkanie firmie, ☎537-597.
39517

LOKALE biurowe do wynajęcia -centrum Łomża, ☎16-64-72.
39435

MAGAZYN 100, 300, 600 mkw. ogrodzone, strzeżone. Ełk ☎(0-87)10-17-17.
39445

MIESZKANIE studentkom w Białymstoku. ☎(0-86)16-29-52.
39315

USŁUGI

❒ BUDOWA, REMONT

DACHY, wysokościowe, kompleksowe malowanie, szybkie profesjonalne wykonawstwo. ☎517-238.
39470

DRZWI, parapety, stopnie, podstopnie, ☎(0-85)510-936.
37626

INDECO -kanadyjskie drzwi suwane, szafy. Legionowa 4 (róg Sienkiewicza). ☎329-123.
38402

KOPARKI, SPYCHARKI, DŹWIGI I TRANSPORT. ☎531-001, ☎530-157.
38408

MALOWANIE, szpachlowanie, tapetowanie, ☎416-626.
39829

MARMUROWE parapety, schody, ławy, ☎(0-86)712-866.
39338

MOZAIKA sześciokątna, grubość 12 mm, klasa I, cena od 21 zł, ☎(0834)26-24.
37942

PROFESJONALNE, kompleksowe wykonawstwo prac remontowo -budowlanych.... "ZIBI", ☎761-371 (10.00-17.00).
36551

WYRÓB: mozaika, schody, tralki. ☎(0-85)55-27-12.
36496

❒ AGD, RTV

AUTOMATYCZNE pralki, ☎444-610. Roczna gwarancja.
39837

POLAR, Candy -Serwis, ☎323-930, Warszawska 79, ELDOM.
32036

❒ TRANSPORT

AUTOHOLOWANIE, ☎(0-87)65-21-16.
38628

AUTOHOLOWANIE. ☎751-849, ☎328-174.
38470

MERCEDES 23 m^3 -5 ton, ☎542-104.
38985

MERCEDESEM 8-osobowym 1,5 tony, ☎513-457.
36773

POLONEZ trak 1 tona przewóz towarów kraj, zagranica, ☎11-56-68.
39351

PRZEPROWADZKI -kompleksowo, solidnie -tanio, ☎617-345.
39083

STAR 6,3 t, przyczepa 6 t, ☎539-012.
38259

TRANSPORT: dostawcze, osobowe, pomoc drogowa, mikrobusy. ☎32-32-32.
36234

VOLVO, 40 msześc., 6 ton, winda załadowcza. ☎425-762.
35775

ŻWIR, piasek -sprzedaż, transport. ☎(0-85)19-10-06
39518

ŻWIR. ☎326-717.
35537

❒ INNE

ATRAKCYJNY zespół zróżnicowany skład, wesela, bankiety, ☎611-827.
37010

CHŁODNICZE urządzenia. Klimatyzacja -Kompleksowo agregaty, freony, ☎(0-85)437-909.
38072

DRZWI garażowe podnoszone, segmentowe, bramy przesuwne, automaty, kraty, ogrodzenia, balustrady, ☎762-116.
38592

EDEN -bankiety, striptiz, (16.00 -6.00), Świętokrzyska 3, ☎513-289.
36401

ELEKTRYCZNE, ☎410-983.
39410

EXPRES -Optyk. Św.Rocha 13/15 "Rzemieślnik II".
38319

GAZY techniczne, wynajem butli, abonamenty, ☎(0-86)714-423, ☎(0-86)721-208.
35653

MASZYNOPISANIE komputerowe, oprawianie, ksero, laminowanie, Rocha 10/201, "PASAŻ", ☎445-915.
38253

MAXIM -wesela, bankiety, striptiz, (14.00 -5.00), ☎42-14-09.
36400

MEBLE, drzwi przesuwane "Dominik Poland", Boboli 66A, ☎616-848.
39221

MYCIE, czyszczenie dywanów. Odkurzacz typu Rainbow. ☎437-851.
39656

NAJTAŃSZE szafy z drzwiami suwanymi. "INDECO" ☎(0-85)446-349.'
37877

PIECZĄTKI "ECHO", Suraska 1, ☎420-193.
38727

SZYJĘ przerabiam kołdry, Towarowa 6, ☎410-743.
38222

SZYLDY, kasetony, foldery, gadżety reklamowe, itp. ☎435-875.
35665

ŚLUSARSKIE, kowalskie, kraty, balustrady, ogrodzenia, VAT. ☎431-994.
35693

TAPICERKA. ☎43-14-73.
38347

WCZASY, kolonie, weekendy. Hotel, 18-317 Nowe-Chlebiotki, ☎19.
36080

WYKONYWANIE druków -tanio. Transport -Polonez -Truck, ☎413-272.
35780

AUTO-MOTO

❒ KUPIĘ

AUTO-SZROT skup aut powypadkowych, złomowanych. Sprzedaż części. Nowa Wieś Ełcka, ☎(087)19-73-84.
38789

AUTOKOMIS "WaZ". Zwycięstwa 10. Skup -Zamiany -Raty.
38174

BETONOMIESZARKĘ kamaz tatra, pompę do betonu Stetter, ☎(0-536)515-099.
39354

CIĘŻAROWY samochód z HDS wywrotkę. ☎(0-22)648-69-05, ☎(0-22)757-83-12.
39648

CORDOBĘ 1,4 (1993). ☎(0-119)440-29.
39366

KUPIĘ części do Kamaza, tylny most lub kamaza na części. Zambrów, ☎71-39-05.
39893

SILNIKI: S-231, 1HC-15KM, ☎(0-86)78-28-10.
39637

STARA A-200, W-200, 1142, może być do remontu. ☎(090)265-446.
39473

URZĄD Gminy Dziadkowice zakupi autobus, rocznik 1987 /93. ☎(0-85)55-67-21.
38883

❒ SPRZEDAM

125P (1979), silnik poloneza. ☎(0-85)321-053.
39458

126P (1985). Czajki 32, gm-Sokoły.
39681

126P (1987). ☎39-03 Sokółka (wieczorem), cena 2.900,-, przebieg 88.000.
39512

126P (1992) stan bdb. Zambrów ☎(0-86)71-43-30.
39707

126P (1993), 86.000, ☎183-543.
39403

ALFA Romeo 164S, ☎(0-85)54-21-71.
39710

ARO 244 D (1986). Upałty koło Kruklina. Wiadomość w sklepie.
39846

AUDI 100, białe numery. ☎753-423.
39628

AUDI 100 2,3i (1990). ☎(0-86)77-11-83.
39624

AUDI 80 (1990). ☎(0-86)160-291.
39325

AUDI 80 (1991). ☎(0-119)45-133.
39666

FIAT PUNTO CENA STOP

Dodatkowo rabat do 6 tys. PLN - na przedpłatę

- ❒ natychmiastowy odbiór
- ❒ w rozliczeniu przyjmiemy samochody używane
- ❒ kredyt załatwiamy na miejscu w ciągu 60 minut
- ❒ ubezpieczenia w PZU i Warcie za 1000 zł
- ❒ rabat na usługi serwisowe
- ❒ zabezpieczenia antykradzieżowe

(ZAKŁAD NAJWYŻSZEGO ZAUFANIA)

POLMOZBYT
Białystok, ul. Zwycięstwa 10, tel. 512-540, 517-332 14185

AUTO KOMIS "VOYAGER", Myśliwska 2 (Dojlidy, końcowy 2). Sprzedaż -kupno -zamiana -raty -PTS, czyszczenie wnętrz, autoalarmy, radiomontaż (salon 500 mkw.). ☎414-718, 410-517.
39044

AUTOSAN H9-15. Czarkowski Stanisław, Długołęka 47a, 16-025 Krypno.
39508

AWIA skrzynia (1982), 6.300, ☎(0-85)11-38-49.
39671

BLACHARKA, szyby, podzespoły: niwy, oki, moskwicza, tawrii, łady. ☎(0-85)44-17-19.
39527

BMW 520i (1990). ☎428-297.
39622

CARO (1991) lub zamienię na uno (uszkodzony). ☎15-82-52.
39839

CC 700 (1994) 15.500,- ☎(0-85)11-38-13.
39679

DAIHATSU applaus 1600 (1994) ☎421-735.
39697

FIAT-126P (1984). Kleosin, Prusa 10.
39636

FIAT 126p (1983) -sprzedam, ☎(0-87)67-15-07 po 18.00.
39268

FORD sierra 2,3D (1988). ☎(0-87)672-835.
39614

GOLFA 1,6D (1982), żuka blaszaka. ☎(0-119)43-551 po 19.00.
39863

HOL naczepa po kapitalnym. ☎437-401.
39704

HONDA accord 2,2, mazda 626 (1995). ☎(0-85)15-26-38.
38980

HONDA civic (1990), ☎441-390.
39179

ISUZU trooper (1987). ☎(0-119)45-474.
39672

JELCZ 315 z wywrotem 5m dł. (1988), składak, ☎(0-85)15-29-22.
39610

JELCZA 5 m, wywrotka +D-83. Wolne 4, gm. Sztabin.
38905

JELCZA turbo 6-biegowego. Suchowola ☎124-083.
39380

MAZDA 626 (1985) ☎444-423.
39554

MAZDA 626(D) 1993, volvo 440 (1992/93). Auto-Import, ☎(0-86)16-26-30.
38824

MERCEDES 124, komplet listew. ☎090-267-011.
39606

MERCEDES 200D (1978), silnik po remoncie lub zamiana. ☎614-006.
39591

MERCEDES 407 D. Wysokie Mazowieckie, ul. Wspólna 26
39596

MERCEDES 508D, autolaweta hydrauliczna.☎(0-86)75-32-96.
39605

MERCEDES C -180 (1995). ☎(0-85)15-33-82.
39593

MONTAŻ, sprzedaż szyb samochodowych. Armii Ludowej 23 (od Wysockiego).
37510

MOSKWICZ 2140 (1987). ☎518-193.
39699

NISSAN urwan 2,5D (1995). ☎(0-85)15-33-82.
39553

OPEL corsa "Sedan" 1,2 (1985). ☎(0-8672)56-74.
39459

OPEL kadett 1,3 (1988). ☎(0-87)10-94-83.
39587

OPEL vectra (1990), 1,7D. ☎(0-86)75-32-96.
39586

OPEL vectra (1995). ☎(0-86)72-38-15, ☎(0-86)72-35-23.
39590

OPEL vectra 1,8 (1992). ☎(0-87)10-94-83.
39589

PASSAT, 1,6L (1989), limuzyna ☎(0-86)17-61-64.
39570

PEUGEOT 309, 1,4i (1991) ☎(0-86)18-65-77.
39564

PILNIE, tanio dacia 84. ☎534-595.
39466

POLONEZ 1,4i rover, (1994.11), szary metalic, 28.700 km. ☎531-506.
39582

POLONEZ 1,5 SLE (1990) -8.200,- zł, ☎610-820 po 16.00.
39805

POLONEZ 1,9D po wypadku, (09.1994) ☎11-18-14 wew. 470.
39577

POLONEZA 1,5 (1986). Ełk ☎100-827.
39843

POLONEZ caro (1993) bordo. ☎090267-011.
39579

POLONEZ caro (1994.10) ☎(0-86)75-25-31.
39581

POLONEZ caro. ☎415-907.
39573

POLONEZY nowe, używane. "AUTOKOMIS". Rowery, raty (PTS) do 7 lat, pierwsza wpłata 10%. Kupno -zamiany. Botaniczna, ☎44-55-48; Orzeszkowej 32, ☎410-465.
38175

POLSKIE opony, pełny wybór, wyważanie gratis! do FSO -88 zł. UNIMOT, ☎42-63-58.
39016

PRZYCZEPA (10 ton) -żywiec, nadwozie jelcza. Grajewo, Kopernika 17.
39822

GAZETA współczesna **KUPON NA OGŁOSZENIE ZA 1 ZŁ LUB 2 ZŁ**

Maksymalnie 5 słów (ogł. za 1 zł) lub
9 słów (ogł. za 2 zł), łącznie z adresem (telefonem):

Ilość publikacji
☐ x 1 zł ☐ x 2 zł

imię, nazwisko:

adres, kod pocztowy:

nr dowodu osobistego:

1. Kupony przyjmują nasze biura ogłoszeń i współpracujące agencje (adresy w gazecie). Kupon wraz z dowodem wpłaty na konto 340409-808-136 PBG SA O/Białystok można również przesłać pod adresem: Gazeta Współczesna, 15-950 Białystok, skr. 193.
2. Kupon bez wpisanego numeru dowodu osobistego jest nieważny.
3. Publikacja pierwszego ogłoszenia nie później niż w ciągu 7 dni od daty otrzymania kuponu.
4. Ogłoszenia za 1 zł i 2 zł publikowane są w wydaniach gazety poniedziałek-czwartek (wyjątek p. 5).
5. Jednorazowe zlecenie 9 emisji ogłoszenia umożliwia druk 1 w magazynie (uwzględniamy wielokrotność 9).

Kupon ważny do 31 lipca 1996 r.

Zakreśl wybraną rubrykę

- ☐ UBEZPIECZENIA
- ☐ NAUKA
- ☐ TURYSTYKA

USŁUGI
- ☐ budowa, remont
- ☐ AGD, RTV
- ☐ transport
- ☐ inne

PRACA
- ☐ zatrudnię
- ☐ szukam pracy

NIERUCHOMOŚCI
- ☐ agencje
- ☐ kupię
- ☐ sprzedam
- ☐ poszukuję
- ☐ zamienię
- ☐ wynajmę

AUTO MOTO
- ☐ kupię
- ☐ sprzedam
- ☐ naprawy
- ☐ autoalarmy
- ☐ inne

MATRYMONIALNE
ZDROWIE
ZWIERZĘTA
BIZNES

ZAKUPY
- ☐ hurtownie
- ☐ sklepy

ROLNICTWO
- ☐ kupię
- ☐ sprzedam

RÓŻNE
- ☐ kupię
- ☐ sprzedam
- ☐ inne

PRZYCZEPA hl 6t, wywrotka. ☎61-81-84.
39700

PRZYCZEPA wywrotka trzyosiowa trzynastotonowa, ☎632-624.
39660

PRZYCZEPĘ D-83 oplandekowaną. Zambrów, ☎71-13-04.
39385

RENAULT 21 GTD ☎326-562 ☎326-598.
39561

FIAT
126; Cinquecento 700, 900; Van, Uno, Bravo, Brava
● Fiat assistance 24-h (pomoc drogowa) ● pełny wybór ● atrakcyjne ceny ● w rozliczeniu samochód używany ● kredyt na miejscu w ciągu 60 minut ● ubezpieczenia w PZU i Warcie za 24% pełnej składki ● rabat na usługi serwisowe. ● zabezpieczenia antykradzieżowe (ZAKŁAD NAJWYŻSZEGO ZAUFANIA)
POLMOZBYT
Białystok, ul. Zwycięstwa 10, tel. 512-540, 517-332
14186

RENAULT fulego 1,6 (1980) Suwałki Sejneńska 21/32.
39719

RENAULT megane, gwarancja, pierwsza rejestracja kwiecień 1996 -tanio, ☎613-825.
39550

RENAULT trafic (1992) 2,5D w bardzo dobrym stanie sprzedam. Wiadomość: Suwałki ☎67-65-62 lub ☎67-80-20.
39877

ROBUR skrzyniowy, I właściciel. Pogorzelski, Koczery 5, 17-312 Drohiczyn.
38885

SILNIK, części star 200 ☎15-33-82.
39692

SILNIK poloneza 1500, skrzynia biegów 5-biegowa. Łapy Dębowina 85, Monika Równa.
39540

SKODA favorit (1991) sprzedam. ☎(0-87)165-130, Giby 23.
39392

SPOŁEM PSS w Węgorzewie sprzeda samochód star 200 izoterma, rok produkcji 1991, oraz wydzierżawi powierzchnię sklepowo -magazynową przy ul. Jaracza, wiadomość ☎(0-117)721-60, ☎(0-117)728-30.
39873

SPRZEDAM FSO 1500 (1989), 65 mln. ☎(0-86)75-43-02.
39868

SPRZEDAM przyczepę GKB 10 ton ☎(0-87)67-14-70.
39294

STAR 200 chłodnia, rok 1989. Łomża ☎164-540.
39261

STAR A-29. Knyszyn, Białostocka 28.
39691

STARA 200. ☎(0-87)66-39-60.
39559

STARA wywrotkę, 3 strony, (1989), poloneza caro 1,5 (1994) +gaz. ☎(0-119)41-00.
39431

STAR szafa, silnik leyland. ☎516-099.
39693

STAR wywrotka (1985) stan bardzo dobry. ☎(0-85)554-315 w. 29.
39336

TATRĘ 148, ciągnik siodłowy +naczepa 16 ton. ☎437-766.
39557

TOYOTA carina 1,6 GLi (1993.11.), automat, pełna elektryka. ☎(090)265-446.
39471

TOYOTA carina 2,0 GLi (1993.11.), klma, ABS, aierbag. ☎(090)265-446.
39472

TOYOTA carina diesel (1995). ☎(0-85)15-33-82.
39551

TRABANTA, 9 mln. ☎15-22-05.
39696

VW golf białe numery. ☎753-423.
39572

VW jetta (1985), 1,6D. ☎(0-87)67-61-27.
39568

VW passat 1,8 (1989/94). ☎324-006.
39716

VW passat 150kM, kombi, dodatki, (1994).☎443-298 po 19.00.
39566

VOLKSWAGEN passat 1,8 (1991), mercedes 190E 2.3 (1992), toyota corolla GTI 1600, 16V (1988). Łomża, ☎(0-90)267-035, 166-245.
39739

YUGO 45 (1988). Kleszczele 180-41.
39858

ZAMIENIĘ newadę na busa. ☎(0-85)38-49.
39702

ZETOR czterocylindrowy (1989), 20.000. ☎449-720.
39523

ŻUK 11-B (1989) gaz, ☎(0-87)67-24-61.
39309

ŻUK A-06, Białoruś BX-025. WODMEL, ☎412-314.
39743

ŻUK izoterma (1986), WSK 125, 11-610 Pozedrze ☎115.
39287

ŻUK izoterma (1989) sprzedam. ☎(0-87)67-69-45.
39870

❒ AUTOALARMY

"ALAR" -alarmy, autoalarmy Prestige, immobilisery, Tytan -Lock, ☎44-66-00.
37547

AUTOALARMY -Zakład Najwyższego Zaufania - inż. Sosnowski, ☎511-473.
39494

❒ INNE

SPRZEDAM garaż murowany (Marczukowska). ☎610-581.
39726

SPRZEDAM nowe, aluminiowe felgi, toyota 51/2, JJx1439. ☎(0-835)27-55.
39654

WOŁGĘ (1988) zamienię (wartburga) ☎(0-86)16-65-72.
39375



OFERUJEMY:
1. Samochody bagażowe o ładowności do 1,5 t (Mercedesy, DAF-y, IVECO i inne zachodnie)
2. Samochody ciężarowe o ładowności od 1,5 t do 20 t.

NASZA OFERTA TO:
- przeprowadzki
- przewozy lawetą
- holowanie i pomoc drogowa
- przewóz towarów w kraju i za granicą

ZAPRASZAMY DO KORZYSTANIA Z NASZYCH USŁUG

taxi6

BIZNES

"(0-85)325-681": Biuro Rzeczoznawcy, Warszawska 40.
38265

"085-325-681", RZECZOZNAWCY...
22758

FORMY, zagęszczarki, gilotyny, betoniarki, ☎325-801.
35817

KOMPLETNY gabinet dentystyczny sprzedam ☎753-423.
39641

NAWIĄŻĘ współpracę z firmami produkującymi meble. Ełk, ☎10-40-96 wieczorem.
38878

POSZUKUJĘ wspólnika z maszynami chętnie branża cukiernicza. ☎(0-86)163-396 (wieczorem).
39770

SPRZEDAM linię technologiczną do produkcji brykietu opałowego z trocin. ☎(0-89)41-11-55, ☎(0-89)27-61-45.
39400

NAUKA

JEDNOROCZNE Policealne Studium Informatyki (dzienne, zaoczne) w Łomży ul. Polowa 45 ogłasza nabór na rok 1996/97. ☎16-64-72.
39433

KOMPUTEROWE KURSY
Już od **75** zł!
* Podstawy obsługi PC,
* Edytory tekstu,
* Arkusze kalkulacyjne,
* Księgowość,
* Administrowanie siecią NOVELL
* inna tematyka - na życzenie.
13836

ZNIŻKI DLA MŁODZIEŻY!

CENTRUM INFORMATYKI ZETO BIAŁYSTOK
Białystok, ul. Skorupska 9
☎ (085) 416-858
w. 223, 262, 272, 220

TURYSTYKA

"BIACOMEX", Legionowa 9/1, ☎44-16-58, 42-49-05. Wynajem autokarów marki "Jelcz" i "Volvo", atrakcyjne ceny.
39415

"BIACOMEX", Legionowa 9/1, ☎44-16-58, 42-49-05. Wypoczynek w Druskiennikach -najtaniej.
39416

FRANKFURT -Augustów, ☎(0119)50-40.
38661

FRANKFURT -każdy czwartek, niedziela, ☎(0-85)546-476.
39547

GRAJEWO -Frankfurt w każdy piątek. ☎(086-72)36-20, (086-72)75-42.
35903

KATAMARANY żaglowe 5 -osobowe sprzedam tanio lub wymienię na artykuły spożywcze, ☎(0-888)23-50.
38274

OBÓZ wędrowny -sierpień- góry, ☎42-09-59.
39024

PIELGRZYMKI: Wilno, Licheń. "AS". ☎436-304.
38740

ROYAL: ☎44-50-50, ☎42-32-71, Pałanga, Druskienniki.
37702

SUPER Oferta -wakacje '96, Royal, Lipowa 12, ☎44-55-22, ☎44-37-29.
37703

TANIE obozy. Agencja "AS". ☎436-304.
38741

USA -wizy. ☎(0-89)273-007.
37958

WCZASY krajowe, obozy młodzieżowe, kolonie BPUSB, ☎(0-85)542-452.
35701

WCZASY lecznicze, sanatorium "RADUGA". ☎436-304
38739

WĘGRY -wczasy tygodniowe (350,00) z przejazdami. Grajewo, ☎(08672)38-86.
38840

WĘGRY -wyjazdy handlowe. Biuro Podróży "BB" Grajewo, Piłsudskiego-6, ☎(08672)38-86.
38839

WYNAJMĘ piętro domu przy Jeziorze Rajgrodzkim. Ełk ☎(0-87)10-73-09.
39289

☎54-55-44. Mikrobus -wynajem. Kraj -zagranica.
38114

ZAKUPY

❒ SKLEPY

"QADER" Tkaniny, dodatki, Rocha 14A.
38931

ANTENY satelitarne, naziemne, telefony, domofony, alarmy. "AVAL" Białystok, Kozłowa 4, ☎517-656.
35242

Na indywidualne zamówienia
Teka ZLEWOZMYWAKI DO KAŻDEJ KUCHNI
40 MODELI
160 WZORÓW
3389
tel/fax 42 51 69
15-879 Białystok, ul. Św. Rocha 10/2

ANTENY satelitarne, telefony, AGD, RTV. Grajewo, Centrum 26/2, ☎(0-8672)28-96.
39371

MEBLE, obciąganie guzików, Malmeda 7.
38657

PRZYGRANICZNE centrum handlowe -najtańsze meble w województwie. Sokółka, Broniewskiego.
39343

❒ HURTOWNIE

"JEANS -spodnie, spódniczki: dziecięce, damskie, męskie. Zwycięstwa 8B, ☎518-449.
39505

"REXBUD", Suwałki, ☎(0-87)67-91-11. Sklejka. Płyta pilśniowa, wiórowa.
34141

BLACHODACHÓWKA, orynnowanie, obróbki. Certyfikat ISO9001. ☎(0-87)10-00-44.
39101

FORNIR, płyty meblowe fornirowane. ☎(0-85)192-615.
38020

MEBLE sklepowe magazynowe, ☎423-671 wew. 399.
37555

PARASOLKI ładne, proszę brać panowie, panie. Zwycięstwa 8B, ☎518-449.
38909

RUSZTOWANIA budowlane (producent), ☎753-293, 090-265-825.
32370

SKARTEX, ul. Fabryczna 2A, ☎(0-85)751-686. Rajstopy, skarpety.
34968

SKARTEX, ul. Fabryczna 2A, ☎(0-85)751-686. Biustonosze, bielizna.
34969

SŁOJE, twisty, wecki, zakrętki, uszczelki, sprężynki. ☎(0-86) 71-67-21.
39161

ZDROWIE

ALKOHOLIZM, nadwaga, palenie papierosów. Leczenie hipnozą (Metoda Dowrzenko). ☎541-138, ☎616-136 po 17.00.
35778

GABINET Stomatologiczny "Prodent", Maria Wokitajtis, Kilińskiego 9. Rejestracja, ☎416-658.
39000

MEDIN bezoperacyjne leczenie kamicy żółciowej, nerkowej, prostaty, hemoroidów. Białystok, 422-268.
36902

PRZYCHODNIA STOMATOLOGICZNA. Stomatologia zachowawcza, protetyka. Lipowa 23, ☎42-64-01.
35336

ROLNICTWO

❒ KUPIĘ

AKCJE PePees. ☎(0-86)185-310 lub ☎(0-86)18-36-39.
39422

BLOK SWW 400 ☎(0-85)11-18-13 Bombla 86 po 20.00.
39645

KOMBAJN "Karlik". ☎(0-8672)57-19.
39662

KUPIĘ przenośnik kubełkowy do zboża, dwunastometrowy. ☎(0-87)16-24-78.
39872

SZARPACZ słomy do bizona ☎158-253.
39311

❒ SPRZEDAM

11 ha nad jeziorem 25 ha przy lesie. Olecko, ☎(0-116)66-23.
39350

BECZKOWÓZ HTS (niemiecki). Niedzwiadna 48.
39836

BIZON record, MTZ-80. Świdry Podleśne k.Stawisk, Wiszowaty Kazimierz.
39460

C-355 dwu- kółkę, silnik 2,2 kw. Wiadomość Raczki, Plac Kościuszki 25.
39749

C-360 Kruszewo Brodowo 65, gm-Sokoły.
39644

C-360 lub C-4011 ☎(0-85)449-164.
39331

C-4011, 6.500,- do uzdodnienia, ☎(0-87)162-685.
39342

CIĄGNIK 1214 (1983) (do remontu). Ostrowski Rajmund. Osowy Grąd k. Augustowa.
39670

CIĄGNIK messy fergusson 255. Jakubczel, Brzozowa gm. Jaświły.
39465

KOMBAJN zbożowy "Clas", "Dominator". prasy "Welger". Mierucie 24, k.Grajewa.
39600

KOMBAJN zbożowy super, stan b.db. Wołosiewicz Krzysztof, Jeżewo, ☎(0-85)18-14-10.
39855

KOMBAJN zbożowy zawieszany ZO-20. Kuligowski, Łempice 24, 19-222 Wąsosz.
39862

KOMBAJN ziemniaczany Bolko, kontakt telefoniczny ☎165-209, Urbański (suwalskie).
39347

KOMIS, prasy różne typy, schładziarki do mleka. Ełk, (0-87)10-13-21.
38877

KOMIS -przyjmie i sprzeda maszyny rolnicze nowe i używane, ☎(0-87)67-82-20, ☎(0-119)49-377.
38196

KURKI 6 tygodniowe, Sienkiewicze 58, ☎191-528.
39411

MASZYNY ciągnikowe, urzadzenia rolnicze. Dymek Antoni, Bułkowizna, gm. Bargłów.
39356

MASZYNY rolnicze. Niedzwiadna 48, k.Szczuczyna.
39833

MŁÓCARNIĘ samoczyszczącą z silnikiem, ☎196-567.
39254

MTZ-82 nowy, wiązałkę ciągnikową, dmuchawę. Grochy 6, 18-112 Poświętne.
39542

NOWY polonez, ciągnik C-330, pługi kultywator, przyczepa. ☎(0-86)760-112.
39714

PŁUG trzyskibowy. Łozowo 82, 16-207 Różanystok.
39543

PRASA Z-224, 7200, tur do zetora 3500. Żurabice, ☎(0-85)554313-162
38884

PRASA Z-224, szarpak do rekorda, snopowiązałkę damfa. ☎(0-86)760-481.
39538

PRASĘ niemiecką "Welgera" sprzedam. ☎(0-87)66-65-53.
39751

PRASY -części sprzedam, ☎(0-87)67-82-20, ☎☎(0-119)49-377.
38194

PRASY Welger, Mierucie 24 k.Grajewa.
38836

PRZYCZEPA d-55, ursus C-328. Dziękonie 22 gm. Mońki.
39725

PRZYCZEPĘ samozbierającą TO-50, stan idealny idealny, cena 7.000. ☎(0-85)55-11-21.
39340

SIECZKARNIA E-281. Niedzwiadna 48 k.Szczuczyna.
39835

SNOPOWIĄZAŁKĘ. Późniak, Jegłówek gm. Krasnopol.
39753

SPRZEDAM kopaczkę ciągnikową (1989) z przyczepą samozbierającą T -072 (hojnicką), dwa ubijaki. Boćki, tel. 130-11. Prasę Z -224 (polską). Jakubowskie, tel. 131-40.
39852

SPRZEDAM wiązałkę WC-5, dmuchawę pionową. Uklejewski, Turówka 1.
39432

ZETOR 72 -11 (1985). ☎(0-87)67-24-61
39308

ZETOR 7245 na samochód. ☎(0-86)172-209.
39546

ZWIERZĘTA

KOCIĘTA perskie niebieska, ☎511-480.
39531

OWCZARKI kaukaskie, ☎185-551.
39401

RÓŻNE

❒ KUPIĘ

DŹWIG 10-25t hudarauliczny na Kamazie Jelczu, koparkę łańcuchową, ☎(0-24)668-137.
39344

KUPIĘ kiosk plastikowy. ☎(087)10-51-04.
38879

MASZYNY stolarskie fabryczne, ☎(0-87)105-571.
39334

❒ SPRZEDAM

"BIAL-GAZ", Księżyno k.Białegostoku (teren starej cegielni), ☎632-049 oferuje do sprzedaży: gazy techniczne: tlen, acetylen, CO2, argon, corgon -ceny konkurencyjne!
39653

AGREGAT prądotwórczy, ☎197-361.
39408

AGREGAT tynkarski sprzedam. ☎(0-87)67-46-23.
39866

APARATY do malowania proszkowego "DUREX", producent. 02-417 Warszawa, Głubczycka 4, tel/fax (0-22)863-88-18, 0-90/210-997.
38897

AUTOMAT do lodów, maszynę do tradycyjnych lodów ☎(0-86)755-003.
39639

AUTOMAT do lodów, patelnię do pączków. ☎(0-86)163-398 po 18.00.
39769

BALE jesionowe wysezonowane sprzedam. Goldap ☎(0-87)15-04-09.
39394

FIAT 126p 650E (1994). ☎(0-87)15-18-58.
39854

FUTRA, norki, karakuły, kozice tanio sprzedam. Łomża, ☎160-868 (wieczorem).
39326

GARAŻ blaszak ☎161-103 (po 19).
39369

KOZĘ. Bielsk Podlaski ☎39-71.
39860

LADY, agregaty chłodnicze, freony, ☎(0-85)437-909.
38071

MIESZAŁKĘ do ciasta, piec cukierniczy, waflarki. ☎(0-86)755-003.
39638

NAMIOT "Bielsko-4", typ willowy, ☎618-586 po 16.00.
39801

PALETY euro (300 szt.), używane. Grajewo, ☎(0-8672)35-23.
39455

PARKIET -producent. ☎(0-85)194-154.
38255

PARKIET -producent. ☎753-662.
38386

PIANINO tanio sprzedam. Orzysz, ☎37-678.
39821

PIANINO używane sprzedam. ☎(0-87)15-18-58.
39856

POLIETYLEN HDPE LDPE. Tel/fax 0-89 84-81-41.
37053

POLONEZA (1992), ☎(0-86)775-351.
39782

ROWER górski USA Momentschimano. ☎326-208.
39329

SKRZYNKI uniwersalne drewniane szt. 500, ☎614-485.
39399

SOLARIA, ☎(0-58)21-76-63.
39297

SPRZEDAM regał 4,5x2,5 m, ☎414-574 po 16.00.
39669

STOLARKĘ okienną (tanio), ☎90-87)15-18-58.
38711

STRUGARKĘ wyrówniarkę, ☎751-998 (8.00 - 14.00).
39844

SUPOREKS, okna, drzwi, relki. Dymek Antoni, Bułkowizna, gm. Bargłów.
39355

TANIO sprzedam: dużą wieżę technics, telewizor sony, video sony, volkmen CD sony, Zambrów, ☎(0-86)71-15-41.
39537

TELEFON bezprzewodowy KXT4410 Panasonic ☎326-208.
39328

TRACZEK, wielopiła, formatówka, trak stacjonarny, maszyny młynarskie, ☎(0-87)157-170.
39349

URZĄDZENIA chłodnicze, komora, witryna, lada, szafa dwudrzwiowa. ☎185-635.
39535

UŻYWANE maszyny stolarskie w ilości 8 szt. ☎(0-85)11-37-97.
39513

WYPRZEDAŻ sklepu, tkaniny, pasmanteria, ☎(0-86)78-23-67.
39376

ZEGAR z kukułką, ☎90-87)15-18-58.
38712

❒ INNE

OKULARY -szybko, tanio, solidnie. Św.Rocha 13/15, "Rzemieślnik-II" (również soboty).
38320

MATRYMONIALNE

"KOJARZER", Białystok 1, skrytka 117.
36928

PP Polmozbyt w Łomży

ul. Szosa do Mężenina 3, tel. 184–948

ogłasza przetarg ograniczony

❒ **na wykonanie robót modernizacyjnych mających na celu przygotowanie obiektu do spełnienia funkcji stacji kontroli pojazdów.**

Szczegółowy zakres robót do uzgodnienia w siedzibie Przedsiębiorstwa.

W ofercie należy podać:
☆ **1. Termin wykonania robót.**
☆ **2. Dane wyjściowe do kosztorysowania.**
☆ **3. Formę rozliczenia.**

Oferty należy składać w siedzibie Przedsiębiorstwa w terminie dwóch tygodni od ukazania się ogłoszenia.
Przetarg odbędzie się w dniu 5 sierpnia br. o godz. 10.00 w siedzibie Przedsiębiorstwa.
Zastrzega się możliwość unieważnienia przetargu bez podania przyczyny.
(1496)

TELEWIZJA

PROGRAM 1

6.00 Kawa czy herbata? – Kartka z kalendarza. Audiolete: 0-70055560-2
8.00 „Moda na sukces" – serial prod. USA
8.30 Wiadomości
8.40 Dla najmłodszych ELA – Encyklopedia Lata dla dzieci
8.50 Lato z czarodziejem – Teleferie
9.10 „Różowa pantera" – serial anim. prod. USA
9.35 Program dla dzieci – Podwórko za chmurką
10.05 „Cagney i Lacey" – serial prod. USA
10.50 Miniatury – Zbigniew Święch „Klątwy, mikroby, uczeni"
10.55 Muzyczne lato w Jedynce
11.30 Lato z Magazynem Notowań – Agrowczasy w Tarnowskiem. Na gościnnym Podlasiu
12.00 Wiadomości
12.10 Agrobiznes – rolniczy magazyn informacyjny
12.15 „Ziemia Ognista" – „Żegluga do końca świata" – film dok.
12.45 Kliper – Od wyspy do wyspy
13.00 Kino letnie: „Va bank II, czyli riposta" – film fab. prod. polskiej
14.35 Czyja woda – reportaż
14.50 „Ziemia ognista" – „Port zaginionych okrętów" – film dok.
15.20 Przyroda w literaturze – Do zwierząt
15.30 „Moda na sukces" – serial prod. USA
15.55 Program dnia
16.00 Zwierzęta świata: „Żyjące morze: Wieloryby i ich przyjaciele" – film dok. prod. kanad.
16.25 Dla dzieci: Od Aten do Atlanty – teleturniej
16.50 Kartka z kalendarza
17.00 Teleexpress
17.20 Klinika zdrowego człowieka – Oddział „O"
17.40 Magazyn katolicki – Sekty c.d.
18.05 Filmidło – mag. filmowy
18.30 „Kate i Allie" – serial prod. USA
19.00 Wieczorynka – „Karolina i jej przyjaciele", „A ja jestem „Wąż"
19.30 Wiadomości
20.10 „Viper" – serial sensac. prod. USA
21.05 Wieczór publicystyczny
21.50 Diariusz – magazyn rządowy
22.00 Złote lata rock and rolla – „Folk rock" – serial muzyczny prod. USA
23.00 Wiadomości
23.10 „Tybet. Bogowie jeszcze żyją" – film dok. prod. niem.
0.05 Automania – magazyn motoryzacyjny
0.30 „Bracia Korsykanie" – film fab. prod. USA

PROGRAM 2

7.00 Panorama
7.10 Sport – telegram – przegląd najważniejszych wydarzeń sportowych
7.15 Wakacyjne muzykowanie
7.40 Słoneczne lato Dwójki
7.50 Akademia Zdrowia Dwójki – program sportowo-rekreacyjny. Audiotele: 0-70055666
8.00 Program lokalny
8.30 Słoneczne lato Dwójki
8.35 „Dzieciaki, kłopoty i my" – serial prod. USA
9.00 Słów cięcie, gięcie, czyli rebusy Szymona Majewskiego
9.30 „Wędkarskie wyprawy": „Do Kenii" – serial dok. prod. szwedzkiej
10.00 Klub pana Rysia – program dla dzieci
10.20 Kiloński Tydzień
10.45 Słoneczne lato Dwójki
10.50 Pejzaże wsi polskiej – Klechdy polskie
11.15 „Lucky Luke" – serial prod. włoskiej
12.10 Hiszpańska miłość – pr. muzyczny dla dzieci
13.00 Panorama
13.20 Muzyczne lato Dwójki – Acid Drinkers – koncert 14.05 „Deep Purple"– 28 lat później – wywiad
14.30 Rock po rocku – program muzyczny
14.55 Słoneczne lato Dwójki
15.00 „Pod niebem Afryki" – „Krokodyle łzy" – serial prod. USA
15.25 Akademia Zdrowia Dwójki – program sportowo-rekreacyjny
15.35 Sportowe hobby
16.00 Z ziemi polskiej „Odnaleźć się nad Okawango". „Szanować kobrę" – film dok.
16.30 „5x5": Wygrajmy razem – teleturniej. Audiotele: 0-70035217
17.00 „Trzecia granica" „W matni" – serial prod. TVP
18.00 Panorama
18.10 Białostocki Kurier Kresowy
19.05 Jeden z dziesięciu – trzyetapowy teleturniej prowadzony przez Tadeusza Sznuka – Audiotele: 0-70075850
19.35 Klub pana Rysia – program dla dzieci
20.00 Rzeczpospolita Druga i Pół – program public.
21.00 Panorama
21.30 Sport telegram – przegląd najważniejszych wydarzeń sportowych
21.40 Halo weekend
21.45 Kocham kino: „Prowokator" – film fab. prod. polsko-ang.-czeskiej
23.20 Kocham kino – program Grażyny Torbickiej
24.00 Panorama
0.05 Kocham kino – program Grażyny Torbickiej

POLSAT

Informacje – 16.00, 18.45, 19.50, 22.00
7.00 Dzień dobry z Polsatem; 7.55 Poranne informacje; 8.00 Polityczne graffiti; 8.15 Klub Fitness Woman; 8.30 „Czarodziejka z księżyca" – serial anim. dla dzieci; 9.00 MacGyver – ameryk. serial sensac.; 10.00 Statek miłości – ameryk. serial obycz.; 11.00 Jesteśmy – magazyn redakcji programów religijnych; 11.30 Dżana Miusic Hit Gonitwa; 12.00 „Trzecia część nocy" – film prod. polskiej; 13.45 TV Market; 14.00 Motowiadomości – magazyn motoryzacyjny; 14.30 Link Journal – magazyn mody; 15.00 Halo Gra!MY!; 15.20 Ye! Ye! Ye! – program muzyczny dla dzieci; 15.30 „Jonny Quest" – serial anim. dla dzieci; 16.00 Informacje; 16.15 Ona i On – program Tatiany Sosna-Sarno; 16.45 „Grace w opałach" – serial prod. USA; 17.15 Letnie Studio Polsatu; 18.15 „Webster" – amerykański serial komediowy; 18.45 „Drużyna A" – ameryk. serial sensac.; 19.40 Losowanie LOTTO; 19.50 Informacje; 20.05 „Nieustraszony" – serial sensac. prod. USA; 21.00 Capital City – ang. serial obycz.; 21.50 Polityczne graffiti; 22.00 Informacje i biznes informacje; 22.25 „Adam-12" – ameryk. serial sensac.; 22.50 Mistrzostwa Polski w Tenisie Mężczyzn – kronika; 22.55 Sztuka informacji – progr. public.; 23.25 Na każdy temat – talk show Mariusza Szczygła; 0.25 Dżana Miusic Hit Gonitwa; 0.55 Letnie Studio Polsatu

POLONIA

7.00 Panorama; 7.10 Sport telegram; 7.15 Filmy z Niepokalanowa: „Jan Paweł II w Australii" – film dok.; 7.40 „Czas dla Ciebie" – Renata Dancewicz; 8.00 „Radio Romans": „Porwanie" – serial TVP; 8.30 Wiadomości; 8.40 Program dnia; 8.45 Skarbiec – magazyn historyczno-kulturalny; 9.15 „Wakacje na polską nutę" – program dla dzieci; 9.45 Muzyczna Jedynka; 10.15 Kryptonim „Turyści" – serial TVP; 11.15 Komedianci: „Machul" – portret Jana Machulskiego; 12.05 „Sztuka – nie-sztuka" – „Taniec i rzeźba"; 12.25 „Król i cesarzowa" – program edukacyjny; 12.45 „W drugim planie" – rep.; 13.00 Wiadomości; 13.15 „Kino objazdowe" – film fab. prod. polskiej; 14.10 Czy nas jeszcze pamiętasz? – program Witolda Pograniczne-go; 14.35 „Panny smutne" – film muz.; 15.00 Panorama; 15.20 „Dwaj ludzie z filmem"; 15.40 Program na popołudnie i wieczór; 15.45 Nasza Generacja; 16.15 „Zbir" – reportaż; 16.45 Gość TV Polonia; 17.00 Teleexpress; 17.15 „Sześć milionów sekund" – „Tam i z powrotem" – serial dla młodych widzów; 17.45 „Gra" – teleturniej; 18.15 „Przyłbice i kaptury": „Pożoga" – ser. hist.-przygod. prod. polskiej; 19.15 Dobranocka: „Miś Uszatek" – „Wesołe miasteczko"; 19.30 Wiadomości; 20.05 Studio Kontakt; 20.35 Jonasz – wspomnienie o Kofcie; 21.00 Panorama; 21.30 „Po własnym pogrzebie" – film fab. prod. polskiej; 22.50 Program na piątek; 22.55 „Old Jazz Meeting" – Iława '95; 23.15 „Podwójny portret kompozytora" – Jan Kanty Pawluśkiewicz; 23.35 Sportowe hobby – program popularyzujący sport masowy; 24.00 Uczmy się polskiego – Lekcja 10: „Kto jest lepszy?"; 0.30 Panorama

POLONIA 1

6.00 T & T – serial sensac. prod. USA; 6.50 Disco Polo – mag. muzyczny; 7.45 Teleshop; 8.10 Seriale anim. dla dzieci; 9.45 Stellina – serial obycz. prod. włoskiej; 11.05 Zbuntowana – serial; 11.45 Il grande storia d'amore – włoski serial obycz.; 13.35 Teleshop; 13.45 Satelite – magazyn muz.; 15.35 Teleshop; 16.00 Seriale anim. dla dzieci; 17.45 Stellina – serial; 19.15 Zbuntowana – serial; 20.00 Chłodny odcień błękitu – dramat obycz. USA; 21.50 Escape – magazyn komputerowy; 22.20 Koncert Boba Geldoffa; 24.00 Satelite – mag. muz.; 1.50 Bliżej filmu – mag. film.; 2.20 W domu – magazyn

EUROSPORT

8.30 Wyścigi Formuły 1: GP Wielkiej Brytanii w Silverstone; 10.00 Kolarstwo: Tour de France; 11.00 Magazyn sportów motorowych; 12.00 Magazyn Formuły 1;12.30 Magazyn Grand Prix; 13.00 (na żywo) Tenis ziemny: Turniej ATP w Stuttgarcie; 15.00 (P – od 16.30) (na żywo) Kolarstwo: Tour de France (18 etap Pampeluna – Hendaye 150 km); 17.30 (P) Tenis ziemny: Turniej ATP w Sturttgarcie; 20.00 Droga do Atlanty – magazyn; 22.00 Kolarstwo: Tour de France; 23.00 Sumo: Turniej Basho; 24.00 Magazyn Formuły 1; 0.30 Magazyn Grand Prix; 1.00 Magazyn żeglarski

DSF

5.30 Prog. poranne; 15.15 Historia Igrzysk Olimpijskich; 16.15 Siatkówka plażowa; 16.45 Futbol na świecie; 17.15 LIVE Piłka nożna. Puchar Lata – mecze o 3. miejsce; 19.15 LIVE Piłka nożna. Puchar Lata – finał; 21.15 Golf. British Open; 22.15 Wiadomości sportowe; 22.30 Boks; 23.15 Wrestling; 0.15 Encyklopedia sportu

ATV

18.00 Program dnia; 18.05 Namiętność – serial; 19.00 Modelki, ich sylwetki i marzenia – film dok.; 19.30 Dookoła świata – magazyn krajoznawczy; 20.00 Przygody Nestora Burmy – francuski serial sensac.; 21.50 Muzyka na każdą porę; 22.00 Program dnia; 22.05 Namiętność – serial przygodowy; 23.00 Rodzina Potwornickich – serial komediowy; 23.30 To i moto – magazyn motor.; 24.00 Ogród rozkoszy – komedia prod. hiszp.; 1.30 Muzyka na każdą porę

TEATRY • KINA

Teatr Dramatyczny im. Al. Węgierki w Białymstoku – IV Augustowskie Lato Teatralne „Zabawa" (Szkoła Muzyczna, ul. Wybickiego 1), godz. 19.30, „Na pełnym morzu" (Przystań Statków Pasażerskich Żeglugi Mazurskiej, ul. 29 Listopada), godz. 22.00.
Białostocki Teatr Lalek – nieczynny (przerwa urlopowa).

KINA W BIAŁYMSTOKU

„POKÓJ" – „Goofy na wakacjach" (USA, b.o. – dubbing), godz. 13.00, 15.00, 17.00, „Szkoła czarownic" (USA, l. 15), godz. 19.15, „Koniec niewinności" (USA, l. 15), godz. 16.00, 19.00.
„TON" – „Sierżant Bilko" (USA, l. 12), godz. 14.30, 18.15 (ostatni dzień), „Zbyt wiele" (USA, l. 15), godz. 16.15, 20.00.
„SYRENA" – „Mortal Kombat" (USA, l. 12), godz. 13.00, „Tato" (pol., l. 15), godz. 15.00, 19.00, „Dzieje mistrza Twardowskiego" (pol., l. 12), godz. 17.00, „Szkarłatna litera" (USA, l. 15), godz. 21.00.
„FORUM" – nieczynne.

KINA W WOJEWÓDZTWACH

BIAŁOSTOCKIM
Bielsk Podlaski „Znicz" – „Cena nadziei" (USA, l. 15).
Drohiczyn „Daniel" – „Girl Guide" (pol., l. 15).
Narewka „Las" – „Pestka" (pol., l. 15).

ŁOMŻYŃSKIM
Łomża „Millenium" – „Śnięty Mikołaj" (USA, b.o.), godz. 16.30, „9 miesięcy" (USA, l. 15), godz. 18.30, „Pod presją" (USA, l. 15), godz. 20.30.
Ciechanowiec „Meteor" – „Jumanji" (USA, l. 12), „Słodko gorzki" (pol., l. 15).

SUWALSKIM
Suwałki „Bałtyk" – „Wampir w Brooklynie" (USA, l. 12).
Augustów „Iskra" – „Szamanka" (pol., l. 18), „Dorwać małego" (USA, l. 15).
Bemowo Piskie „Wrzos" – „Toy Story" (USA, b.o.).
Ełk „Polonia" – „Klatka dla ptaków" (USA, l. 15).
Giżycko „Fala" – „Podejrzani" (USA, l. 15), godz. 17.00, 19.00.
Mikołajki „Żagiel" – „Kosiarz umysłów 2" (USA, l. 12).
Pisz „Stolica" – „12 małp" (USA, l. 15).
Wydminy „Irys" – „Babe – świnka z klasą" (USA, b.o.), godz. 17.00, 18.30.

W RAZIE WYPADKU

Policja – tel. 997
Straż Pożarna – tel. 998
Pogotowie Gazowe – tel. 992
Pogotowie Ciepłownicze – tel. 993
Pogotowie Elektryczne – tel. 991
Pogotowie Techniczne Wodociągów – tel. 994
Informacja o usługach – tel. 951
Bank Informacji Gospodarczych – tel. 517-471.
Telefoniczna Agencja Informacyjna – tel. 44-63-45 (7)
Pomoc drogowa – tel. 96-37

SŁUŻBA ZDROWIA

W BIAŁYMSTOKU
Pogotowie Ratunkowe, ul. Poleska 89, tel. biura wezwań 970, 999, 524-192.
Informacja Pogotowia tel. 422-222.
Ambulatorium Pogotowia, ul. Poleska 89
– Pediatryczne – czynne w dni robocze w godz. 19-7, w wolne soboty w godz. 15-7, w niedziele i święta w godz. 7-7.
– Internistyczne – czynne codziennie przez całą dobę.
– Stomatologiczne – czynne w dni robocze w godz. 19-7, w wolne soboty w godz. 15-7, w niedziele i święta w godz. 7-7.
Gabinety zabiegowe:
– Internistyczny dla dorosłych – czynny codziennie przez całą dobę.
Gabinet dla dzieci czynny w dni robocze w godz. 19-7, w wolne soboty w godz. 15-7, w niedziele i święta 7-7.
Ambulatorium Chirurgiczne dla dorosłych, ul. I. Białówny 11, tel.42-40-41.
Ambulatorium Chirurgii Dziecięcej, ul. Wołodyjowskiego 3a, tel. 42-59-60.
„Hospicjum" Dom Opatrzności Bożej, ul. Świętojańska 1c, tel. 415-607 – czynny przez całą dobę.
„Hospicjum Domowe", ul. Piotrkowska 2, tel. 421-000, godz. 15.00-17.00 (w dni robocze).

APTEKA (ostry dyżur)
ul. Lipowa 45, tel. 42-33-65, ul. Poleska 89, tel. 522-111, ul. Mickiewicza 27, tel. 323-024.

SZPITALE
DYŻURY CODZIENNE
Woj. Szpital Zespolony im. J. Śniadeckiego, ul. M. Skłodowskiej-Curie 25, tel. 42-16-21 do 26, 42-70-41– dyżuruje **rehabilitacja** oraz **oddziały dziecięce: chirurgia, reanimacja, laryngologia.**
Woj. Szpital Specjalistyczny im. K. Dłuskiego, ul. Żurawia 14 do godz. 15 tel. 327-570, 327-694, po godz. 15 tel. 323-593 dyżurują **oddziały: choroby płuc dzieci, sztucznej nerki, zakaźny dorosłych.**
Specjalistyczny Dermatologiczny ZOZ, ul. św. Rocha 3, tel. 42-53-01, 42-02-08.
Regionalny Szpital Onkologiczny, ul. Ogrodowa 12, tel. 320-116.

OSTRE DYŻURY
W DNIU 18 VII 1996 r.
CHIRURGIA, REANIMACJA, WEWNĘTRZNY, LARYNGOLOGIA, OKULISTYKA, NEUROLOGIA – Państwowy Szpital Kliniczny im. J. Sztachelskiego, ul. M. Skłodowskiej-Curie 24, tel. 42-24-31 do 39, 42-36-13 do 16.
POŁOŻNICTWO z GINEKOLOGIĄ – Woj. Szpital Zespolony im. J. Śniadeckiego, ul. Warszawska 15, tel. 327-100. **ODDZIAŁ GRUŹLICY, ZAKAŹNY DZIECIĘCY** – Woj. Szpital Specjalistyczny im. K. Dłuskiego, ul. Żurawia 14 do godz. 15 tel. 327-570, 327-694, po godz. 15 tel. 323-593.
DZIECIĘCY WEWNĘTRZNY + NEUROLOGIA – Woj. Szpital Zespolony im. J. Śniadeckiego, ul. M. Skłodowskiej-Curie 25, tel. 42-16-21 do 26, 42-70-41.

W ŁOMŻY
Pogotowie Ratunkowe – tel. 999 oraz 16-38-55.
Pogotowie Chirurgiczne – Szosa Zambrowska 1/27 – czynne przez całą dobę.
Woj. Szpital Zespolony, ul. M. Skłodowskiej-Curie 1, tel. 16-24-01.
Apteka (ostry dyżur), ul. Dworna 35, tel. 16-32-44.

W SUWAŁKACH
Pogotowie Ratunkowe – tel. 999
Woj. Szpital Zespolony, ul. Szpitalna 60, tel. 67-25-46.
Szpital Miejski Zespołu Opieki Zdrowotnej, ul. Kościuszki 101, tel. 66-22-41.
Apteka (ostry dyżur), ul. Kościuszki 78, tel. 66-49-24.

TELEFONY ZAUFANIA

Białystok – tel. 988, czynny codziennie w godz. 18-4.
Białystok – Telefon zaufania dla kobiet w ciąży i rodzin – 32-22-22.
Łomża – tel. 988, czynny w poniedziałki, środy i piątki w godz. 16.30 - 21.30.
Łomża – Telefon zaufania dla kobiet 16-45-53, poniedziałek, czwartek, godz. 21-24.
Suwałki – tel. 988, 67-49-41, czynne codziennie (oprócz sobót, niedziel i świąt) w godz. 18-6.

RADIO

PROGRAM I

Wiadomości: co godzinę
0.07 Kalendarz radiowy; 0.12 Lista polskich przebojów; 0.17-3.00 Radio nocą: Słodkie radio retro – prow. D. Żelechowska i J. Zagozda; 0.58 Prognoza pogody dla rybaków; 2.55 Myśli na dobry dzień; 3.05 i 4.05 Muzyka przed świtem – aud. D. Lubeckiej; 3.45 Muzyczny arsenał; 4.50 Muzyczne wycinanki; 5.05 Informacje o programie; 5.07 Niezapomniane melodie; 5.15 Poranne rozmaitości rolnicze; 5.48 Gimnastyka poranna; 5.58-8.30 Sygnały dnia; 6.30 Informacje w skrócie; 6.32 Przegląd prasy; 6.33 Informacje sportowe; 6.35 Informacje o przejściach granicznych; 6.57 Eko-Radio – oprac. A. Zalewskiego; 7.00 Dziennik poranny – I wydanie; 7.30 Informacje w skrócie; 7.45 KOS – konkurs; 7.55 Komunikaty losowe; 8.00 Dziennik poranny – II wydanie; 8.30 Radio Biznes; 9.00-11.55 **Lato z Radiem**; 9.06, 10.01, 11.01 Headline News w jęz. polskim, angielskim, niemieckim, rosyjskim – Konkursy: „I kto to mówi?", „Trzy pytania", „Lato miliarderów"; 9.14 i 10.08 Eko-Radio – oprac. A. Zalewskiego; 9.30, 10.27, 11.30 Radio kierowców; 9.45 Informator turystyczny; 10.33 Teatr PR przedstawia „Ogniem i mieczem" H. Sienkiewicza; 11.40 Koncert spełnionych marzeń; 11.50 Strofy dla ciebie; 11.55 Komunikaty; 12.00 Sygnał czasu i hejnał z wieży mariackiej z Krakowa; 12.06 Z kraju i ze świata – mag.; 12.28 Rolnicza antena; 12.40-16.00 Pasmo „...po hejnale"– prow. A. Kołaciński, w tym: 12.42, 13.30, 14.30 i 15.30 Radio kierowców; 16.00 Dziennik popołudniowy; 16.12 Aktualności; 16.30 Skrót wiadomości; 16.45 Dziennik Radia Watykańskiego; 17.05-19.00 Przegląd dnia... Pięć po..., w tym: Lista polskich przebojów; 19.00 Z kraju i ze świata – mag.; 19.30 Radio dzieciom: Astrid Lindgren „Braciszek i Karisson z dachu" – przekł. Ireny Szuch-Wyszomirskiej; 20.05 Komunikaty: losowe, informacje o programie; 20.10 Echo: Klub Popularyzatorów Nauki – aud. M. Bobrowskiej; 20.30 Pod mikroskopem – aud. H. Dzierskiej; 20.40 Lekcja jęz. angielskiego BBC; 20.50 Lektury Jedynki: Milena Moser „Księga samotnic" – przekł. Alicji Buras; 21.05 Komunikaty Totalizatora Sportowego i komunikaty losowe; 21.06 Kronika sportowa; 21.30 Amazonki – rep. I. Piłatowskiej O kobietach chorych na raka i założonym przez nie Klubie Psychicznego Wsparcia; 22.00 Wydarzenia dnia; 22.10 Komentarz dnia; 22.20 Cztery pory roku – wydanie wieczorne, w tym: Poezja z ducha muzyki poczęta; 23.05 Muzyka baroku – aud. A. Szotkowskiej; 23.55 Pogaduchy do poduchy

PROGRAM III

0.05-6.00 Trójka pod księżycem; 0.05-2.00 Program prowadzą Tomasz Goradowski i Michał Olszański; 4.30 Lektura na bezsenność: Ken Folett „Rejs" – oprac. Iwony Wiśniewskiej; 6.00-9.00 Zapraszamy do Trójki; 7.05 i 8.05 Serwis sportowy; 8.45 Business news; 9.00-11.00 Każdy gra inaczej – prow. P. Sztompke; 9.15 PPR – Poranna Porcja Rozrywki; 9.30 Informator ekonomiczny; 10.10 PPR – Przedpołudniowa Porcja Rozrywki; 10.30 Aktualia kulturalne; 11.10 Puls Trójki – prow. M. Olejnik; 11.55 Giełda Papierów Wartościowych; 12.05 W tonacji Trójki – prow. K. Pacuda; 13.05-16.00 Trójka na dwa głosy; 13.15 Powtórka z rozrywki; 14.15 Muzyczna poczta UKF (1); 14.30 Lektury Trójki: Gabriel Garcia Marquez „O miłości i innych demonach"; 14.40 Nowości muzyczne; 14.58 Komunikat o sytuacji na przejściach granicznych; 15.04 Serwis sportowy; 15.07 Wakacje na dwóch kółkach; 15.30 Bliżej Ziemi – fel. ekolog.; 15.35 Muzyczna poczta UKF (2); 16.00-19.00 Zapraszamy do Trójki; 18.05 Serwis sportowy; 19.05 Się kręci – aud. J. Owsiaka; 20.05 Książka tygodnia: James Lincoln Collier „Duke Ellington" – oprac. A. Semkowicz; 20.15 Jazzowy sanitariusz – aud. M. Kydryńskiego; 21.05 Klub Trójki – prow. A. Semkowicz; 22.05 Serwis sportowy; 22.10 Studio el-muzyki – aud. J. Kordowicza; 23,00 To był dzień; 23.30 Pod dachami Paryża – aud. B. Podmiotko

RADIO BIAŁYSTOK

FM 72,68 72,8 100,2 MHz
PROGRAM REGIONALNY
Wiadomości Radia Białystok co godzinę; Wiadomości w skrócie: 5.30, 6.30, 7.30, 8.30, 14.30, 15.30, 16.30, 17.30; **Przegląd prasy**: 5.16, 6.22; **O tym się mówi**: 6.16, 6.45, 7.15, 7.40; **Informacje z przejść granicznych**: 5.15, 6.25, 8.53, 13.08, 15.08, 18.09; **Regionalne notowania walutowe**: 8.53, 11.08, 14.18; **Wiadomości z Giełdy**: 14.18.
5.00 FAKTY I MUZYKA (wiadomości co 30 min) – prow. D. Sokołowska; 8.15 Zadzwoń do nas: **442-222**; **9.10 SPOTKANIA –** prow. A. Jarosz; 9.12 Horoskop; 10.40 Konkurs z dwoma zegarkami; 11.45 Życiowe ścieżki sierżanta Walieszki; 11.53 Język angielski na wakacje; 12.10 Ale kino... – mag. filmowy; 13.08 Magazyn dla Niepełnosprawnych – przyg. S. Pulnar; 13.35 Muzyczne listy; **14.00 FAKTY I MUZYKA** (wiadomości co 30 min) – prow. L. Pilarski i D. Kuć; 16.15 Zadzwoń do nas: **442-222**; 18.10 Konkurs: „Poszukiwany..."; 18.30 Litewski Magazyn Radiowy – przyg. E. Pietruszkiewicz; 18.45 Pod znakiem Pogoni – oprac. W. Prochowicza; 19.05 Poczta Literacka – prow. W. Szymański; 19.35 Dyskretny urok baroku – aud. Z. Zająca; 20.15 **MIXER** – muzyka dla wszystkich – Cezary Okruszko; 22.00 Reflektorem po świecie – program BBC; **23.05 NOCNA ORKIESTRA RADIA BIAŁYSTOK** – prow. Robert Konecko

RADIO Zet

65,99, 107,3 MHz
Wiadomości co godzinę całą dobę; Wiadomości co pół godziny: 6.00-17.00 Wiadomości co kwadrans: 6.00-9.00; Wiadomości sportowe: 6.08, 6.33, 7.09, 7.34, 8.07, 9.05; Wiadomości giełdowe: 11.57, 13.05, 14.05
4.00-6.00 Świt z Radiem Zet; 6.00-9.00 Poranek z Radiem Zet; 6.20, 9.40 Horoskop Dnia – Wojciech Jóźwiak; 6.50 Zapowiedzi TV; **7.40 Wiadomości gospodarcze Reutera**; 8.15 Gość Radia Zet; 8.50 Książki Czesława Apiecionka; 9.50 Ciekawostki Kreckia; 10.10 Bulion Zet; 12.00 Wiadomości w południe – Małgorzata Łaszcz; 13.15 „Dzwonię do Pani... Pana" – program Janusza Weissa; 14.10 **Magazyn reporterów i zapowiedzi kulturalne**; 15.00 Wydarzenia dnia – Rafał Domański; 15.50 **Ciekawostki Krecika**; 16.10 **Hip Hop Zet – program Marzeny Chełminiak i Wojtka Jagielskiego;** 17.50 **Na krawędzi – najlepsi wykonawcy New Rock**; 18.10 **Majewiada –** program Szymona Majewskiego; 19.05 Komputerowa lista przebojów Radia Zet – tel. **0-700-73-000**; 20.15 **Na krawędzi – najlepsi wykonawcy New Rock;** 21.05 Klub Radia Zet – zaprasza Karolina Korwin-Piotrowska; 23.10 Noc z Radiem Zet.

RADIO AKADERA

FM 71,24
Wydarzenia: 0.00, 6.00, 7.00, 8.00, 9.00, 10.00, 11.00, 12.00, 13.00, 14.00, 15.00, 16.00, 17.00, 18.00, 19.00, 20.00, 21.00, 22.00, 23.00; Ogłoszenia: od 7.15 do 20.15 co godzinę (tel. 422-415)
6.05-10.00 Dzień dobry lato – prezentuje Wojciech Kujałowicz: 6.15 Przegląd prasy lokalnej; 6.30 Informacje lokalne, komunikaty; 6.50 Halo, granica!; 7.30 Serwis lokalny; 7.45 Przegląd prasy lokalnej; 8.30 Informacje lokalne, komunikaty, sytuacja na przejściach granicznych, noc na służbie, kursy walut; 8.40 Konkurs (422-414); 9.10 Horoskop; 9.30 Informacje lokalne, komunikaty, kursy walut, propozycje kulturalne na dziś; 9.45 Porady Prawnika; 9.50 Miejski Pośredniak – oferty pracy; 10.00-15.00 Radiowy Piknik – prezentuje Krzysztof Sadowski: 10.30 Konkurs I (tel. 422-414); 11.30 Konkurs II; 12.30 Serwis lokalny, komunikaty, informacje z przejść granicznych (nowe); 12.40 Konkurs (tel. 422-414); 13.10 Horoskop; 13.30 Aktualności; 13.45 Notowania Giełdy Papierów Wartościowych, kursy walut; 15.00-20.00 Popołudnie z Akaderą – prezentuje Andrzej Ryczkowski: 15.30 Konkurs I (422-414); 16.30 Serwis lokalny, komunikaty, kursy walut, sytuacja na przejściach granicznych, propozycje kulturalne na dziś; 16.45 Porady Prawnika (powt. z godz. 9.45); 17.10 Horoskop; 17.30 Konkurs II (tel. 422-414); 18.10 Miejski Pośredniak – oferty pracy; 18.30 Aktualności; 19.30 Muzyczny Top Radia Akadera (głosowanie): 20.05-24.00 Szafa gra; 0.05-6.00 Nocny odlot

RADIO RMF/FM

Białystok 91,1 MHz
Łomża 91,5 MHz
Suwałki 89,0 MHz
Wiadomości co godzinę od 0.45
Giełda: 12.05, 14.05
Traffic: 6.26, 6.59, 7.26, 7.59, 8.26, 8.59, 14.26, 14.59, 15.26, 15.59, 16.26, 16.59
5.00 Rano Mogę Fruwać – pieczemy poranne tosty; 9.00 Radio materii i formy; 13.00 Relacje Migawki Flesze – rajd reporterów; 17.00 Rockujemy Muzykę Fantastyczną – gramy w rosyjską ruletkę; 19.45 Radio Muzyka Fakty – przegląd wydarzeń dnia; 21.45 Rock Metal Funky – zdejmujemy nocną koszulkę; 1.00 Rozterki Marzenia Fobie – nocne odloty

RADIO MARYJA

Białystok 104,70 MHz
Ełk 102,60 MHz
Łomża 104,00 MHz
Suwałki 107,90 MHz
Wiadomości: 2.00, 4.00, 5.00, 6.25, 8.25, 10.25, 12.25, 14.25, 18.25, 19.25
5.45 Rozpoczęcie programu; 6.00 Anioł Pański, Jutrznia; 6.30 Różaniec; 7.00 Msza św.; 7.45 W Rodzinie RADIA MARYJA; 8.00 Godzinki ku czci Niepokalanego Poczęcia NMP; 8.30 Katecheza z rozmowami telefonicznymi; 9.30 Czas pieśni; 9.50 Mogę, chcę pomóc; 10.00 Audycja dla dzieci; 10.30 Porady; 11.00 W Rodzinie RADIA MARYJA; 11.45 Medytacja; 12.00 Anioł Pański; 12.10 Spotkanie z Biblią; 12.30 Różaniec; 13.15 Radiogazeta; 13.45 Literatura; 14.00 Modlitwa Popołudniowa z Liturgii Godzin; 14.15 Czas dobrych nowin; 14.30 Mogę, chcę pomóc; 14.40 Muzyka mistrzów; 15.00 Koronka do Bożego Miłosierdzia; 15.15 Rozmowy nie dokończone; 16.00 W Rodzinie RADIA MARYJA; 16.15 Serwis informacyjny Radia Watykańskiego; 16.30 Telefoniczny koncert życzeń; 17.00 Katecheza z rozmowami telefonicznymi; 18.00 Anioł Pański, Nieszpory; 18.30 W nurcie nauczania Ojca Świętego Jana Pawła II; 18.55 Spróbuj pomyśleć; 19.00 Audycja dla młodzieży; 19.30 Audycja dla dzieci; 19.45 Modlitwy dzieci; 20.00 Audycja Radia Watykańskiego; 20.20 Różaniec; 21.00 Apel Jasnogórski; 21.15 Rozmowy nie dokończone; 23.30 Kompleta; 23.45 Medytacja; 0.00 Rozpoczęcie programu nocnego; 0.15 Katecheza (powt.); 1.30 W nurcie nauczania Ojca Świętego Jana Pawła II; 2.10 Lektura (powt.); 2.30 Porady (powt.); 3.00 Serwis Radia Watykańskiego (powt.); 3.25 Spotkania z Biblią (powt.); 3.40 Audycja Radia Watykańskiego (powt.); 4.40 Muzyka mistrzów (powt.); 5.05 Radiogazeta; 5.20 Godzinki ku czci Niepokalanego Poczęcia NMP; 5.45 Rozpoczęcie programu dziennego

REDAKCJA NIE PONOSI ODPOWIEDZIALNOŚCI ZA ZMIANY W PROGRAMACH

Multimedaliści Igrzysk Olimpijskich

imię i nazwisko	kraj	dyscyplina	złoto	srebro	brąz
1. Larysa Łatynina	ZSRR	gimnastyka	9	5	4
2. Paavo Nurmi	Finlandia	lekkoatletyka	9	3	0
3. Mark Spitz	USA	pływanie	9	1	1
4. Sawao Kato	Japonia	gimnastyka	8	3	1
5. Carl Lewis	USA	lekkoatletyka	8	1	0
6. Ray Ewry	USA	lekkoatletyka	8	0	0
7. Nikołaj Andrianow	ZSRR	gimnastyka	7	5	3
8. Borys Szachlin	ZSRR	gimnastyka	7	4	2
9. Vera Caslavska	CSRS	gimnastyka	7	4	0
10. Wiktor Czukarin	ZSRR	gimnastyka	7	3	1
11. Matthew Biondi	USA	pływanie	7	2	1
12. Aladar Gerevich	Węgry	szermierka	7	1	2
13. Edoardo Mangiarotti	Włochy	szermierka	6	5	2
14.Hubert van Innis	Belgia	łucznictwo	6	3	0
15. Akinori Nakayama	Japonia	gimnastyka	6	2	2
16. Gert Fredriksson	Szwecja	kajakarstwo	6	1	1
17. Reiner Klimke	RFN/Niemcy	jeździectwo	6	0	2
18. Pal Kovacs	Węgry	szermierka	6	0	1
19. Rudolf Karpati	Węgry	szermierka	6	0	0
Nedo Nadi	Włochy	szermierka	6	0	0
Kristin Otto	NRD	pływanie	6	0	0
Witalij Szczerbo	WNP	gimnastyka	6	0	0
23. Takashi Ono	Japonia	gimnastyka	5	4	4
24. Carl Osburn	USA	strzelectwo	5	4	2
25. Agnes Keleti	Węgry	gimnastyka	5	3	2
26. Nadia Comaneci	Rumunia	gimnastyka	5	3	1
27.Wille Ritola	Finlandia	lekkoatletyka	5	3	0
28. Polina Astachowa	ZSRR	gimnastyka	5	2	3
29. Oscar Swahn	Szwecja	strzelectwo	5	2	2
30. Yukio Endo	Japonia	gimnastyka	5	2	0
31. Mitsuo Tsukahara	Japonia	gimnastyka	5	1	3
32. Willis Lee	USA	strzelectwo	5	1	1
Hans Gunter Winkler	RFN	jeździectwo	5	1	1
34. Anton Heida	USA	gimnastyka	5	1	0
Nelli Kim	ZSRR	gimnastyka	5	1	0
Ole Lilloe-Olsen	Norwegia	strzelectwo	5	1	0
Donald Schollander	USA	pływanie	5	1	0
38. Alfred Lane	USA	strzelectwo	5	0	1
John Weissmuller	USA	pływanie + piłka wodna	5	0	1
40. Morris Fischer	USA	strzelectwo	5	0	0
41. Kornelia Ender	NRD	pływanie	4	4	0
Dawn Fraser	Australia	pływanie	4	4	0
43. Ludimiła Turiszczewa	ZSRR	gimnastyka	4	3	2
44. Georges Miez	Szwajcaria	gimnastyka	4	3	1
Otto Olsen	Norwegia	strzelectwo	4	3	1
46. Ivan Potzaichin	Rumunia	kajakarstwo	4	3	0
47. Roland Matthes	NRD	pływanie	4	2	2
48. Einar Liberg	Norwegia	strzelectwo	4	2	1
49. Giuseppe Delfino	Włochy	szermierka	4	2	0
Christian d'Oriola	Francja	szermierka	4	2	0
Lucien Gaudin	Francja	szermierka	4	2	0
Olga Korbut	ZSRR	gimnastyka	4	2	0
Birgit Schmidt-Fischer	NRD/Niemcy	kajakarstwo	4	2	0
54. Charles Daniels	USA	pływanie	4	1	2
Lloyd Spooner	USA	strzelectwo	4	1	2
56. Elena Nowikowa	ZSRR	szermierka	4	1	1
Murray Rose	Australia	pływanie	4	1	1
Wiktor Sidiak	ZSRR	szermierka	4	1	1
59. Władimir Artiemow	ZSRR	gimnastyka	4	1	0
Evelyn Ashford	USA	lekkoatletyka	4	1	0
Krisztina Egerszegi	Węgry	pływanie	4	1	0
Janet Evans	USA	pływanie	4	1	0
Ian Ferguson	Nowa Zelandia	kajakarstwo	4	1	0
Ramon Fonst	Kuba	szermierka	4	1	0
Hannes Kolehmainen	Finlandia	lekkoatletyka	4	1	0
Gregory Louganis	USA	skoki do wody	4	1	0
Walentin Muratow	ZSRR	gimnastyka	4	1	0
John Naber	USA	pływanie	4	1	0
Ferdinand Pahud de Mortanges	Holandia	jeździectwo	4	1	0
Oreste Puliti	Włochy	szermierka	4	1	0
Melvin Sheppard	USA	lekkoatletyka	4	1	0
Ecatarina Szabo	Rumunia	gimnastyka	4	1	0
Emil Zatopek	Czechosłowacja	lekkoatletyka	4	1	0
74. Gyozo Kulcsar	Węgry	szermierka	4	0	2
75. Marcus Hurley	USA	kolarstwo	4	0	1
76. Fanny Blankers-Koen	Holandia	lekkoatletyka	4	0	0
Betty Cuthbert	Australia	lekkoatletyka	4	0	0
Tamas Darnyi	Węgry	pływanie	4	0	0
Harrison Dillard	USA	lekkoatletyka	4	0	0
Baerbel Eckert	NRD	lekkoatletyka	4	0	0
Paul Bert Elvstrom	Dania	żeglarstwo	4	0	0
Jeno Fuchs	Węgry	szermierka	4	0	0
Alvin Kraenzlein	USA	lekkoatletyka	4	0	0
Wiktor Krowopuskow	ZSRR	szermierka	4	0	0
Patricia McCormick	USA	skoki do wody	4	0	0
Władimir Morozow	ZSRR	kajakarstwo	4	0	0
Alfred Oerter	USA	lekkoatletyka	4	0	0
Jesse Owens	USA	lekkoatletyka	4	0	0
Carlo Pavesi	Włochy	szermierka	4	0	0
Paul Radmilovic	W. Brytania	pływanie i piłka.wodna	4	0	0
Henri Saint Cyr	Szwecja	jeździectwo	4	0	0
Władimir Salnikow	ZSRR	pływanie	4	0	0
Carl Schumann	Niemcy	gimnastyka i zapasy	4	0	0
Nicole Uphoff	RFN/Niemcy	jeździectwo	4	0	0
Lasse Viren	Finlandia	lekkoatletyka	4	0	0

W obozie biało-czerwonych

Szukała – chorążym polskiej ekipy

Rafał Szukała będzie chorążym reprezentacji Polski podczas uroczystego otwarcia Igrzysk 26. olimpiady w Atlancie. Zadecydowało o tym we wtorek (czasu miejscowego) kierownictwo naszej misji olimpijskiej. – Spotkał mnie wielki zaszczyt. Jestem bardzo mile zaskoczony tym ogromnym wyróżnieniem. Wybór na chorążego olimpijskiej reprezentacji Polski traktuję również jako szczególny akcent w mojej sportowej karierze – powiedział 25-letni pływak z Olimpii Poznań. Pod uwagę przy wyborze brani byli także: zapaśnik – Andrzej Wroński i wioślarz – Kajetan Broniewski.

W WIOSCE OLIMPIJSKIEJ...

Do wioski olimpijskiej w Atlancie przybyła kolejna grupa polskich sportowców – ok. 30 zawodników. Większość stanowili lekkoatleci i strzelcy. Pierwsze zetknięcie z miastem igrzysk nie pozostawiło naszym sportowcom miłych wspomnień.

Na lotnisku musieli spędzić ok. 3 godzin. Powód – prozaiczny. W krótkich odstępach czasu lądowało bowiem kilkanaście samolotów i służby lotnicze nie zdołały szybko rozładować niebywałego tłoku. Złe humory minęły po przybyciu do wioski olimpijskiej. Tam bowiem nasi sportowcy czują się znakomicie – w polskim bloku panuje niemal rodzinna atmosfera – powiedział zastępca szefa polskiej misji olimpijskiej Zbigniew Pacelt. – Ani zawodnicy, ani trenerzy nie zgłaszają poważniejszych problemów. Wszyscy są zdrowi, trenują zgodnie z wcześniej ułożonym planem. Jednocześnie wykazują dużą dyscyplinę wewnętrzną. Nie ulegają np. pokusom kulinarnym.

Wyżywienie w wiosce olimpijskiej jest wyśmienite i nieraz trudno powstrzymać się, by nie sięgnąć po smakołyki. Ale, jak dotąd, potrafią ze sporą rozwagą się opanować, szczególnie ci, którzy muszą utrzymać limit wagi: judocy, zapaśnicy, bokserzy... Narzekają jedynie na warunki klimatyczne – zbliżone do tych, jakie panują w saunie. Trochę to dla nas zaskakujące, ponieważ niebo pokryte jest chmurami. Będzie gorzej jak zza chmur wyjdzie słońce – stwierdził Z. Pacelt. Rywalizacja olimpijska w Atlancie rozpoczyna się w niedzielę. Olimpijski start polskich sportowców zainaugurują panie.

Już o godz. 9 rano do walki przystąpią Renata Mauer w strzelectwie i Beata Maksymow w judo, wystartuje również judoka Rafał Kubacki. Dobry humor w naszej ekipie podtrzymał Janusz Rewiński. Zamierzał on przybyć z zawodnikami do Atlanty. W ostatniej chwili „zmienił" plan i zatrzymał się w Nowym Jorku. Jak powiedział, chciał wziąć udział w walce o olimpijskie medale w kolarstwie górskim, jednak... górę wziął obowiązek: nie wolno mu było zerwać kontraktu na nowojorskie występy.

Szermierka

Mnogość faworytów

Zgodnie z tradycją, najwięcej szermierzy mają w turnieju olimpijskim Włosi, Francuzi, Rosjanie, Węgrzy i Niemcy. Polska ekipa też jest liczna: reprezentuje nas w Atlancie dziesiątka: trzej szabliści – Norbert Jaskot, Rafał Sznajder i Janusz Olech, sześcioro florecistów – Anna Rybicka, Barbara Szewczyk, Katarzyna Felusiak, Piotr Kiełpikowski, Ryszard Sobczak i Adam Krzesiński oraz jedynaczka – szpadzistka, ale za to aktualna szpadowa mistrzyni świata, Joanna Jakimiuk.

Florecistki mają wielkie faworytki we Włoszkach dowodzonych przez dwukrotną mistrzynię olimpijską z Barcelony, Giovannę Trillini. Wyniki wygrywanych seriami turniejów Pucharu Świata przemawiają za squadrą azzura. Szpadzistki debiutują, a Attilio Fini twierdzi, że – podobnie jak na MŚ '95 w Hadze – wszystko jest możliwe.

Warto przypomnieć, że 19-letnia wrocławianka Joanna Jakimiuk niespodziewanie gładko rozprawiła się z plejadą zagranicznych szpadzistek i sięgnęła po złoto. Francuzi (92 medale olimpijskie w rejestrze) mają ekipę wyrównaną i silną. Na czele dwaj obrońcy olimpijskiego złota z Barcelony Eric Srecki (szpada) i Philippe Omnes (floret).

Silne zespoły tradycyjnie mają Niemcy, Włosi, Rosjanie, Kubańczycy i Francuzi. Francuzów zabraknie po raz pierwszy w turnieju drużynowym florecistów, a tu na medal liczą najmocniej nasi floreciści. Szanse mają także nasi szabliści, ich ekipa jest połączeniem rutyny (wicemistrz olimpijski z Seulu – Olech) z młodością (Jaskot i Sznajder).

Pucharowy system rozgrywania turnieju szermierczego może spowodować liczne niespodzianki, zwłaszcza że coraz więcej mają do powiedzenia reprezentanci Chin, Korei, Kuby i byłych republik radzieckich.

Tenis bez gwiazd

Numer 1 w rankingu tenisistów, Amerykanin Pete Sampras prawdopodobnie nie zagra w turnieju olimpijskim z powodu kontuzji ścięgna – poinformowali przedstawiciele Amerykańskiej Federacji Tenisowej. „To bardzo niefortunny moment na kontuzję. Po przegraniu Wimbledonu chciałem walczyć o złoty medal w Atlancie. Jestem bardzo niepocieszony" – powiedział amerykański tenisista.

Dzień wcześniej ze startu w igrzyskach, z powodu kontuzji kolana, zrezygnowała liderka światowego rankingu WTA, Niemka Steffi Graf.

Atlanta 1996

– Musiałem wycofać się ze startu na olimpiadzie, ponieważ regulamin zawodów nie przewiduje takiej formuły zjazdu, w którym nie mam sobie równych, tzn. zjazdu w dół – powiedział popularny satyryk, życząc sukcesu naszym olimpijczykom.

W SAVANNAH

W ekstremalnie ciężkich warunkach trenowali we wtorek polscy żeglarze przed olimpijskimi regatami, które odbywać się będą w Savannah. Podczas zajęć na wodzie rozszalała się burza – z wyładowaniami atmosferycznymi, ale na szczęście bez ulewnego deszczu.

Przez dwa dni (12 i 13 lipca) nie wychodziliśmy z hotelu z powodu huraganu. Prędkość wiatru wówczas przekraczała 100 km – powiedział w rozmowie z dziennikarzem PAP trener Kajetan Glinkiewicz.

– Na czas zdołano jednak „wyciągnąć" z wody motorówki i inny sprzęt. Źle się stało, że z programu zajęć wypadły nam te dni, ale w takiej samej sytuacji znaleźli się wszyscy żeglarze. Dramatyczna sytuacja powstała również przy wtorkowym pomiarze sprzętu. Komisja techniczna odrzuciła włoskie spinakery „Olimpic" z uwagi na przekroczenie długości – o 1,5 cm. Decyzja ta dotyczy m.in. i załogi YKP Gdynia – Zdzisław Stanil, Marek Chocian, a także większości ekip w klasie 470.

„Mamy spinaker rezerwowy, ale postaramy się kupić naszej załodze nowy spinaker, mieszczący się w wymaganych wymiarach. Rekonstrukcja odrzuconego „Olimpica" byłaby zbyt skomplikowana" – powiedział Glinkiewicz. Wioskę olimpijską żeglarzy stanowi... luksusowy hotel Marriott. Na czas igrzysk otoczony został specjalnym ogrodzeniem i jest pilnie strzeżony przez policję. Transport zawodników do portu trwa 20 min i odbywa się pod eskortą policji. Zaś do umocowanej na palach platformy, stanowiącej bazę regat, dopływa się motorówkami lub... tramwajem wodnym. „Podróż" trwa pół godziny.

JUTRO ATLANTA

GAZETA współczesna – dziennik regionalny. **Adres**: Białystok, ul. Suraska 1, skr. poczt. 193, teleks 852–106, fax 423–245. **Wydawca** : „Kresy BO" sp. z o.o., **prezes – Zbigniew Fabjańczuk, wiceprezes i redaktor naczelny – Jerzy Kostrzewski** – tel. 420–935. **Sekretariat redakcji** – tel. 422–377, modem 421–508. **Dział miejski** – tel. 421–118, 441–762, 423–240. **Dział ekonomiczny** – tel. 427-710, 425–366. **Dział reportażu** – tel. 423–240, 423–241, 441–746. **Dział społeczny** – 441–746. **Dział sportowy** – 422–317. **Magazyn Tydzień** – tel. 441–746. **Studio komputerowe i korekta** – tel. 422–623. **Biuro marketingu i promocji** – tel. 423–242, 423–244. **Biuro reklam i ogłoszeń** – tel./fax 425–116, kierownik – tel. 420–521. **Oddziały**: Ełk, ul. Małeckich 2 – tel./fax 10-85-05; Giżycko, ul. Pocztowa 3 – tel./fax 52–80; Łomża, Aleja Legionów 7 – tel./fax 165–697; Suwałki, ul. Kościuszki 32 – tel. 663–000, fax 665–726. **Druk**: Białostockie Zakłady Graficzne. Konto: 340409–808–136 w PBG SA Oddział w Białymstoku. Redakcja nie odpowiada za treść reklam i ogłoszeń. Materiałów nie zamówionych redakcja nie zwraca, w nadesłanych zastrzega sobie prawo dokonywania skrótów i zmiany tytułów.

Redaktor wydania – Bożena Kłosowska

bm

Riis pocieszał Induraina

TOUR DE FRANCE

„Królewski" etap Tour de France w Pirenejach potwierdził znakomitą dyspozycję lidera – Bjaerne Riisa i kryzys formy Miguela Induraina. Na 262 kilometrach górzystej trasy najdłuższego etapu tegorocznej „Wielkiej Pętli" zmieniła się kolejność czołowej dziesiątki klasyfikacji generalnej. Na drugie miejsce awansował debiutant Niemiec Jan Ullrich, a tuż za nim plasuje się lider klasyfikacji górskiej – Richard Virenque. Za wymienioną czołową trójką znajduje się zwycięzca wczorajszego etapu – Szwajcar Laurent Dufaux.

Obok Induraina, który z trudem utrzymał się w drugiej grupie i spadł poza czołową dziesiątkę klasyfikacji, poważne straty ponieśli dwa inni faworyci – Abraham Olano i Tony Rominger. Wszyscy trzej, podobnie jak słabnący w końcówce wyścigu Rosjanin Jewgienij Bierzin, nie będą się już liczyć w walce o miejsca na podium. Rominger, Olano i Indurain stracili kontakt z czołówką, prowadzoną przez Riisa, podczas podjazdu na przełęcz Soudet, czwartą z pięciu trudnych górskich premii etapu do Pampeluny. Na szczycie (112,5 km trasy) mieli już ponad dwie minuty straty do prowadzącej grupy a na ostatnim, płaskim już odcinku dystans ten zwiększył się do ponad ośmiu minut. W ośmioosobowej czołówce mocno pracowali Virenque i Dufaux (obaj z grupy Festina) oraz Riis i 22–letni Ullrich, będący odkryciem tegorocznego wyścigu. „Zarysowała się szansa wyprowadzenia Ullricha na drugie miejsce – powiedział na mecie Riis – i postanowiliśmy z niej skorzystać." Uśmiech Miguela Induraina, skierowany do licznych wielbicieli jego talentu zebranych wokół mety w Pampelunie, był bardzo smutny. Pięciokrotnego triumfatora wyścigu nie pocieszył oczywiście gest Riisa, który ofiarował mu otrzymany na podium bukiet kwiatów.

„Doskonale widać, że nie jestem w pełnej dyspozycji fizycznej – powiedział Indurain – Doskonale widziałem co się dzieje, wiedziałem co robić, ale po prostu zabrakło mi sił. Od przegranego, alpejskiego etapu do Les Arcs jestem bardzo ostrożny..."

Wyniki 17. etapu: 1. Laurent Dufaux (Szwajcaria – Festina) – 7:07.08 godz., 2. Bjaerne Riis (Dania) – ten sam czas, 3. Richard Virenque (Francja) – strata 20 sek., 4. Jan Ullrich (Niemcy) – 20 sek., 5. Luc Leblanc (Francja) – 20 sek., 6. Piotr Ugriumow (Rosja) – 20 sek.

Klasyfikacja generalna po 17. etapach: 1. Bjaerne Riis (Dania – Telekom) – 81:15.34 godz., 2. Jan Ullrich (Niemcy) – strata 3.59 min, 3. Richard Virenque (Francja) – 4.25 min, 4. Laurent Dufaux (Szwajcaria) – 5.52 min, 5. Peter Luttenberger (Austria) – 6.19 min, 6. Fernando Escartin (Hiszpania) – 7.23 min.

(opr. paw)

Puchar UEFA

Hutnik Kraków – Chazri 9:0

W pierwszym spotkaniu rundy przedwstępnej Pucharu UEFA piłkarze Hutnika Kraków rozgromili wczoraj, 17 bm. na własnym stadionie drużynę Chazri Buzowna 9:0 (2:0). Bramki dla Hutnika zdobyli: Dariusz Romuzga – 2 (37, 67), Jerzy Wojnecki – 2 (65, 74), Marek Zając – 2 (70, 73), Yahaya (29), Siergiej Szypowski (85 karny), Bartłomiej Jamróz (90).

Żółte kartki dla gości – Kulijew, Matatow. Widzów 5 tys.

Piłkarskie sparringi: Jagiellonia Białystok – Sokół Sokołów Podlaski 1:1 (0:0), Hetman Białystok – Olimpia Zambrów 2:1 (1:1).

W Augustowie

Festiwal szachowy rozpoczęty

W środę, 17 lipca, rozpoczął się w Augustowie jubileuszowy XXX międzynarodowy festiwal szachowy, w którym uczestniczą zawodnicy z Litwy, Ukrainy i Polski.

Oto obsada poszczególnych turniejów: centralny – 22 osoby, wszystkie z rankingiem międzynarodowym ELO; otwarty – 34, kobiet – 14, juniorów – 22, młodzików – 26 i dzieci – 30.

W turnieju centralnym na uwagę zasługują tacy zawodnicy, jak: Witautas Szlapikas (Litwa), Wiaczesław Goriaczkin (Ukraina), Emilis Szlegis (Litwa) oraz Piotr Bobras i Leszek Ostrowski (PRIBO Hańcza Suwałki).

W turnieju otwartym wystąpią m.in. Arkadiusz Zaskalski (Rolnik-Różan), Jerzy Kurek (Kraków), Dariusz Miszczak (Rymer), Jan Piesiuk (PRIM Ełk), Zbigniew Skendzielski (Augustowia Augustów); a wśród kobiet: Monika Luks (Górnik Czerwonka), Elena Greczanowska (Ukraina), Taira Zakszauskeite (Litwa).

– Spodziewam się bardzo interesujących wyników – powiedział sędzia główny, a zarazem prezes OZSzach w Suwałkach Mikołaj Bura. – Z dużym zainteresowaniem obserwować będę występ suwalskich juniorów, którzy w sierpniu walczyć będą o awans do I ligi.

Wszystkie partie turniejowe rozpoczynają się codziennie o godz. 15 w ośrodku BPIS w Borkach. Wyjątkiem jest niedziela, 21 lipca, gdy odbędzie się otwarty turniej błyskawiczny.

(h)

Olimpijczycy na Netcie

W środę, 17 lipca, augustowianie przecierali oczy ze zdumienia. Na rzece Netta pojawili się bowiem olimpijczycy – Piotr Markiewicz i Adam Wysocki z augustowskiej Sparty.

Zawzięcie trenowali rano i po południu. Całą tajemnicę wyjaśnił trener Sławomir Aleszczyk: – Korzystając z chwili wolnej wpadli na dwa dni do rodzinnych domów w Augustowie. Nie chcąc utracić ani „grama" ze swej formy, kajakami wybrali się na rzekę, a trenowali w iście olimpijskim stylu. **(h)**

„Orlęta" na boisku

Zarząd Klubu Sportowego „Orlęta" z Czyżewa oraz kierownictwo Zakładów Mięsnych „Netter" są organizatorami II Turnieju Piłkarskiego o pucha. dyrektora tej firmy. Rozgrywki odbywać się będą w niedzielę, 21 bm., od godz. 12 na stadionie w Czyżewie. Swój udział zapowiedzieli w nich m.in. zambrowski „Grot", Kosovia Kosów Lacki, czyżewskie Orlęta oraz obrońca pucharu – „Kontakty" Łomża. **(aom)**

LOTTO

DUŻY LOTEK
11, 13, 22, 28, 33, 47

EKSPRES LOTEK
10, 16, 21, 25, 32

Tenisowa Liga Metaxy

Tenisiści amatorzy rozegrali kolejne mecze w ligach Metaxy. W II lidze doszło do ciekawego pojedynku. Po 2 godzinach zaciętej gry Krzysztof Rusiłowicz pokonał reprezentanta „Gazety Współczesnej" Pawła Wołosika 6:3, 3:6, 6:4. W ekstraklasie nadal prowadzi Ryszard Wojciechowski, lecz niebezpiecznie zbliża się Izydor Gaiński, który ma już tylko 6 punktów straty do lidera.

Oto ostatnie rozstrzygnięcia:

I liga: Izydor Gaiński – Jan Kupisz 7:5, 6:2; Carsten Engel (Niemcy) – Jan Kupisz 6:2, 6:0; Izydor Gaiński – Jerzy Sykulski 6:2, 6:4; Izydor Gaiński – Włodzimierz Kleban 1:6, 6:3, 6:4; Mirosław Kozłowski – Jerzy Sykulski 6:1, 6:2.

1. Wojciechowski	8	1	25
2. Gaiński	6	1	19
3. Hrynkiewicz	5	4	19
4. Łaciński	3	3	12
5. Rakowski	3	1	10
6. Kleban	2	3	9
7. Kupisz	1	6	9
8. Sykulski	0	7	7
9. Engel	2	0	6
10. Kozłowski	1	1	4
11. Lenczewski	0	2	2
12. Chilimoniuk	0	1	1
Siemieniako	0	1	1

II liga: Robert Chyży – Jan Pietruski 6:0, 6:0, Krzysztof Rusiłowicz – Paweł Wołosik 6:3, 3:6, 6:4.

1. Siwiec	4	0	12
2. W. Kondej	2	1	7
3. Waszak	1	4	7
4. Chyży	2	0	6
5. Pietruski	0	4	4
6. Półkośnik	1	0	3
Klimaszewski	1	0	3
Rusiłowicz	1	0	3
9. A. Kondej	0	2	2
10. Wołosik	0	1	1

Debel: Paweł Iwacewicz, Adam Dojlida – Michał Dopierała, Tomasz Dąbrowski 4:6, 7:6 (7–4), 6:2.

Juniorzy: Jakub Szarmach – Michał Dopierała 3:6, 6:4, 6:4; Paweł Iwacewicz – Michał Dopierała 6:0, 6:3; Jakub Szarmach – Tomasz Dąbrowski 1:6, 7:6 (7–2), 6:1.

1. Dopierała	2	5	11
2. Szarmach	2	1	7
3. K. Kondej	2	0	6
Sokół	2	0	6
Wysocki	2	0	6
6. Konończuk	1	1	4
T. Kondej	1	0	3
Iwacewicz	1	0	3
9. Dąbrowski	0	3	3
10. Rogowski	0	1	1
Nejfert	0	1	1
Struk	0	1	1

Poszczególne kolumny oznaczają: liczbę zwycięstw, liczbę porażek, punkty.

(mark)

Zachmurzenie duże z przelotnymi opadami deszczu. Temperatura maka. w dzień od 14 do 16 st., min. w nocy od 9 do 11 st. Wiatr słaby i umiarkowany, w dzień z kierunków zachodnich, w nocy północno-wschodni.

Imieniny: Erwina, Kamila, Wespazjana

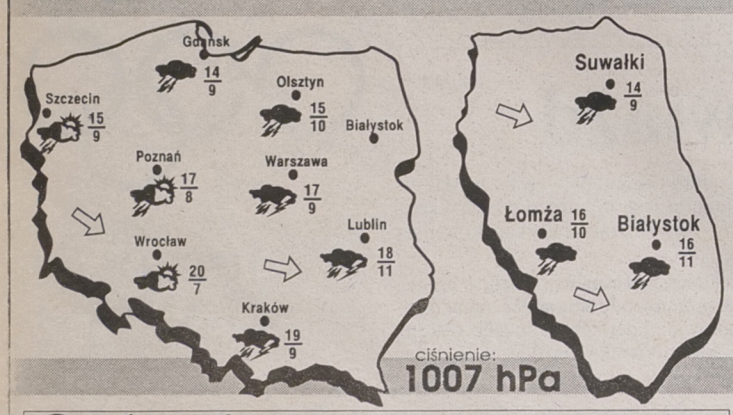

Podlasiak Sponsorem prognozy pogody jest sklep Podlasiak, zajmujący się sprzedażą wykładzin dywanowych, PCV, tapet. Białystok, Branickiego 17, tel. 327-417

KONKURS • KONKURS • KONKURS • KONKURS • KONKURS • KONKURS • KONKURS • KONKURS

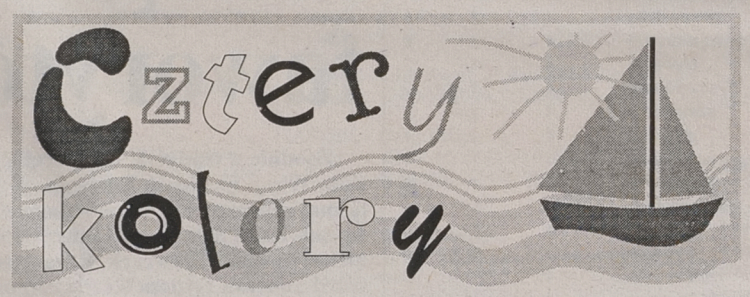

Konkurs się rozkręca!

Przyjęliśmy kolejne zgłoszenia wygranych:

3. Elżbieta Gawecka – Nowa Wieś Ełcka – kasety wideo
4. Krzysztof Baranowski – Strzelcowizna – zegar ścienny
5. Wiesław Alcerowicz – Kruklany – gotówka: 100 złotych
6. Wacław Budnik – Suwałki – zegar ścienny
7. Czesław Broniszewski – Boćwinka – zegar ścienny
8. Tadeusz Piotrowski – Pozezdrze – kasety wideo
9. Marzena Justyna Dunaj – Białystok – aparat fotograficzny „Concord"
10. Stanisław Kaczyński – Augustów – zegar ścienny
11. Aniela Jenczulewicz – Zegary – gotówka: 100 złotych
12. Czesława Adaszewska – Ełk – dywaniki łazienkowe

W KATEGORII GOTÓWKA DZISIAJ 100 ZŁOTYCH

W KATEGORII NAGRODA DNIA DZISIAJ MIKSER „ZELMER"

KUPON 5 18 lipca 96

Dzisiaj zakreślamy liczby:

117 203 304 416 506 133

Odpowiedz na pytania:

1. Podaj dzisiejszy nakład "Gazety Współczesnej"?

.....

2. Jaką gminę prezentujemy dzisiaj w gazecie?

.....

CZTERY KOLORY

Zasady quizu „Cztery kolory"

1. Konkurs składa się z czterech części połączonych nagrodą główną. Będą cztery emisje kart konkursowych w odstępach trzytygodniowych.
2. Od dnia 12.07.1996 r. „Gazeta Współczesna" drukuje kupony zawierające liczby do zakreślania na diagramach oraz pytania konkursowe.
3. Aby wygrać nagrodę należy:
   – zakreślić wszystkie liczby na jednym diagramie zakreślanki. Diagram wygrywający nagrodę główną jest podzielony na cztery części, które znajdują się na czterech kartach kolejnych etapów konkursu.
   – odpowiedzieć na pytania zamieszczone na kuponach w gazecie.
4. Uczestnik konkursu otrzymuje nagrodę pod warunkiem, że najpóźniej do godz. 16.00 następnego dnia po opublikowaniu ostatniej liczby, która pasuje do wygrywającego diagramu zgłosi się osobiście do redakcji – Biuro Gry, pok. 25 lub zgłosi wygraną telefonicznie pod numerem 42-32-42. Wygrane z piątku można zgłaszać do poniedziałku do godz. 16.00.
5. Warunkiem koniecznym do odbioru wygranej jest zgłoszenie się czytelnika „Gazety Współczesnej" w ciągu dwóch tygodni od dnia zgłoszenia wygranej z właściwą kartą oraz kuponami z wpisanymi odpowiedziami na pytania konkursowe z gazety. Dopuszcza się brak 3 kuponów.
   Uwaga! Należy zachować do końca trwania konkursu wszystkie kupony z odpowiedziami wycięte z gazety. Brak odpowiedzi na kuponie lub odpowiedź nieprawidłowa będzie powodować unieważnienie kuponu.
6. Warunkiem otrzymania nagrody głównej „Czterech kolorów" jest dostarczenie czterech kart z kolejnych etapów gry oraz kuponów z prawidłowymi odpowiedziami (dopuszcza się brak 3 kuponów w każdym etapie).
7. W czasie trwania konkursu przy odbiorze nagrody karta wygrywająca zostanie wymieniona na nową, uczestnik gry otrzyma także kupon zastępczy umożliwiający dalszy udział w zabawie.

prezentacje gmin we "Współczesnej"

ORZYSZ

Przede wszystkim turystyka

Rozmowa z Teresą Tarka, wiceburmistrzem Orzysza

– Przez lata Orzysz kojarzył się głównie z karną jednostką wojskową. Było nawet niezbyt cenzuralne powiedzenie o tym, co należy zrobić, gdy „przeżyje się Orzysz".

– To już przeszłość. Tamta jednostka nie istnieje od kilku lat, a wizerunek miasta zmienia się na lepsze. A przynajmniej staramy się go zmieniać i chyba skutecznie.

– Z czym więc, Pani zdaniem, kojarzy się Orzysz obecnie?

– Przede wszystkim z turystyką, na którą władze samorządowe stawiają już drugą kadencję. Naszym największym bogactwem są warunki naturalne i grzechem byłoby z nich nie skorzystać. Mamy czyste jeziora, lasy, bogactwo flory i fauny. Turyści to doceniają. W sezonie liczba ludności podwaja się, przyjeżdżają do nas goście nie tylko z Polski. A w przyszłości, wierzę, będzie jeszcze lepiej. W tym celu prowadzimy aktywną promocję Orzysza i okolic.

– Czyste powietrze i woda już nie wystarczają. Co zrobiły władze samorządowe, żeby „dogonić Europę"?

– Pomimo dość skromnych środków nie żałowaliśmy pieniędzy na inwestycje, zwłaszcza proekologiczne. Budujemy oczyszczalnię ścieków i wysypisko śmieci, remontujemy i modernizujemy drogi. Zaawansowany jest program telefonizacji gminy. Naszą wizytówką już wkrótce staną się wsie Nowe Guty i Wierzbiny. Zmienia się również sam Orzysz. Mamy już połączenia telefoniczne z całym światem, teraz porządkujemy gospodarkę ściekową, przystępujemy do modernizacji centrum miasta. Powstają nowe sklepy, lokale gastronomiczne. Buduje się „gwiazdkowy" hotel o wysokim standardzie. Na zagospodarowanie czeka zabytkowy pałacyk przy ul. Wojska Polskiego. Liczymy, że znajdzie się poważny inwestor z dużymi pieniędzmi.

Te przedsięwzięcia niewątpliwie zaprocentują i to już w niedalekiej przyszłości.

– I turyści będą chętniej odwiedzać Orzysz niż Mikołajki, Giżycko czy Węgorzewo?



– Nie stawiałabym sprawy w ten sposób. Nigdy nie będziemy metropolią, z nikim też nie konkurujemy za wszelką cenę, ale i nikomu nie oddajemy pola. Niewątpliwą zaletą Orzysza jest, że leży on u zbiegu kilku tras komunikacyjnych. O innych walorach już mówiłam. Dzięki temu, że nie istniały u nas większe zakłady przemysłowe, środowisko naturalne nie uległo degradacji. To się liczy. Nie jesteśmy więc ubogim krewnym w stosunku do innych mazurskich miejscowości. Może kiedyś będziemy nawet krewnym bogatszym.

– Orzysz, przyznaję, korzystnie prezentuje się w kolorowych folderach. Co jednak ma z tego przeciętny mieszkaniec?

– Mówi się, że z turystyki korzystają tylko ludzie zajmujący się bezpośrednio działalnością gospodarczą czy handlem. To połowiczna prawda. Bogaci się cała gmina, chociażby dzięki wpływającym do samorządowej kasy podatkom. Te pieniądze nie giną, przeznaczane są na kolejne inwestycje. Przy okazji przybywa miejsc pracy. A nawet człowiek chwilowo bezrobotny, tak myślę, lepiej się czuje, gdy chodzi po równych ulicach, oddycha świeżym powietrzem, patrzy na odmalowane elewacje domów.

– Mamy lipiec 1996 r. Jak będzie wyglądał Orzysz na początku przyszłego wieku?

– Moja prywatna wizja może wyda się komuś nieco naiwna i zbyt „babska". Wyobrażam sobie mnóstwo zieleni, zwisające girlandy z każdego balkonu. Nowoczesne hoteliki i pensjonaty, bary i kafejki... Mieszkańcy żyją dostatniej niż obecnie, turyści mówią „takie piękne miasto".

– Życzę, aby marzenia stały się rzeczywistością. (i)

Fot. A. Zgiet



Dni Orzysza

Pod żaglami i z disco polo

Mieszkańcy Orzysza na długo zapamiętają ostatni weekend, na który przypadły obchody Dni tego urokliwego, mazurskiego miasteczka. Każdy, bez względu na wiek i płeć, mógł znaleźć coś dla siebie w bogatym programie imprezy.

Niewątpliwie największą atrakcją Dni były regaty żeglarskie o Puchar Burmistrza Orzysza oraz Prezesa Radia Białystok. Dwudniowe ściganie po jeziorach Tyrkło i Śniardwy, niestety, nie zakończyło się pomyślnie dla żeglarzy z Orzysza. Lepsi okazali się reprezentanci Suwałk (ze Starego Folwarku) oraz Białegostoku.

Porażkę, poniesioną w regatach, całkowicie okupił III Ogólnopolski Przegląd Zespołów Disco Polo. Występowi każdej kapeli towarzyszył bowiem nie kończący się aplauz orzyskiej publiczności.

Z takim samym entuzjazmem kibicowano rozgrywkom piłki siatkowo-plażowej, w których starły się reprezentacja miasta z drużyną miejscowego garnizonu. Był też doskonale przygotowany blok imprez sportowo-rekreacyjnych. A w niedzielę wieczorem, zarówno młodych, jak i nieco starszych orzyszan, porwały w tan dyskotekowe rytmy. „Zabawa pod gwiazdami" w miejskim Ogródku Jordanowskim trwała aż do białego, poniedziałkowego ranka.

– Z zadowoleniem odbierałam liczne telefony, w których mieszkańcy chwalili imprezę – mówi Teresa Tarka, wiceburmistrz Orzysza. **– Muszę dodać, że oprócz udanego świętowania, gminie przybyło majątku** – pani burmistrz mówi o nowiutkim pomoście w Okartowie, oddanym do użytku kilka dni przed regatami. **– Pragnę przy okazji podziękować licznym sponsorom, dzięki którym, warta powyżej trzysta milionów inwestycja, długo będzie służyć użytkownikom naszych pięknych jezior** – akcentuje Teresa Tarka. (g)

Fot. A. Zgiet

Mazur znaczy Polak

„Ze łzami w oczach kłaniam się Michałowi Kajce – Mazurowi, który stał na straży polskości tych Ziem" – **drżąca, starcza ręka wpisała te słowa do dużej księgi pamiątkowej maleńkiego Muzeum Michała Kajki w Ogródku koło Orzysza.**

Nawet kocie łby nie są w stanie zniechęcić zmotoryzowanych do odwiedzenia starej chaty mazurskiej, którą od podwalin aż po dach, własnymi rękami postawił u schyłku XIX wieku ten prosty cieśla z duszą poety.

Michał Kajka urodził się w 1858 r. w Skomacku, w powiecie ełckim. W domu mówiono wyłącznie po polsku, dopiero w szkole elementarnej zetknął się z językiem niemieckim. W 1883 roku M. Kajka ożenił się z Wilhelminą Karasiówną z Ogródka koło Orzysza i tu zamieszkał na stałe. Dwaj synowie Kajków – Gustaw i Adolf w rodzinnym domu nie słyszeli słowa po niemiecku. Ojciec, wzięty cieśla i po trosze zdun, mimo częstych wędrówek za pracą, znajdował czas na lekturę polskich pism – „Mazura", „Gazety Ludowej", „Mazurskiego Przyjaciela Ludu" czy „Gazety Olsztyńskiej". Prenumerował też polskie kalendarze. Wkrótce nazwisko Kajki znalazło się w gronie bliskich współpracowników wielu polskich redakcji. Przede wszystkim pisał wiersze, sławiące mowę polską i piękno mazurskiej ziemi, ale także z Ogródka szły do redakcji rękopisy artykułów, w których ze zmysłem bystrego obserwatora Kajka podejmował tak ważkie tematy jak postępujący na Mazurach proces germanizacyjny czy problematykę plebiscytową.

Michał Kajka głęboko wierzył, że nawet mimo nawały hitlerowskiej, Polska wróci na Mazury. Poeta nie doczekał tej chwili, umarł w 1940 roku w Orzyszu, ale pochowano Go tutaj, na

Cd. na str. III

Zastanawiasz się jak przyciągnąć klientów ?!!!

Myślisz o zwiększeniu asortymentu ?!!!

Zadzwoń już dziś !!!

tel.:(085)428-244
tel/fax.:(085)425-026

Tylko GONIEC PODLASKI gwarantuje kompleksowy i solidny kolportaż prasy



GONIEC PODLASKI
zaprasza do współpracy
ul.Gen.J.Bema 102
15-370 Białystok

Inwestować w przyszłość

Znaczna część inwestycji prowadzonych w mieście i gminie Orzysz związana jest z ochroną środowiska naturalnego. Wydane obecnie pieniądze niewątpliwie zaprocentują w przyszłości.

W latach 1993–1995 oddano do użytku:

– kolektor sanitarny grawitacyjnotłoczny długości ok. 1 km od ul. Cierniaka do ul. Ełckiej (koszt ok. 2 mld st. zł);

– kolektor sanitarny grawitacyjno-tłoczny przy ul. Leśnej i 1 Maja do ośrodka wczasowego nad jez. Orzysz. Inwestycję realizowano z udziałem środków finansowych Wojskowego Rejonowego Zarządu Kwaterunkowo-Budowlanego w Olsztynie – ok. 400 m.b., oraz środków samorządowych – 461 mln st. zł. Równocześnie do ośrodka wczasowego wybudowany został wodociąg, którego inwestorem był WRZKB;

– w 1996 r. rozpoczęto budowę kolektora sanitarnego przy ul. Ełckiej. Planowany termin oddania do eksploatacji – październik 1996 r.;

– w 1994 r. rozpoczęto budowę w Orzyszu oczyszczalni ścieków. Wartość kosztorysowa inwestycji wynosi 57 mld st. zł. Do końca roku przewiduje się rozruch technologiczny. Oczyszczalnia będzie miała przepustowość 3200 mszesc. na dobę. W budowie partycypują WRZKB w Olsztynie oraz Urząd Miasta i Gminy w Orzyszu. Ponadto, inwestycja jest finansowana ze środków Narodowego Funduszu Ochrony Środowiska, ECO-Funduszu, Wojewódzkiego Funduszu Ochrony Środowiska oraz z własnych środków gminy i środków przyznanych w ramach programu „Master Plan dla Regionu Wielkich Jezior Mazurskich";

– wysypisko komunalne dla miasta i gminy Orzysz o powierzchni składowania 24000 mkw. i okresie eksploatacji 24 lata;

– opracowywany jest projekt techniczny na kanalizację sanitarną dla wsi Nowe Guty oraz koncepcja odprowadzania ścieków z Nowych Gut do oczyszczalni w Orzyszu.

W zakresie zaopatrzenia miasta i wsi w wodę wybudowano stację uzdatniania wody przy ul. Polnej w Orzyszu. Opracowano projekt rozbudowy wodociągu miejskiego. Wybudowano ujęcie wodociągowe w Odojach.

Wspólnie z Telekomunikacją Polską SA, z udziałem środków budżetu państwa, uruchomiono automatyczną centralę telefoniczną o pojemności 1024 numerów. Obecnie TP SA buduje sieć telekomunikacyjną na terenie gminy Orzysz. Wspólnie z Komitetem Społecznym Telefonizacji Wsi Gminy Orzysz TP SA przygotowała sieć dla wsi: Dąbrówka, Wężewo, Drozdowo, Cierzpięta, Dziubiele. W sierpniu rozpocznie się budowa sieci telekomunikacyjnej w Nowych Gutach, a w przyszłości – w Czarnem, Odojach, Klusach, Ubliku, Ogródku.

Urząd Miasta i Gminy uczestniczy w modernizowaniu dróg o znaczeniu wojewódzkim. W ub.r. kwotą 659 mln. st. zł dofinansował przebudowę drogi w Nowych Gutach. Z udziałem środków finansowych Rejonowego Urzędu Pracy prowadzone są roboty drogowe na terenie Orzysza. Wojewódzka Dyrekcja Dróg Miejskich w Suwałkach buduje nawierzchnię bitumiczną na ul. Kajki. Zabezpieczyła też materiały na budowę chodników przy ul. 22 Lipca. Prace wykonają osoby zatrudnione w ramach robót publicznych.

Budowane są również strażnice OSP. Wybudowano i oddano do użytku strażnicę we wsi Góra, na ukończeniu jest budowa strażnicy w Dąbrówce.

Ogółem na inwestycje z budżetu gminy w 1996 r. przeznaczono ok. 3,3 mld st. zł. Gmina czysta, nowoczesna i gospodarna – tak przyszłość Orzysza widzą obecne władze samorządowe.

oprac. (i)
Fot. A. Zgiet

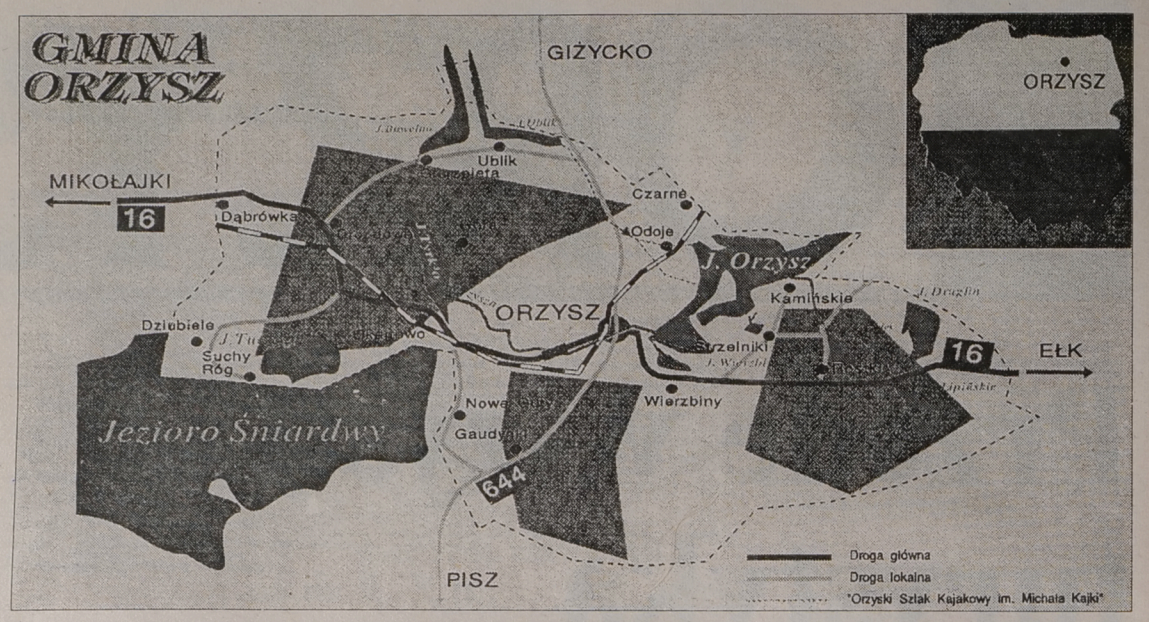

Pięć wieków historii

Nazwa Orzysz pochodzi od staropruskiego słowa „orys", oznaczającego powietrze. Miasto leży nad rzeką Orzysz, pomiędzy jeziorami Orzysz, Wierzbiańskim i Sajno. Na początku XV wieku stała tu leśna karczma. W 1443 r. Wielki Mistrz Krzyżacki Konrad von Erlichshausen nadał Wincentemu Polakowi przywilej lokacyjny na założenie wsi nad jeziorem Aris.

Prawa miejskie Orzysz otrzymał w 1725 r. od króla pruskiego Fryderyka Wilhelma I. Pierwszym burmistrzem został Marcin Pohl. W 1740 r. miasto liczyło 640 mieszkańców, którzy zajmowali się głównie rolnictwem, rybołówstwem, handlem i rzemiosłem. Od połowy XVIII wieku stacjonowało tu wojsko. Orzysz ucierpiał wskutek wojen napoleońskich i wielkiego pożaru w 1826 r., a także w wyniku epidemii cholery.

Ponowny rozwój miasta datuje się od schyłku XIX stulecia. W 1890 r. powstał garnizon wojskowy, wybudowano koszary, w okolicy zlokalizowano duży poligon. Na początku XX wieku uruchomiono połączenia kolejowe z Piszem, Giżyckiem, Mrągowem i Ełkiem. Jeszcze przed pierwszą wojną światową Orzysz zaczęli odwiedzać turyści. W mieście istniały wówczas trzy hotele, sześć restauracji, cukiernia i poczta.

Orzysz został częściowo zniszczony wskutek działań wojennych. Na tutejszym cmentarzu pochowano 124 żołnierzy rosyjskich i niemieckich. Niedawno władze samorządowe doprowadziły do uporządkowania zabytkowego cmentarza. W dwudziestoleciu międzywojennym w pobliskim Ogródku mieszkał i tworzył Michał Kajka, ludowy poeta i działacz mazurski.

Tuż przed wybuchem II wojny światowej miasto liczyło 3500 mieszkańców. W lutym 1945 r. zostało już tylko 795 osób. O przeszłości Orzysza i okolic przypominają liczne zabytki. Do najcenniejszych należy kościół pod wezwaniem Matki Boskiej Szkaplerznej. Powstał on przed 1565 r., w XVII wieku dobudowano wieżę, a w latach 1871–1872 po remoncie nadano świątyni obecny kształt. Na uwagę zasługują również kościół filialny Najświętszego Serca Pana Jezusa z przełomu XIX i XX w. oraz kilka zabytkowych domów przy ulicach Ełckiej, Giżyckiej i Wojska Polskiego.

(i)
Fot. A. Zgiet

Kolumna sponsorowana przez UMiG w Orzyszu

14248





Dziś i jutro

– Zmieniło się dużo i zdecydowanie na lepsze – mówi turysta z Warszawy, który już od ćwierćwiecza spędza w Orzyszu urlop. **– Niekiedy mam wrażenie, że to zupełnie inne miasto**.

Ostatnie dwudziestolecie, to m.in. rozwój budownictwa mieszkaniowego. W Orzyszu przybyło 13 bloków spółdzielczych, 12 wojskowych i 4 komunalne. Powstały osiedla wojskowe przy ul. 22 Lipca, Rynku i w Osiedlu Robotniczym oraz osiedla domków jednorodzinnych przy ul. Kajki, Ełckiej, Polnej i 22 Lipca. Na przełomie lat 80. i 90. rozwinął się handel, powstała w mieście i gminie sieć prywatnych sklepów.

W latach 80. wybudowano Przedszkole Miejskie przy ul. 22 Lipca, Liceum Ogólnokształcące przeniosło się do budynku zaadaptowanego po koszarach wojskowych. Nowych siedzib doczekały się także Bank Spółdzielczy, PKO, policja, Zakład Energetyki Cieplnej, lecznica zwierząt.

Baza kulturalna to Dom Kultury z Biblioteką Publiczną oraz Biblioteka i Klub Garnizonowy. Istniejący przy Domu Kultury zespół śpiewaczy „Orzyszanki" w 1994 r. zajął drugie miejsce na XXVIII Ogólnopolskim Festiwalu Kapel i Śpiewaków Ludowych w Kazimierzu n.Wisłą. Zespół istnieje od 1986 r., liczy 10 osób. W repertuarze ma pieśni obrzędowe, miłosne, pastorałki; nawiązuje do folkloru z okolic Wilna, Białegostoku, Łomży.

– Do zrobienia jest jeszcze dużo, a pieniędzy ciągle za mało. Mimo wszystko, jestem jednak optymistką – twierdzi Teresa Tarka, wiceburmistrz Orzysza.

(i)

bm

Każdy znajdzie coś dla siebie

Gmina Orzysz zajmuje obszar 363,49 km kwadratowych. Ponad połowa powierzchni to lasy, a około 10 proc. – jeziora. Zachodnia granica gminy biegnie wzdłuż Śniardw nazywanych „Mazurskim Morzem". Inne ważniejsze jeziora to: Orzysz, Ublik, Tyrkło, Rostki, Buwełno. Na terenie gminy mieszka ponad 10 tys. osób, z czego przeszło połowa w samym mieście.

Najcenniejszym bogactwem tych okolic są doskonałe warunki przyrodnicze. Dzięki atrakcyjnemu położeniu, Orzysz jest chętnie odwiedzany przez turystów z Polski i z zagranicy. Czyste powietrze i woda zapewniają idealne warunki do rekreacji i wypoczynku. Brak większych zakładów przemysłowych uchronił środowisko naturalne przed degradacją, czego nie udało się uniknąć w innych miastach Pojezierza Mazurskiego. W połączeniu z wyjątkowymi walorami krajobrazowymi tych ziem, różnorodnością form rzeźby terenu, bogactwem fauny i flory, całość tworzy doskonałe warunki do rozwoju turystyki. Każdy znajdzie coś dla siebie.

W okolicy Orzysza warto odwiedzić:

KLUSY – wieś z kościołem z 1884 r. i stanowiskami archeologicznymi;

OGRÓDEK – wieś nad jeziorem Krakształyn, w której mieszkał i został pochowany Michał Kajka, najwybitniejszy mazurski poeta ludowy;

NOWE GUTY – malowniczo położona wieś na wschodnim brzegu jeziora Śniardwy;

OKARTOWO – przepięknie położona miejscowość między połączonymi kanałem jeziorami Śniardwy i Tyrkło. Niegdyś stał tu krzyżacki zamek. Obecnie najcenniejszym zabytkiem jest kościół z XVII wieku;

UBLIK – pozostałości zespołu dworskiego z połowy XIX wieku. Obecnie mieści się tu ośrodek wypoczynkowy.

To tylko niektóre atrakcyjne zakątki w gminie Orzysz. Swój raj mają tu wodniacy, zwłaszcza żeglarze i miłośnicy kajakarstwa. Istnieją również doskonałe warunki do uprawiania windsurfingu i wędkarstwa.

Liczne kompleksy leśne, czyste powietrze, bogactwo świata natury oraz występowanie rzadkich gatunków roślin i zwierząt przyciąga także wielu miłośników wycieczek pieszych i rowerowych. Amatorzy przejażdżek konnych chętnie odwiedzają wieś Kamieńskie, gdzie istnieje stadnina koni. W gminie rozwija się również agroturystyka.

Dobrze jest rozbudowana baza noclegowa (2138 miejsc noclegowych w mieście i okolicy). Składają się na nią liczne ośrodki wczasowe, campingi, pola namiotowe, pensjonaty, minihotel i hotel garnizonowy. W przyszłości w centrum Orzysza powstanie hotel o wysokim standardzie.

(i)



Mazur znaczy Polak

Cd. ze str. I

małym cmentarzyku ewangelickim w Ogródku.

– To muzeum istnieje od 1968 roku jako oddział Muzeum Okręgowego w Suwałkach – mówi Elżbieta Nieszczerzewska, która jest tu kustoszem od piętnastu z górą lat. **– Zima i późna jesień to absolutnie martwy sezon, ruch dopiero zaczyna się tu wiosną, kiedy dom Kajki odwiedzają wycieczki szkolne, a latem – pełno tu ludzi. Obozy wędrowne, harcerze, turyści indywidualni z kraju i z zagranicy** – pokazuje księgę pamiątkową, w której szczególnie wiele jest nazwisk brzmiących z niemiecka. **– Oni przecież mieszkali na Mazurach, większość nie zapomniała polskiego** – E. Nieszczerzewska przywołuje przykład wnuka Michała Kajki, który bardzo często odwiedza chatę dziadka i mówi najczystszą polszczyzną.

W muzeum w Ogródku zgromadzono ponad 160 eksponatów. Najcenniejsze z nich to dokumentacja twórczości poety, rękopisy wierszy i artykułów, publikacje w prasie.

– Również część zgromadzonych tu sprzętów stanowiła własność Kajków. Reszta to także autentyki, pochodzące z tych terenów – pani kustosz pokazuje pięknie malowaną szafę mazurską i bogato zdobiony posażny kufer.

W ładnie utrzymanym obejściu stoi studnia, a pochylające się nad nią stare drzewa z pewnością pamiętają Michała Kajkę. Gdyby tylko umiały mówić...

(gram)

Fot. A. Zgiet

Kajakiem rowerem pieszo

Orzyski Szlak Kajakowy im. Michała Kajki został wytyczony w 1994 r. Przez okolice Orzysza prowadzi trasa rowerowa z Węgorzewa do Pisza. Istnieje również szlak pieszy, prowadzący przez atrakcyjne i wciąż mało znane zakątki Pojezierza Mazurskiego.

ORZYSKI SZLAK KAJAKOWY im. MICHAŁA KAJKI: jez. Śniardwy, jez. Tyrkło, rzeka Orzysza, Kanał Orzyski, jez. Orzysz, kanał Rostki, jez. Rostki, kanał Ogródek, jez. Ogródek, Jez. Lipińskie, jez. Zdedy (długość – 25 km).

TRASA ROWEROWA: Węgorzewo, Kuty, Giżycko, Rydzewo, Okartowo (gm. Orzysz), Pisz (długość – 91 km).

SZLAK PIESZY: Czarne, Skomack Wielki, Ogródek, Klusy, Ruska Wieś, Talusy, Szarejki, Ełk. (i)

Fot. A. Zgiet



Skarby z jeziora

Okolice Orzysza od dawna stanowią atrakcyjny teren dla poszukiwań archeologicznych. Jeszcze w ubiegłym stuleciu dokonano tu wielu spektakularnych odkryć. Jednym z nich były na przykład ślady osad rusztowych z IV-II wieku p.n.e., budowanych specjalną techniką na wypłyceniach jeziora Orzysz, ze stałym lądem połączone długim mostem.

Jak podają źródła historyczne, pierwsi osadnicy w okolice dzisiejszego Orzysza przybyli 15 tysięcy lat temu, ale trwałe ślady bytności człowieka wiążą się z epoką kamienia. W Okartowie bowiem archeolodzy w latach 60. natrafili na stosunkowo dobrze zachowaną osadę oraz liczne cmentarzyska.

Dno jeziora Orzysz to prawdziwy raj dla archeologów. Cenne znaleziska, jak narzędzia rolnicze, ozdoby, naczynia i broń, dokumentują bytność ludzi na tych terenach we wszystkich kolejnych epokach rozwoju cywilizacji, od czasów najdawniejszych począwszy.

Wszystkim, których interesują pradzieje okolic jeziora Orzysz, polecamy broszurę Jerzego Marka Łapo, archeologa związanego z Muzeum Kultury Ludowej w Węgorzewie, który od kilku lat zajmuje się badaniami osadnictwa na tych ziemiach.

(gm)

Życie jak ogród...

Krzysztof Marusiński od zawsze interesował się przyrodą. Dziś jemu samemu trudno określić moment, w którym amatorskie fascynacje światem roślin nabrały cech profesjonalizmu. Lata żmudnych eksperymentów sprawiły, że dopracował się własnych kolekcji złożonych z unikatowych odmian.

– Szczególnie interesuje mnie proces przystosowywania gatunków ciepłolubnych do surowych warunków naszej strefy klimatycznej – mówi Krzysztof Marusiński.

Dla rozmiłowanego w zieleni i kwiatach pana Krzysztofa, nie ma rzeczy niemożliwych. Rzeczywiście. Ktokolwiek przejdzie przez bramę posesji p.p. Marusińskich w Orzyszu, dosłownie – znajdzie się w raju. Zielone kaskady pnączy spływają na dywany różnobarwnych kwiatów. Srebrzą się świerki, purpurą płoną petunie, a iglaki, których tu nieprzebrane bogactwo, wytryskują z trawnika, niczym fontanny. Przed klientem otwiera się żywa księga z niespotykanie różnorodną ofertą.

– Moja firma jest w stanie zamienić każdy nieużytek w piękny ogród – mówi K. Marusiński. **– Projektujemy, wysadzamy własne rośliny, pielęgnujemy, służymy fachowym poradnictwem. Zadowolimy gust najwybredniejszego klienta. Zieleń miejska, działki rekreacyjne, ogródki przydomowe czy otoczenie Państwa miejsca pracy, zakomponowana ze znawstwem i zawsze dobrym smakiem – to dewiza firmy „MARUSIŃSKI – ROŚLINY OZDOBNE I TERENY ZIELENI", Orzysz, ul. 22 Lipca 15, tel./fax /0–117/ 375–43.**

Tekst promocyjny
14249



Nie moknij...

Jeżeli na dworze akurat leje jak z cebra, a praca, którą masz do wykonania nie może poczekać, kup wysokiej jakości ubranie nieprzemakalne firmy LM. Szeroka gama wzorów. Ceny producenta. Zadzwoń po ofertę.

ODZIEŻ ROBOCZA
ROBOD
Bezpieczeństwo na codzień.

Białystok
ul. Włókiennicza 16
tel./fax 085 / 44 63 15

sprawdź nasze ceny!

płaszcz

© Paweł Gardzielewicz

Noclegi i gastronomia

POLA NAMIOTOWE

Orzysz – Ośrodek Wodno-Wypoczynkowy „A. Herter Romuald" – 100 miejsc.
Okartowo (2 pola namiotowe) – 400 miejsc.
Nowe Guty – 100 miejsc.
Góra nad jez. Tyrkło (2 pola namiotowe) – 150 miejsc.
Odoje nad jez. Orzysz (2 pola namiotowe) – 240 miejsc.
Ublik nad jez. Ublik (2 pola namiotowe) – 150 miejsc.
Wierzbiny nad jez. Orzysz (2 pola namiotowe) – 200 miejsc.
Stanica Wędkarska SPEC Dziubiele – 200 miejsc.

CAMPINGI

Camping „Hoska", Wierzbiny k. Orzysza – 20 miejsc.

OŚRODKI WYPOCZYNKOWE

Ośrodek Wypoczynkowy „Straszny Dwór" w Ubliku – 85 miejsc.
Wojskowy Ośrodek Szkoleniowo-Wypoczynkowy w Orzyszu – 260 miejsc.
Ośrodek Wodno-Wypoczynkowy w Orzyszu – 10 miejsc.
Ośrodek Wczasowo-Wypoczynkowy Politechniki Warszawskiej – 50 miejsc.

HOTELE

Mini-Hotel „Leśny" (Orzysz, ul. 1 Maja 2) – 21 miejsc.
Hotel Garnizonowy (Orzysz, ul. Wojska Polskiego) – 40 miejsc.

POKOJE GOŚCINNE

Kamila Lipińska (Orzysz, ul. Os. Robotnicze 33) – 22 miejsca.
Erwin Penczek (Orzysz, ul. Polna) – 5 miejsc.

GOSPODARSTWA AGROTURYSTYCZNE

Danuta Ordowska, Czarne – 6 miejsc.
Małgorzata Chojnowska, Ublik 6 – 6 miejsc.
A.S. Polednia, Kamieńskie (stadnina koni) – 15 miejsc.
H.Z. Kopańczyk, Grądy 2 – 5 miejsc.

PENSJONATY

A. Łukowski, pensjonat „Śniardwy" w Nowych Gutach – 16 miejsc.

STANICE

Stanica Wędkarska SPEC Dziubiele – 27 miejsc.
Stanica Wodna WOPR Okartowo – 10 miejsc.

WYPOŻYCZALNIE SPRZĘTU TURYSTYCZNEGO

Ośrodek Wodno-Wypoczynkowy w Orzyszu, ul. Leśna 13.
Camping „Hoska" w Wierzbinach (skutery wodne).
Stanica Wędkarska SPEC w Dziubielach (deski windsurfingowe).

BAZA GASTRONOMICZNA

BARY

„From" – Orzysz, ul. Rynek 4.
„Kamil" – Orzysz, ul. Rynek 6.
„Alik" – Orzysz, ul. Leśna 1.
„Kasieńka" – Orzysz, ul. Ełcka 33.
„Zagłoba" – Orzysz, ul. Giżycka 4/18.
„Bar Sezonowy" – Orzysz, ul. Leśna 3.
„Rado" – Wierzbiny 45.
„Grill Bar" – Wierzbiny 52.

KAWIARNIE

Wojskowy Ośrodek Szkoleniowo-Wypoczynkowy, Orzysz, ul. 1 Maja.
Kasyno Garnizonowe, Orzysz, ul. Wojska Polskiego.

(i)

BIURO REKLAM I OGŁOSZEŃ TEL./FAX 425-116

Jak turyści widzą Orzysz...

Jak widzą Orzysz i okolice – zapytaliśmy spotkanych na ulicy turystów. Opinie są przypadkowe i niekoniecznie miarodajne.

Alfred Dropsiński z Warszawy:

– Jako student przyjechałem tu autostopem. Był chyba rok 1976. Pamiętam, że piliśmy piwo w barze „Wiarus". Taka ponura speluna przy wylotówce. Teraz nie najgorzej powodzi się mi finansowo. Mógłbym pojechać na Lazurowe Wybrzeże czy na Majorkę. Dlaczego spędzam wakacje w Orzyszu? Bo tu jest sympatycznie.

Andrzej Wasilewski ze Szczecina:

– Jestem tutaj pierwszy raz. Od dzieciństwa, teraz mam dwadzieścia lat, fascynowała mnie woda i żagle. Jako dziecko próbowałem pływać tratwą po Odrze. Uratowali mnie w ostatniej chwili. Ale stara miłość nie rdzewieje. Nie wyobrażam sobie lata bez łódki.

Edward Łukowski z Gdańska:

– Mieszkam w atrakcyjnej części Polski. Ale te „atrakcje" są dość wątpliwe. Niech ktokolwiek spróbuje spędzić lato w Trójmieście. Tłok, tłumy ludzi, hałas. Wolę Śniardwy.

Katarzyna Ż. z Kielc:

– Przyjechałam do Orzysza w latach osiemdziesiątych. A właściwie – do Wierzbin. Siedziałam na pomoście i nagle podszedł krótko ostrzyżony blondyn w polowym mundurze. Tak się stało, że od dziesięciu lat jest on moim mężem. Tradycyjnie przyjeżdżamy do Orzysza 15 lipca. Dla mnie nie jest to rocznica bitwy pod Grunwaldem, lecz mojej znajomości z Tomkiem.

Helmut Zoll z okolic Kolonii Niemcy:

– Najładniejsze dziewczyny w Orzyszu – mówi łamaną polszczyzną.

(i)

Fot. A. Zgiet



PAWILON HANDLOWY
MEBEL-MARK
11-525 Orzysz, ul. Wojska Polskiego 58, tel./fax (0-117) 37 064
MEBLE, RTV, AGD
ARTYKUŁY WYPOSAŻENIA WNĘTRZ
14247



Jesteśmy wiarygodni i zawsze wypłacalni

BS w ORZYSZU

Bank Spółdzielczy w Orzyszu, założony w 1951 roku, świętuje dziś 45-lecie istnienia. Dzięki swej niezależności, budowanej przez lata na trwałym fundamencie społecznego zaufania, oparł się burzom i zawirowaniom politycznym, a co najważniejsze, z dużym zapasem sił pokonywał przeszkody, wyznaczane przez liczne okresy złej koniunktury w polskiej bankowości.

– Nieprzerwanie, od 45 lat, obsługujemy mieszkańców miasta i gminy Orzysz. Z każdym rokiem przybywa nam klientów, najaktualniejsze dane mówią bowiem o ponad 5 tysiącach rachunków, jakie prowadzimy – mówi Wiesława Berger, która dyrektorując orzyskiemu BS przez wiele lat, dodatkowo uwiarygadnia dobrą kondycję firmy. – **Żmudna, prawie benedyktyńska praca, ale przede wszystkim poszanowanie klienta, jest jedyną receptą na sukces tego rodzaju instytucji** – dodaje W. Berger.

Współczynnik wypłacalności, określony w kraju na 8, w orzyskim BS wynosi aż 16.

– **Nasza działalność zdecydowanie nakierowana jest na rozwój rolnictwa, turystyki i rzemiosła w rejonie orzyskim** – podkreśla Wiesława Berger. – **Dysponujemy szeroką ofertą kredytową. Dla przykładu, kredyty komercyjne oprocentowane są w granicach od 26 do 31 proc., w zależności od okresu spłat. Dostępne są one dla wszystkich podmiotów gospodarczych oraz ludności z przeznaczeniem na dowolne cele. Natomiast rolnikom udzielamy kredytów o obniżonej stopie procentowej. I tak, przy kredytach obrotowych wynosi ona zaledwie 9,2 proc., a inwestycyjnych, udzielanych na: zakup gruntu 5,75, urządzanie nowych gospodarstw lub doposażanie już istniejących od 14,95 do 17,25 proc. Jeszcze inne preferencje dotyczą rolników, którzy nie przekroczyli wieku 40 lat. Im udzielamy pożyczek oprocentowanych na 5,75 proc., a producentom mleka – na 7,48 do 8,53 proc.** – dyrektor banku, jak z rękawa sypie kolejnymi liczbami.

– **Korzystne są w naszym banku lokaty terminowe** – przekonuje Wiesława Berger. – **Oszczędności klientów złożone na 3 miesiące przyniosą 17-procentowy zysk, na sześć – już 18, na rok – 20 proc., dwa lata zaprocentują współczynnikiem 22, a za trzy – kieszeń klienta wzbogaci się o 24-procentowy zysk w skali roku od powierzonej sumy** – zapewnia.

Do orzyskiego banku ludzie przychodzą bardzo chętnie. Zakładają rachunki, książeczki oszczędnościowe, dokonują wszelkich opłat, korzystają z kredytów. Zawsze mogą liczyć na fachową i miłą obsługę.

Zapraszamy do kas Banku Spółdzielczego w Orzyszu, przy ul. Giżyckiej 3. Szczegółowych informacji można zasięgnąć pod numerem telefonu (0–117) 37292 lub 37038.

Tekst promocyjny nr 14308