Czy zostanie powstrzymany wzrost przestępczości – „Mniej zabójstw, więcej rozbojów", str. 2.
W poniedziałek rusza Przystanek Olecko – „Najpierw wyrosną tipi", str. 3.
Powstanie kolejna uczelnia wyższa w naszym regionie – „Suwalska Sorbona?", str. 3.
W Ełku i Giżycku myślą o turystach – „Dwie plaże i marina", str. 3.
Zdaniem Beszty-Borowskiego „Solidarność" chciała wchłonąć ROP – „Wyższy poziom demokracji", str. 5.

GAZETA
współczesna
Nr indeksu 350133
DZIENNIK REGIONALNY • Białystok, Giżycko, Łomża, Suwałki • Nr 134 (13537) • Czwartek 11.07.96 r.
ISSN - 0137-9488 Nakład 20000 egz. Cena 50 gr (5.000 zł)

Czytelnia Czasopism Biblioteka Publiczna im. J. Śniadeckich

Specjalny dodatek w „Gazecie"

Dzisiaj Giżycko

W specjalnym dodatku „Gazety", z cyklu prezentacje gmin, chcemy przybliżyć naszym Czytelnikom miasto Giżycko. Warto je odwiedzić i przeżyć w nim coś interesującego. Piszemy o walorach turystycznych tego grodu położonego w jednym z najbardziej atrakcyjnych przyrodniczo regionów naszego kontynentu.

Za tydzień w „Gazecie" – Orzysz.

Wypocząć w swojej czy obcej stronie

Seszele do wzięcia

Dwutygodniowe wczasy w Łebie kosztują 850 zł, sanatorium w Druskiennikach – 680 zł, wakacje w Tunezji – 2000 zł, safari w Kenii z wypoczynkiem w Mombassie – 6840 zł. Co wybieramy?

Wiele osób twierdzi, że bardziej opłaca się wypoczywać za granicą, niż w Polsce. Zwłaszcza jeśli chodzi o morze. W Hiszpanii czy Italii pogoda jest murowana, a sanitariaty czyste, nad Bałtykiem zaś zimno, deszczowo i brudnawo. Ceny natomiast, przy średnim standardzie, aż tak bardzo się nie różnią.

Sonda w biurach turystycznych wykazała, że mieszkańcy naszego regionu najbardziej interesują się krajowymi wczasami nad morzem. Dwa tygodnie nad Bałtykiem można spędzić już za około 500 zł, ale pobyt w ośrodkach w Łebie proponowano nam za 600-850 zł. Do tego dochodzą koszty podróży.

Najtańsze bodajże zagraniczne wczasy są w Druskiennikach. Wypoczynek w hotelu „Egle" kosztuje 525 zł (przejazd, 10-dniowy pobyt, trzy wycieczki: do Wilna, Kowna i rejs po Niemnie), dwutygodniowy turnus w sanatorium „Sakales" – 680 zł, „Litwa" – 850 zł.

Najwięcej osób wyjeżdża na wczasy do Hiszpanii i Włoch, przy czym – jeśli chodzi o Italię – dominują wycieczki objazdowe. Modne jest południowe wybrzeże Hiszpanii, Wyspy Kanaryjskie i Majorka. Za przelot samolotem i tygodniowy pobyt, w zależności od standardu, płaci się od 1.200 do 2.200 zł. Jeśli się dysponuje własnym transportem tydzień w hotelu z dwoma posiłkami kosztuje 480 zł, a 4-osobowy apartament z kuchnią (bez wyżywienia) można wynająć za 950 zł. Ceny we Włoszech są porównywalne.

Ciągle jeszcze powodzeniem cieszą się wakacje w Tunezji (dwa tygodnie – około 2.000 zł). Do łask – po latach – wróciły Węgry: coraz więcej osób pyta o Balaton i kurorty z gorącymi źródłami.

Do najdroższych wczasów, wykupionych w Białymstoku, należy chyba safari w Kenii z wypoczynkiem w Mombassie – za 6.840 zł. Na Seszele (11 dni, 6.490 zł) nikt się nie wybrał. Większe zainteresowanie budzą egzotyczne wycieczki: Dominikana – 4.500 zł, Indie – 5.600 zł, Brazylia – 7.900 zł, Chiny – 9.990 zł.

(a)

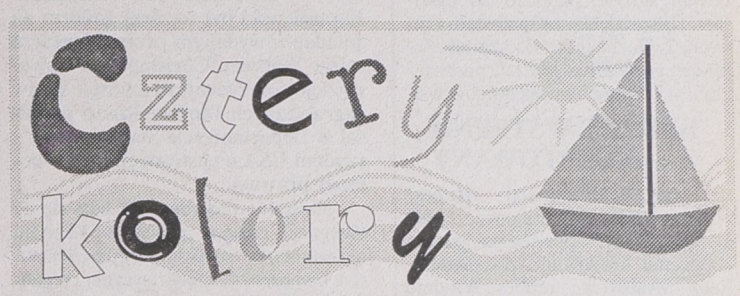

Już jutro rozpoczniemy wielki letni konkurs – quiz z większą niż zwykle nagrodą główną i pokaźną pulą nagród rzeczowych. Będziemy grać w – „Cztery Kolory", bo tak właśnie będzie nazywała się nasza nowa gra.

Nagrodą główną „Czterech kolorów" będzie gotówka – 15.000 złotych, czyli 150 milionów starych złotych. Będzie ją można wygrać systematycznie zakreślając numerki, a więc w najprostszy z możliwych sposobów. Konkurs będzie się składał z czterech części. Co trzy tygodnie będzie więc nowa emisja kart konkursowych w różnych kolorach, stąd też nazwa naszej wakacyjnej zabawy. Aby wygrać główną nagrodę – 15.000 złotych, trzeba będzie bawić się z nami przez całe wakacje. Dla tych, którzy wezmą udział tylko w jednym etapie konkursu, przygotowaliśmy również duże pieniądze.

Będzie też kilkaset nagród rzeczowych – telewizory kolorowe, radiomagnetofony, rowery górskie, walkmany, ekspresy do kawy, tostery, miksery, radiobudziki, aparaty fotograficzne, a więc dla każdego coś dobrego.

Karty konkursowe będą bezpłatnym dodatkiem do jutrzejszego wydania gazety. Warto o tym pamiętać, spróbować szczęścia i wygrać może nawet 15.000 złotych. Zapraszamy do zabawy!

Senatorowie chcą konkordatu

Przeszło 20 senatorów podpisało wczoraj projekt apelu do Sejmu o niezwłoczne podjęcie prac nad ustawą ratyfikacyjną dotyczącą konkordatu między RP a Stolicą Apostolską. Projekt będzie przedstawiony Senatowi na następnym posiedzeniu, prawdopodobnie po wakacjach.

„Blisko 3-letnią zwłokę w ratyfikacji konkordatu Senat uznaje za niezgodną z interesem Polski; zwłoka ta naraża na szwank wiarygodność polskiej polityki zagranicznej" – głosi projekt apelu.

Dokument podpisali senatorowie „S", część senatorów PSL i UW oraz nie zrzeszeni. Jego inicjatorem jest Artur Balazs (nie zrzeszony).

(PAP)

Jutro w Magazynie

Ćwierć wieku temu na Mazurach zdarzyła się tragedia. Po jachcie „Marta" nie ma śladu do dziś. Nie ma również śladu po jego załodze. W mazurskich tawernach żeglarze opowiadają sobie o jachcie–widmo z równie widmową załogą. Niektórzy widzieli kościotrupy... Olimpijski kartel – to tytuł książki brytyjskiego dziennikarza Andrew Jenningsa. Wszyscy widzimy piękno olimpiad, autor zapoznaje z drugą stroną medalu. To strona brzydka, skandaliczna. Równie brzydcy i skandaliczni są działacze Międzynarodowego Komitetu Olimpijskiego – właściciele Igrzysk. W Rycerwałdzie mieszka i przyjmuje pacjentów ojciec Franciszek Sroka, zakonnik – bioenergoterapeuta. Jutro rozpoczynamy cykl artykułów o jego metodzie leczenia, wynikach, osobowości. Będą porady. Życiorysy. Koło Gib mieszka stuletni uczestnik wojny bolszewickiej z 1920 roku. Jego życie to gotowy scenariusz. Opowiada pięknie. Równie pięknie mówią o swoich drogach życiowych ułani z Pułku Ułanów Zaniemeńskich... Stanisław Moniuszko to nasz ziomek. Saga tego rodu od wieków wiąże się z Podlasiem. A ród to zacny, rozgałęziony... I DO TEGO MOŻLIWOŚĆ WYGRANIA 150 MILIONÓW STARYCH ZŁOTYCH!



Do Wenecji zawsze chętnie się jeździ. Na zdjęciu: Ponte Rialto – główny most na Canal Grande. **Fot. A. Łabanow**

Bandyci skradli wypłaty i broń

Nie pomogli ochroniarze

Około 100 tys. zł zrabowało trzech zamaskowanych i uzbrojonych mężczyzn, którzy napadli wczoraj na konwój transportujący pieniądze do kasy przedsiębiorstwa rolniczego w Duchnicach k. Ożarowa Mazowieckiego. Bandyci zabrali konwojentom dwa pistolety: PW–33 i Makarowa.

Do napadu doszło ok. godz. 10.00. Przed przyjazdem konwoju z pieniędzmi bandyci obezwładnili i zakneblowali księgową przedsiębiorstwa. Ochroniarze konwoju zostali sterroryzowani, gdy wchodzili do pomieszczenia kasowego. Następnie bandyci rozbroili ich, skuli kajdankami i zamknęli w archiwum – poinformował pragnący zachować anonimowość oficer policji.

Policja dowiedziała się o napadzie półtorej godziny po nim – powiedział rzecznik prasowy stołecznej policji, podinspektor Witold Gierałt. Sprawcy uciekli z miejsca napadu samochodem, jednak jego marki dotychczas nie ustalono. Pieniądze były przeznaczone na wypłatę dla pracowników przedsiębiorstwa.

(PAP)



Wczoraj białostoczanie bawili się na Rynku Siennym, podczas imprezy zorganizowanej przez Radio RMF. Dziś „Inwazja mocy" przenosi się do Augustowa, nad jezioro Necko. „Żółty Rynek" – czytaj na str. 6. **Fot. I. Wysocki**

jk

GAZETA współczesna

W CZECZENII WALCZĄ

Po sześciu tygodniach względnego spokoju w Czeczenii wojska rosyjskie wznowiły działania wojenne. Wczoraj walki toczyły się już nie tylko w Gechi, ale także wokół miejscowości Machkety, w rejonie Wiedieno (ok. 40 km na południe od Groznego). Uchodźcy z obu wsi mówią, że wojska federalne używają lotnictwa i artylerii. Wspominają też o licznych ofiarach wśród ludności cywilnej.

W Machkety w wyniku bombardowań zginęło przeszło 20 cywilów. Kilkadziesiąt osób zostało rannych. Z Gechi tylko do szpitala rejonowego w Urus-Martan przewieziono 43 rannych mieszkańców wsi.

BUDŻET WSTĘPNIE ZAAKCEPTOWANY

Rząd zaakceptował wczoraj wstępne limity budżetu poszczególnych resortów – powiedział po zakończeniu środowego posiedzenia Rady Ministrów premier Włodzimierz Cimoszewicz. Dodał jednak, że jest kilka spraw wymagających dokładnej analizy, m.in. sprawa funduszu pracy w budżecie ministra pracy oraz sprawy związane z resortami sprawiedliwości i obrony.

„MAJA" WSTRZYMANA

Wszelkie prace budowlane na terenie tzw. centrum handlowego nie opodal byłego obozu zagłady w Oświęcimiu zostaną dzisiaj wstrzymane – ustalili na wczorajszym spotkaniu wojewoda bielski Marek Trombski oraz Janusz Marszałek, prezes firmy „Maja", będącej generalnym inwestorem przy kontrowersyjnej budowie. Wojewoda zapowiedział ponadto, że zamierza do 15 lipca uchylić wszelkie postanowienia, które zezwalały na budowę.

POMOGĄ OFIAROM WICHURY

Ministerstwo Rolnictwa i Gospodarki Żywnościowej wystąpi o przyznanie pieniędzy z rezerw budżetowych na pomoc dla ofiar wichury, która przeszła nad Polską centralną w nocy z 8 na 9 bm. – powiedział przed posiedzeniem rządu wicepremier i minister rolnictwa Roman Jagieliński. Wicepremier dodał, iż w związku z przykrymi doświadczeniami lat ubiegłych, ministerstwo dyskutuje z PZU o możliwości wprowadzenia ulg dla gmin, których mieszkańcy zdecydowaliby się na prawie powszechne ubezpieczenie budynków i płodów rolnych.

(PAP)

Ostatni dzień wizyty prezydenta Kwaśniewskiego w USA

Śniadanie z sekretarzem

W ostatnim dniu swej roboczej wizyty w USA, prezydent Aleksander Kwaśniewski był wczoraj gościem na śniadaniu wydanym przez sekretarza stanu Warrena Christophera. Towarzyszący prezydentowi minister spraw zagranicznych Dariusz Rosati podpisał w Departamencie Stanu umowy z rządem USA o ekstradycji oraz o pomocy prawnej.

Następnie prezydent RP udał się do Kongresu, gdzie w gmachu na Kapitolu uczestniczył w spotkaniu z grupą senatorów obu partii – demokratycznej i republikańskiej, zwanym „working coffee" (dosł. robocza kawa).

Poprzedniego dnia prezydent Kwaśniewski podejmowany był uroczystą kolacją wydaną przez znanego działacza Partii Demokratycznej, przyjaciela prezydenta Billa Clintona – Vernona Jordana. Na przyjęciu tym obecni byli przedstawiciele kół przemysłowych.

Prezydent spotkał się również z prezesem OPIC (Korporacji Ubezpieczeń Inwestycji Zagranicznych), panią Ruth Harkin. Ta rządowa agencja ogłosiła przy tej okazji o przyznaniu 160 milionów dolarów tytułem ubezpieczenia od politycznego ryzyka korporacji ITT – właściciela niedawno otwartego w Warszawie hotelu Sheraton.

W środę ostatnim punktem programu wizyty prezydenta Kwaśniewskiego w stolicy USA było spotkanie z działaczami Amerykańskiej Izby Handlowej. Prezydent udał się następnie do Nowego Jorku, gdzie odbył rozmowę z grupą przywódców żydowskich, po czym odleciał do kraju.

(PAP)

Czy zostanie zatrzymany wzrost przestępczości

Mniej zabójstw więcej rozbojów

O 11,3 proc. spadła przestępczość w I półroczu br. – poinformował wczoraj minister spraw wewnętrznych Zbigniew Siemiątkowski. W tym okresie policja rozbiła 400 poważnych zorganizowanych grup przestępczych – dodał komendant główny policji nadinspektor Jerzy Stańczyk.

Siemiątkowski powiedział na konferencji prasowej, że po raz pierwszy od 7 lat w br. może zostać przełamana wzrostowa tendencja przestępczości. Poinformował, że od stycznia do czerwca popełniono ponad 412 tys. przestępstw, w tym prawie 347 tys. o charakterze kryminalnym. Liczba przestępstw kryminalnych spadła w porównaniu z tym samym okresem ub.r. o 13,1 proc. Było m.in. mniej zabójstw (o 11,5 proc.), kradzieży samochodów (o 8 proc.) i rozbojów oraz kradzieży z włamaniem (o ok. 4 proc.). Wzrosła skuteczność policji w odzyskiwaniu skradzionych samochodów (wyniosła prawie 40 proc.). O 17 proc. spadła przestępczość wśród nieletnich. Wzrosła skuteczność policji w walce z przestępstwami o charakterze gospodarczym.

Stańczyk podkreślił, że znacznie spadła (o ponad 38 proc.) liczba zamachów o charakterze terroru kryminalnego. Od stycznia do czerwca odnotowano 43 zamachy bombowe (15 w Warszawie). W wyniku eksplozji śmierć poniosło 6 osób (żadna z nich nie była celem zamachu). Zatrzymano 62 osoby podejrzane w sprawie tych wybuchów: 43 z nich aresztowano. Odzyskano 3 urządzenia wybuchowe, 51 kg materiałów wybuchowych, 1009 detonatorów, 47 granatów, 48 sztuk broni i ponad 5 tys. amunicji.

W dalszym ciągu następuje wzrost rozbojów z bronią w ręku (o 9,7 proc.), kradzieży rozbójniczych (o 6,4 proc.), fałszerstw (o 23 proc.). W pierwszych sześciu miesiącach za napady na drogach zatrzymano 56 obywateli Ukrainy, 41 – Białorusi, 12 – Rosji oraz 12 Czeczeńców. Spadła przestępczość w dużych miastach, m.in. w Warszawie, choć stolica jest dalej statystycznie najniebezpieczniejszym miastem w Polsce.

(PAP)

Blisko jedna trzecia reklam nacechowana jest elementami seksualnymi

Ideologia łamania zasad

Polska Federacja Ruchów Obrony Życia (PFROR) złożyła do Krajowej Rady Radiofonii i Telewizji protest przeciwko „wyraźnej tendencji do masowego wykorzystywania seksualizmu w reklamie telewizyjnej, czego przykładem jest reklama kosmetyku Denim–Kult". Również członek KRRiTV Jan Szafraniec uważa, że seksualizm w reklamie zaczyna być poważnym problemem.

W swoim proteście PFROR stwierdził, że wspomniana reklama jest zbudowana „z klasycznych symboli erotycznych" i bazuje na wykorzystywaniu podświadomych instynktów w celu wymuszenia zainteresowania reklamowanym produktem. Firmy Lever Polska (producent kosmetyku) i agencja JWT–Parintex (prowadząca jej kampanię reklamową) poinformowały natomiast, że reklama została zaakceptowana do emisji w TVP w normalnie obowiązującym trybie i jest odpowiednia do promowanego wyrobu. Również Dział Kontroli i Nadzoru Prawnego w Biurze Reklamy TVP, który pilnuje, by reklamy naruszające przepisy prawa nie pojawiały się na antenie telewizji publicznej, nie znalazł żadnych argumentów przeciwko jej wyemitowaniu.

Członek KRRiTV Jan Szafraniec zgadza się jednak z oceną Polskiej Federacji Ruchów Obrony Życia. Wystosował on nawet pismo do przewodniczącego KRRiTV, żeby w najbliższym czasie KRRiTV zajęła się problemem seksualizm w reklamie. Jan Szafraniec, opierając się na wynikach badań prof. Braun-Gałkowskiej, która zbadała około 200 reklamówek emitowanych w TV publicznej i w „Polsacie", powiedział, że blisko jedna trzecia reklam nacechowana jest elementami seksualnymi. W ok. 22 proc. wykorzystywane są gesty erotyczne albo autoerotyczne, zaś zmysłowe usta i częściowa nagość pojawiają się aż w 38 proc. reklam.

– Bardzo często takie reklamy oglądają dzieci, które nie mają wyrobionego krytycyzmu i dystansu właściwego osobom dorosłym. Nic więc dziwnego, że istnieje obawa, że mogą te zachowania powielać w podwórkowych zabawach – stwierdził Szafraniec.

Według członka KRRiTV, coraz częściej radiowe i telewizyjne reklamy opierają się także na ideologii łamania zasad (np. „nie kontroluj się", „nie powstrzymuj się") oraz promują konsumpcyjny styl życia.

– Być może w tej sytuacji KRRiTV powinna zaapelować do nadawców o zaprzestanie emisji takich reklamówek – uważa Szafraniec.

Dodajmy, że Międzynarodowy Kodeks Reklamy, obowiązujący także w Polsce, mówi, że reklamy nie mogą zawierać treści obrażających powszechnie obowiązujące normy obyczajowe.

(RR)

„Biała księga" Oleksego

Prawdopodobnie w sierpniu ukaże się „Biała księga" z materiałami sprawy oskarżeń wobec Józefa Oleksego o rzekomą współpracę z rosyjskim wywiadem. Z księgą, gotową już pod względem redakcyjnym, zapoznają się obecnie ministrowie: sprawiedliwości – Leszek Kubicki i spraw wewnętrznych – Zbigniew Siemiątkowski.

Wstępnie zakłada się, iż „Biała księga" ukaże się w nakładzie 20-30 tys. egzemplarzy. Wydawcą ma być URM.

(PAP)

EKSPRESEM

● W ciągu minionej doby na Suwalszczyźnie odnotowano aż 14 włamań i 12 przypadków kradzieży, w tym 4 samochodów. W Ełku z ul. Grunwaldzkiej zginął polonez SWL 8345 w kolorze szary metalic, w Sejnach – żółty fiat 126 p nr rej. SUT 8668, w Giżycku z ul. Królowej Jadwigi czerwony polonez SUY 4574, a w Baranowie, gm. Mikołajki – jasnoczerwony fiat 126 p SUN 5282.

● W Łomży w nocy ze sklepu Komis przy Alei Legionów wyniesiono sprzęt RTV i AGD wartości 2.640 zł, w Białymstoku ze sklepu przy ul. Witosa sprzęt wędkarski wartości 33 mln starych zł, a z mieszkania przy ul. Sienkiewicza – sprzęt elektroniczny.

● Wczoraj miało miejsce kilka, na szczęście niegroźnych, wypadków. W Grajewie na ul. Ełckiej volkswagen passat potrącił motorowerzystę, który z obrażeniami ciała trafił do szpitala. W Białymstoku przy ul. Dworskiej motorowerzysta potrącił pieszego, który również znalazł się w szpitalu, a w Warpechach Starych pod samochód Daewoo trafił rowerzysta.

● Na ul. Wasilkowskiej w Białymstoku patrol policji zatrzymał sprawcę uszkodzenia skody favorit. Po przesłuchaniu został on zwolniony do domu. Do zdarzenia doszło wczoraj po południu. Kierująca autem usiłowała wyjechać z parkingu i włączyć się do ruchu. Na jej drodze pojawił się jednak 41-letni mężczyzna, który w złości wgniótł maskę samochodu. Gdy kobieta usiłowała interweniować, chuligan zagroził jej nożem.

● Również wczoraj policjanci zatrzymali na ul. Jarzębinowej trzech mężczyzn, podejrzanych o kradzież motocykla ETZ. Zginął on dzień wcześniej w Choroszczy.

(kon, RAF)

Uzgodniono projekt wysypiska śmieci w Czerwonym Borze

Nowe i ekologiczne

W tym roku rozpocznie się budowa nowego wysypiska śmieci dla Zambrowa. Projekt zagospodarowania terenu uzyskał pozytywną opinię władz wojewódzkich.

Wysypisko odpadów stałych, bo tak brzmi prawidłowa nazwa, zlokalizowane będzie w Czerwonym Borze, w gminie Zambrów, na terenie kompleksu leśnego należącego do Nadleśnictw w Łomży i Zambrowie. Sąsiadować będzie z gruntami wsi Krajewo Budziły i Krajewo Łętowo. Na terenie na którym ma powstać wysypisko znajduje się wyrobisko żwiru i piasku. Łączna powierzchnia przeznaczona pod inwestycję wynosi ponad 10 ha.

Budowa projektowanego wysypiska będzie realizowana etapami. Zakres inwestycji pierwszego etapu, który rozpocznie się już w tym roku, obejmuje m.in wykonanie drogi dojazdowej i uformowanie niecki wysypiska oraz prace związane z montażem właściwych urządzeń tj. zbiornika retencyjnego, pompowni, magazynu materiałów niebezpiecznych czy choćby brodzika do dezynfekcji kół samochodowych. Specjaliści przewidują, że eksploatacja obiektu w pierwszym etapie potrwa około 10 lat.

Według założeń projektu na wysypisku zatrudnionych będzie pięć osób pracujących w systemie trójzmianowym.

Jak zapewniają projektanci wysypisko nie będzie miało negatywnego oddziaływania na otoczenie.

(ata)

Panu inż.
Jerzemu MATYSOWI
Członkowi Zarządu Miasta
wyrazy szczerego współczucia
z powodu śmierci
OJCA
składa Zarząd "Wodociągów Białostockich" sp. z o.o.

Drogiej koleżance
Annie BUGAJEWICZ
najgłębsze wyrazy współczucia
z powodu śmierci
MAMY
składają: koleżanki i koledzy z Agrobanku

Wyrazy głębokiego współczucia
kol. mgr. inż.
Czesławowi Michalczukowi
z powodu zgonu
Matki
składają: dyrekcja
i pracownicy z BULiGL
Oddział w B-stoku

W poniedziałek rusza III Przystanek Olecko

Najpierw wyrosną tipi

Kiedy w poniedziałkowy ranek, 9 lipca br., odwiedzam, po raz pierwszy, „sztab" Przystanku, mieszczący się w oddziale ROKiS przy ul. Partyzantów 2 w Olecku, wre tu gorączkowa praca. Trwają ostatnie przygotowania do mającej się rozpocząć w najbliższy poniedziałek imprezy.

Organizatorzy III Przystanku Olecko – Oleckie Centrum Kultury i Regionalny Ośrodek Kultury i Sztuki w Suwałkach przygotowali w tym roku tak wielką i bogatą ofertę imprez, że niesposób omówić je nawet pokrótce w jednym artykule. Przewidziano następujące bloki programowe:

● III Letnie Spotkania Sympatyków „Przystanek Alaska", 26 lipca-3 sierpnia

● Odkrywanie Całej Jaskrawości – warsztaty twórcze: rzeźby, ekologiczny, ekologiczno-artystyczny, parateatralny, muzyczny, radiestezji; 15 lipca-3 sierpnia

● Ekologia Serc i Dusz – działania ekologiczne, zajęcia fotograficzne, zabawy i tańce integracyjne, wykłady, pogadanki

● Sportowy Zawrót Głowy – gry i zabawy rodzinne, biegi, regaty, turnieje: tenisowy, koszykówki, szachowy, brydżowy, maraton pływacki, rajd samochodowy; 22 lipca-3 sierpnia

● Fiesta Borealis – Święto Muzyki na Północy rozpocznie się 22 lipca, a codzienne przeglądy konkursowe w godz. 19-21 (czyli koncerty) trwać będą do 30 lipca. Następnego dnia, 31 lipca, o godz. 21.30 w Amfiteatrze nad jeziorem odbędzie się koncert finałowy z udziałem gwiazdy wieczoru, czyli zespołu „Raz, Dwa, Trzy".

Najwcześniej, bo już 15 lipca ruszają dwa bloki programowe: 1. Ekologiczny, który rozpocznie budowanie przez Harcerski Ruch Ochrony Środowiska wioski ekologicznej po drugiej stronie jeziora, na terenie udostępnionym przez Burmistrza Miasta i Gminy Olecko, pana Andrzeja Kisiela. Tego dnia harcerze z HROŚ, pod wodzą Wodza Naczelnego, Dariusza Morsztyna, stawiać będą pierwsze tipi, potem zamieszkają w nich i będą żyć i odżywiać (kuchnia wegetariańska) na sposób indiański. Przewidziano wiele atrakcji, ale mają być one dla gości niespodzianką, więc zdradzimy tylko jedną z nich – 20.07 o godz. 20 zapłonie ogień indiańskiego ogniska. Z miasta do indiańskiej wioski będą kursować przez jezioro prawdziwe kanoe... 2. Warsztaty twórcze, czyli Odkrywanie Całej Jaskrawości, zajęcia będą odbywały się codziennie aż do 3 sierpnia br.

Od 17 lipca (10-11), na rynku (pl. Wolności) będą organizowane tańce integracyjne dla dzieci przy muzyce etnicznej różnych narodów (m.in. bretońskiej, celtyckiej, greckiej, żydowskiej, słowiańskiej). Organizatorem tej imprezy jest HROŚ.

Tyle na dziś – by zbytnio nie obciążać głów czytelników kalendarzem imprez (w jednej dawce uderzeniowej)



obiecuję systematycznie i z wyprzedzeniem nadsyłać kolejne wiadomości z Przystanku.

Na prośbę organizatorów jeszcze jedna (ważna!) informacja. UWAGA! Posiadacze samochodów terenowych marki GAZ-69 (i pochodnych) – jeszcze można zgłosić swój udział w Rajdzie Turystyczno-Krajoznawczym Samochodów Terenowych, który jest przeznaczony wyłącznie dla amatorów i będzie trwał od 27.07. do 31.07. br. (konkurencja: jazda dzienna, test sprawnościowo-manewrowy, jazda nocna, pogoń za balonem). Informacji udziela i ZGŁOSZENIA przyjmuje: JAROSŁAW GOZDECKI, WARSZAWA, tel. (0-22) 39 35 96.

ANNA ANDRZEJEWSKA-JURGIEL

Rząd chce dwukrotnie zwiększyć składki emerytalne

Zaglądanie do kieszeni rolnika

Duże emocje na wsi wywołał pomysł, aby w przyszłym roku zwiększyć – przynajmniej dwukrotnie – składki emerytalne na ubezpieczenie społeczne rolników.

Obecnie rolnicy zobowiązani są do opłacania kwartalnej składki emerytalnej w wysokości 30 proc. najniższej miesięcznej emerytury – 270 zł. Składka kwartalna wynosi 83 zł. W przyszłym kwartale, po waloryzacji, ma wzrosnąć do 96,7 zł. W kraju składki płaci 1,4 miliona płatników, a świadczenia otrzymuje ponad 2 mln emerytów. W efekcie udział budżetu państwa w finansowaniu funduszu emerytalno-rentowego jest wysoki i wynosi 94 proc. Z drugiej strony rolnicy skarżą się, że jest to dla nich jedno z największych obciążeń – w małych gospodarstwach rolnych stanowią one dzisiaj 20 proc. kosztów ich utrzymania.

Projekt przyszłego budżetu zakłada, że rolnicy w przyszłym roku płaciliby przynajmniej dwukrotnie większe składki. Rozważana jest też propozycja uzależnienia składki od wielkości gospodarstwa. Projekt popiera SLD, sprzeciwia mu się PSL.

W opinii Marii Słomińskiej-Bezubik, zastępcy dyrektora białostockiego KRUS, podniesienie stawek może nie przynieść oczekiwanego efektu. Rolnicy skarżą się bowiem, że obecne składki są wysokie. Podwyżka może się więc zakończyć tym, że część z nich przestanie płacić.

– Ewentualne uzależnienie wysokości składki od wielkości gospodarstwa powinno też iść w parze z wyższym świadczeniem emerytalnym w przyszłości – dodaje.

Tadeusz Kłosek, członek Zarządu Wojewódzkiego białostockiego PSL, uważa, że podniesienie wysokości składek o 100 proc. jest obecnie niedopuszczalne. Zwraca on uwagę na fakt, że krytykowane często dofinansowanie systemu emerytalnego z budżetu państwa jest rzeczą normalną w krajach Unii Europejskiej. Najlepszym przykładem jest Francja, gdzie budżet dokłada do emerytur rolniczych 87 proc.

– Rolnicy mają moralne prawo do zadośćuczynienia. Przez 25 lat, w ramach obowiązkowych dostaw tzw. kontyngentów, sprzedawali duże ilości swoich płodów rolnych za jedną trzecią ich wartości. Obecne dofinansowanie z budżetu państwa nie jest dotacją, tylko nie wypłacaną wcześniej należnością za płody rolne – dodaje T. Kłosek.

Podwyższeniu składek sprzeciwia się również Marek Żmujdzin, szef NSZZ Rolników Indywidualnych „Solidarność" w Białymstoku.

– Polska wieś jest na to za biedna – twierdzi.

Uważa on, że ewentualne zmiany powinny iść w parze z szerszą reformą systemu ubezpieczeń społecznych rolników.

(J.B.)

W Ełku i Giżycku myślą o turystach

Dwie plaże i marina

Wczoraj odbyło się oficjalne przekazanie plaży miejskiej w Ełku jej inwestorowi – Urzędowi Miejskiemu. W najbliższych dniach strzeżone kąpielisko zostanie też uruchomione w Giżycku.

Całość kosztów, przeznaczonych na roboty budowlano-montażowe, dokumentację, obsługę, geodezję, wyniosła ok. 2.800.000 zł. Ze środków „STRUDER" uzyskano ok. 1.245.000 zł. Reszta środków pochodziła z budżetu gminy. Otrzymano też dotację od wojewody suwalskiego w ramach walki z bezrobociem, dzięki temu przy budowie mogło znaleźć pracę 30 bezrobotnych.

W tej chwili oddano do użytku wszystkie obiekty budowane przez PRIBO-EPB, czyli: recepcję parkingu, pawilon sanitarny, kuchnię turystyczną, pawilon obsługi campingu, a także ulicę parkową z pełnym uzbrojeniem, której wykonawcą jest PRIM.

Gotowa jest już do przyjęcia turystów część nadbrzeżna zatoczki, gdzie znajduje się plaża trawiasta i piaszczysta. Przygotowaniem tych terenów zajął się ZAZB, który wykonał także ogrodzenie plaży i groblę wokół niej.

– Termin wykonania wszystkich robót na plaży nie powinien trwać dłużej niż do 30 lipca – przekonywał nas Jerzy Czepułkowski, wiceprezydent Ełku – **ale już 26 lipca obiekt zostanie oficjalnie otwarty dla mieszkańców miasta, oby tylko dopisywała pogoda.**

W najbliższych dniach również nad jeziorem Niegocin uruchomione zostanie strzeżone kąpielisko.

– Po kilkunastu latach ponownie nad Niegocinem funkcjonować będzie miejsce do kąpieli, co jest najlepszym dowodem na to, że w tym jeziorze jest nareszcie czysta woda – mówi Jan Grabowski, burmistrz Giżycka. Nad Niegocinem powstaje także inna poważna inwestycja turystyczna. Giżycczanie od kilku tygodni obserwują pierwsze prace budowlane nowego portu jachtowego, który za około 65 milionów marek niemieckich realizuje duńsko-luksemburska firma „Yellow Company".

(O.K., k.z.)

Posiedzenie Wojewódzkiej Rady Zatrudnienia

Nowa rada stare problemy

Na pierwszym spotkaniu w nowym składzie zebrali się wczoraj, w Łomży, członkowie Wojewódzkiej Rady Zatrudnienia. Spotkaniu przewodniczył wojewoda łomżyński Mieczysław Bagiński.

Rozdysponowano dotacje do inwestycji w rejonach zagrożonych bezrobociem strukturalnym. Z ogólnej sumy 1 miliona 16 tysięcy złotych najwięcej dostały miasta Łomża – 360 tys. i Kolno 230 tys. Oprócz nich na pomoc finansową mogą liczyć gminy: Jedwabne, Nowogród, Kolno, Zbójna, Stawiski, Turośl, Wizna i Piątnica. Niestety, wszystko wskazuje na to, że będą to ostatnie na dłuższy czas pieniądze pochodzące ze wspomnianej dotacji, ponieważ od przyszłego roku rejonów Łomży i Kolna nie będzie na liście zagrożonych bezrobociem strukturalnym. **(ata)**

Suwalska Sorbona?

Stowarzyszenie „Integracja Europy", NSZZ „Solidarność" i Rada Miasta patronują pomysłowi utworzenia Akademii Suwalsko-Mazurskiej. Uczelnia ma powstać już w październiku br.

Początkowo ASM będzie funkcjonować wyłącznie w systemie zaocznym. Po trzech latach nauki słuchacze otrzymywaliby stopień licencjata (z możliwością uzyskania magisterium na Uniwersytecie Warszawskim).

ASM zamierza kształcić na wydziałach administracyjno-samorządowym (m.in. administracja samorządowa, administracja służb granicznych, studium obrotu papierami wartościowymi, zarządzanie i marketing turystyczno-oświatowy) oraz pedagogicznym (m.in. pedagogika opiekuńcza z pracą socjalną, krajoznawstwo z animacją turystyki i rekreacji, obsługa ruchu turystycznego i wypoczynku).

Wszyscy zainteresowani kształceniem mogą już od 15 lipca składać wymagane dokumenty u ks. Jaremy Sykulskiego, Suwałki, ul. Piłsudskiego 2, tel. (087) 665920 w godz. 15-17.

(yes)

Dziś pod numerem telefonu 425-366 dyżuruje red. Marek Grześkiewicz

Bielsk Podlaski

W rocznicę mordu

W najbliższy poniedziałek, o godz. 17, na cmentarzu w Bielsku Podlaskim, przy pomniku „Ofiarom Barbarzyństwa", odprawione zostanie nabożeństwo w intencji ofiar mordu dokonanego przez hitlerowskich barbarzyńców na mieszkańcach miasta.

W związku z 53. rocznicą tego wydarzenia do udziału w uroczystości religijno-patriotycznej, w porozumieniu z miejscowym duchowieństwem, zapraszają: Towarzystwo Pamięci Józefa Piłsudskiego, Światowy Związek Żołnierzy Armii Krajowej oraz inne miejscowe partie i stowarzyszenia.

Organizatorzy liczą na tłumne przybycie mieszkańców miasta.

(mp)

REKLAMA REKLAMA REKLAMA REKLAMA REKLAMA REKLAMA REKLAMA REKLAMA REKLAMA REKLAMA REKLAMA REKLAMA REKLAMA REKLAMA REKLAMA REKLAMA

BP OLEJE SMARY STAR TEC-STAR DNI OTWARTE BROWAR BIAŁYSTOK

od Piątku do Niedzieli: godz. 13-17 ul. 1 Armii WP 2a

14092

W łomżyńskiej „kulturze”

Zgodne przeprowadzki

Od września siedzibą Regionalnego Ośrodka Kultury w Łomży będzie budynek przy ulicy Małachowskiego, zajmowany dotychczas przez Miejski Dom Kultury – Dom Środowisk Twórczych. MDK-DŚT przeniesie się natomiast do „Bonaru”, przy ulicy Wojska Polskiego. Prace przy przeprowadzkach zostały już rozpoczęte.

Dyrektorzy: Jarosław Cholewicki – ROK i Roman Borawski – MDK podkreślają, że zmiany odbywają się w atmosferze współpracy i bez jakichkolwiek nieporozumień. Zdaniem obu szefów „łomżyńskiej kultury” są one niezbędne i przyniosą pozytywny skutek.

– MDK rozważając możliwość przeprowadzki wychodził z założenia, aby nie stracić żadnej z form merytorycznej działalności – tłumaczy Roman Borawski. – Wydaje się, że to nam się uda. Zagospodarujemy dotychczas nie w pełni wykorzystaną macierzystą siedzibę MDK, jaką jest „Bonar”. Na dole, w obecnej sali barowej, powstanie sala koncertowa (już rozpoczął się remont pomieszczeń). Na górze mamy zamiar stworzyć salę teatralną. Wszystko to w celu uruchomienia pełnej działalności MDK, włącznie z ofertą weekendową. Ważne jest też, że wreszcie wszyscy będziemy razem, a nie jak do tej pory: osobno ci z „Bonaru”, a osobno z „Odeku”.

Również zadowolony wydaje się być dyrektor ROK.

– Niewątpliwie koszty utrzymania nowej siedziby będą większe, lecz poprawią się znacznie warunki lokalowe. Do tej pory nie mogliśmy w pełni „rozwinąć się” w pomieszczeniach Urzędu Wojewódzkiego. Obecnie zajęcia środowiskowe, zespół pieśni i tańca czy pracownia plastyczna będą mogły liczyć na przyzwoite warunki pracy. Jednocześnie w nowym budynku pozostaną, prowadzone dotychczas przez MDK, edukacja plastyczna i klub tańca towarzyskiego. Jesteśmy z dyrektorem Borawskim w dobrej komitywie i nie widzę problemu, aby współpracę rozwijać w innych kierunkach – zadeklarował Jarosław Cholewicki.

Korzyści płynące z „kulturowych” przeprowadzek można poszerzyć o jeszcze jeden aspekt, na który zwrócił uwagę Roman Borawski:

– „Bonar”, położony w centrum Łomży, umożliwi korzystanie z oferty MDK również osobom zamieszkującym na starówce. ROK natomiast obejmie swoją pieczą nowe osiedla.

(ata)

Unia Gospodarcza Gmin Progres XXI

Krok po kroku

Strategia agroturystyki do 2012 r. oraz Białostockie Stowarzyszenie Agroturystyczne – to pomysły na przyszłość Unii Gospodarczej Gmin „Progres XXI”. Wczoraj w Czarnej Białostockiej odbyło się posiedzenie jej członków.

„Progres XXI” zrzesza dwanaście gmin z województwa białostockiego, które postawiły sobie za cel przyciągnięcie inwestorów z kraju, a przede wszystkim wykorzystanie swych walorów turystycznych.

Wczoraj zapoznano się ze strategią działania na przyszłość, w której przewidziano m.in. stworzenie sieci 50 kwater agroturystycznych, przygotowanie programu promocji turystycznej i gospodarczej, opracowanie 15-letniej (1997 –2012) strategii gmin, przygotowanie materiałów promocyjnych, map i folderów. Program sfinansują członkowie Unii, Fundacja Rozwoju Województwa Białostockiego oraz Fundacja Rozwoju Demokracji Lokalnej. Progres XXI liczy też, że w 61 proc. zostanie on sfinansowany przez amerykański program „DemNet”. Oczekiwana jest decyzja w tej sprawie.

Unia zamierza też powołać w tym roku Białostockie Stowarzyszenie Agroturystyki. Posiadałoby ono przede wszystkim informacje na temat kwater agroturystycznych na terenie województwa białostockiego oraz pełniłoby rolę centrum informacji turystycznej.

– Pomysł jest jednak taki, aby do stowarzyszenia weszli kwaterodawcy, a gminy pełniły rolę członków wspierających – wyjaśnia Piotr Latała, prezes Unii, burmistrz Czarnej Białostockiej.

W ubiegłym roku członkowie Unii spotkali się na festynie w Krynkach. W tym roku doroczny festyn odbędzie się 3-4 sierpnia w Gródku. **(J.B.)**

Lato w Łomży

Od fotografii do disco

Z propozycją ciekawego spędzenia wakacji – adresowaną do dzieci i młodzieży, spędzających wakacje w mieście – wystąpił łomżyński MDK-DŚT.

– Nasza oferta skierowana jest do wszystkich dzieci, które zechcą przyjść i wspólnie z nami spędzić trochę czasu. – mówi dyrektor MDK-DŚT Roman Borawski. **– Postaramy się, aby program prowadzonych zajęć był jak najbardziej atrakcyjny, dostosowany do wieku i zainteresowań wszystkich chętnych.**

W każdy poniedziałek lipca, w godz. 17-19, w klubie „Bonar” odbywać się będą zajęcia fotograficzne.

– Na zajęciach będzie można nauczyć się podstaw techniki, warsztatu, a jednocześnie zbliżyć do fotografii jako do jednej z dziedzin sztuki – mówi prowadzący zajęcia Jerzy Chaberek.

Prezentacja różnych technik teatralnych, poznanie tajników pracy teatru będzie przedmiotem zajęć „Kulisy teatru”, które w każdy wtorek i czwartek sierpnia, w godz. 16-18, prowadził będzie Tomasz Brzeziński.

W plenerze i do pracowni plastycznej Klubu ODK przy ul. Małachowskiego codziennie, od 14 lipca, w godz. 10-14, zajęcia plastyczne prowadzone będą przez Annę Bureś.

Miłośników twórczości zespołu The Beatles zainteresują z pewnością zajęcia Bernarda Karwowskiego „Wakacyjna szkoła piosenki”, które do 23 lipca odbywać się będą we wtorki o 11 i w piątki o 14 – również w Klubie ODK.

Do dzieci w wieku 11-15 lat skierowana jest propozycja zajęć tanecznych, które w każdy poniedziałek i środę (do 30 sierpnia) poprowadzi Marzanna Rutkowska. W programie przewidziana jest nauka m.in. rock and rolla, disco, rap.

Oprócz zajęć stałych dla dzieci i młodzieży MDK–DŚT proponuje 19 lipca wernisaż wystawy młodych, dobrze zapowiadających się plastyków – Marka Szpaka i Renaty Lis, 17 sierpnia na Starym Rynku koncert „Tęczowy Music Box”, a 25 sierpnia II Piknik Fotograficzny Drozdowo ’96. **(jks)**

Suwałki

„Czarna lista” i reformy

Od dwóch dni istnieje Komitet Protestacyjny Suwalskiej Delegatury Okręgowej Izby Lekarskiej. Jest on odpowiedzią na akcję zainicjowaną w końcu czerwca przez Naczelną Radę Lekarską. Protestujący domagają się gruntownej reformy służby zdrowia i systemu ubezpieczeń zdrowotnych.

Suwalski komitet zamierza jeszcze w lipcu przygotować „czarną listę”, podsumowującą główne zaniedbania w lokalnej służbie zdrowia. Znajdą się tu przykłady niedoinwestowania, braku reakcji ze strony administracji wojewódzkiej na zgłaszane postulaty i krytyczne opinie. Doc. Tomasz Soszka, rzecznik prasowy komitetu, przypomina, że już kilka miesięcy wcześniej suwalska delegatura Okręgowej Izby Lekarskiej opowiedziała się za votum nieufności dla Dariusza Dudarewicza, lekarza wojewódzkiego.

– Przygotowanie „czarnej listy” w tej sytuacji nie będzie trudne – uważa T. Soszka. **(gram)**

W Orzyszu od piątku do niedzieli

Nie tylko regaty

Koncertem zespołów młodzieżowych oraz nastrojowym, nocnym rejsem rozpoczną się jutro wieczorem obchody Dni Orzysza. Liczne imprezy kulturalne, sportowe i rekreacyjne odbywać się będą w miejskim ogródku jordanowskim, na plaży wojskowej i na przystani w Okartowie.

Orzysz, choć niewielki, należy do miast z tradycjami. Prawa miejskie niewielkiej miejscowości nadał sam król pruski, Fryderyk Wilhelm w 1725 roku. Z prostego rachunku wynika więc, że Orzyszowi w tym roku stuknęło 241 lat.

Jak co roku, właśnie w miesiącach letnich, bardzo hucznie obchodzi się tu Dni Miasta. Zarówno miejscowi, jak i liczni turyści stanowią najwdzięczniejszą publiczność w odbywających się koncertach, turniejach sportowych, pokazach sprawnościowych, imprezach rekreacyjnych.

Z pewnością największą atrakcją Dni, będą tradycyjne regaty o puchar burmistrza Orzysza oraz prezesa Radia Białystok. Rano w sobotę, 13 lipca, w Okartowie nad jeziorami Tyrkło i Śniardwy nastąpi uroczyste otwarcie zawodów, które zakończą się dopiero następnego dnia.

Poza tym w programie sobotni koncert zespołów szantowych „Krywań” i „The Pumpers” w ogródku jordanowskim, a w niedzielę, 14 lipca, od rana blok imprez sportowych na plaży wojskowej.

Natomiast w niedzielę, drugi dzień regat i wręczenie pucharu zwycięzcom, po południu III Wojewódzki Przegląd Zespołów Disco Polo, a potem aż do białego rana dyskoteka „Pod gwiazdami” połączona z koncertem laureatów przeglądu.

W przyszły czwartek orzyszanie będą mogli przypomnieć sobie wrażenia sprzed tygodnia, czytając specjalną wkładkę w „Gazecie Współczesnej”, w całości poświęconą ich miastu. **(gram)**

KRYMINAŁKI

RUMUŃSKI KANT

Wyżebrany od przechodniów bilon zamieniała w jednym z augustowskich sklepów grupa Rumunów. Ekspedientka zbyt późno zorientowała się, że na transakcji straciła 17O zł. Oszustów zatrzymała policja.

Czterej mężczyźni i kobieta, mówiący łamaną polszczyzną, odwiedzili we wtorek sklep spożywczy przy ul. 3 Maja. Przynieśli foliową torbę wypełnioną drobnymi monetami. W czasie przeliczania gotówki Rumuni zdołali wprowadzić sprzedawczynię w błąd i „zaoszczędzić” 170 zł.

Sprawców (19-letnią dziewczynę i czterech jej kumpli w wieku 19-24 lat) zatrzymano w Suwałkach. Rumunom, chociaż żyli z jałmużny, powodziło się w Polsce nie najgorzej, skoro podróżowali własnym fiatem 125p.

AMATORZY WOŁOWINY

Byka wartości 800 zł stracił rolnik z Dubowa w gm. Suwałki. Po zwierzęciu zostały prawowitemu właścicielowi jedynie rogi i kopyta.

Amatorzy wołowiny odwiedzili pastwisko w nocy z wtorku na środę. Prowizoryczną rzeźnię urządzili w pobliskich zaroślach. Zabili i wypatroszyli byka. Zabrali wszystko, co nadawało się do zjedzenia lub na sprzedaż. Policja w woj. suwalskim kradzieże bydła odnotowuje coraz częściej.

„RELIGIJNY” ZŁODZIEJ

Szesnastolatkowi z Giżycka powinęła się noga, gdy próbował okraść sklep papierniczy. Jak się okazało, chłopak miał na koncie wcześniejsze włamanie do kaplicy.

Nastolatka policja zatrzymała 9 lipca tuż po północy przy ul. Traugutta. Marek S. jest podejrzany o włamanie, w nocy z 27 na 28 kwietnia br., do kaplicy św. Ducha przy ul. Traugutta w Giżycku. Sprawca trafił do schroniska dla nieletnich w Białymstoku.

(yes)

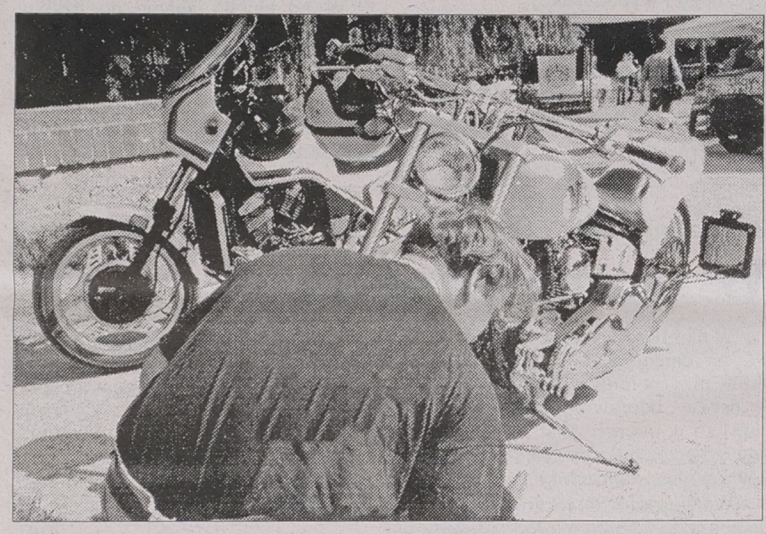

I Suwalski Zlot Motocyklowy

Ci wspaniali mężczyźni....

Oczywiście, zjadą tu z całej Polski na swych wspaniałych maszynach, by przez dwa dni, 12 i 13 lipca być gwoździem programu suwalskiego Festynu Letniego, zorganizowanego przez tutejszy OSiR, ROKiS oraz Klub Motocyklowy „Jaćwież”.

Uczestnicy Zlotu wezmą udział w licznych konkurencjach, w których próbie sprawności i wytrzymałości poddane zostaną zarówno kierowca jak i pojazd. Przewidziano bowiem: motocyklowy konkurs jazdy wolnej oraz slalom motocyklowy, okraszony wieloma niespodziankami.

Natomiast w wieloboju sprawnościowym, dzielni motocykliści będą mieli okazję zmierzyć się w siłowaniu na rękę, wspinaczce po wysokim słupie, rzucie oponą do celu oraz w konkurencji polegającej na toczeniu beczki.

W niedzielę, 14 lipca, o godzinie 10 na stadionie miejskim rozpocznie się mecz, jakiego w Suwałkach jeszcze nie widziano. Turniej o tytuł mistrza piłkarze rozegrają na motorach. Zlotowi towarzyszyć będzie „Lato z Radiem” z udziałem Ewy Bem i Krzysztofa Krawczyka oraz występy zespołów młodzieżowych. **(gram)**

Fot. PAP/CAF

Augustów

Blues na plaży

Już dziś w Augustowie rozpocznie się I Festiwal Muzyki Bluesowej „Summer Blues Meeting”, podczas którego wystąpią polskie gwiazdy tego gatunku.

Organizatorami imprezy są Zarząd Miasta Augustów oraz Miejski Dom Kultury. W jej trakcie wystąpią Dżem, Nocna Zmiana Bluesa, Martyna Jakubowicz i John Porter Band. Występy gwiazd poprzedzą dwa zespoły z regionu: Kasa Chorych z Białegostoku oraz Night Come z Suwałk.

– Jest to pierwsza edycja festiwalu. Są plany, żeby był on cykliczny, a także międzynarodowy. To jednak zależy od sukcesu tej imprezy. Teraz wybraliśmy to, co uważamy za najlepsze na polskiej scenie bluesowej. Chcemy pokazać, że można zrobić jeszcze dużo więcej – powiedział Wojciech Milewski, producent festiwalu.

„Summer Blues Meeting” rozpocznie się o godz. 21 na plaży koło amfiteatru. Wstęp bezpłatny.

(semi)

is

Zdaniem Beszty-Borowskiego „Solidarność" chciała wchłonąć ROP

Wyższy poziom demokracji

Ubiegłotygodniowe wybory nowych władz białostockiego Ruchu Odbudowy Polski były „wyższą formą demokracji i były zgodne z prawem" – przekonywali na wtorkowej konferencji prasowej członkowie nowych władz ROP.

Jak powiedział nowy przewodniczący tej partii Jan Beszta-Borowski, Zarząd Główny ROP zgodził się, żeby w niedzielnym Zgromadzeniu Okręgowym uczestniczyli wszyscy członkowie tej partii z woj. białostockiego, bowiem delegatów można przekupić, ale wszystkich członków partii już nie.

W opinii Beszty-Borowskiego sprawcami zamieszania w ROP była część działaczy tej partii oraz niektórzy członkowie „Solidarności". Wszystkim im zależało na przejęciu władzy w tym ugrupowaniu i doprowadzeniu do wchłonięcia ROP-u przez centroprawicową koalicję „Jedność", która rządzi w Białymstoku.

– Były głosy, żeby przystąpić do tworzenia w Białymstoku jednego ruchu razem z NSZZ „Solidarność", Unią Wolności i innymi kanapowymi partiami. Były to działania osłabiające białostocki ROP, mające na celu odseparowanie nas od centrali i włączenie do „Jedności". W tej chwili powinniśmy zaś budować struktury, a nie koalicje z ludźmi, którzy nie uznają zasad etyczno-moralnych. Osobiście nie mam żadnych powiązań i nie pójdę na żadne układy – powiedział Beszta-Borowski, który wśród takich osób wymienił Józefa Mozolewskiego.

Według uczestników wtorkowej konferencji, „zło" w ROP rozpoczęło się wraz z wyborami władz Koła Miejskiego ROP w Białymstoku. Wówczas, jak powiedział nowy przewodniczący, „wycięto najbardziej oddanych zwolenników Olszewskiego, a do władz wybrano osoby, które dopiero co się zapisały do tego ugrupowania".

Według Beszty-Borowskiego także w trakcie I Walnego Zgromadzenia białostockiego ROP nie obyło się bez oszustw, których sprawcami byli pewni działacze „Solidarności". Wszystko zaczęło się jednak jeszcze przed rozpoczęciem zjazdu, gdy z Zarządu Regionu Białystok „S" do kół terenowych ROP „przywożono po kilkadziesiąt sztuk ksero artykułu z „Najjaśniejszej Rzeczpospolitej", który zawiera „oszczerstwa na Jana Olszewskiego". Równocześnie członkowie „grupy Rybnika" – jak określił ich wójt gminy Grodzisk i członek władz ROP Czesław Żero – jeździli po terenie obiecując w zamian za poparcie stanowiska „posłów, senatorów, a nawet fotel prezydenta Białegostoku. I niektórzy w to uwierzyli". Żero powiedział, że osoby, które nie chciały się zgodzić na współpracę były straszone, „że będzie się je wieszać".

Beszta-Borowski i jego zwolennicy powiedzieli, że w trakcie pierwszego zjazdu białostockiego ROP doszło do sfałszowania wyniku wyborów przewodniczącego. W urnie znalazła się bowiem jedna karta więcej niż było na sali delegatów. I właśnie m.in. z tego powodu zjazd z 26 maja unieważnił Zarząd Główny ROP.

– W małej pakamerze dokonywano rzeczy, na które nie mieliśmy wpływu. Grupa składająca się z czterech osób (komisja skrutacyjna – przyp. aut.) miała pieczątkę partii i w ten sposób przygotowywała karty do głosowania. Wszystko to robiono za zamkniętymi drzwiami, nie mieliśmy na to żadnego wpływu – powiedział nowy przewodniczący białostockiego ROP

Równocześnie w trakcie pierwszego zjazdu prowadzono nienawistną agitację w stosunku do osoby Beszty-Borowskiego. Według niego polegało to na tym, że „do delegatów podchodzili pewni wyznaczeni ludzie, mówiąc, żeby nie głosowały na pewną osobę, tj. Besztę-Borowskiego"

Po majowym zjeździe – za podważanie decyzji pełnomocnika – pięć osób zawieszonych zostało w prawach członka. Według dotychczasowego pełnomocnika ROP Romualda Hajduczeni, chociaż statut nie mówi o takiej ewentualności, to pełnomocnik ma takie prawo, co zostało potwierdzone przez Zarząd Główny ROP.

Członkowie obecnych władz ROP nie sądzą, że powstałe zamieszanie osłabi ich partię.

– Wręcz przeciwnie umocni, bo nie każdy będzie miał prawo wejść i szkalować innych – powiedział Żero.

RAFAŁ RUDNICKI

Węgorzewo'96

Zamkowe nastroje nocą

24 sierpnia w Węgorzewie, na dziedzińcu tamtejszego zamku, odbędzie się konkurs poezji śpiewanej pod nazwą „Zamkowe Nastroje Nocą". Impreza odbywa się już po raz czwarty, a zorganizował ją tradycyjnie Miejsko-Gminny Ośrodek Kultury w Węgorzewie.

W konkursie mogą uczestniczyć zespoły lub soliści, wykonujący każdą odmianę poezji śpiewanej, ballady poetyckiej lub piosenki autorskiej. Chętni powinni nadesłać do 25 lipca zgłoszenie pod adresem organizatora – MGOK, ul. gen. Józefa Bema 14, 11-600 Węgorzewo, tel./fax (0-117) 726-41, z dopiskiem „IV Zamkowe Nastroje Nocą". Pod podanym wyżej numerem telefonu zainteresowani otrzymać mogą szczegółowe informacje.

W trakcie przeglądu wykonawcy wykonają trzy utwory. Zdobywca I miejsca otrzyma nagrodę w wysokości 500 zł, II – 300 zł a III – 200 zł.

(J.B.)

Pułk świętuje

Koło Byłych Żołnierzy 42 Pułku Piechoty im. gen. J.H. Dąbrowskiego i ich Rodzin zaprasza na uroczystość rocznicy Święta Pułkowego, która odbędzie się w niedzielę, 14 lipca br. o godz. 12, w kościele Najświętszego Serca Jezusowego przy ul. Traugutta.

Po mszy apel poległych, a następnie spotkanie towarzyskie w Muzeum Wojska.

(-)

Suwalskie

„Pogranicze" w Estonii

Znany na Suwalszczyźnie zespół ludowy „Pogranicze" z Szypliszek wyjechał dziś do Estonii na międzynarodowy festiwal folklorystyczny. W programie konkursowym zespół zaprezentuje wiązanki pieśni i tańców ludowych, charakterystycznych dla polsko – litewskiego pogranicza.

„Pogranicze" liczy sobie równo piętnaście lat, zespół powstał bowiem w 1981 roku z inicjatywy Waldemary Malinowskiej, ówczesnej kierowniczki GOK w Szypliszkach oraz Józefa Murawskiego, który do dziś jest kierownikiem artystycznym i choreografem. „Pogranicze" jest pod stałą opieką merytoryczną Regionalnego Ośrodka Kultury i Sztuki w Suwałkach.

Na Suwalszczyźnie nie ma drugiego takiego zespołu, który zebrałby tyle nagród i wyróżnień na licznych przeglądach i festiwalach, co właśnie „Pogranicze", prezentujące własną, niepowtarzalną technikę wykonawczą, charakterystyczną dla terenów z pogranicza kultur. Stąd właśnie w repertuarze śpiew wielogłosowy, typowy dla Wileńszczyzny, ale także Litwinów z Puńska. Nierzadko te same pieśni śpiewane są w obu językach.

„Pogranicze" nie poprzestaje na pieśniach i tańcach. Tradycje ludowe tych terenów, kultywuje poprzez odtwarzanie autentycznych obrzędów. W repertuarze teatralnym znalazły się m.in. takie inscenizacje jak Król Herod czy Jasełka z tekstami kantyczek.

Od 1987 „Pogranicze" nieprzerwanie święci sukcesy ogólnopolskie. Z tak prestiżowej imprezy, jaką jest Festiwal Kapel i Śpiewaków Ludowych w Kazimierzu Dolnym, zespół aż dwa razy przywiózł I nagrodę, a także inne, jak choćby nagrody dziennikarzy i publiczności.

Kielce, Stary Sącz, Stoczek Łukowski, Gdańsk, Rzeszów, Bukowina Tatrzańska, Sanok – wyliczanka miejsc, gdzie odbywają się festiwale folklorystyczne praktycznie nie ma końca. Wszędzie „pograniczniacy" byli uhonorowani głównymi nagrodami. Byłoby świetnie, aby konto znakomitego zespołu wzbogaciło się o nagrodę przywiezioną z Estonii, czego gorąco życzymy.

(gram)

Wójt musi współpracować

Ze STANISŁAWEM KUJAWIAKIEM – nowym wójtem Białowieży rozmawia Krystyna Konecka

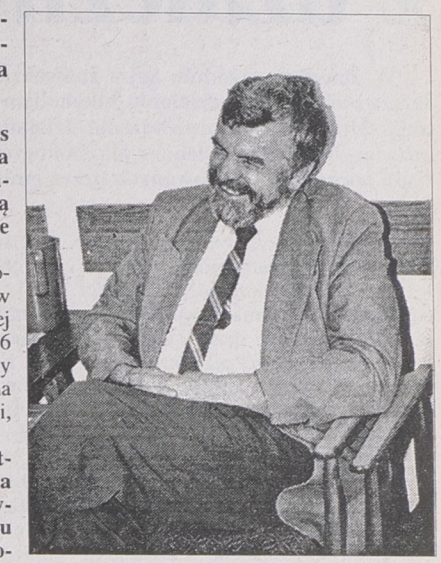

– Kilka dni temu podczas wyboru na stanowisko wójta wygrał pan z dwójką konkurentów, w drugiej turze, proporcją głosów 9:5. O czym to może świadczyć?

– Trudno określić, bo jest to połowa kadencji. Ja startowałem w wyborach na wójta na początku tej kadencji, ale wtedy przegrałem 8:6 z byłą panią wójt. Chciałbym, żeby obecnie wszyscy radni pracowali na rzecz Białowieży, a nie dochodzili, kto stoi po której stronie.

– Jednak podziały tutaj istnieją. Kością niezgody miała być w Białowieży sprawa oczyszczalni ścieków, która w dniu odejścia pana poprzedniczki została oddana do użytku.

– Pomysł oczyszczalni powstał w roku 1974. W latach, kiedy byłem zastępcą, a później (przez 13 lat) dyrektorem naczelnym Białowieskiego Parku Narodowego, zapadały decyzje co do charakteru oczyszczalni i jej lokalizacji, która w międzyczasie była zmieniana. Budowa zaczęła się przed samorządami. Termin przystąpienia do spłaty zaciągniętego kredytu przypadał w maju zeszłego roku. Nastąpiło opóźnienie, a później wstrzymanie spłat, na co złożyły się różne przyczyny. W czerwcu, kiedy nastąpiło odwołanie Zarządu w głosowaniu tajnym, stosunek głosów był 11:3. Można wyciągać różne wnioski, ale trzeba pamiętać, że władzą w gminie jest Rada, a nie wójt, który jest tylko organem wykonawczym. Jest przewodniczącym Zarządu, ale musi współpracować z komisjami, z Radą i jej przewodniczącym.

– Niemal z chwilą objęcia przez pana stanowiska zbiegły się dwie ważne dla tego obszaru sprawy, które zaistniały na forum ogólnopolskim. Ogłoszono polsko-białoruski raport o Puszczy Białowieskiej oraz podpisano porozumienie o poszerzeniu Białowieskiego Parku Narodowego, którego jednym z sygnatariuszy jest wójt Białowieży, czyli pan.

– Podpisanie porozumienia w dniu 4 lipca było uzgodnione wcześniej, więc rzeczywiście daty się zbiegły. Sam temat poszerzenia Białowieskiego Parku Narodowego też nie jest nowy, bo z lat 80. Na początku kadencji drugiego samorządu została opracowana ankieta, która „poszła w ludzi" w gminach puszczańskich i przyległych, gdzie zebrano około 12 tys. podpisów od protestujących przeciwko poszerzeniu BPN. Ponadto tworzono klimat psychozy, że cała puszcza będzie parkiem. Następnie, że będzie w całości rezerwatem biosfery. Pojęcie rezerwatu w kraju jest określane różnie. Jedynie w Białowieży istnieje rezerwat ścisły. Uszczegółowienie nastąpiło wreszcie 10 kwietnia br. z gminami Białowieża i Narewka, i jest ono prawie takie samo jak porozumienie.

– Co może zrobić wójt dla poprawy funkcjonowania lokalnych służb w okresie, kiedy przybywają do Białowieży turyści? Myślę o obsłudze gości, o estetyce takich obiektów jak np. „Iwa".

– „Iwa" nie jest własnością samorządu. Ja w obecności ministra Żelichowskiego powiedziałem, że liczę na współpracę samorząd – Park. Te obiekty stanowią własność Białowieskiego Parku Narodowego, dysponują nimi ajenci czy dzierżawcy i żadna strona nie kwapi się z inwestowaniem. Tymczasem bardzo szybko następuje dekapitalizacja wszystkiego, co będzie rzutowało na ilość imprez międzynarodowych. Ze swojej strony uczynimy wszystko, żeby w Białowieży ktoś zajmował się centralnie informacją o bazie noclegowej, nie mówiąc o tym, że będziemy dążyli do poprawy standardu usług.

Fot. A. Zgiet

W Bielsku Podlaskim

Nie rzucim ziemi...

Już czwarty z kolei rok Siemiatycki Ośrodek Kultury organizuje przeglądy zespołów polonijnych pod hasłem „Nie rzucim ziemi...". Po raz drugi impreza ta zawita również do Bielska Podlaskiego. Na zaproszenie Bielskiego Domu Kultury przyjadą następujący wykonawcy polonijni zza naszej wschodniej granicy: zespoły pieśni i tańca „Jaszuny" i „Ejszyszczanie" (Litwa), Chór Polskiej Szkoły Muzycznej z Dołginowa (Białoruś), dziecięcy zespół pieśni i tańca z Krasławа (Łotwa).

Koncert odbędzie się w najbliższą sobotę o godz. 18 na muszli koncertowej na Plantach. W przypadku nieodpowiedniej pogody, występy przeniesione zostaną do sali widowiskowej Bielskiego Domu Kultury.

(mp)

ECHA PUBLIKACJI

Aresztowany później

Do informacji o tym tytule zamieszczonym we wtorkowym numerze ("GW" z 8.07.96) nieprecyzyjnie zacytowaliśmy wypowiedź Ewy Przełomskiej, rzecznika KWP w Suwałkach. Zdanie „Odpowiedzią na propozycję było aresztowanie kierowcy" powinno brzmieć: „Odpowiedzią na propozycję było zatrzymanie kierowcy do wyjaśnienia w areszcie policyjnym".

Zainteresowanych przepraszam, natomiast P.T. Czytelników informuję, że wspomniany kierowca-przemytnik, jeszcze przed upływem 48 godzin od zatrzymania, został aresztowany przez prokuratora. Na razie tymczasowo, na okres miesiąca.

(gram)

Nawiązując do publikacji, które ukazały się w dniach 8 i 9.07.1996 r. w „Gazecie Współczesnej", dot. starań Wojewody Łomżyńskiego o pozyskanie środków z funduszy EFSAL na pokrycie odpraw dla zwalnianych pracowników ŁZPB „Narew" w Łomży, przedstawiam swoje stanowisko w tej sprawie.

Wojewoda Łomżyński rozpoczął starania o pozyskanie środków EFSAL już w kwietniu br. Jednakże warunkiem skorzystania z tego Funduszu było skompletowanie odpowiednich dokumentów, a przede wszystkim uzyskanie opinii Agencji Rozwoju Przemysłu SA w Warszawie poprzedzonej stanowiskiem Izby Skarbowej w Łomży oraz banku finansującego. W związku z powyższym, korespondencja z Agencją Rozwoju Przemysłu SA nie świadczy o nieznajomości przepisów prawnych, lecz jest koniecznością, wynikającą z procedury przy ubieganiu się o środki z tego funduszu. Pozytywną opinię ARP SA, dotyczącą zaangażowania środków EFSAL na sfinansowanie odpraw dla zwalnianych pracowników ŁZPB „Narew" uzyskaliśmy na początku czerwca br.

Po skompletowaniu dokumentów Wojewoda przygotował odpowiedni wniosek do Podsekretarza Stanu w Ministerstwie Finansów, Pana Ryszarda Pazury, który jest jednocześnie przewodniczącym Zespołu opiniującego wnioski o pozyskanie środków EFSAL i w dniu 24 czerwca br. dostarczono całość dokumentacji do Sekretariatu Pana Ryszarda Pazury, co zostało potwierdzone na kopii wniosku. Nie mogę ustosunkować się do faktu zaginięcia wniosku, ponieważ nie znam systemu obiegu dokumentów w Ministerstwie.

Po interwencji, uzyskaliśmy informację bezpośrednio od pracownika prowadzącego sprawy pozyskiwania środków EFSAL, że wniosek Wojewody Łomżyńskiego będzie rozpatrzony w najbliższym czasie.

Z poważaniem
ZASTĘPCA DYREKTORA
Wydziału Polityki Gospodarczej
i Przekształceń Własnościowych
mgr HENRYKA ŁADA

Gmina Białystok przeciwdziała alkoholizmowi

Walczyć z uzależnieniem

W ubiegłym tygodniu Sejm znowelizował ustawę o wychowaniu w trzeźwości i przeciwdziałaniu alkoholizmowi. Nowe przepisy zobowiązują samorządy do prowadzenia działań związanych z profilaktyką i rozwiązywaniem problemów alkoholowych. Środki na taką działalność będą pochodzić z wydawanych przez gminę koncesji na sprzedaż alkoholu.

W myśl uchwalonych przez Sejm przepisów, do zadań gminy będzie należało m.in. prowadzenie działalności edukacyjnej i informacyjnej skierowanej szczególnie do dzieci, udzielanie pomocy psychologicznej i prawnej rodzinom osób uzależnionych od alkoholu, a także samym alkoholikom (chodzi o pomoc terapeutyczną i rehabilitacyjną). Taka pomoc byłaby bezpłatna. Środki na ten cel będą pochodzić z wydawanych przez gminę koncesji na sprzedaż alkoholu. Wspomniane pozwolenia będą udzielane w zależności od rodzaju napoju alkoholowego. Za nieprzestrzeganie zasad koncesji, może być ona odebrana i przyznana ponownie dopiero po 3 latach.

Jak powiedział „Współczesnej" Jerzy Matys, członek Zarządu Miasta, a jednocześnie przewodniczący Terenowej Komisji ds. Przeciwdziałania Alkoholizmowi, w Białymstoku większość ustawowych zapisów została już wprowadzona w życie. I tak przy Miejskim Zespole Opieki Zdrowotnej, w dwóch przychodniach rejonowych – przy ul. Bema i Storczykowej, działają poradnie, w których pomoc mogą znaleźć osoby uzależnione od alkoholu. Gmina wspiera też Kluby AA, które swoim działaniem obejmują nie tylko osoby uzależnione, ale także ich rodziny. Od ubiegłego roku w białostockich szkołach realizowany jest program „Elementarz". Specjalne zajęcia edukacyjne, prowadzone wśród dzieci alkoholików, ich rodziców oraz nauczycieli, mają uświadamiać niebezpieczeństwa związane z alkoholem i przeciwdziałać wciąganiu w ten nałóg najmłodszych. W ramach posiadanych środków, gmina Białystok przyznaje też dotacje dzieciom z rodzin patologicznych (np. na kupno książek) i finansuje ich wyjazdy na kolonie, na których znajdują się one pod opieką terapeutów. Wszelka pomoc osobom uzależnionym jest udzielana bezpłatnie.

(RR)

„Inwazja mocy" radia RMF

Żółty Rynek

Wczoraj białostocki Rynek Sienny był Rynkiem Żółtym. Właśnie tę część miasta przejęła bowiem we władanie ekipa „żółtego" Radia RMF, która zorganizowała na nim plenerową imprezę – „Inwazję mocy".

RMF już po raz drugi przygotował na wakacje wielką akcję promocyjną pt. „Inwazja mocy". Od 1 lipca do 31 sierpnia, w 55 miastach Polski, odbywać się będzie codzienny show, będący połączeniem pikniku, koncertu i letniego kina. W środę konwój RMF zawitał do Białegostoku, a dziś gościć będzie w Augustowie.

Wczorajszy dzień z krakowską stacją radiową rozpoczęło jednak poszukiwanie skarbu. Białostoczanie z radioodbiornikami i mapą miasta w rękach, poszukiwali w jednym z kwadratów, na które zostało podzielone miasto, skarbu–czeku na 5 tys. zł. W trakcie programu „ciepło–zimno" – od godz. 9 – naprowadzani byli na właściwy punkt. Po niespełna dwóch godzinach poszukiwań okazało się, że skarb ukryty jest w rejonie skrzyżowania ul. Legionowej z ul. Skłodowskiej, za plakatem na słupie reklamowym obok „Centralu". 5 tys. zł trafiło w ręce nastoletniej Agnieszki z Supraśla.

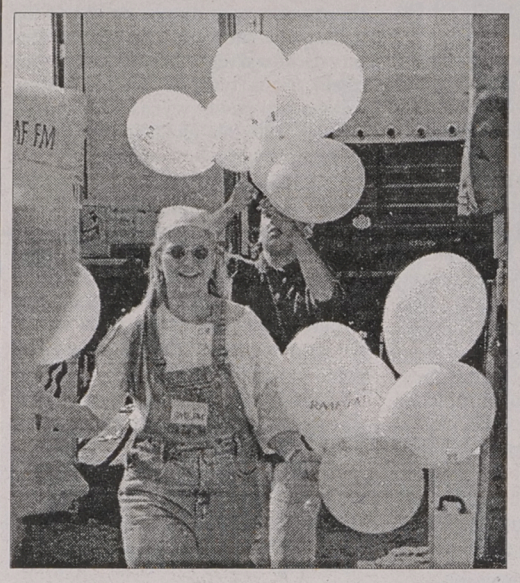

W samo południe wjechał do Białegostoku konwój „Inwazji", czyli 39 pojazdów, wśród których były m.in. żółty transporter opancerzony i wielki truck ciągnący ruchomą scenę. O godz. 12 zaczęło się jej rozkładanie. Auto, przypominające wielkiego TIR–a, przy pomocy ręcznego pilota przekształciło się w profesjonalną scenę koncertową, wyposażoną w głośniki i ogromny ekran. Obok stoiska ze swoimi produktami ustawiły się „Hortex" i „Thomson".

Wielka zabawa na Rynku Siennym (vel Żółtym) trwała aż do północy. Ewa Drzyzga i Michał Kubik, którzy prowadzili ją wraz ze swoimi radiowymi kolegami z RMF–u, co kilka minut organizowali coraz to nowe konkursy. Większość z zadawanych pytań była tak łatwa, że bez problemów można było wygrać dziesiątki nagród – telewizory, rowery, radia i radiomagnetofony, walkmany, gry komputerowe, książki oraz bilety na koncerty Tiny Turner, który odbędzie się 23 sierpnia w Warszawie. RMF zaproponował też wycieczkę w świat rzeczywistości wirtualnej – kilku spośród słuchaczy zagrało w efektowną grę „Star Wars–Rebel Assault II". Przebieg gry, a właściwie akcję filmu, w którym uczestniczyli grający, można było obejrzeć na wielkim ekranie. Wszyscy, którym się nie poszczęściło, mogli natomiast otrzymać czapkę, daszek lub koszulkę – oczywiście żółtą. Całość „Inwazji" zakończyła dyskoteka przy muzyce zespołu „Lizar" oraz pokaz najnowocześniejszego w Polsce laseru animacyjnego.

(RR)
Fot. I. Wysocki

Lato z Białostockim Ośrodkiem Kultury

Wycieczka i lista przebojów

Dzisiaj odbywa się druga wycieczka po Białymstoku, zorganizowana przez BOK dla dzieci, spędzających lato w mieście.

Zbiórka chętnych do wzięcia udziału w zwiedzaniu Białegostoku z profesjonalnym przewodnikiem – o godz. 10 przed kinem „Forum". Dzieci zwiedzą m.in. Ratusz, kościoły Farny, św. Rocha, cerkiew pw. św. Mikołaja, Park Planty, pałac Hazbacha.

Po wycieczce w kawiarni „Fama" odbędą się quizy z wiedzy, którą dzieciom przyniosła ta wyprawa. Dla najlepszych przygotowano nagrody.

W piątek z kolei na estradzie w Zwierzyńcu rozpocznie się o godz. 10 „Minilista przebojów". Wszystkie chętne dzieci proszone są o zgłaszanie się z nagraniem wykonywanej piosenki (na kasecie) na godzinę przed początkiem imprezy. W razie niepogody zabawa zostanie przeniesiona do kina „Forum".

(jaw)

Coraz szybciej znika stara zabudowa okolic Młynowej

Dobra wola ZMK

Przy ul. Młynowej 36a rozpoczęła się rozbiórka przedwojennego, drewnianego domu. Jest to budynek gminy Białystok, administrowany przez Zarząd Mienia Komunalnego. Tymczasem Zenon Tarasiewicz – dzierżawca terenu i domu obok, twierdzi, że ZMK wskazał do rozbiórki budynek znajdujący się w lepszym stanie technicznym niż ten, w którym on z rodziną mieszka tuż obok.

Burzony dom położony jest w odległości kilkunastu metrów od ulicy, w głębi podwórka. Od okolicznych budynków odróżnia się swoją architekturą – chodzi o drewniany wykusz, czyli część mieszkania wystającą poza obrys budynku (element często rysowany przez studentów architektury). Obecnie dom pozbawiony jest już dachu, a do końca miesiąca ma zniknąć całkowicie. Budynek został bowiem wyłączony z użytkowania i przeznaczony do rozbiórki ze względu na zły stan techniczny.

Zdaniem ZMK, części budynku, które nadają się do ponownego wykorzystania, powinny zostać przeznaczone na remont sąsiedniego 50-metrowego domu mieszkalnego – przy Młynowej 36.

Mieszkający tam Zenon Tarasiewicz uważa, że powinno być odwrotnie.

– W zamieszkiwanym przeze mnie budynku legary podtrzymujące podłogę są już spróchniałe. Dom powoli się „rozłazi" – twierdzi lokator. **– Tymczasem w rozbieranym budynku krokwie dachowe wyglądają jak świeżo przywiezione z tartaku. Większość belek, z których zbudowane są ściany, jest w dobrym stanie. Sam sprawdzałem.**

Mieszkaniec domu pod numerem 36 ma żal do Zarządu Mienia Komunalnego za decyzję o rozbiórce. Sam ofiarował się wyremontować sąsiedni budynek, zwłaszcza że mieszka tuż obok z 16 członkami rodziny na 53 metrach kwadratowych. Po remoncie mógłby się przeprowadzić do nieco większych pomieszczeń.

Jego rozgoryczenie potęguje jeszcze fakt, że ZMK zarzucił mu brak troski o dotychczas zajmowane pomieszczenia i spowodowanie pogorszenia stanu technicznego zajmowanego budynku.

– Nie znam propozycji pana Tarasiewicza odnośnie remontu. Gdyby nawet budynek przy ul. Młynowej 36a nadawał się do remontu, to i tak o tym, kto i kiedy będzie go remontować, a co najważniejsze – kto go zasiedli – zadecydowałaby Społeczna Komisja Mieszkaniowa – powiedział „Współczesnej" dyrektor Czesław Gibas z Zarządu Mienia Komunalnego. **– W tej sytuacji zgoda na przeznaczenie materiałów z rozbiórki budynku na remont domu dzierżawionego przez pana Tarasiewicza, świadczy o naszej dobrej woli.**

Pracownicy ZMK podtrzymują swoją opinię, że stan techniczny budynku przy Młynowej 36a wykluczał dalsze jego użytkowanie. Jako nieodpowiedni określają też stan techniczny domu pana Tarasiewicza, choć jednocześnie twierdzą, że nie stanowi on zagrożenia dla mieszkających tam ludzi.

(RAF)
Fot. I. Wysocki



Budynek przy ul. Młynowej 36a z charakterystycznym wykuszem

Zdrowo wypoczywać

Fundacja „Białystok – Zdrowe Miasto" w ramach realizowanego w tym roku hasła: „Zdrowie nowym nałogiem – daj się wciągnąć" organizuje 14–dniowe turnusy rehabilitacyjne dla osób posiadających orzeczenie o grupie inwalidzkiej (KIZ). Miejsce pobytu w sanatoriach uzdrowiskowych w: Ciechocinku, Krynicy Górskiej, Świnoujściu.

Dokładne informacje i wnioski kwalifikacyjne można uzyskać w siedzibie Fundacji „Białystok – Zdrowe Miasto" przy ul. Warszawskiej 23, tel. 320–240.

(mp)

W Kleosinie

Skok na hotel

Sprawcy napadu na prywatny hotel w Kleosinie nie zostali jak dotąd ujęci – poinformował wczoraj Krzysztof Kasprzak, rzecznik prasowy Komendanta Wojewódzkiego Policji w Białymstoku.

Do napadu doszło w nocy z poniedziałku na wtorek. Do hotelu wtargnęło co najmniej 4 mężczyzn w kominiarkach i z bronią w ręku. Wpuściła ich wspólniczka, która wcześniej zarezerwowała tam pokój. Bandyci grożąc śmiercią przebywającym w pokojach obywatelom Ukrainy, zrabowali blisko 5 tys. dolarów. Z kasy hotelu zabrali kilkaset złotych. Napastnicy mówili po rosyjsku.

Jest to pierwszy na Białostocczyźnie przypadek napadu rabunkowego na hotel i przebywających w nim turystów. Wcześniej zdarzały się jednak napady na obcokrajowców podróżujących przez województwo białostockie.

Śledztwo w sprawie napadu prowadzą funkcjonariusze z Komendy Rejonowej Policji w Białymstoku.

(RAF)

Krzyżówka z hasłem w odcinkach

Litery z pól: G-10, C-5, D-9, A-2, J-7 utworzą ostatnią część sentencji ludowej. Wśród czytelników, którzy nadeślą w terminie tygodniowym poprawne rozwiązania (wraz z kuponami), rozlosujemy dwie nagrody po 25 zł.

POZIOMO: A) na twarzy Giocondy, C) uczestnik „E", E) wyuzdana uczta – czar, F) boa albo etola – matka szynki? H) za ladą, J) przechowalnia rzeczy na dworcu.

PIONOWO: 1) w tercecie z Atosem i Aramisem, 2) do indywidualnego skrobania, 3) wałęsa się, 4) złudzenie, 5) do dokręcania, 6) istota rzeczy, 7) natręt, 8) wóz triumfalny, 9) wielotarczowiec, 10) wróżba lub tarapaty.

„HELLES"

KUPON NR 73 D

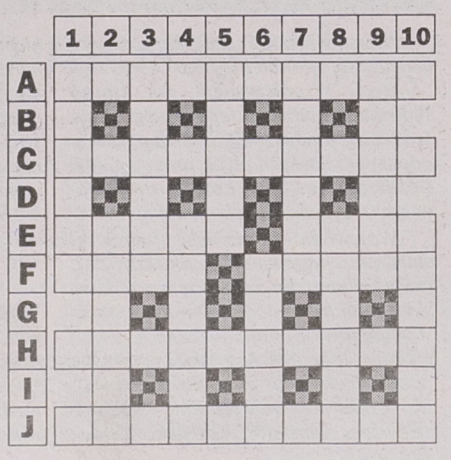

bm

Wystawę rzeźb Krzysztofa Jakubowskiego będzie można oglądać w Muzeum Alfonsa Karnego do końca sierpnia

Białostocki Michał Anioł

Tytułowe porównanie może niektórych nieco zirytować – rzeczywiście, zapewne jest przesadzone. Jednak właśnie do tego wspaniałego twórcy renesansowego porównał Krzysztofa Jakubowskiego krytyk Jerzy Hermanowicz. Dokonał tego w liście, z którego z czystym sumieniem korzystam, jako że Hermanowicz nazwał swoją korespondencję do Krzysztofa Jakubowskiego „listem otwartym" i zamieścił ją w katalogu wystawy.



„Przeze mnie", czyli artysta w rozterce

Jeżeli w spokoju, bez wernisażowego tłoku obejrzy się rzeźby Krzysztofa Jakubowskiego, które od wtorkowego popołudnia eksponowane są w Muzeum Rzeźby Alfonsa Karnego w Białymstoku, można bez trudu zauważyć, że artysta świetnie się czuje zarówno w różnych technikach, materiałach, jak i w bardzo odmiennych stylach.

Widzimy oto „Skorupy pancerne" – czyli damskie i męskie torsy o klasycznych kształtach i typowej dla rzeźby antycznej muskulaturze, zawieszone – o ironio – na ubraniowych wieszakach, tzw. ramiączkach. Wszystko to wykonane ze sztucznego kamienia, niekiedy patynowanego, co daje wrażenie rzeźby ze spiżu. Obok mamy niewielkie płaskorzeźby – w brązie i w mosiądzu – tworzące cykl „Pompeje". Już sam tytuł jest na tyle historyczny i klasyczny, że – jak się wydaje – autor nie mógł z tym tematem postąpić inaczej niż z zachowaniem całego szacunku i estymy dla tradycji.

Na tylnym dziedzińcu Muzeum Alfonsa Karnego przy ul. Świętojańskiej wystawiono prace zupełnie odmienne od tych, które znajdują się we wnętrzach budynku. Na stalowych konstrukcjach leżą np. bryły piaskowca, tak przez artystę uformowane, że sprawiają wrażenie czegoś lekkiego, jakiegoś materiału o lejącej się fakturze. Kilka prac z cyklu „Klub", gdzie bezkształtna u podstawy kamienna bryła niepostrzeżenie przeobraża się w ludzką postać, przybliżają oglądającemu te rzeźby proces twórczy.

Wielkie wrażenie zrobiły na większości z obecnych na wernisażu marmurowe stopy, wychodzące ze stalowej konstrukcji. Idą po prostu przed siebie. Wydaje się, że są one pewnym artystycznym manifestem Krzysztofa Jakubowskiego, podobnie jak niewielka rzeźba zatytułowana „Przeze mnie". Obie te prace oddają z jednej strony uczucie rozterki i wewnętrznego rozdarcia, jakie zawsze towarzyszy twórcy, z drugiej postanowienie, że trzeba się trzymać raz obranej drogi.

JANINA WERPACHOWSKA

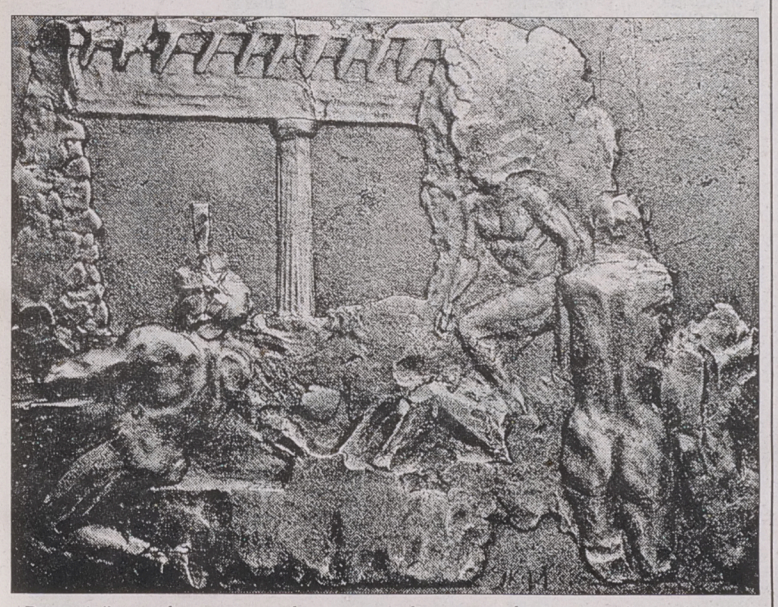

„Pompeje" potraktowane z zachowaniem całego szacunku i estymy dla tradycji



Kostiumownię zespołu umieszczono w piwnicy przy ACK

Z Malmeda na św. Rocha

„Kurpie Zielone" na swoim

Dobiegły wreszcie kresu lokalowe perturbacje Zespołu Pieśni i Tańca „Kurpie Zielone". Kilka dni temu ich stałą siedzibą zostały białostockie „spodki" przy ul. św. Rocha.

Przez długie dziesięciolecia zespół odbywał próby w bloku przy ul. Malmeda, gdzie również znajdował się magazyn kostiumów i biurka działu muzycznego Wojewódzkiego Ośrodka Animacji Kultury. Lokatorzy budynku, którym trudno odmówić racji, narzekali na hałas i z uporem walczyli o eksmisję zespołu. Teraz mają spokój.

– 30 czerwca oddaliśmy obiekt przy ulicy Malmeda i „Kurpie Zielone" przeniosły się do części „spodków" – mówi Barbara Pacholska, wicedyrektor WOAK. **– Okrągła sala główna będzie sceną impresaryjną, natomiast w piwnicy przy ACK znajdzie się kostiumownia z pralnią i prasowalnią.**

W „spodku", gdzie przedtem był sklep meblowy, zabrakło miejsca dla pracowników działu muzycznego. Zostali oni przeniesieni do budynku WOAK przy ul. Kilińskiego 8, gdzie zmieścili się na zasadzie „upchnięcia kolanem". Wieczorami będą w nowej siedzibie przy ul. św. Rocha prowadzić próby z „Kurpiami".

Opuszczony przez „meble" lokal wymaga odpowiedniego przystosowania do potrzeb zespołu. Trzeba ponaprawiać boazerie, zabezpieczyć dobrze drzwi. W piwnicznej kostiumowni też jest co robić. Z ul. Malmeda przewieziono tu kilkaset strojów, charakterystycznych dla wielu regionów Polski. Obecnie dwie pracownice zajmują się ich porządkowaniem i drobnymi naprawami.

(kon)

Fot. M. Kość

PAMIĘCI ESPERANTYSTY

Jutro mija 55. rocznica śmierci Jakuba Szapiro – białostockiego dziennikarza, który był pierwszym prezesem założonego w 1922 r. Towarzystwa Esperantystów im. Ludwika Zamenhofa.

Jakub Szapiro został rozstrzelany przez hitlerowców w dniu 12 lipca 1941 r. w lesie na Pietraszach. Postać swojego wuja i przedwojenny klimat jego domu przy ul. Lipowej utrwaliła na kartach książki pt. „Moja gwiazda" Felicja Nowak, dziennikarka, która obecnie mieszka w Kopenhadze.

Jutro o godz. 16 członkowie Białostockiego Towarzystwa Esperantystów po uroczystym apelu złożą kwiaty przed tablicą pamiątkową na budynku przy ul. Lipowej 33.

(kon)

RECITAL IRENY SZAWIEL

W cyklu koncertów „Letnie Divertimento", w najbliższą niedzielę o godz. 17 w kawiarni „Ratuszowej" odbędzie się recital wokalny Ireny Szawiel; przy fortepianie Roman Zieliński.

W programie utwory Okudżawy, Zubowej, Bizeta, Gershvina, Dworzaka, Glinki i in.

(a)

JAK REKLAMOWAĆ

Dzisiaj od godz. 16.15 słuchacze Radia Białystok będą mogli porozmawiać telefonicznie (44-22-22) z fachowcami z Państwowej Inspekcji Handlowej.

Jest więc okazja, aby dowiedzieć się, kiedy i w jaki sposób możemy reklamować kupowane przez nas towary, gdzie dochodzić swoich praw w „potyczkach" z handlowcami czy usługodawcami. Taka wiedza na pewno ułatwi życie.

(jaw)

KINO „TON" ZAPRASZA

Zbyt wiele nawet dla Banderasa

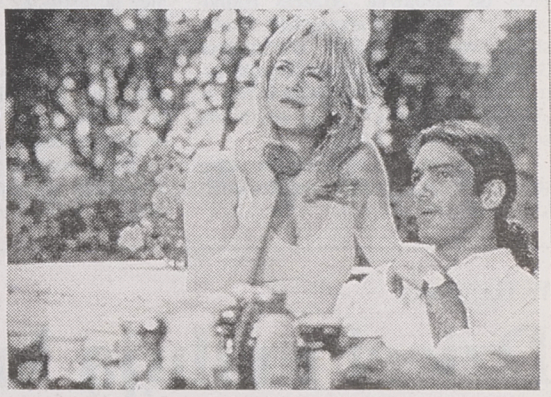

Antonio Banderas od wielu miesięcy cieszy się opinią idola kinomanek. Role mężczyzn kochających i kochanych są jakby dla niego stworzone. W najnowszym filmie, zatytułowanym „Zbyt wiele", jego ekranowe partnerki sądzą, że mają do czynienia z braćmi bliźniakami. Publiczność wie, że owym bliźniakiem jest ten sam bohater, który dla rozwikłania swoich uczuciowych problemów uknuł taką pokrętną intrygę.

W największym skrócie chodzi o to, że Antonio Banderasa, wcielonego w rolę Arta Dodge'a, kocha zblazowana, ale za to piękna milionerka (w tej roli Melanie Griffith). Dla niezbyt zamożnego handlarza dziełami sztuki jest to pewna życiowa szansa, tym bardziej, że milionerka zamierza wyjść za niego za mąż – po raz trzeci zresztą. Jednak Art zakochuje się w siostrze milionerki – też bogatej, a na dodatek rozważnej i romantycznej. Siostra milionerki pogardza Artem, widząc w nim jedynie cynicznego łowcę posagów. Tak więc, specjalnie na spotkania z ową rozważną i romantyczną siostrą, Art wymyśla postać brata bliźniaka o imieniu Bart, wrażliwego i uduchowionego malarza. Tym sposobem trzy osoby tworzą uczuciowy czworokąt, co – nawet dla takiego amanta jak Antonio Banderas – stanowi w końcu zbyt trudny orzech do zgryzienia.

Tytułowe „zbyt wiele" zamieszania, „zbyt wiele" krętactw, „zbyt wiele" ryzykownej mistyfikacji okazało się „w sam raz" dla odtwórców głównych ról. Oto bowiem właśnie na planie tego filmu zawiązał się i dojrzał romans Melanie Griffith i Antonio Banderasa, których uczucie zaowocuje wkrótce bardzo konkretnie – Melanie we wrześniu ma urodzić dziecko. **(jaw)**

Premiera „Zbyt wiele" w Białymstoku odbędzie się jutro. Na dwóch pierwszych czytelników, którzy z aktualnym Magazynem GW zgłoszą się do kasy kina na godzinę przed premierowym seansem, czekają bezpłatne bilety.

REKLAMA REKLAMA REKLAMA REKLAMA REKLAMA REKLAMA REKLAMA REKLAMA REKLAMA REKLAMA REKLAMA REKLAMA REKLAMA REKLAMA REKLAMA REKLAMA

Ogłoszenia i reklamy
do Gazety Współczesnej
w GIŻYCKU
przyjmuje
ODDZIAŁ
"GAZETY WSPÓŁCZESNEJ"
ul. Pocztowa 3
tel./fax (0-878) 52-80

DRZWI, OKNA, ROLETY
PCV
wg niemieckiego systemu
VEKA
ALUMINIUM
wg belgijskiego systemu REYNAERS ALUMINIUM SYSTEMS
PRODUKCJA • SPRZEDAŻ • MONTAŻ
"FASADA" s.c. Białystok, Warszawska 6A, pok. 14, tel. 436-838.
13794

METALKOMPLEX - Krupniki 20 k. Białegostoku
tel. (085) 612-466, lub Punkt Sprzedaży
Czyżew, ul. Słoneczna 2, tel. 322
Poleca:
Blachy ocynkowane lub ocynkowane lakierowane, gładkie, falowane, trapezowane, w różnych kolorach.
Panel fasadowy "Jan" z docieplenie w różnych kolorach.
Falowanie lub trapezowanie blach do 2,5 mb. dł.
Rynny, rury spustowe, uchwyty do rynien i rur, kolanka, końcówki rynien.
Podkładki do papy i eternitu
Tyczki do pomidorów lub innych roślin pnących.
13799
Ponadto wykonujemy krycie dachów i elewacji z blach
Zapewniamy: - wszystkie materiały własne - dobrych fachowców - niskie ceny
ZAPRASZAMY

GAZETA współczesna

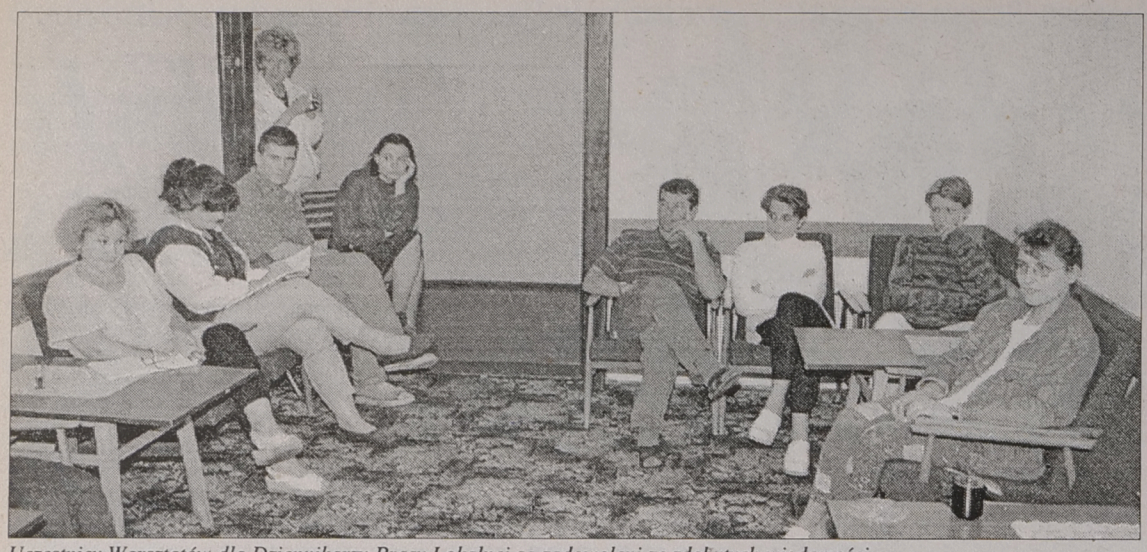

Uczestnicy Warsztatów dla Dziennikarzy Prasy Lokalnej są zadowoleni ze zdobytych wiadomości

Fot. A. Zgiet

Warsztaty w Białowieży

Jak być dziennikarzem terenowym

Dobiegają końca, trwające od początku lipca, Warsztaty dla Dziennikarzy Prasy Lokalnej, zorganizowane w Białowieży przez Wojewódzki Ośrodek Animacji Kultury.

Celem kursu jest umożliwienie redaktorom terenowych periodyków, wydawanych przez domy kultury i gminy, pogłębienia, a często – zdobycia od podstaw wiedzy teoretycznej i praktycznej z zakresu prowadzenia lokalnego pisma. Ubiegłoroczny kurs w Sidrze ukończyło kilkanaście osób, tym razem uczestnicy spotkali się w internacie Technikum Leśnego w Białowieży.

Z Białostocczyzny są w grupie m.in. Lila Aleksandrowicz – dyrektor Ośrodka Kultury z Dąbrowy Białostockiej, który jest współwydawcą „Głosu Dąbrowy" i Halina Wojskowicz z Miejskiej Biblioteki Publicznej, wydającej od niedawna „Gazetę Hajnowską". Z Grajewa przyjechała Bogusława Zwalińska, która o Warsztatach dowiedziała się z „Gazety Współczesnej". Od 2 lat pani Bogusława redaguje „Gazetę Grajewską", której edytorami są Urząd Miasta i MDK.

W tym roku pojawili się też uczestnicy z Warszawy oraz z bardzo dalekich Wadowic i Zatora.

– Od roku pracuję w 5-osobowym „Życiu Zatora". Jest to miesięcznik Urzędu Gminy, wydawany przez Ośrodek Kultury, ukazujący się od pięciu lat – mówi Bogusława Knutel. **– Zajmujemy się tematyką lokalną, mamy stałe rubryki, np. dotyczące historii czy religii, a ostatnio jest „na tapecie" budowa oczyszczalni ścieków.**

Wydawca płaci pracownikom, a zyski ma ze sprzedaży nakładu. Tańszy druk zabezpiecza wadowicka drukarnia Krzysztofa Żaka, który jest też skarbnikiem Polskiego Stowarzyszenia Prasy Lokalnej w Tarnowie i również uczestniczy w Warsztatach WOAK.

– Drukuję 11 podobnych pisemek po kosztach własnych – mówi Krzysztof Żak. **– Nie jest to dla mnie źródło dochodu, tylko forma pomocy prasie lokalnej.**

Poza wymianą doświadczeń najważniejsze są zajęcia z profesjonalistami. Codziennie odbywają się zajęcia z zakresu obsługi komputerów, które prowadzi Krzysztof Ostaszewski z WOAK, kierujący Białostockim Centrum Prasy Lokalnej. Wybrane zagadnienia z zakresu prawa prasowego i wydawniczego prezentował przybyły z Warszawy prof. Bogdan Michalski, a o strategii marketingowej w funkcjonowaniu prasy lokalnej mówił dr Michał Iwaszkiewicz.

Gatunki dziennikarskie oraz przygotowywanie gazety do druku przybliżył red. Edmund Burel z „Gazety Współczesnej". Uczestnicy wiele dowiedzieli się o sposobach uzyskiwania informacji, ich weryfikacji i wykorzystaniu, o stylistyce i kulturze języka w mediach oraz poznali tajniki fotografii prasowej.

W czasie wolnym od zajęć spotykają się z miejscowymi władzami, uczestniczą w lokalnych imprezach i redagują specjalną gazetę. Anna Kowalska i Dorota Lewczuk, które prowadzą Warsztaty już po raz drugi, uważają, że dotychczasowe doświadczenia warto kontynuować.

KRYSTYNA KONECKA

W Hajnówce

Dzieci malują lato

Przy długim stole siedzą dzieci w bardzo różnym wieku. Przed nimi farby, pędzle, słoiki z wodą, kredki i kartki, a na nich – całe bogactwo dziecięcej wyobraźni. Temat na dzisiaj to „Lato w puszczy".

Dziecięcy plener w hajnowskim Ośrodku Wzornictwa dla Dzieci Niepełnosprawnych został zorganizowany już po raz czwarty. Codziennie przebywa tu 23-osobowa grupa miejscowych dzieciaków (są też nastolatki z liceum). Ponieważ ze względów finansowych rodzice nie mogli wysłać ich w góry czy nad morze, plener malarski jest atrakcją wakacyjną nie do zastąpienia.

Finansowo Ośrodek został wsparty przez życzliwy Urząd Gminy, a pomoc materialną na dożywianie obiecała też Fundacja Batorego. Zajęcia prowadzi Agnieszka Jezierska, studentka IV roku Wyższej Szkoły Sztuk Plastycznych w Poznaniu.

– Zajęcia trwają od godz. 12 do 14 – mówi kierująca Ośrodkiem Wzornictwa Janina Jezierska. **– Dzieci otrzymują temat i zaczynają pracę. Potem jest przerwa: mycie rąk i posiłek. Przy okazji trzeba ich uczyć zachowania się przy stole, np. żeby nie gadać przy jedzeniu.**

Widać, że to „matkowanie" i malowanie bardzo się małym hajnowianom podoba. Na początku pleneru była u krewnych w Hajnówce trójka dzieci z Austrii. W ramach tematu „Moje miasto" odtworzyły m.in. wiedeńską katedrę. Jeszcze tu wrócą. Był już temat „Wesołe miasteczko", a dzisiaj młodsi plenerowicze malują „Lato w puszczy", czyli wszystko to, co podpowiada im wyobraźnia ze świata roślin i zwierząt. Starsze „artystki" mają trudniejsze zadanie: plamy abstrakcyjne, które trzeba urealnić. **(kon)**



Plener w Ośrodku Wzornictwa cieszy się ogromnym zainteresowaniem

Fot. A. Zgiet

NA GIEŁDZIE

Zdecydowana przewaga spadków

W środę na rynku akcji spadły ceny 58 walorów, 7 wzrosły, a kurs 10 nie uległ zmianie. Papiery Próchnika zanotowały cenowy dołek, a PLI – górkę. Wszystkie indeksy straciły na wartości.

WIG spadł o 1,7 proc. do poziomu 13.634,1 pkt, WIG 20 o 2,1 proc. do 1.434,4 pkt, zaś WIRR o 0,4 proc. do 1.918,6 pkt.

Obroty na rynku podstawowym zmalały o 10,8 proc. do poziomu 83.945 tys. zł, a na równoległym wzrosły o 28,7 proc. do 8.897 tys. zł. Na oba rynki złożono 28.314 zleceń, czyli o 5,3 proc. mniej niż na poprzedniej sesji.

W dogrywkach dwustronnych uczestniczyły akcje 57 giełdowych spółek. Po ich zakończeniu na 34 papierach pozostały nie zrealizowane oferty sprzedaży, a na 18 – oferty kupna. Dogrywka na walorach Krosna, Rolimpexu, Vistuli, Beton-Stalu i Drosedu zakończyła się całkowitą równowagą po obu stronach.

W przypadku 18 papierów ogłoszona przez maklera specjalistę oferta nie doprowadziła do stanu równowagi i nie brały one udziału w dogrywce. Zaowocowały 15 nadwyżkami sprzedaży i 2 kupna.

Na rynku obligacji wzrosły ceny 5 pożyczek, 7 spadły, a 2 nie zmieniły się. Obroty zmalały o 22,9 proc. i wyniosły 3.241 tys. zł.

Po sesji prezes zarządu GPW Wiesław Rozłucki poinformował, że 9 bm. Komisja Papierów Wartościowych przysłała oficjalne zawiadomienie o zatwierdzeniu zmian w statucie i regulaminie giełdy. Nowy regulamin wejdzie w życie w ciągu miesiąca od 9 bm.

(PAP)

TABELA KURSÓW AKCJI (sesja 10.07.1996 r.)

AKCJE	Kurs (zł)	Zmiana (%)	Wart. obr. (tys. zł)	Oferta (szt.)	Realizacja (szt.)	Dogrywka (szt.)
RYNEK PODSTAWOWY						
AGROS	69,00 ns89	0,0	1.143	46.058 S		
ANIMEX	11,90	-2,5	3.309	9.262 K	9.262	2.800
BGDAŃSKI	35,50	-1,1	1.254	2.013 S	2.013	987
BIG	3,10	-4,6	5.230	463.788 K	463.788	113.700
BORYSZEW	31,90	-0,9	364	365 K	365	2.000
BPH	189,50	-2,1	2.797	1.057 K	1.057	288
BRE	73,00	-1,4	4.422	3.500 S	3.500	9.900
BSK	236,00	-2,1	1.685			760
BUDIMEX	21,50	-2,3	1.106	11.111 K	11.111	2.400
BWR	3,90	-1,3	247	18.703 K	18.703	500
BYTOM	37,50	+0,3	141	557 K	557	
COMPLAND	57,00 ns52	-1,7	536	3.658 S	200	
DĘBICA	68,50	-2,1	1.756	2.593 S	2.593	1.269
ELBUDOWA	38,50	-2,0	1.055			1.502
ELEKTRIM	22,00	-4,8	7.039	29.369 K	29.369	4.574
ELEKTROEX	4,95	-1,0	1.178			30.892
ESPEBEPE	7,50 ns55	+1,4	38	1.455 S		
EXBUD	27,00 nk68	-1,1	663	8.848 K	95	
FARMFOOD	31,50	-0,6	715	8.356 K	8.356	600
GÓRAŻDŻE	69,00	-2,8	2.845	2.000 S	2.000	1.615
IRENA	23,70	-1,3	454	575 S	575	1.820
JELFA	37,70	-1,6	1.183	5.797 K	5.797	7.163
KABELBFK	80,00	-2,4	1.167	1.228 K	1.228	1
KABLE	38,30	-1,8	502	4.096 S	4.096	598
KĘTY	170,00 ns40	0,0	665	2.237 S	1.000	
KPBP-BICK	16,40 nk38	-3,0	408	7.314 K	3.500	
KREDYT B	7,90	0,0	127	1.525 K	1.525	760
KROSNO	53,50	+0,9	752	3.126 S	3.126	
MOSTALEXP	8,90	-1,1	678	5.100 S	5.100	
MOSTALGD	12,60	-1,6	841	22.963 K	22.963	
MOSTALWAR	13,00	-1,5	504	2.209 K	2.209	5.201
MOSTALZAB	12,90 ns33	-0,8	585	7.483 S		
NOVITA	8,45	-1,7	160	3.365 K	3.365	
OKOCIM	24,30	-0,8	3.347			31.320
OŁAWA	16,30	-1,2	1.024	4.507 K	4.507	3.793
OPTIMUS	36,60	-1,1	2.526	4.539 S	4.539	16.097
PBR	20,60	-1,9	104	464 K	464	100
PEKPOL	23,50	0,0	693	475 K	475	6.422
PETROBANK	14,50	+2,8	895	4.879 S	4.879	
POLFKUTNO	57,00 ns72	0,0	886	10.555 S		
POLIFARBC	12,50 ns68	-1,6	300	12.795 S	4.000	
POLIFARBW	13,20 ns92	-0,8	611	126.770 S		
PPABANK	17,90 ns63	-1,6	322	3.892 S		
PROCHEM	8,10 ns37	-2,4	322	5.371 S		
D PRÓCHNIK	9,40	-1,1	80	2.873 K	2.873	
RAFAKO	16,00	+2,6	1.658	5.935 S	5.935	11.856
RELPOL	66,00	-0,8	290	985 K	985	
REMAK	11,40	-1,7	212	2.025 S	2.025	1.200
ROLIMPEX zd	140,00	0,0	3.431			1.568
SOKOŁÓW	2,55 ns64	-1,9	1.423	423.861 S	80.045	
STALEXP	56,00 ns89	-0,9	6.048	80.521 S	637	
STOMIL	37,00	-0,5	1.065	7.899 K	7.899	187
SWARZĘDZ	7,50	0,0	309	14.261 K	14.261	1.335
TONSIL	16,60	-2,4	219	1.686 K	1.686	3.304
UNIVERSAL	8,40 ns60	-3,4	3.805	79.955 S	22.760	
VISTULA	10,30	-1,0	670	7.454 S	7.454	8.776
WARTA	57,00	-0,9	1.175	1.759 S	1.759	1.841
WBK	14,00	-2,1	3.549			57.680
WEDEL	125,00 ns20	-2,3	2.517	4.421 S	3.100	
WÓLCZANKA	21,70	-2,3	134			1.133
ZASADA	5,60	0,0	120	6.127 S	6.127	2.023
ŻYWIEC	197,00 ns63	-0,5	663	1.163 S		
RAZEM			83.945		783.863	337.965
WIG	13.634,1	-1,7				
WIG20	1.434,4	-2,1				
RYNEK RÓWNOLEGŁY						
AMERBANK	22,00 ns99	-2,2	79	1.986 S		
BETONSTAL	28,50	-3,4	45	403 S	403	
CHEMISKÓR	30,80	0,0	544	320 K	320	3.830
DOMPLAST	41,90	-0,7	245	409 S	409	
DROSED	39,50	-1,3	43	106 K	106	
ECHO	34,50	+1,2	283			1.914
EFEKT	19,20	-1,0	177	182 K	182	754
INDYKPOL	13,20	-3,6	114	1.803 K	1.803	200
JUTRZENKA	52,00	-1,0	439			
KRAKCHEM	4,85	-1,0	860	7.358 K	7.358	62.473
ŁDASA	10,30	0,0	923			2.283
G PLI	15,00	+1,4	3.948			56.097
PPWK	58,00	-1,7	1.198			1.837
RAZEM			8.897		10.581	129.388
WIRR	1.918,6	-0,4				

G – nowy najwyższy kurs w ostatnich 52 tygodniach; **D** – nowy najniższy kurs w ostatnich 52 tygodniach; **ns** – nadwyżka zleceń sprzedaży; **nk** – nadwyżka zleceń kupna; **z** – notowania zawieszone; **os** – oferta sprzedaży; **rs** – redukcja sprzedaży. **(PAP)**

NOTOWANIA Z KANTORÓW – 10.07.96 r. (za 100)

KANTOR	DOLAR		MARKA		FUNT Bryt.		FRANK Fr.	
	kupno	sprzed.	kupno	sprzed.	kupno	sprzed.	kupno	sprzed.
„OCEAN", Białystok	271,00	273,00	177,50	178,50	420,00	424,00	52,50	53,50
„U KLEMENSA", Ełk	270,00	272,00	177,00	179,00	400,00	420,00	51,00	53,00
„ORBIS", Giżycko	–	–	–	–	–	–	–	–
„LOMBARD", Łomża	272,00	273,00	178,00	179,00	420,00	425,00	52,00	53,00
„NON STOP" Suwałki	271,00	273,00	178,00	179,00	417,00	424,00	51,00	52,50
„LOMBARD ZŁOTO" Zambrów	272,00	273,00	178,00	179,00	420,00	425,00	52,00	53,00
Kurs NBP	270,12	275,58	177,32	180,90	419,19	427,65	52,37	53,43

Rada Pracownicza Przedsiębiorstwa Robót Inżynieryjnych Budownictwa Przemysłowego w Białymstoku

ogłasza konkurs na stanowisko

Dyrektora Przedsiębiorstwa

Kandydaci winni spełniać następujące kryteria:

- ❖ – wykształcenie wyższe ze znajomością budownictwa,
- ❖ – predyspozycje do kierowania przedsiębiorstwem,
- ❖ – staż pracy minimum 10 lat, w tym 5 lat na stanowisku kierowniczym,
- ❖ – dobry stan zdrowia,
- ❖ – preferowany wiek 45 lat.

Oferty winny zawierać:

- ❖ – zgłoszenie pisemne udziału w konkursie wraz z motywacją,
- ❖ – kwestionariusz osobowy z fotografią i życiorysem,
- ❖ – uwierzytelnione odpisy dokumentów, stwierdzające posiadane kwalifikacje i wykształcenie,
- ❖ – dokumenty potwierdzające wymagany staż pracy oraz świadectwa z ostatnich 5 lat pracy,
- ❖ – aktualne zaswiadczenie o stanie zdrowia,
- ❖ – autoreferat dotychczasowych osiągnięć zawodowych.

Oferty wraz z dokumentami należy składać w terminie 14 dni od daty ukazania się ogłoszenia pod adresem: PRIBP w Białymstoku, ul. Kombatantów 4/1 w Dziale Zatrudnienia, Płac i Ekonomiki.
Informacje o przedsiębiorstwie kandydaci mogą uzyskać w siedzibie przedsiębiorstwa u: 1. Gł. Księgowej mgr. inż. Elżbiety Sawickiej – pokój 207. Kier. Dz. Przyg. i Real. Prod. mgr Bazylego Kindziuka – pokój 213.
O terminie konkursu kandydaci zostaną powiadomieni indywidualnie.

(13984)

Szanowni Państwo

jeżeli przebywacie za granicą i chcecie w sposób wygodny, nie wydając gotówki skontaktować się z osobą w kraju, skorzystajcie z usługi POLAND DIRECT.

W tym celu należy wybrać właściwy „numer dostępu do Polski" (podany w poniższej tabeli). Telefonistka w Polsce połączy Państwa z numerem osoby, z którą chcecie rozmawiać.

Warunkiem uzyskania połaczenia jest zgoda tej osoby na pokrycie kosztów Państwa rozmowy.

Lp. Kraj	Nr dostępu do Polski
1. Belgia	0 800 10 048
2. Chile	1230 0348 1
3. Czechy	00 420 048 48
4. Dania	800 10 048
5. Finlandia	0 800 11 0480
6. Francja	190 048
7. Grecja	00 800 48 11
8. Holandia	06 0228 048
9. Izrael	177 480 2727
10. Kanada	1800 890 6143
11. Korea	0039 481
12. Lichtenstein	155 50 57
13. Norwegia	800 19 048
14. Niemcy	0 130 801
15. Singapur	8000 480 480
16. Słowacja	00 4200 4800
17. Szwajcaria	155 50 57
18. Szwecja Tele 2	0 800 11 0480
19. Szwecja Telia	020 799 048
20. Turcja	00 800 48 11 77
21. USA – AT&T	1 800 993 0048
22. USA – MCI	1 800 340 0048
23. USA – Sprint	1 800 831 6348
24. Węgry	00 800 048 11
25. Wlk. Brytania	0 500 890 048
26. Włochy	172 0048

Osoba, do której Państwo dzwonicie, płaci za Waszą rozmowę według stawek obowiązujących w automatycznym ruchu międzynarodowym z Polski + 1 zł jako opłata za realizację połączenia w ramach POLAND DIRECT.

Więcej informacji uzyskacie Państwo w Biurach Obsługi Klienta w Rejonach Telekomunikacji.

POLAND DIRECT – Polska na linii!!!

(14053)

POLMOZBYT BIAŁYSTOK

NEXIA

JUŻ OD 28.600 PLN

- ❑ NATYCHMIASTOWY ODBIÓR
- ❑ PEŁNY WYBÓR
- ❑ ABS
- ❑ CENTRALNY ZAMEK
- ❑ ELEKTRYCZNIE PODNOSZONE SZYBY
- ❑ WSPOMAGANIE KIEROWNICY
- ❑ AIR BAG

ESPERO

JUŻ OD 39.400 PLN

14139

ul. Zwycięstwa 10, ul. 1000 - lecia PP 8
tel.: (085) 512 601, 754 550

PPUP Poczta Polska Zakład Transportu Samochodowego w Olsztynie

ogłasza przetarg na sprzedaż samochodów w Oddziałach:

- ❑ 1. Białystok, ul. Kolejowa 26, dnia 25.07.1996 r. godz. 10.00,
  - ➲ – Fiat 126p szt. 3, ceny wywoławcze 3100 – 2700 zł
  - ➲ – Żuk AO6 szt. 3, ceny wywoławcze 2700 – 2400 zł
  - ➲ – Nysa 522 towos szt. 3, ceny wywoławcze 2500 – 2300 zł
- ❑ 2. Ełk ul. Suwalska 4, dnia 25.07.1996 r. godz. 10.00
  - ➲ – Fiat 126p szt. 1, cena wywoławcza 2500 zł
  - ➲ – Żuk AO7 szt. 2, ceny wywoławcze 2700 – 2300 zł
  - ➲ – Nysa 522 towos szt. 1, cena wywoławcza 2300 zł

Samochody można oglądać w ww. oddziałach przez 4 dni przed przetargiem.
Wadium w wysokości 10% ceny wywoławczej należy wpłacić w kasach oddziałów do godz. 9.30 w dniach przetargu.
Wadium przepada, jeżeli żaden z uczestników licytacji nie zaoferuje ceny nabycia równej co najmniej cenie wywoławczej.
Zakład zastrzega sobie prawo wycofania pojazdu z przetargu lub jego unieważnienie bez podania przyczyn.

(14125)

GAZETA współczesna

Chcesz dać reklamę?!



ZADZWOŃ
Nasz przedstawiciel handlowy odwiedzi Ciebie

Białystok, tel. 42-05-21

Urząd Gminy w Kobylinie Borzymach,
18–204 Kobylin Borzymy, woj. łomżyńskie
ogłasza przetarg nieograniczony ustny

❑ na sprzedaż nieruchomości po byłej Lecznicy Zwierząt w Kobylinie Kuleszkach, w skład której wchodzą: budynek lecznicy o powierzchni ogólnej261,4 m^2 z częścią administracyjną i dwoma mieszkaniami (zamieszkałymi przez 2 lokatorów). Budynek gospodarczy o powierzchni ogólnej 157,9 m^2. Działka o numerze geodezyjnym 102/5 o powierzchni ogólnej 5520 m^2, ogrodzona.

Cena wywoławcza całej opisanej nieruchomości wynosi 102650 zł.

Bliższe informacje o przedmiocie sprzedaży uzyskać można bezpośrednio w Urzędzie Gminy lub telefonicznie pod numerem – Kobylin 3.

Osoby zainteresowane nabyciem nieruchomości powinny wpłacić do dnia 29.07.1996 r. do godz. 13.00 w BS Kobylin Borzymy Nr konta 945226–198–341/5 wadium w wysokości 5000 zł.

Wadium przepada w przypadku, gdy żaden z ubiegających się o kupno nieruchomości nie zaoferuje przy przetargu ceny równej co najmniej cenie wywoławczej, jak również gdy po wygraniu przetargu odstąpi od zawarcia umowy notarialnej kupna.

Przetarg odbędzie się 30.07.1996 r. w budynku Urzędu Gminy w Kobylinie Borzymach, pokój nr 1 / sala konferencyjna/ o godzinie 11.00.

Zastrzega się unieważnienie przetargu bez podania przyczyn.

(14082)

Zarząd Mienia Komunalnego w Białymstoku

ogłasza publiczny przetarg ustny o najem lokali użytkowych.

Adres lokalu	Powierzchnia użytkowa w m2,	Stawka wywoławcza w zł/m^2	Wadium w zł.
1. ul. M.C. Skłodowskiej 13 /parter/,	40,13 ,	10,00 ,	4 000.
2. ul. Zamenhofa 27 /parter/	65,52 ,	2,00 ,	2 500.
3. ul. Warszawska 13 /parter/	51,69 ,	2,00 ,	1 000.
4. ul. Ordonówny 4 /piwnica/	10,50 ,	1,50 ,	500.
5. ul. Tuwima 1A /piwnica/	39,78 ,	1,50 ,	1 000.
6. ul. Malmeda 10 /parter/	262,00 ,	3,00 ,	5 000.
7. ul. Dąbrowskiego 14 /II piętro/	157,43 ,	2,00 ,	2 000.

Przetarg odbędzie się w dniu 17 lipca 1996 r. o godz. 12.00 w Zarządzie Mienia Komunalnego w Białymstoku ul. Bema 89/1 /świetlica/.

Do udziału w przetargu uprawnia wpłacenie wadium w kasie Zarządu Mienia Komunalnego w dniu 17 lipca 1996 r. do godz. 10.00. Poz. nr 2 – zastrzeżona branża biurowa.

Lokale można obejrzeć w dniu 16 lipca 1996 r. w godz. 10.00 – 12.00.

Regulamin przetargu oraz projekt umowy najmu będą wywieszone w dniu przetargu na tablicy ogłoszeń w siedzibie ZMK.

Zastrzega się prawo unieważnienia przetargu bez podania przyczyn.

(14121)

Komornik Sądu Rejonowego w Giżycku rewiru II w Węgorzewie

zawiadamia, że dnia 1996.09.03 o godz. 10.00 w Sądzie Rejonowym – Roki Sądowe w Węgorzewie, przy ul. 3 Maja 2, sala nr 9, odbędzie się

PIERWSZA LICYTACJA NIERUCHOMOŚCI

składającej się z: nieruchomość zabudowana mieszkalno-gospodarcza, położonej przy: Banie Mazurskie, Sapałówka, mającej urządzoną księgę wieczystą nr KW 8359 w: Zamiejscowy Wydział Ksiąg Wieczystych w Węgorzewie, stanowiącej własność: METLERSKI MARIAN, 19-520 BANIE MAZURSKIE, DĄBRÓWKA POLSKA.

Nieruchomość oszacowana została na kwotę 36.236,00 zł.

Cena wywołania wynosi 27.177,00 zł.

Przystępujący do przetargu zobowiązany jest złożyć rękojmię w wysokości 3.623,60 zł w gotówce lub książeczce oszczędnościowej.

(14131)

Zarząd Gminy Prostki ogłasza przetarg ustny

na sprzedaż nieruchomości położonej w Prostkach przy ul. 1 Maja oznaczonej Nr geodezyjnym 357/5 o powierzchni 0,07 ha. Nieruchomość zabudowana jest budynkiem kina.

Cena wywoławcza nieruchomości wynosi 37.705,00 zł.

Nabywca uiszcza podatek VAT w wysokości 22%.

Do przetargu przystąpić mogą osoby, które w dniu przetargu do godz. 10.00 wpłacą w kasie Urzędu Gminy Prostki wadium wysokości 4.000,00 zł. Przetarg odbędzie się w dniu 25 lipca 1996 r. o godz. 10.30 w siedzibie Urzędu Gminy Prostki.

Szczegółową informację uzyskać można w Urzędzie Gminy Prostki, pok. nr 8, tel. 79.

Zastrzega się prawo odstąpienia od przeprowadzenia przetargu bez podania przyczyn oraz prawo zatrzymania wadium w przypadku braku postąpień ze strony uczestników przetargu lub odstąpienia od zawarcia notarialnej umowy kupna.

(14132)

Spółdzielnia Rolniczo-Spożywcza „Jedność" w Ciechanowcu, Plac 3 Maja 1,

ogłasza przetarg nieograniczony na sprzedaż pojazdów:

- □ – KAMAZ 53212 nr rej.LMF 3722, rok prod. 1993, cena wywoławcza – 60.000 zł,
- □ – PRZYCZEPA 10 t nr rej. LMZ 8408, rok prod. 1980, cena wywoławcza – 6.000 zł.

Do cen należy doliczyć podatek VAT – 22% .

Przetarg odbędzie się dnia 18.07.96 r. o godz. 10.00 w biurze Spółdzielni. Przystępujący do przetargu obowiązani są wpłacić do kasy Spółdzielni wadium w wysokości 10% ceny wywoławczej do godz. 9.00 w dniu przetargu.

Ww. pojazdy można oglądać – baza magazynowa, ul. Drohicka 69.

Zastrzegamy sobie prawo do unieważnienia przetargu bez podania przyczyn.

(14106)

Przedsiębiorstwo Drogowo Mostowe w Sokółce, ul. Wodna 7

ogłasza publiczny przetarg ustny nieograniczony na sprzedaż prawa wieczystego użytkowania działki nr 2226/1 o pow. 2126 m^2 i działki nr 2221/3 o pow. 1470 m^2 położonych w Sokółce przy ul. Białostockiej 91 oraz 16 działek o pow. 22–26 m^2 położonych w Sokółce przy ul. Witosa o nr. 4006–4020 i 4099 wraz z przynależnym udziałem w drodze dojazdowej o pow. 1100 m^2.

Wszystkie wymienione działki nie są działkami budowlanymi.

Przetarg odbędzie się w dniu 25 lipca 1996 r. o godz. 10.00 w siedzibie Przedsiębiorstwa (świetlica).
Wadium w wysokości 10% należy wpłacić w kasie Przedsiębiorstwa najpóźniej na jedną godzinę przed przetargiem.
Zastrzegamy możliwość unieważnienia przetargu bez podania przyczyny.

(14129)

Gminna Spółdzielnia „SCH" w Lipsku

ogłasza przetarg na sprzedaż nieruchomości położonych w Lipsku (wielkość działek do uzgodnienia),

- – budynek magazynowy o pow. 450 m^2 – cena wywoławcza 12.000 zł, cena 1 m^2 działki 7 zł,
- – budynek sklepowy o pow. 376 m^2 – cena wywoławcza 50.000 zł, cena 1 m^2 działki 7 zł,
- – chlewnia o pow. 104 m2 – cena wywoławcza 5.000 zł, cena 1 m^2 działki 5 zł.

Do wylicytowanej w przetargu ceny doliczony będzie podatek VAT w wysokości 22% od budynków.

Przetarg odbędzie się w dniu 16.08.96 r. o godz. 11.00 w biurze Spółdzielni.

Warunkiem przystąpienia do przetargu jest wpłata wadium w wysokości 10% ceny wywoławczej budynku w kasie Spółdzielni najpóźniej na godzinę przed rozpoczęciem przetargu.

Zastrzegamy sobie prawo unieważnienia przetargu bez podania przyczyn.

(14148)

PHU ChoiNSKI PRZEDSIĘBIORSTWO HANDLOWO-USŁUGOWE
Hurtownia Materiałów Budowlanych
w Woli Zambrowskiej k. Zambrowa
tel./fax (0-86) 71-37-55



Od fundamentu po dach
Siding z USA
16 zł / 1m² z VAT

Wyroby sprzedajemy w cenach producentów
ceny: hurtowe i detaliczne
Zapraszamy codziennie 7.00 - 17.00, sob. 7.00 - 14.00
Atrakcyjne upusty, zabezpieczamy transport.
13797

Powszechny Bank Kredytowy SA w Warszawie

Oddział w Suwałkach

poszukuje pracowników

Wymagane wykształcenie wyższe: ekonomiczne lub informatyczne. Preferowany wiek do 35 lat.

Zainteresowanych prosimy o zgłaszanie się do Oddziału PBK SA, ul. Sejneńska 13, pok. 116B.

(13966)

Państwowe Przedsiębiorstwo Użyteczności Publicznej POCZTA POLSKA Rejonowy Urząd Poczty, ul. I Armii Wojska Polskiego 8A, 15–100 Białystok zaprasza do wzięcia udziału w przetargu nieograniczonym na wymianę stolarki okiennej i drzwi od zaplecza na stolarkę aluminiową REYNAERS w ilości 105 m^2 na sali operacyjnej Urzędu Pocztowego Białystok 1, ul. Warszawska 10.

- ✘ 1. Termin realizacji zamówienia: 2 miesiące od daty zawarcia umowy.
- ✘ 2. Warunkiem udziału w postępowaniu jest wniesienie wadium w kwocie 2000 zł, w terminie do 14.08.1996 r. do godz. 15.00.
- ✘ 3. Formularz zawierający specyfikację istotnych warunków zamówienia można oddawać w Rejonowym Urzędzie Poczty w Białymstoku, ul. I Armii Wojska Polskiego 8A, pok. 102 w godz. 7.15–15.00 (opłata 5 zł).
- ✘ 4. Pracownikiem uprawnionym do kontaktów z oferentami jest Ryszard JERMAKOW, pok. 102, tel. 754–053 w. 117.
- ✘ 5. Zamkniętą kopertę zawierającą ofertę należy złożyć w Rejonowym Urzędzie Poczty w Białymstoku, ul. I Armii Wojska Polskiego 8A – sekretariat, pok. 206. Koperta powinna być oznaczona „Wymiana stolarki – UP Białystok 1" .
- ✘ 6. Termin składania ofert upływa dnia 14.08.96 r., godz. 15.00.
- ✘ 7. Otwarcie ofert nastąpi w siedzibie zamawiającego – pok. 102 w dniu 16.08.1996 r. o godz. 11.00.
- ✘ 8. Przetarg prowadzony będzie zgodnie z ustawą o zamówieniach publicznych z dnia 10.06.1994 r.

(14094)

„Społem" PSS w Suwałkach, ul. Utrata 28A, tel. 66 38 87

ogłasza publiczny ustny przetarg nieograniczony

➢ na sprzedaż nieruchomości położonej przy ul. 1 Maja 35a, zabudowanej budynkiem Zakładu Garmażeryjnego o pow. 267,4 m^2 wraz z wyposażeniem oznaczonej numerem geodezyjnym 10900/4 i 10900/3 o łącznej powierzchni działek 1062 m^2.

Cena wywoławcza nieruchomości wynosi 80.000 (słownie: osiemdziesiąt tysięcy złotych).

Warunkiem dopuszczenia do przetargu jest wpłacenie wadium w wysokości 10% ceny wywoławczej. Wadium należy wpłacić w kasie Spółdzielni najpóźniej do dnia 25.07.1996 r. do godz. 14.00.

Przetarg odbędzie się dnia 26.07.1996 r. w biurze Spółdzielni /świetlica/ przy ul. Utrata 28A o godz. 11.00.

Zastrzega się, że wadium przepada na rzecz Spółdzielni w przypadku uchylenia się oferenta od zawarcia umowy w formie aktu notarialnego, który wylicytował najwyższą cenę nabycia.

Spółdzielnia zastrzega sobie prawo unieważnienia przetargu bez podania przyczyn.

(14145)

OGŁOSZENIA i REKLAMY
GAZETA współczesna

- **Augustów,** Rynek Zygmunta Augusta 7, tel. (0-119) 36-31 - Sklep Wielobranżowy
- **Augustów**, Rynek Zygmunta Augusta 27, tel. (0-119) 34-51, fax 37-33
- **Białystok,** ul. Suraska 1, tel./fax (0-85) 42-51-16 - Biuro Ogłoszeń "GAZETY WSPÓŁCZESNEJ"
- **Bielsk Podlaski,** ul. Widowska 4, tel./fax (0-834) 35-22 - "ADVOCAT"
- **Ełk,** ul. Małeckich 2, tel. (0-87) 10-85-05, Mazurska Regionalna Izba Gospodarcza
- **Giżycko,** ul. Pocztowa 3, tel. (0-878) 52-80 - Oddział "GAZETY WSPÓŁCZESNEJ"
- **Grajewo,** ul. Piłsudskiego 6/7, tel./fax (0-86) 72-26-23, "UNIVERS"
- **Hajnówka,** ul. Buczka 2, (0-835) 31-88, Usługi komputerowe
- **Łomża,** Al. Legionów 7, tel./fax (851) 16-56-97 - Oddział "GAZETY WSPÓŁCZESNEJ"
- **Olecko,** ul. Pl. Wolności 13, tel. (0-116) 21-63, - Sklep "U JANKA"
- **Siemiatycze,** ul. Pałacowa 18, tel. 55-31-41, B. Śliwińska
- **Sokółka,** ul. Ściegiennego 16 B, tel./fax (11) 41-89 - "MAKLER" Biuro Pośrednictwa Nieruchomości
- **Suwałki,** ul. Kościuszki 32, tel./fax (0-87) 66-57-26 - Oddział "GAZETY WSPÓŁCZESNEJ"
- **Węgorzewo,** ul. 3 Maja 10, tel. (0-117) 727-46 - "EKOMAZUR"
- **Wysokie Mazowieckie,** ul. Długa 22, tel. 75-24-08 - Wypożyczalnia kaset wideo
- **Zambrów,** Al. Wojska Polskiego 37c, tel. (0-86) 71-27-99 - MOK
- **Zambrów**, Al. Wojska Polskiego 22, tel./fax (0-86) 71-25-25 - "GLOBTOUR"

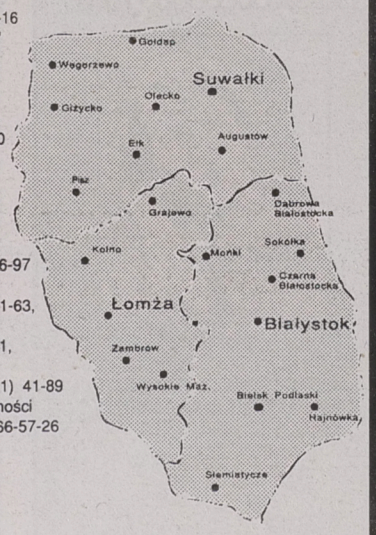

Zapraszamy

GAZETA współczesna
Chcesz dać reklamę?!



ZADZWOŃ
Nasz przedstawiciel handlowy odwiedzi Ciebie
Białystok
tel. 42-05-21

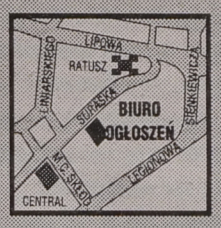

BIURO
REKLAM I OGŁOSZEŃ
tel./fax 42-51-16

Dom Polski
CENTRUM STOLARKI BUDOWLANEJ

DRZWI GARAŻOWE PODNOSZONE

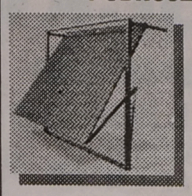

TYPOWE (2,375 x 2,09) W CENIE Z VATEM
631,00 zł

BRAMY OGRODZENIOWE

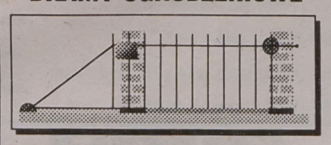

typowe (3,50 x 1,45)
w cenie z VAT-em 1030,00 zł

BRAMY ROLOWANE
w dowolnych wymiarach i dowolnym typie wypełnienia

BIAŁYSTOK, Szosa Pln.-Obwodowa 94,
(w kierunku "FAST" końcowy 9, 18)
tel./fax 54-04-04, tel. 54-23-23
13875

WAREX
Ignatki, k. Białegostoku
631-033, 632-619
Oferuje hurtowo i detalicznie
cement worki

gipsy, płyty	Cegły:
akcesoria	szamotowe
papy, lepik, wapno	palone zwykłe
wełna, maty	klinkierowe
styropian	● Gozdnica
dachówka ceramiczna	● Boral Polska
stal żebrowana	● Gumkowski
walcówka, ościeżnice	● Jopek
gresy, piaskowiec	● Lode
bloczki fundamentowe	okna VELUX
	stolarka wewnętrzna

INNE MATERIAŁY BUDOWLANE
WĘGIEL, KOKS, NAWOZY
ZAPEWNIAMY TRANSPORT
13872
ZAPRASZAMY
w godz.: 7⁰⁰ - 16⁰⁰

IVECO
Suma rat leasingowych - równa cenie pojazdu
SERWIS CZĘŚCI
Leasing 0%



14057
Promocyjna cena
2-letnia gwarancja lub 200.000 km
TOP MOTORS
Białystok, ul. Wierzbowa 10, tel. 516-815, 522-907
ul. Składowa 7, tel./fax 44-16-31, tel. 44-17-02

Przedsiębiorstwo Rolne „JAROL" Spółka z o.o.
w Sątopach, woj. olsztyńskie,
ogłasza przetarg nieograniczony

☆ na sprzedaż 6 kombajnów zbożowych ZO56, sieczkarni polowych, rozsiewaczy nawozów, siewników, pras oraz samochodów UAZ.

Przetarg odbędzie się w dniu 23 lipca 1996 r. o godz. 11.00. Wadium w wysokości 10% ceny wywoławczej należy wpłacić w kasie Dyrekcji Spółki najpóźniej w dniu przetargu do godz. 10.30. Maszyny przeznaczone do sprzedaży można oglądać w przeddzień przetargu w godzinach od 7.00 do 15.00 oraz w dniu przetargu.
Bliższe informacje: tel. Sątopy Samulewo 25.
(14059)

Zarząd Gminy Prostki
ogłasza konkurs na stanowisko
kierownika Zakładu Gospodarki Mieszkaniowej
w Prostkach.

Oferty należy składać w terminie 14 dni od daty ogłoszenia w sekretariacie Urzędu Gminy w Prostkach.
Informacje szczegółowe osobiście lub pod numerem telefonu Prostki – 61.
(14134)

Zarząd „Spomasz" Białystok S.A.
Białystok, ul. Nowosielska 6

ogłasza przetarg ustny na:

- – samochód osobowy POLONEZ 1500 SLE, rok produkcji 1989, cena wywoławcza 4900 zł
- – dmuchawę rotacyjną GDK 1 szt. 2, cena wywoławcza 738 zł/sztuka.

Przetarg odbędzie się w siedzibie Zarządu dnia 19.07.96r. o godz. 11.00 w sali 108.
Wadium w wysokości 10% ceny wywoławczej należy wpłacić najpóźniej do godz. 10.30 do kasy Spółki.
Dodatkowe informacje: telefon 613–261 w. 218.
(14120)

KOLEJNĄ OBNIŻKA
PŁYTY GIPSOWO-KARTONOWE
(suchy tynk)
NORGIPS
pełny asortyment akcesorii
ceny detaliczne
9,5 mm - 4,90 zł+VAT - 1 m²
12,5 mm - 5,40 zł+VAT - 1 m²
ceny hurtowe
9,5 mm - 4,59 zł+VAT - 1 m²
12,5 mm - 5,07 zł+VAT - 1 m²
pełny asortymwnt akcesorii
P.H.U. SA&SZA s.c.
Białystok
ul. 27 Lipca 62 (teren MPO) - tel./fax 752-778 - tel. 538-542
Zapraszamy w godz. 7-16 - soboty 7-13

MATERIAŁY TERMOIZOLACYJNE
wełny ROCKWOOL 2,30 zł/m²
styropian 75 zł/m³
ceny bez VAT
Pn-pt 8.00-16.00, sob. 8.00-13.00
Korzystne rabaty, transport do odbiorcy
PREFBUD 15-182 Białystok
ul. 27 Lipca 62 • tel/fax 539-281

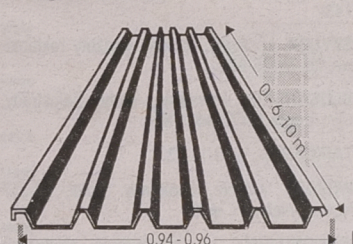

WYMIAROWE TRAPEZOWANIE BLACH
BLACHY OCYNKOWANE
do 2 m szerokości,
6,10 m długości
i 1,0 mm grubości
• na materiale własnym lub powierzonym
• sprzedajemy blachę ocynkowaną
KRYJĄC DACH BLACHĄ TRAPEZOWANĄ W NASZYM ZAKŁADZIE, ZAOSZCZĘDZISZ NA MATERIALE I ROBOCIŹNIE.
TRAPEZ
Władysław Dąbrowski
Białystok • ul. Armii Ludowej 82
(wjazd od ulicy Raginisa w ulicę Kolbego)
w godz. 8-16 • tel/fax 752-110

Dyrekcja Zespołu Szkół Specjalnych w Grajewie
ul. Ełcka 11, tel./fax (0–8672) 31–15
ogłasza przetarg nieograniczony
➥ na roboty remontowo-modernizacyjne budynku szkolnego.
Realizacja zamówienia: 7.08.1996r. – 30.09.1996r.
Oferty należy składać do dnia 31.07.1996r. w siedzibie zamawiającego.
Otwarcie ofert – 1.08.96r. o godz. 10.00.
Specyfikacja istotnych warunków zamówienia oraz dokumentacja budowlana do nabycia pod ww. adresem.
(14123)

Syndyk Rolniczej Spółdzielni Produkcji Ogrodniczej i Rybackiej „TULIPAN" w Wasilkowie zaprasza do składania ofert na zakup:

- 1. działki o pow. 5588 m² zabudowanej budynkiem administracyjno–produkcyjnym położonej w Wasilkowie przy ulicy Stawowej 1.
- 2. gruntów rolnych o pow. 8,5 ha położonych w Wasilkowie przy ulicy Stawowej 1 k. Białegostoku
- 3. szklarni położonej w Rybnikach k. Białegostoku.

Oferty wraz z podaniem ceny należy składać w terminie do dnia 25.07.1996r. pod adresem Białystok, ulica Sienkiewicza 67, siedziba Woj. Przed. Ceram. Budowlanrej. Bliższe informacje pod nr tel. 751–194 lub 751–988.
(14102)

Likwidator RSP
ogłasza przetarg nieograniczony na niżej wymieniony sprzęt.

	Cena wywoławcza
1. Młyn młotkowy nowy 30 kWh	– 3.900 zł
2. Przetrząsacz widłowy	– 1.000 zł
3. Przetrząsaczo--grabiarka	– 600 zł
4. Młynek bijakowy 11 kWh	– 1.000 zł.

Przetarg odbędzie się w dniu 23.07.96 r. o godz. 11.00.
Wadium 10%.
Sprzęt można oglądać w dniu przetargu.
(14035)

mirpol
15-620 Białystok
ul. Elewatorska 29 · tel. 513-743
ul. Plażowa 2 · tel. 412-003
SKUP ZŁOMU STALOWEGO
w cenie od 80 do 150 zł/t
13999
Większe ilości odbieramy własnym transportem.

BIAŁYSTOK-STAROSIELCE
ul. Klepacka 1/1
tel./fax 546-272
tel. 546-004
EmAn
MATERIAŁY BUDOWLANE
❑ CEMENT ❑ PAPA ❑ STAL
❑ STYROPIAN ❑ SUCHY TYNK
TARTAK
❑ TARCICA OBRZYNANA
❑ WIĘŹBY DACHOWE
WĘGIEL, KOKS
13849
ZAPEWNIAMY TRANSPORT

Wyrazy głębokiego współczucia
koledze
mgr. inż.
Czesławowi Michalczukowi
z powodu śmierci
MATKI
składa NSZZ „Solidarność" przy Biurze Urządzania Lasu i Geodezji Leśnej Oddział w Białymstoku
(14137)

Syndyk Masy Upadłości Wojewódzkiego Przedsiębiorstwa Ceramiki Budowlanej w Białymstoku, ul. Sienkiewicza 67
dokonuje wyprzedaży
po bardzo atrakcyjnych cenach
materiałów branży:
metalowej, elektrycznej, hydraulicznej, paski klinowe, odzież robocza, silniki do łodzi szt. 3 oraz kafle białe.
Bliższe informacje można uzyskać pod nr tel. 751–194 lub 632–883.
(14101)

Biebrzański Park Narodowy
w Osowcu
prosi Pana
Andrzeja Łabędzkiego
ostatnio zamieszkałego:
Osowiec 3/1
o pilne zgłoszenie się
do BPN
i rozbiórkę dobudowanych pomieszczeń
na parkingu w Osowcu.
(14122)

WAREX
13873
Ignatki, k. Białegostoku
631-033, 632-619
Producent Betonowych Bloków Fundamentowych
typ M-6
38x25x12
Niemiecka technologia za przystępną cenę
ZAPRASZAMY
w godz.: 7⁰⁰ - 16⁰⁰

ZHU Hurtownia Materiałów Budowlanych
Wysokie Mazowieckie, ul. 1 Maja 16 magazyn GS
tel. 75-47-85, dom 75-30-02
OFERUJE
✓ okna dwu- i trzyszybowe drewniane
✓ okna PCV Poltrokal i Panorama
✓ okna dachowe Velux
✓ drzwi wewnętrzne i zewnętrzne
✓ cement, wapno, styropian
✓ wełny mineralne
✓ cegły ceramiczne i wapienno-piaskowe
✓ materiały izolacyjne
✓ nawozy
11248
Dowóz zakupionych towarów
Zapraszamy od 7 do 17
Punkt sprzedaży:
GS Czyżew, ul. Szkolna 52, tel. 75-50-08
GS Łapy, ul. Harcerska 2, tel. 15-22-61

PRACA

ZATRUDNIĘ

BARMANA do piwiarni, ☎425-461 po 20.00.
38975

HANDLOWCA, wykształcenie minimum średnie (handlowe), własny samochód, do hurtowni alkoholi. Ełk, ☎(087)10-25-46.
38787

KSIĘGOWEGO na 1/4 etatu, ☎448-614.
38770

NORWEGIA, MŁODZI, samochód. ☎(0-87)10-08-83.
38946

OPERATORA koparki 0,8 m^3, ☎191-215.
39070

OPERATORA ładowarki. ☎75-17-13.
38911

PRACA sierpień, wrzesień -wyjazd do Szwecji. Warunki: samochód osobowy, dobra kondycja. ☎(0-42) 81-32-78, (0-42) 36-00-76.
38935

PRACOWNIKÓW na stanowisko handlowca i serwisanta w sklepie komputerowym. Wymagania: wykształcenie średnie, język angielski, wiedza techniczna w zakresie informatyki, aparycja, wiek do 35 lat. Oferty Biuro Ogłoszeń 38826.
38826

ŚLUSARZY, stolarzy również do przyuczenia, wiek młody bez zobowiązań, wysokie zarobki, ☎755-444.
39054

W gospodarstwie rolnym mężczyznę z prawem jazdy traktorowym, ☎(0-85)448-614.
38541

ZATRUDNIMY murarzy, cieśli. ☎329-924.
39015

SZUKAM PRACY

STUDENT informatyki, ☎413-557.
38849

NIERUCHOMOŚCI

AGENCJE

"(0-85)325-681": Biuro Rzeczoznawcy, Warszawska 40.
38267

"DOMINIUM" NIERUCHOMOŚCI -WYNAJEM. Lipowa 4, ☎416-842.
27435

"PORTAL" Kupno, sprzedaż, wynajem, ☎445-915.
38252

"SEDPOL" -Nieruchomości Kupno -Sprzedaż. Siemiatycze, Pałacowa, (0-85)552-971.
35838

EŁK -nieruchomości "Lokum", (11.00-17.00), ☎(0-87)101-701.
38724

GRAJEWO "Univers" Nieruchomości, Piłsudskiego, ☎(08672)26-23.
38837

PODLASKA Agencja Nieruchomości. Wyszyńskiego 3, ☎42-89-17.
38381

KUPIĘ

DOM -stan surowy. Grajewo, ☎(08672)21-70.
38511

DZIAŁKĘ budowlaną, Grajewo, ☎(08672)21-70.
38509

EŁK -mieszkanie 70 mkw., ☎(0-87)101-701.
38722

M-3. Grajewo, pilnie kupię. ☎(0-8672)26-23.
39168

NATYCHMIAST dwu -trzypokojowe najchętniej Piasta lub Mickiewicza, ☎412-983.
39234

SIEDLISKO do remontu, okolice Węgorzewa. Węgorzewo, Kraszewskiego 9/6.
39064

SPRZEDAM

"ANNA", "Anna -2", Jankowski Henryk, Kałęczyn, gm. Rutki.
38710

DOM i stolarnię, Pisz, ☎(0-117)325-11.
38638

DOM. ☎(086)16-28-47.
39228

DOM drewniany, działka 856 mkw. w B-stoku, ☎414-264, ☎321-782.
38955

DOMY, ☎324-061.
39133

DZIAŁĘ 1 ha przy szosie Ełckiej w Białymstoku, ☎410-120.
39199

DZIAŁKĘ rekreacyjno -budowlaną w Łomży nad Narwią, ☎(0-86)16-28-28.
38064

DZIAŁKI nad jeziorem Śniardwy - sprzedam. ☎(0-117)34-434.
38956

DZIAŁKI rekreacyjne, prawo budowy nad Okminem, Czarnakowizna 24, Suwałki.
38747

EŁK -mieszkanie 60 mkw. ☎(0-87)101-701.
38725

EŁK -segment szeregówki, jezioro, ☎(0-87)101-701.
38723

GRAJEWO NOWY dom, siedmiopokojowy, ładnie wykończony, tanio, "Univers", ☎(08672)26-23.
38345

LOKAL handlowy, ☎533-007, 541-216, 422-620.
38220

MIESZAKANIE 60 mkw., garaż, oraz tarcicę drzewną o różnym asortymencie z przeznaczeniem na dom 80 mkw. ☎15-39-26.
39153

MIESZKANIE 48,3 mkw. -Upalna, ☎(0-85)52-30-37.
38933

PÓŁ bliźniaka Wasilków, ☎186-101.
39177

SPRZEDAM lub wynajmę sklep spożywczy, ☎(0-86-72)24-02.
37987

SPRZEDAM lub wynajmę sklep ogólnospożywczy z wyposażeniem. Grajewo, ☎(0-86-72)24-02.
38881

SPRZEDAM M-4, Zambrów ☎71-23-20.
38913

TARTAK, stan dobry, magazyn, ☎(0-85)55-29-71.
38245

ZAMIENIĘ

WŁASNOŚCIOWE 48 mkw. w Łomży na Białystok, ☎90-86)185-931.
38706

ZAMIENIĘ mieszaknie parter 49 mkw. na domek z dopłatą, ☎44-56-34.
38531

WYNAJMĘ

BUDYNEK 140 mkw. z placem na działalność wynajmę, ☎437-127.
39047

DO wynajęcia lokal 60 mkw. lub 30 mkw. ☎(0-87)67-05-36.
38892

DO wynajęcia M-4 z telefonem w B-stoku, ☎(0-86)18-58-51, ☎44-94-11.
38932

WYDZIERŻAWIĘ z prawem pierwokupu Zakład Stolarski z trakiem i maszynami. Dojazd MPK -11 km od Białegostoku. Szczegóły, telefon (0-85)435-933 w godz. 8.00 -15.00.
39207

USŁUGI

BUDOWA,REMONT

DRZWI, parapety, stopnie, podstopnie, ☎(0-85)510-936.
37626

INDECO -kanadyjskie drzwi suwane, szafy. Legionowa 4 (róg Sienkiewicza). ☎329-123.
38402

KOPARKI, SPYCHARKI, DŹWIGI I TRANSPORT. ☎531-001, ☎530-157.
38408

LEPIK, cena 0,40 zł. ☎(0-85)416-239, 320-396, 329-391.
38812

Reklamy z Gazety Współczesnej

w: Katowicach, Krakowie, Wrocławiu, Poznaniu, Kielcach i Szczecin.

Również treść reklam z ostatniego tygodnia z gazet:

***Dziennik Zachodni** - Katowice*
***Gazeta Krakowska** - Kraków*
***Słowo Polskie** - Wrocław*
***Głos Wielkopolski** - Poznań*
***Słowo Ludu** - Kielce*
***Głos Szczeciński** - Szczecin*

poznacie dzwoniąc:

TAI

Telefoniczna Agencja Informacyjna

44-63-45
44-63-46
44-63-47 pon. - pt.: 9^{00}-18^{00}

MARMUROWE parapety, schody, ławy, ☎(0-86)712-866.
38656

PROFESJONALNE, kompleksowe wykonawstwo prac remontowo -budowlanych.... "ZIBI", ☎761-371 (10.00-17.00).
36551

ROLETY okienne -produkcja, montaż, ☎616-644.
36803

WYKŁADANIE kasetonów, boazerii...tanio, ☎(0-86)774-006.
38700

WYRÓB: mozaika, schody, tralki. ☎(0-85)55-27-12.
36496

AGD, RTV

AUTOMATYCZNE pralki, ☎444-610. Roczna gwarancja.
37433

POLAR, Candy -Serwis, ☎323-930, Warszawska 79, ELDOM.
32035

TRANSPORT

AUTOHOLOWANIE, ☎(0-87)65-21-16.
38628

AUTOHOLOWANIE. ☎751-849, ☎328-174.
38470

KUPIĘ koncesję na przewozy międzynarodowe, ☎090265846.
38862

LAWETA ☎16-17-17 w 78.
39180

MERCEDES 23 m^3 -5 ton, ☎542-104.
38985

MWERCEDESEM 8-osobowym 1,5 tony, ☎513-457.
36773

PRZEPROWADZKI -kompleksowo, solidnie -tanio, ☎617-345.
39083

STAR 6,3 t, przyczepa 6 t, ☎539-012.
38259

TATRA, czarnoziem, piasek. ☎752-384.
38908

TRANSPORT: dostawcze, osobowe, pomoc drogowa, mikrobusy. ☎32-32-32.
36234

VOLVO, 40 mszesć, 6 ton, winda załadowcza. ☎425-762.
35775

WYNAJEM Mikrobusu -kraj, zagranica, (0-85)54-64-76.
38433

WYTWÓRNIA Pasz i Koncentratów Białystok, Elewatorska 14, ☎520-413 zatrudni kierowcę z paszowozem od 15 do 18 ton.
39075

ŻWIR, piasek -sprzedaż, transport, ☎(0-85)19-10-06.
35591

INNE

ATRAKCYJNY zespół zróżnicowany skład, wesela, bankiety, ☎611-827.
37010

CHŁODNICZE urządzenia. Klimatyzacja -Kompleksowo agregaty, freony, ☎(0-85)437-909.
38072

DRZWI garażowe podnoszone, segmentowe, bramy przesuwne, automaty, kraty, ogrodzenia, balustrady, ☎762-116.
38592

EDEN -bankiety, striptiz, (16.00 -6.00), Świętokrzyska 3, ☎513-289.
36401

EXPRES -Optyk. Św.Rocha 13/15 "Rzemieślnik II".
38319

GAZY techniczne, wynajem butli, abonamenty, ☎(0-86)714-423, ☎(0-86)721-208.
35653

MASZYNOPISANIE komputerowe, oprawianie, ksero, laminowanie, Rocha 10/201, "PASAŻ", ☎445-915.
38253

MAXIM -wesela, bankiety, striptiz, (14.00 -5.00), ☎42-14-09.
36400

MEBLE, drzwi przesuwane "Dominik Poland", Boboli 66A, ☎616-848.
39221

NAGROBKI granitowe -tanio. ☎(0-86)16-60-48.
38413

NAJTAŃSZE szafy z drzwiami suwanymi. "INDECO" ☎(0-85)446-349.
37877

PIECZĄTKI "ECHO", Suraska 1, ☎420-193.
38727

SZYJĘ, przerabiam kołdry, Towarowa 6, ☎410-743.
38222

SZYLDY, kasetony, foldery, gadżety reklamowe, itp. ☎435-875.
35665

ŚLUSARSKIE, kowalskie, kraty, balustrady, ogrodzenia, VAT. ☎431-994.
35693

TAPICERKA. ☎43-14-73.
38347

WCZASY, kolonie, weekendy. Hotel, 18-317 Nowe-Chlebiotki, ☎19.
36080

WYKONUJEMY na zamówienie atrakcyjne przypinane znaczki reklamowe, okolicznościowe, ☎321-342.
38115

WYKONYWANIE druków -tanio. Transport -Polonez -Truck, ☎413-272.
35780

ŻALUZJE poziome, pionowe, drzwi harmonijkowe -tanio, ☎610-890.
34335

AUTO-MOTO

KUPIĘ

AUTO-SZROT skup aut powypadkowych, złomowanych. Sprzedaż części. Nowa Wieś Ełcka, ☎ (087)19-73-84.
38789

AUTOKOMIS "WaZ". Zwycięstwa 10. Skup -Zamiany -Raty.
38174

MERCEDES 115, 123 do remontu ☎324-549.
39137

SAMOCHÓD dostawczo -osobowy, ☎519-706 po 19.00.
39052

SILNIK citroen BX 19D, głowicę z wałkiem rozrządu ☎341-283.
39130

SILNIKI wysokoprężne: S-231, 1HC-15 Km, Kolno, ☎(0-86)78-28-10.
39031

SILNIK MB300TD powyżej (1990), ☎(0-85)186-101.
38303

STAR A-200, W-200, 1142, jelcz 0-80 do remontu. ☎(090)265-446.
39136

URZĄD Gminy Dziadkowice zakupi autobus, rocznik 1987 /93. ☎(0-85)55-67-21.
38883

VECTRĘ rozbita -spalona, części, ☎(0-85)15-28-90.
39050

SPRZEDAM

126P (1980) silnik po remoncie, nowy akumulator, 850zł ☎755-381.
39127

126P (1984) palony kluczykiem, alternator. ☎324-549.
39128

126P (1986) 3000 zł ☎755-381.
39148

126P (1987). ☎(11)39-03, Sokółka po 20.00.
39036

POLONEZY CARO, VAN

- bez VAT - 170 mln

TRUCKI

WSZYSTKIE TYPY

Białystok, TOP MOTORS

ul. Wierzbowa 10, tel. 516-815, 522-907

INWESTOR LEASING

Białystok, ul. Lipowa 14, tel. (0-85) 421-681 w. 21

14055

126P (1990) ☎51-36-36.
39146

126P (1991), ☎45-12-43.
39084

126P (1991) tanio ☎540-370 wieczorem.
39143

126P (1991.12.) ☎41-42-40.

FIAT

126; Cinquecento 700, 900; Van, Uno, Bravo, Brava

• Fiat assistance 24-h (pomoc drogowa) • pełny wybór • atrakcyjne ceny • w rozliczeniu samochód używany • kredyt na miejscu w ciągu 60 minut • ubezpieczenia w PZU i Warcie za 24% pełnej składki • rabat na usługi serwisowe. • zabezpieczenia antykradzieżowe (ZAKŁAD NAJWYŻSZEGO ZAUFANIA)

POLMOZBYT

Białystok, ul. Zwycięstwa 10, tel. 512-540, 517-332

14140

126P (1993). Grajewo, ☎(0-8672)77-77 wieczorem.
39145

AUDI 100 (1990) ☎51-22-53, ☎101-607.
39105

AUDI 100 2.0D (1983) stan idealny, ☎(0-86)75-27-89.
39217

AUDI 80, 1,8E. ☎(0-86)72-14-87.
39027

AUDI 80 B-4 (1993/94), białe tablice, bogate wyposażenie, ☎519-380.
38971

AUDI Awanti (białe numery), ☎753-423.
39020

AUDI quattro, 1990, 2,3 poj., wersja sportowa. ☎(0-119)35-78.
39035

AUTO KOMIS "VOYAGER", Myśliwska 2 (Dojlidy, końcowy 2). Sprzedaż -kupno -zamiana -raty -PTS, czyszczenie wnętrz, autoalarmy, radiomontaż (salon 500 mkw). ☎414-718, 410-517.
39111

BIZON 56, Tybory -Żochy 13, Wys. Maz.
39044

BLACHARKA, szyby, podzespoły: Niwy, Oki, Tawri, Moskwicza, Łady, ☎(0-85)44-17-19.
38308

CALIBRA (1993) 38.000 ☎(090)226-348, raty.
39056

CAMPING N-126 (1985) ☎11-33-79 po 20.00.
39154

CIĄGNIK C-385, stan dobry, Wysocki, Onufryjewo 9, 12-222 Wejsuny.
39131

CINQUECENTO 700 (1994) idealny. (0119)440-86.
38704

CZĘŚCI Star 200, ☎464-71.
39138

DACIA 1310 stan idealny (1986) pilnie. Sokoły ☎43.
39045

DAIHATSU applas 1600 (1994) ☎421-735.
39129

FIAT (1987) silnik po kapitalnym. ☎(086)774-223.
39141

FIAT 126p (1994). ☎(0-86)77-55-80.
39125

FIAT 126p (1994) autoalarm. ☎615-504.
38870

FIAT ducato (1992), niski, krótki. Grajewo, sklep "Europa", Ełcka 3.
39149

FIAT kombi (1987) benz + gaz ☎(086)774-223.
39061

FORD mondeo 2,5 EI V6 24V-GHiA, maksymalne wyposażenie, ☎(0-85)15-30-91.
39124

FSO 1500 (1980). ☎(11)52-54.
39026

FSO 1500 (1985). ☎(0117)349-75.
39152

FSO 1500 (1985) na polonezie (3500 PLN) ☎16-27-20.
39150

FSO 1500 (1988), 48 mln. ☎75-06-74.
39126

GOLF (1990) ☎(090)225-967, zamiana, raty.
39151

GOLF 1,6 (1993), 30.000,-, ☎436-348.
39193

HONDA Accord 2,2, Mazda 626 (1995). ☎(0-85)15-26-38.
38366

HONDA civic (1990), ☎441-390.
38980

IVECO magivus (1987) do remontu (typ 79-10 +silnik) ☎(087)161-285.
39179

JELCZA 5 m, wywrotka +D-83. Wolnen 4, gm. Sztabin.
39209

KAMAZ 53213 (XII 1989) ☎(0-87)165-101.
38905

KOPARKA jumz (1991) ☎51-22-53, ☎101-607.
39037

LADA 2107 1500 (1991) ☎77-11-89.
39215

LANCIA beta (1978), 2200,- ☎45-45-92.
39182

ŁADA 2107 (1989) ☎185-713.
39178

MAZ 3-osiowy wywrotka 19 ton + naczepa 27t ☎(087)161-285.
39181

MAZDA 626(D) 1993, Volvo 440 (1992/93). Auto- Import, ☎(0-86)16-26-30.
39212

MAZDA 626, Cronos LX, ☎(0-85)416-857.
38824

MERCEDES 190E (1986), 178 mln, ☎437-245.
39038

MERCEDES 508D autopomoc, ☎72-32-96.
39235

MERCEDES E230 -30 tys. km, 95 r., najnowszy model -serwisowany, stan idealny, pełna dokumentacja, 4 x airbag, srebrny metalik, klima, ABS, okrągłe lampy, 129.500,- ☎(0-61)124-723.
39041

MITSUBISHI galant 2,0TDi (1995 X), klima, ABS, elektryka, ☎(0-90)265-446.
38677

MONTAŻ, sprzedaż szyb samochodowych. Armii Ludowej 23 (od Wysockiego).
39028

MOSKWICZ 412 ☎52-19-42 (wieczorem).
37510

NACZEPA 10t (1986), Avię (1985), Wasilków, E. Plater 3/34.
39183

NISSAN suny 2L diesel kombi (1994), pełna elektryka ☎55-58-32.
39080

NYSĘ (1986), fiaty 125p do remontu i na części. ☎536-740.
39122

OPEL Kadett 1,6, Ełk, ☎(0-87)10-94-83.
39123

OPEL Kadett 1,3, Ełk, ☎(0-87)10-94-83.
39032

OPEL Kadett combi 1,6 D (1982), Giżycko, Nowowiejska 8/33.
39076

OPEL Omega na czeski, ☎15-33-73.
39223

OPEL Vectra (1990) 1.7D, ☎75-32-96.
39033

OPEL vektra 1.7D (1990) ☎(090)226-348.
39034

PASSAT (1994) combi (090)225-967 zamiana.
39155

PASSAT 1,6D ☎(090)226-348, zamiana, raty.
39192

PEUGEOT 305 1,6 benzyna ☎192-238.
39191

POLONEZ (1984) ☎(086)774-223.
39156

POLONEZ (1989) 68 mln. ☎42-63-51.
39162

FIAT PUNTO CENA STOP

Dodatkowo rabat do 6 tys. PLN - na przedpłatę

- ❑ natychmiastowy odbiór
- ❑ w rozliczeniu przyjmiemy samochody używane
- ❑ kredyt załatwiamy na miejscu w ciągu 60 minut
- ❑ ubezpieczenia w PZU i Warcie za 1000 zł
- ❑ rabat na usługi serwisowe
- ❑ zabezpieczenia antykradzieżowe

(ZAKŁAD NAJWYŻSZEGO ZAUFANIA)

POLMOZBYT

Białystok, ul. Zwycięstwa 10, tel. 512-540, 517-332 14141

POLONEZ (1990) przejściówka, Siemiatycze ☎55-24-99.
39171

POLONEZ (1990/92) -karoseria 8100, ☎414-948.
38948

POLONEZ (1993) lub zamienię na 126p, ☎(0-86)775-351.
39057

POLONEZ (1994), Łomża, ☎163-959.
38595

POLONEZ (1994) metalic, 14500,- ☎524-095.
39157

POLONEZ 1,5 (1988.12.) ☎(086)77-40-98.
39160

POLONEZ 1,5 (1991), raty. ☎(090)226-348.
39176

POLONEZ 1,5 (1993) ☎(086)774-239.
39159

POLONEZ 1,5 GLE (1993) ☎(0835)18-086.
39167

POLONEZ 1,6 (1994) ☎717-434.
39170

POLONEZ caro 1600 GLE (1993), b.db. 38.000 km. ☎(0-86)753-269.
39233

POLONEZ GLE 1,6 (1994) ☎531-883.
39174

POLONEZ truck (1994), ☎51-22-53, ☎101-607.
39218

POLONEZY nowe, używane. "AUTOKOMIS". Rowery, raty (PTS) do 7 lat, pierwsza wpłata 10%. Kupno -zamiany. Botaniczna, ☎44-55-48; Orzeszkowej 32, ☎410-465.
38175

POLSKIE opony, pełny wybór, wyważanie gratis! do FSO -88 zł. UNIMOT, ☎42-63-58.
39016

PRZYCZEPA D-83 (10 ton). Grajewo, ☎(0-8672)70-79.
39104

PRZYCZEPKI samochodowe, produkcja -sprzedaż. Sokółka, Targowa 6, ☎(0-85)11-24-47.
34754

PUNTO 75 (1995), Grajewo, ☎(0-8672)28-84.
38835

RENAULT 18 (1983), combi, białe tablice. ☎11-45-05, Sokółka.
38958

RENAULT 21GTD (1989). ☎326-562, ☎326-598.
38705

RENAULT master (1991) 30.000,- ☎(090)27-00-59.
39185

RENAULT trafic 2,1D dziewięcioosobowy, (0-85)54-64-76.
38434

ROBUR skrzyniowy, I właściciel. Pogorzelski, Koczery 5, 17-312 Drohiczyn. 38885

SILNIK SW-400, Nominał, ☎186-262. 39043

SKLEP "BENDIKS", rozruszniki, alternatory. Warszawska 21/202, ☎435-737. 33767

SKODA 105L (1988) 65.000 ☎539-093. 39186

SKUP -sprzedaż, części Star -Jelcz, Wiadukt 8, ☎522-684. 39065

SPRZEDAM jelcza skrzyniowego, wywrotka plus przyczepa HL. ☎(0-117)718-15 39066

SPRZEDAM samochód Honda Civic EX (1994), 3-dzrzwiowy. Łomża ☎18-95-81. 39226

SPRZEDAM Stara 200 składak 1992, Giżycko, ☎(0-878)59-32. 39229

STAR 200, chłodnia, ☎196-254. 39187

STAR 200, składak wywrotka (1991). Fabryczna 26, Suchowola. 39135

STAR 200 28 części całość, ☎(0-85)15-26-38. 39042

STARA -cysternę 5000l oraz cysternę z Jelcza, ☎522-684. 39077

STAR rok produkcji (1994) z przyczepą rok produkcji (1996), ☎(0-8984)67-31. 39231

TARPAN diesel (1991) Towos, ☎(085)185-152. 38734

TATRA 148, ciągnik siodłowy i naczepa 16 ton. ☎437-766. 39132

TOYOTA carina 1,6 GLi (1993.12.) sedan, automat, 10.000km. ☎(090)265-446. 39118

TOYOTA Supra 10i Twin Cam 24 valve interkoler turbo (35 tys.), ☎(0-86)16-67-74. 38585

TRANSPORTER volkswagen (1983), 1,6D. Szczuczyn, ☎(0-8672)52-05. 39175

UAZ (1983) pilnie sprzedam, ☎531-549. 38642

VOLKSWAGEN LT-35 bus (1988) diesel, ☎(0-86)75-47-43. 39030

VW (1989), 16100 bdb. ☎(086)71-37-99. 39220

VW golf II (1986). ☎(0-86)72-71-73. 38872

VW golf III diesel (1993), ☎(0-85)52-40-30. 38990

WARTBURG 1,3 combi ☎754-312. 39189

ZETOR różne typy. ☎449-720. 39140

❒ NAPRAWY

KATALIZATORY, amortyzatory, tłumiki, naprawa, wymiana, sprzedaż. ☎751-625. 32476

❒ AUTOALARMY

"ALAR" -alarmy, autoalarmy Prestige, immobilisery, Tytan -Lock, ☎44-66-00. 37547

ZAKŁAD Najwyższego Zaufania -inż. Sosnowski -Gedymina 21. 36300

❒ INNE



WYPOŻYCZALNIA przyczepek, Pogodna 39. 39195

BIZNES

"(0-85)325-681": Biuro Rzeczoznawcy, Warszawska 40. 38265

"085-325-681", RZECZOZNAWCY... 22758

FORMY, zagęszczarki, gilotyny, betoniarki, ☎325-801. 35817

NAWIĄŻĘ współpracę z firmami produkującymi meble. Ełk, ☎10-40-96 wieczorem. 38878

SPRZEDAM kawiarnię, ☎(0-117)39878. 38290

WYPOŻYCZALNIĘ kaset wideo z miejscem - sprzedam. ☎76-14-66 po 20.00. 38597

ZAMRAŻARKI do sprzedaży lodów gałkowych - sprzedam. ☎76-14-66 po 20.00. 38598

NAUKA

SPOŁECZNE Liceum prowadzi dodatkową rekrutację do klas I-II, ☎75-49-00. 39219

ZAOCZNE Studium Ekonomiczne w Białymstoku, Jurowiecka 33 przyjmuje zapisy uczniów na rok szkolny 1996/97. Informacje: ☎76-18-62, 38135

KOMPUTEROWE KURSY
już od 75 zł
* Podstawy obsługi PC,
* Edytory tekstu,
* Arkusze kalkulacyjne,
* Księgowość,
* Administrowanie siecią NOVELL
* inna tematyka - na życzenie.
13836
ZNIŻKI DLA MŁODZIEŻY!
CENTRUM INFORMATYKI ZETO BIAŁYSTOK
Białystok, ul. Skorupska 9
☎ (085) 416-858
w. 223, 262, 272, 220

TURYSTYKA

"BIACOMEX", Legionowa 9/1, ☎44-16-58, ☎42-49-05. Wypoczynek w Sanatorium w Druskiennikach -atrakcyjne ceny. 38828

"BIACOMEX", Legionowa 9/1, ☎44-16-58, ☎42-49-05. Elewatorska 11/1, ☎612-866 (całą dobę). Wynajem autokarów marki "Jelcz" i "Volvo". 38831

"BIAL-TUR", Krakowska 17, ☎42-43-51, ☎44-52-52, Druskienniki -tani atrakcyjny wypoczynek. 38838

BELGIA, Bruksela, czwartek. Knyszyn, Zamek, ☎(0-85)167-514. 38912

BILETY autokarowe, lotnicze. Kolonie krajowe i zagraniczne. "LIFE TRAVEL", ☎44-65-04. 38119

BOGATA oferta wczasów, wycieczek zagranicznych. "LIFE TRAVEL". Lipowa 28/8. 38118

FRANKFURT, Kassel, Mainz, Darmstadt. ☎(0-85)54-64-76. 38432

FRANKFURT -Augustów, ☎(0119)50-40. 38661

GRAJEWO -Frankfurt w każdy piątek. ☎(086-72)36-20, (086-72)75-42. 35902

KATAMARANY żaglowe 5 -osobowe sprzedam tanio lub wymienię na artykuły spożywcze, ☎(0-888)23-50. 38274

OBÓZ wędrowny -sierpień- góry, ☎42-09-59. 39024

PIELGRZYMKI: Wilno, Licheń. "AS". ☎436-304. 38740

ROYAL: ☎44-50-50, ☎42-32-71, Pałanga, Druskienniki. 37702

SUPER Oferta -wakacje 96', Royal, Lipowa 12, ☎44-55-22, ☎44-37-29. 37703

TANIE obozy. Agencja "AS". ☎436-304. 38741

USA -wizy. ☎(0-89)273-007. 37958

WCZASY krajowe, obozy młodzieżowe, kolonie BPUSB, ☎(0-85)542-452. 35701

WCZASY lecznicze, sanatorium "RADUGA". ☎436-304 38739

WĘGRY -wczasy tygodniowe (350,00) z przejazdem. Grajewo, (0-8672)38-86. 38096

☎54-55-44. Mikrobus -wynajem. Kraj -zagranica. 38114

ZAKUPY

❒ SKLEPY

"GEST" Smokingi, Marynarki, Koszule, Spodnie, Sw. Rocha (Pawilon Wenus). 38300

Na indywidualne zamówienia
Teka ZLEWOZMYWAKI DO KAŻDEJ KUCHNI
40 MODELI 160 WZORÓW
tel/fax 42 51 69
15-879 Białystok, ul. Św. Rocha 10/2
13399

"OADER" Tkaniny, dodatki, Rocha 14A. 38931

ANTENY satelitarne, naziemne, telefony, domofony, alarmy. "AVAL" Białystok, Kozłowa 4, ☎517-656. 35242

MEBLE, obciąganie guzików, Malmeda 7. 38657

❒ HURTOWNIE

"JEANS": spodnie, spódniczki -dziecięce, damskie, męskie. Zwycięstwa 8B, ☎518-449. 38415

"REXBUD", Suwałki, ☎(0-87)67-91-11. Sklejka. Płyta pilśniowa, wiórowa. 34139

BLACHODACHÓWKA, orynnowanie, obróbki. Certyfikat ISO9001. ☎(0-87)10-00-44. 39101

FORNIR, płyty meblowe fornirowane. ☎(0-85)192-615. 38020

MEBLE sklepowe magazynowe, ☎423-671 wew. 399. 37555

PARASOLKI ładne, proszę brać panowie, panie. Zwycięstwa 8B, ☎518-449. 38909

PRODUCENT gwoździ. Kujawska 67, ☎433-973. 36912

RUSZTOWANIA budowlane (producent), ☎753-293, 090-265-825. 32369

SKARTEX, ul. Fabryczna 2A, ☎(0-85)751-686. Rajstopy, skarpety. 34967

SKARTEX, ul. Fabryczna 2A, ☎(0-85)751-686. Biustonosze, bielizna. 34970

ZDROWIE

DERMATOLOG Grażyna Kamińska, zabiegi kosmetyczne, leczenie (trądzik), ☎444-364, 610-986. 37426

GABINET Stomatologiczny "Prodent", Maria Wokitajtis, Kilińskiego 9. Rejestracja, ☎416-658. 39000

GASTROLOGICZNY Gabinet, Mickiewicza 27, ☎323-047. USG, endoskopia. 34975

HUBA antyrakowa -sprzedam. Białowieża, ☎12-616. 38149

MEDIN bezoperacyjne leczenie kamicy żółciowej, nerkowej, prostaty, hemoroidów. Białystok, 422-268. 36902

PRZYCHODNIA STOMATOLOGICZNA. Stomatologia zachowawcza, protetyka. Lipowa 23, ☎42-64-01. 35335

SPRZEDAM rentgen zębowy. ☎441-625, 45-45-50. 38260

ROLNICTWO

❒ SPRZEDAM

C-330 (1985), C-360 (1989). ☎(085)15-19-14. 39203

C-330, (1976), Jeże, ☎(0-117)301-95. 38703

C-360. Łupianka Stara 19, gm-Łapy. 39205

C-360 3P (1986) ☎(15)19-67. 39204

CIĄGNIK 1224, agregat uprawowy, pług 4-skibowy -kpl. (40.000 zł), Dobki 7 k.Olecka, ☎(0-116)3049 po 20.00. 38847

CYKLOP nujn, Czechowizna 46, gm. Knyszyn. 39200

DAMFA -stan dobry. Grajewo, ☎(08672)21-70. 38513

JĘCZMIEŃ 50 t, pszenżyto 25 t, ☎(0-85)18-14-28. 38137

KOMBAJN zbożowy Z0-56/3 (1986), ciągnik C-360, MTZ-82 (1986), U-1222, pług "Atlas-4", talerzówka "Bot-3", siewnik "SZU-3,6", "Polaning", prasa "K-442. Mrągowo, ☎(0-89)86-25. 38865

KOMIS, prasy różne typy, schładzarki do mleka. Ełk, (0-87)10-13-21. 38877

KOPARKĘ ciągnikową, kabinę C-330, pług 2-skibowy. Krzewski, Konopki Pokrzywnica 46. 38976

ŁUBIN żółty - paszowy 15 t, ☎ 14-22 Bielsk Podlaski. 38691

ORKAN, przyczepa, wywrotka. Januszkiewicz Kazimierz, Gąsówka Stara 28, gm. Łapy. 38970

PŁUG trzyskibowy, kultywator 14, dmuchawę do siana, Mężenin 6, gmina Rutki. 38848

PRASA rolująca, cyklop czeski. ☎(086)774-852. 39201

PRASA Z-224, 7200, tur do zetora 3500. Żurabice, ☎(0-85)554313-162 38884

PRASĘ, Marek Gosk, Wdzięków I-42, Zambrów. 38699

PRASĘ Z-224 oraz pługi dwuskibowe, Siemiatycze, ☎555-022. 39029

PRASY Welger, Mierucie 24 k.Grajewa. 38836

PRZYCZEPA 4t (sztywna). Płonka Kościelna 79 (gm. Łapy). 39025

ROZRZUTNIK obornika, przyczepa-wywrot 4,5 t, rotacyjna, Magnusze 12, gm. Mońki. 38634

SAMOZBIERAJĄCĄ prasę rolującą. ☎(086)774-852. 39206

SAMOZBIERAJĄCĄ T-050 -sprzedam lub zamienię, Raczki 228. 38760

SPRZEDAM konie, kozy i działkę rekreacyjną. Okrągłe 10, gm. Wydminy, Talki 14. 39216

SUSZ ziemniaczany na paszę dla świń, ☎(0-85)183-683. 39046

T-25, C-360-3P. Kruszewo Brodowo 65 Sokoły. 38974

TALERZÓWKA zawieszana 3 m, ☎(0-85)11-18-14 w. 456 po 18.00 w. 68. 38851

U-1204 Srebrny Borek 49, Szumowo. 38632

U-914 (1989) 1950 mtg, Kulesz, Łozowo 82, 16-207 Różanystok. 38973

WYCINARKI do kiszonki łańcuchowa, toporowa. Szczuczyn, ☎(08672)56-05. 39172

ZETOR ☎(086)172-209, zamiana na samochód. 39196

ZWIERZĘTA

KOCIĘTA perskie niebieskie, ☎511-480. 38930

KOZY selekcjonowane -sprzedam. ☎167-452. 38876

SZCZENIĘTA dobermany brązowe, szczepione -sprzedam, ☎51-58-66. 39093

RÓŻNE

❒ KUPIĘ

BETONIARKĘ 100 litrów. ☎325-464. 38994

BETONIARKI złomowe, 324-061. 39134

DĄB suchy, ☎614-582. 39173

KUPIĘ kiosk plastikowy. ☎(087)10-51-04. 38879

MEBLE do małego mieszkania, ☎323-198. 38966

ŚWIADECTWA udziałowe NFI zdecydowanie, ☎44-82-47. 38354

WENTYLATOR do wyciągu trocin WPT-30 lub 40, ☎61-40-85 do 16.00, ☎546-324 po 18.00. 39184

❒ SPRZEDAM

AMIGA 1200 -osprzęt, literatura. Grajewo, ☎(0-8672)78-77. 39107

AUTOMAT do lodów, Saf-35, piec cukierniczy, ☎(0-86)755-003. 38941

BARAKOWÓZ do remontu, ☎63-22-78, ☎61-27-71. 38156

BLOCZKI fundamentowe, wibroprasowane, cement, ☎185-350. 38111

DZIAŁKI nad jeziorem, Suwałki, ☎(0-87)16-31-32. 38050

GITARA el-akust. Hohner, Białystok ☎326-389. 38992

KAFLE nowe, III gat. ☎63-22-78. 38336

KAMERĘ VHS panasonic M-7. ☎613-068. 38854

KOMPLET wypoczynkowy +dwa fotele. ☎633-858. 38780

KOMPUTER DX-4 120Mhz, gwarancja, ☎(0-87)10-20-46. 38646

KONSTRUKCJĘ pomostu samochodowego. ☎320-004 w.254. 38122

KOZIE mleko, ☎532-436. 39225

LADY, agregaty chłodnicze, freony, ☎(0-85)437-909. 38071

MASZYNY do napoi 1,5l, ☎(0-86)755-003. 38942

NOWOCZESNE alarmy przeciwpożarowe, 30 zł/szt. ☎613-087 po 16.00. 38207

OKNA nietypowe nowe, ☎63-22-78, ☎61-27-71. 38333

OPONY -Star -nowe, ☎63-22-78, ☎61-27-71. 38335

PARKIET -producent. ☎(0-85)194-154. 38255

PARKIET -producent. ☎753-662. 38386

POLIETYLEN HDPE LDPE. Tel./fax 0-89 84-81-41. 37053

PUSTACZARKA -krocząca nowa, ☎63-22-78, ☎61-27-71. 38334

SOLARIA, ☎058 46-27-16. 36446

SPRĘŻARKĘ powietrza dużą, ☎761-113. 39089

SPRZEDAM dług zasądzony. Goniądz, ☎202 38715

SPRZEDAM maszynę do lodów włoskich, ☎(0-86)72-54-40 po 20.00. 38914

STOLARKĘ okienną (tanio), ☎90-87)15-18-58. 38711

TARCICA jodłowa, taśmociąg 8 m, Łupianka Stara 68, gm. Łapy. 38972

WARSZTAT samochodowo -ślusarski w Sokółce. ☎11-42-11. 38959

ZAMRAŻARKĘ. ☎452-170. 38901

ZEGAR z kukułką, ☎(0-87)15-18-58. 38712

❒ INNE

OKULARY -szybko, tanio, solidnie. Św. Rocha 13/15, "Rzemieślnik II" (również soboty). 38320

ZAGINĘŁO świadectwo maturalne na nazwisko, Oniśko Zbigniew. ☎(0-86)72-26-14. 38907

MATRYMONIALNE

"KOJARZER", Białystok 1, skrytka 117. 38612

UWAGA OGŁOSZENIODAWCY! Wprowadzamy nowy rodzaj ogłoszeń ryczałtowych – za 2 zł. Wg nowych zasad ogłoszenie za 1 zł może zawierać do 5 słów, natomiast za 2 zł do 9 słów. Pozostałe zasady zleceń oraz emisji podane są na niniejszym kuponie. Zapraszamy do korzystania z naszych usług!

GAZETA współczesna **KUPON NA OGŁOSZENIE ZA 1 ZŁ LUB 2 ZŁ**

Maksymalnie 5 słów (ogł. za 1 zł) lub
9 słów (ogł. za 2 zł), łącznie z adresem (telefonem):

Ilość publikacji
☐ x 1 zł ☐ x 2 zł

imię, nazwisko:

adres, kod pocztowy:

nr dowodu osobistego:

1. Kupony przyjmują nasze biura ogłoszeń i współpracujące agencje (adresy w gazecie). Kupon wraz z dowodem wpłaty na konto 340409-808-136 PBG SA O/Białystok można również przesłać pod adresem: Gazeta Współczesna, 15-950 Białystok, skr. 193.
2. Kupon bez wpisanego numeru dowodu osobistego jest nieważny.
3. Publikacja pierwszego ogłoszenia nie później niż w ciągu 7 dni od daty otrzymania kuponu.
4. Ogłoszenia za 1 zł i 2 zł publikowane są w wydaniach gazety poniedziałek-czwartek (wyjątek p. 5).
5. Jednorazowe zlecenie 9 emisji ogłoszenia umożliwia druk 1 w magazynie (uwzględniamy wielokrotność 9).

Kupon ważny do 31 lipca 1996 r.

Zakreśl wybraną rubrykę

☐ UBEZPIECZENIA
☐ NAUKA
☐ TURYSTYKA

USŁUGI
☐ budowa, remont
☐ AGD, RTV
☐ transport
☐ inne

PRACA
☐ zatrudnię
☐ szukam pracy

NIERUCHOMOŚCI
☐ agencje
☐ kupię
☐ sprzedam
☐ poszukuję
☐ zamienię
☐ wynajmę

AUTO MOTO
☐ kupię
☐ sprzedam
☐ naprawy
☐ autoalarmy
☐ inne

☐ MATRYMONIALNE
☐ ZDROWIE
☐ ZWIERZĘTA
☐ BIZNES

ZAKUPY
☐ hurtownie
☐ sklepy

ROLNICTWO
☐ kupię
☐ sprzedam

RÓŻNE
☐ kupię
☐ sprzedam
☐ inne

TELEWIZJA

PROGRAM 1

6.00 Kawa czy herbata? – Kartka z kalendarza. Numer telefonu 0-70055560-2
8.00 „Moda na sukces" – serial prod. USA
8.30 Wiadomości
8.40 Dla najmłodszych ELA – Encyklopedia Lata dla dzieci
8.50 Lato z czarodziejem – Teleferie
9.10 „Różowa pantera" – serial anim. prod. USA
9.35 Program dla dzieci – Podwórko za chmurką
10.05 „Cagney i Lacey" – serial prod. USA
10.50 Miniatury – „Ferdynand Ruszczyc – Dziennik"
10.55 Muzyczne lato w Jedynce
11.30 Lato z Magazynem Notowań – Urlop na przemyskiej wsi. Lato z Margerytką
12.00 Wiadomości
12.10 Agrobiznes – rolniczy magazyn informacyjny
12.15 „Menu" – Biesiada w kraju calvadosu
13.00 Kino letnie: „Motodrama" – komedia prod. polskiej
14.20 Buki, nasze buki – reportaż
14.50 „Puchalszczyzna" – film przyrod.
15.30 „Moda na sukces" – serial prod. USA
15.55 Program dnia
16.00 Zwierzęta świata: „Żyjące morze: Morze o zachodzie słońca" – film dok. prod. kanad.
16.25 Dla dzieci: Od Aten do Atlanty – teleturniej
16.50 Kartka z kalendarza
17.00 Teleexpress
17.20 Automania – magazyn motoryzacyjny
17.40 Magazyn katolicki
18.05 Videofashion – Francuskie nowinki
18.30 „Kate i Allie" – serial prod. USA
19.00 Wieczorynka – „Karolina i jej przyjaciele", „A ja jestem „Jak"
19.30 Wiadomości
20.10 „Viper" – serial sensac. prod. USA
21.05 Program publicystyczny – Czy konkordat jest potrzebny
21.50 Diariusz – magazyn rządowy
22.00 Złote lata rock and rolla – „Wielkie występy" – serial muzyczny prod. USA
23.00 Wiadomości
23.10 Spotkanie z Johnem Hurtem
23.30 „Rolnicy oaz i pasterze na pustyni Takla Makan" – film dok. prod. niem.
0.10 Hity Jedynki

PROGRAM 2

7.00 Panorama
7.10 Sport – telegram – przegląd najważniejszych wydarzeń sportowych
7.15 Wakacyjne muzykowanie – W kwartecie z Rossinim
7.40 Słoneczne lato Dwójki
7.50 Akademia Zdrowia Dwójki – program sportowo-rekreacyjny. Numer telefonu 0-70055666
8.00 Program lokalny
8.30 Słoneczne lato Dwójki
8.35 „Dzieciaki, kłopoty i my" – serial prod. USA
9.00 Słów cięcie, gięcie, czyli rebusy Szymona Majewskiego
9.30 Słoneczne lato Dwójki
9.35 „Wędkarskie wyprawy": „Na bieługę" – serial dok. prod. szwedzkiej
10.00 Klub pana Rysia – program dla dzieci
10.25 „Pan Magoo" – serial anim. prod. USA
10.35 Słoneczne lato Dwójki
10.45 Klechdy polskie
11.15 „Lucky Luke" – serial prod. włoskiej
12.10 „Złota Koga" – program poświęcony historii Związku Hanzeatyckiego
12.35 Kobieta za kierownicą
13.00 Panorama
13.20 Muzyczne lato Dwójki – „Neil Young and Crazy Horse Weld"
14.25 Rock po rocku – progr. muz.
14.50 Słoneczne lato Dwójki
15.00 „Pod niebem Afryki" „Taniec zwycięstwa" – serial prod. USA
15.25 Akademia Zdrowia Dwójki – program sportowo-rekreacyjny
15.35 Sportowe hobby – Telewizyjny Klub Sportowy Dwójki
16.00 „Droga do Lhassy" – film dok.
16.30 „5x5": Wygrajmy razem – teleturniej. Audiotele: 0-70035217
16.50 „Zmiennicy": „Pocałuj mnie Kasiu" – serial prod. TVP
18.00 Panorama
18.10 Białostocki Kurier Kresowy
19.05 Jeden z dziesięciu – trzyetapowy teleturniej prowadzony przez Tadeusza Sznuka – Audiotele 0-70075850
19.35 Klub pana Rysia – program dla dzieci
20.00 Pytania o Polskę – program public.
21.00 Panorama
21.30 Sport telegram – przegląd najważniejszych wydarzeń sportowych
21.40 Halo weekend
21.45 „Jak wam się podoba" – film fab. prod. ang.
23.40 Jan Nowicki w Piwnicy pod Baranami – program artystyczny
24.00 Panorama
0.05 Okna – „Piękna i bestia"

POLSAT

Informacje – 16.00, 18.45, 19.50, 22.00
7.00 Dzień dobry z Polsatem; 7.55 Poranne informacje; 8.00 Polityczne graffiti; 8.15 Klub Fitness Woman; 8.30 „Czarodziejka z księżyca" – serial anim. dla dzieci; 9.00 McGyver – ameryk. serial sensac.; 10.00 Statek miłości – ameryk. serial obycz.; 11.00 Jesteśmy – magazyn redakcji programów religijnych; 11.30 TV Market; 12.00 „Zezowate szczęście" – film prod. polskiej; 13.15 Magazyn; 14.00 Motowiadomości – magazyn motoryzacyjny; 14.30 Link Journal – magazyn mody; 15.00 Halo Gra!MY!; 15.20 Ye! Ye! Ye! – program muzyczny dla dzieci; 15.30 „Jonny Quest" – serial anim. dla dzieci; 16.00 Informacje; 16.15 Portret pamięciowy – program Macieja Zembatego i Jacka Janczarskiego; 16.45 „Grace w opałach" – serial prod. USA; 17.15 Letnie Studio Polsatu; 18.15 „Webster" – amerykański serial komediowy; 18.45 „Drużyna A" – ameryk. serial sensac.; 19.40 Losowanie LOTTO; 19.50 Informacje; 20.05 „Nieustraszony" – serial sensac. prod. USA; 21.00 Capital City – ang. serial obycz.; 21.50 Polityczne graffiti; 22.00 Informacje i biznes informacje; 22.25 „Adam-12" – ameryk. serial sensac.; 22.50 4 x 4 – magazyn motoryzacyjny; 23.20 Na każdy temat – talk show Mariusza Szczygła; 0.20 Dżana Music Hit Gonitwa; 0.50 Letnie Studio Polsatu

POLONIA

7.00 Panorama; 7.10 Sport telegram; 7.15 Filmy z Niepokalanowa: „Szczęście" – reportaż; 7.40 „Czas dla Ciebie" – Edyta Jungowska; 8.00 „Radio Romans": „Konsekwencje" – serial TVP; 8.30 Wiadomości; 8.40 Program dnia; 8.45 Klasztory; 9.15 „Wakacje na polską nutę" – program dla dzieci; 9.45 Muzyczna Jedynka; 10.15 „Kryptonim „Turyści" – serial TVP; 11.10 Komedianci: „Nie odchodź" – 12 wspomnień o Kalinie Jędrusik; 12.10 „Sztuka – niesztuka" – „Vivat profesores"; 12.30 Przegląd Kronik Filmowych; 13.00 Wiadomości; 13.15 „Zmartwychwstanie Jana Wióro" – film prod. polskiej; 14.25 „Czy mnie jeszcze pamiętasz" – program Witolda Pogranicznego; 14.45 Z Polski – reportaż; 15.00 Panorama; 15.20 „Dwaj ludzie z filmem" – program poświęcony tzw. filmowi krótkiemu; 15.40 Program na popołudnie i wieczór; 15.45 Nasza Generacja; 16.15 „Biały walc nad Czarną Hańczą" – reportaż; 16.45 Gość TV Polonia; 17.00 Teleexpress; 17.15 „Sześć milionów sekund" – „Kuba" – serial dla młodych widzów; 17.45 „Gra" – teleturniej; 18.15 „Przytłbice i kaptury": „Na tropie zdrady" – ser. hist.-przygod. prod. polskiej; 19.20 Dobranocka: Miś Uszatek; 19.30 Wiadomości; 20.05 „Wspólnota w kulturze"; 20.35 „Pytanie – odpowiedź – pytanie" – Katarzyna Skrzynecka; 21.00 Panorama; 21.30 „Umarłem, aby żyć" – film fab. prod. polskiej; 23.00 Program na piątek; 23.05 Old Jazz Meeting – Iława '95; 23.45 Sportowe hobby; 0.10 Uczmy się polskiego – Lekcja 9: „Podróżująca rodzinka"; 0.40 Panorama

POLONIA 1

6.00 T & T – serial sensac. prod. USA; 6.50 Disco Polo – mag. muzyczny; 7.45 Teleshop; 8.10 Seriale anim. dla dzieci; 9.45 Stellina – serial obycz. prod. włoskiej; 11.05 Zbuntowana – serial; 11.45 Condition Critical – serial USA; 13.35 Teleshop; 13.45 Satelite – magazyn muz.; 15.35 Teleshop; 16.00 Seriale anim. dla dzieci; 17.45 Stellina – serial; 19 15 Zbuntowana – serial; 20.00 Blood MOney – film sensac.; 21.50 Escape – magazyn komputerowy; 22.20 Koncert Guns'n Roses; 24.00 Satelite – mag. muz.; 1.50 Bliżej filmu – mag. film.; 2.20 W domu – magazyn

EUROSPORT

8.30 Lekkoatletyka: GP IAAF w Nicei; 10.00 Kolarstwo: Tour de France; 11.00 (na żywo) Tenis ziemny: Turniej ATP w Gstaad; 15.15 (P – od 16.00) (na żywo) Kolarstwo: Tour de France (11 etap Gap – Valance 200 km); 17.30 Eurofun – magazyn; 18.00 Magazyn Grand Prix; 18.30 Automobilizm: Rajd samochodów terenowych na Islandii; 19.00 Boks: Walki zawodowców (Julius Francis – Garry Delaney); 20.00 Piłka nożna: mecz towarzyski Brazylia – Dania (najważ. wydarzenia); 22.00 Kolarstwo: Tour de France; 23.00 Boks: Walki zawodowców (Mbulelo Botile – Aleksiej Jagupow); 24.00 Magazyn Formuły 1; 0.30 Magazyn Grand Prix; 1.00 Magazyn żeglarski

DSF

5.30 Prog. poranne; 14.30 Samochody marzeń; 16.30 Futbol na świecie; 17.00 Baseball; 17.30 Magic Sports; 18.30 Sportowy quiz; 19.15 Piłkarski quiz; 20.00 Wiadomości; 20.05 Mistrzowie; 20.15 Golf. Irish Open i Hetford Open; 22.15 Wiadomości sportowe; 22.30 Boks: Walki zawodowców; 23.15 Wrestling; 0.15 Golf

ATV

18.00 Program dnia; 18.05 Namiętność – serial; 19.00 Modelki, ich sylwetki i marzenia – film dok.; 19.30 Festiwal Ezoteryczny – Kraków '96 – reportaż; 20.00 Przygody Nestora Burmy – serial sensac.; 21.00 How Should We Then Life – film dok.; 22.00 Program dnia; 22.05 Namiętność – serial przygodowy; 23.00 Rodzina Potwornickich – serial komediowy; 23.30 To i moto – magazyn motor.; 24.00 Wszyscy są piękni, wszyscy są mili – komedia prod. franc.; 1.45 Muzyka na każdą porę

TEATRY • KINA

Teatr Dramatyczny im. Al. Węgierki w Białymstoku – IV Augustowskie Lato Teatralne „Zabawa" (Szkoła Muzyczna, ul. Wybickiego 1), godz. 19.30, „Na pełnym morzu" (Przystań Statków Pasażerskich Żeglugi Mazurskiej, ul. 29 Listopada), godz. 22.00.
Białostocki Teatr Lalek – nieczynny (przerwa urlopowa).

KINA W BIAŁYMSTOKU

„POKÓJ" – „Nagi peryskop" (USA, l. 12), godz. 15.00, 17.00 (ostatni dzień), „Szkoła czarownic" (USA, l. 15), godz. 19.15, „Podejrzani" (USA, l. 15), godz. 16.00, 19.00 (ostatni dzień).
„TON" – „Tajemnica Syriusza" (USA, l. 15), godz. 14.30, 18.15 (ostatni dzień), „Sierżant Bilko" (USA, l. 12), godz. 16.30, 20.15.
„SYRENA" – „Pociąg z forsą" (USA, l. 15), godz. 14.30, 21.00, „Dziwne dni" (USA, l. 15), godz. 16.30, „Tato" (pol., l. 15), godz. 19.00.
„FORUM" – nieczynne.

KINA W WOJEWÓDZTWACH

BIAŁOSTOCKIM
Bielsk Podlaski „Znicz" – „Pod presją" (USA, l. 15).
Drohiczyn „Daniel" – „Jumanji" (USA, l. 12), „Dzieje mistrza Twardowskiego" (pol., l. 12).
Narewka „Las" – „Dracula – wampiry bez zębów" (USA, l. 12).

ŁOMŻYŃSKIM
Łomża „Millenium" – „Śnięty Mikołaj" (USA, b.o.), godz. 16.30, „Pułkownik Kwiatkowski" (pol., l. 15), godz. 18.15, „Szkarłatna litera" (USA, l. 15), godz. 20.30.
Ciechanowiec „Meteor" – „Rozważna i romantyczna" (USA, l. 15).

SUWALSKIM
Suwałki „Bałtyk" – „Gry uliczne" (pol., l. 15), „12 małp" (USA, l. 15).
Augustów „Iskra" – „Co się wydarzyło w Madison County" (USA, l. 15), „Seven" (USA, l. 15).
Bemowo Piskie „Wrzos" – „Girl Guide" (pol., l. 15).
Ełk „Polonia" – „Cena nadziei" (USA, l. 15), „Desperado" (USA, l. 15).
Giżycko „Fala" – „Morderstwo pierwszego stopnia" (USA, l. 15), godz. 17.00, 19.00.
Mikołajki „Żagiel" – „Klatka dla ptaków" (USA, l. 15).
Pisz „Stolica" – „Toy Story" (USA, b.o.), „Wampir w Brooklynie" (USA, l. 15).

W RAZIE WYPADKU

Policja – tel. 997
Straż Pożarna – tel. 998
Pogotowie Gazowe – tel. 992
Pogotowie Ciepłownicze – tel. 993
Pogotowie Elektryczne – tel. 991
Pogotowie Techniczne Wodociągów – tel. 994
Informacja o usługach – tel. 951
Bank Informacji Gospodarczych – tel. 517-471.
Telefoniczna Agencja Informacyjna – tel. 44-63-45 (7)
Pomoc drogowa – tel. 96-37

SŁUŻBA ZDROWIA

W BIAŁYMSTOKU
Pogotowie Ratunkowe, ul. Poleska 89, tel. biura wezwań 970, 999, 524-192.
Informacja Pogotowia tel. 422-222.
Ambulatorium Pogotowia, ul. Poleska 89
– Pediatryczne – czynne w dni robocze w godz. 19-7, w wolne soboty w godz. 15-7, w niedziele i święta w godz. 7-7.
– Internistyczne – czynne codziennie przez całą dobę.
– Stomatologiczne – czynne w dni robocze w godz. 19-7, w wolne soboty w godz. 15-7, w niedziele i święta w godz. 7-7.
Gabinety zabiegowe:
– Internistyczny dla dorosłych – czynny codziennie przez całą dobę.
Gabinet dla dzieci czynny w dni robocze w godz. 19-7, w wolne soboty w godz. 15-7, w niedziele i święta 7-7.
Ambulatorium Chirurgiczne dla dorosłych, ul. I. Białówny 11, tel.42-40-41.
Ambulatorium Chirurgii Dziecięcej, ul. Wołodyjowskiego 3a, tel. 42-59-60.
„Hospicjum" Dom Opatrzności Bożej, ul. Świętojańska 1c, tel. 415-607 – czynny przez całą dobę.
„Hospicjum Domowe", ul. Piotrkowska 2, tel. 421-000, godz. 15.00-17.00 (w dni robocze).

APTEKA
(ostry dyżur)
ul. Suraska 2, tel. 42-04-53, ul. Poleska 89, tel. 522-111, ul. Mickiewicza 27, tel. 323-024.

SZPITALE
DYŻURY CODZIENNE
Woj. Szpital Zespolony im. J. Śniadeckiego, ul. M. Skłodowskiej-Curie 25, tel. 42-16-21 do 26, 42-70-41– dyżuruje **rehabilitacja** oraz **oddziały dziecięce: chirurgia, reanimacja, laryngologia.**
Woj. Szpital Specjalistyczny im. K. Dłuskiego, ul. Żurawia 14 do godz. 15 tel. 327-570, 327-694, po godz. 15 tel. 323-593 dyżurują **oddziały: choroby płuc dzieci, sztucznej nerki, zakaźny dorosłych.**
Specjalistyczny Dermatologiczny ZOZ, ul. Św. Rocha 3, tel. 42-53-01, 42-02-08.
Regionalny Szpital Onkologiczny, ul. Ogrodowa 12, tel. 320-116.

OSTRE DYŻURY
W DNIU 11 VII 1996 r.
CHIRURGIA, REANIMACJA KARDIOLOGICZNA, WEWNĘTRZNY, LARYNGOLOGIA, OKULISTYKA, NEUROLOGIA, ZAKAŹNY DZIECIĘCY, DZIECIĘCY WEWNĘTRZNY + NEUROLOGIA – Woj. Szpital Zespolony im. J. Śniadeckiego, ul. M. Skłodowskiej-Curie 25, tel. 42-16-21 do 26, 42-70-41.
POŁOŻNICTWO – Państwowy Szpital Kliniczny im. J. Sztachelskiego, ul. M. Skłodowskiej-Curie 24, tel. 42-24-31 do 39, 42-36-13 do 16.
ODDZIAŁ GRUŹLICY – Specjalistyczny P/Gruźliczy ZOZ, ul. Warszawska 18, tel. 412-952.

W ŁOMŻY
Pogotowie Ratunkowe – tel. 999 oraz 16-38-55.
Pogotowie Chirurgiczne – Szosa Zambrowska 1/27 – czynne przez całą dobę.
Woj. Szpital Zespolony, ul. M. Skłodowskiej-Curie 1, tel. 16-24-01.
Apteka (ostry dyżur), ul. Dworna 35, tel. 16-32-44.

W SUWAŁKACH
Pogotowie Ratunkowe – tel. 999
Woj. Szpital Zespolony, ul. Szpitalna 60, tel. 67-25-46.
Szpital Miejski Zespołu Opieki Zdrowotnej, ul. Kościuszki 101, tel. 66-22-41.
Apteka (ostry dyżur), ul. Konopnickiej 2, tel. 66-50-91.

TELEFONY ZAUFANIA

Białystok – tel. 988, czynny codziennie w godz. 18-4.
Białystok – Telefon zaufania dla kobiet w ciąży i rodzin – 32-22-22.
Łomża – tel. 988, czynny w poniedziałki, środy i piątki w godz. 16.30 - 21.30.
Łomża – Telefon zaufania dla kobiet 16-45-53, poniedziałek, czwartek, godz. 21-24.
Suwałki – tel. 988, 67-49-41, czynne codziennie (oprócz sobót, niedziel i świąt) w godz. 18-6.

RADIO

PROGRAM I

0.07 Kalendarz radiowy; 0.12 Lista polskich przebojów; 0.17 Radio nocą: Noc z reportażem – prow. A. Wielowieyski; 0.58 Prognoza pogody dla rybaków; 2.55 Myśli na dobry dzień; 3.05 Muzyka przed świtem – aud. D. Lubeckiej; 3.45 Muzyczny arsenał; 4.05 Muzyka przed świtem – aud. D. Lubeckiej; 4.50 Muzyczne wycinanki; 5.05 Informacje o programie; 5.07 Niezapomniane melodie; 5.15 Poranne rozmaitości rolnicze; 5.48 Gimnastyka poranna; 5.58-8.30 Sygnały dnia; 6.30 Informacje w skrócie; 6.32 Przegląd prasy; 6.33 Informacje sportowe; 6.35 Informacje o przejściach granicznych; 6.57 Eko-Radio – oprac. A. Zalewskiego; 7.00 Dziennik poranny – I wydanie; 7.30 Informacje w skrócie; 7.45 KOS – konkurs; 7.55 Komunikaty losowe; 8.00 Dziennik poranny – II wydanie; 8.30 Radio Biznes; 9.00-11.55 **Lato z Radiem**; 9.06, 10.01, 11.01 Headline Newsy w jęz. polskim, angielskim, niemieckim, rosyjskim – Konkursy: „I kto to mówi?", „Trzy pytania", „Lato miliarderów"; 9.14 i 10.08 Eko-Radio – oprac. A. Zalewski; 9.30, 10.27, 11.30 Radio kierowców; 9.45 Informator turystyczny; 10.33 Teatr PR przedstawia „Ogniem i mieczem" H. Sienkiewicza; 11.04 Koncert spełnionych marzeń; 11.50 Strofy dla ciebie; 11.55 Komunikaty; 12.00 Sygnał czasu i hejnał z wieży mariackiej z Krakowa; 12.06 Z kraju i ze świata – mag.; 12.28 Rolnicza antena; 12.40-16.00 Pasmo „...po hejnale" – prow. A. Kołaciński, w tym: 12.42, 13.30, 14.30 i 15.30 Radio kierowców; 16.00 Dziennik popołudniowy; 16.12 Aktualności; 16.30 Skrót wiadomości; 16.45 Dziennik Radia Watykańskiego; 17.05 Przegląd dnia... Pięć po..., w tym: Lista polskich przebojów; 19.00 Z kraju i ze świata – mag.; 19.30 Radio dzieciom: „Mała księżniczka" – słuch. wg pow. Frances H. Burnett; 20.03 Pożegnanie polskich sportowców, biorących udział w Olimpiadzie w Atlancie (Grand Hotel w Warszawie); 21.05 Komunikaty Totalizatora Sportowego i komunikaty losowe; 21.10 Echo: Klub Popularyzacji Wiedzy – aud. M. Bobrowskiej; 21.30 Pod mikroskopem – aud. W. Zychowicz; 21.40 „Herbatka u maleńkiej pani wielkiego domu" – rep. G. Wielowieyskiej; 22.00 Wydarzenia dnia; 22.10 Komentarz dnia; 22.20 Cztery pory roku – wydanie wieczorne, w tym: Poezja z ducha muzyki poczęta; 23.05 Muzyka baroku – aud. A. Szotkowskiej; 23.55 Pogaduchy do poduchy

PROGRAM III

0.05-6.00 Trójka pod księżycem; 0.05-2.00 Program prowadzą Tomasz Goraz-dowski i Michał Olszański; 4.30 Lektura na bezsenność: Sidney Sheldon „Ranek, południe, noc" – oprac. B. Helbrecht; 6.00-9.00 Zapraszamy do Trójki; 6.15 Lekcja jęz. angielskiego; 7.05 i 8.05 Serwis sportowy; 8.45 Business news; 9.00-11.00 Każdy gra inaczej – prow. P. Sztompke; 9.15 PPR – Poranna Porcja Rozrywki; 9.30 Informator ekonomiczny; 10.10 PPR – Przedpołudniowa Porcja Rozrywki; 10.30 Aktualia kulturalne; 11.10 Puls Trójki – prow. M. Olejnik; 11.55 Giełda Papierów Wartościowych; 12.05 W tonacji Trójki – prow. K. Pacuda; 13.05-16.00 Trójka na dwa głosy; 13.15 Powtórka z rozrywki; 14.15 Muzyczna poczta UKF (1); 14.30 Lektury Trójki; 14.40 Nowości muzyczne; 14.58 Komunikat o sytuacji na przejściach granicznych; 15.04 Serwis sportowy; 15.07 Wakacje na dwóch kółkach; 15.30 Bliżej Ziemi – fel. ekolog.; 15.35 Muzyczna poczta UKF (2); 16.00-19.00 Zapraszamy do Trójki; 18.05 Serwis sportowy; 19.05 Się kręci – aud. J. Owsiaka, 20.05 Książka tygodnia: James Lincoln Collier „Duke Ellington" – oprac. A. Semkowicz; 20.15 Jazzowy sanitariusz – aud. M. Kydryńskiego; 21.05 Klub Trójki – prow. A. Semkowicz; 22.05 Serwis sportowy; 22.10 Studio el-muzyki – aud. J. Kordowicza; 22.55 Lekcja jęz. angielskiego (powt.); 23.00 To był dzień; 23.30 Pod dachami Paryża – aud. B. Podmiotko

RADIO BIAŁYSTOK

FM 72,68 72,8 100,2 MHz
PROGRAM REGIONALNY
Wiadomości Radia Białystok co godzinę; Wiadomości w skrócie: 5.30, 6.30, 7.30, 8.30, 14.30, 15.30, 16.30, 17.30; **Przegląd prasy**: 5.16, 6.22; **O tym się mówi**: 6.16, 6.45, 7.15, 7.40; **Informacje z przejść granicznych**: 5.15, 6.25, 8.53, 13.08, 15.08, 18.09; **Regionalne notowania walutowe**: 8.53, 11.08, 14.18; **Wiadomości z Giełdy**: 14.18.
5.00 FAKTY I MUZYKA (wiadomości co 30 min) – prow. P. Łęgowski; 8.15 Zadzwoń do nas: **442-222**; **9.10 SPOTKANIA** – prow. A. Jarosz; 9.12 Horoskop; 11.53 Język angielski na wakacje; 12.10 ALE KINO... – magazyn filmowy; 13.08 Magazyn dla Niepełnosprawnych – przyg. S. Pulnar; 13.35 Muzyczne listy; **14.00 FAKTY I MUZYKA** (wiadomości co 30 min) – prow. B. Ciruk; 16.15 Zadzwoń do nas: **442-222**; 18.10 Konkurs – „Poszukiwany..."; 18.30 Litewski Magazyn Radiowy – przyg. P. Maksimowicz; 18.45 Pod znakiem Pogoni – oprac. W. Prochowicza; 19.05 Poczta Literacka – prow. W. Szymański; 19.35 Dyskretny urok baroku – aud. Z. Zająca; 20.05 Opowieści Gargamela – Wiesław Drzewicz; 20.15 **MIXER** – muzyka dla wszystkich; 22.00 Reflektorem po świecie – program BBC; **23.05 NOCNA ORKIESTRA RADIA BIAŁYSTOK** – prow. S. Sokołowski

RADIO Zet

65,99, 107,3 MHz
Wiadomości co godzinę całą dobę; Wiadomości co pół godziny: 6.00-17.00 Wiadomości co kwadrans: 6.00-9.00; Wiadomości sportowe: 6.08, 6.33, 7.09, 7.34, 8.07, 9.05; Wiadomości giełdowe: 11.57, 13.05, 14.05
4.00-6.00 Świt z Radiem Zet; 6.00-9.00 Poranek z Radiem Zet; 6.20, 9.40 Horoskop Dnia – Wojciech Jóźwiak; 6.50 Zapowiedzi TV; **7.40 Wiadomości gospodarcze Reutera**; 8.15 Gość Radia Zet; 8.50 Książki Czesława Apiecionka; 9.50 Ciekawostki Krecika; 10.10 Bulion Zet; 12.00 Wiadomości w południe – Małgorzata Łaszcz; 13.15 „Dzwonię do Pani... Pana" – program Janusza Weissa; 14.10 **Magazyn reporterów i zapowiedzi kulturalne**; 15.00 Wydarzenia dnia – Rafał Domański; 15.50 **Ciekawostki Krecika**; 16.10 **Hip Hop Zet – program Marzeny Chełminiak i Wojtka Jagielskiego;** 17.50 **Na krawędzi – najlepsi wykonawcy New Rock**; 18.10 **Majewiada** – program Szymona Majewskiego; 19.05 Komputerowa lista przebojów Radia Zet – tel. **0-700-73-000**; 20.15 **Na krawędzi – najlepsi wykonawcy New Rock;** 21.05 Klub Radia Zet – zaprasza Karolina Korwin-Piotrowska; 23.10 Noc z Radiem Zet

RADIO AKADERA

FM 71,24
Wydarzenia: 0.00, 6.00, 7.00, 8.00, 9.00, 10.00, 11.00, 12.00, 13.00, 14.00, 15.00, 16.00, 17.00, 18.00, 19.00, 20.00, 21.00, 22.00, 23.00; Ogłoszenia: od 7.15 do 20.15 co godzinę (tel. 422-415)
6.05-10.00 Dzień dobry lato – prezentuje Adam Klimiuk; 6.15 Przegląd prasy lokalnej; 6.30 Informacje lokalne, komunikaty; 6.50 Halo, granica!; 7.30 Serwis lokalny; 7.45 Przegląd prasy lokalnej; 8.30 Informacje lokalne, komunikaty, sytuacja na przejściach granicznych, noc na służbie, kursy walut; 8.40 Konkurs (422-414); 9.10 Horoskop; 9.30 Informacje lokalne, komunikaty, kursy walut, propozycje kulturalne na dziś; 9.45 Porady Prawnika; 9.50 Miejski Pośredniak – oferty pracy; 10.00-15.00 Radiowy Piknik – prezentuje Krzysztof Sadowski; 10.30 Konkurs I (tel. 422-414); 11.30 Konkurs II; 12.30 Serwis lokalny, komunikaty, informacje z przejść granicznych (nowe); 12.40 Konkurs (tel. 422-414); 13.10 Horoskop; 13.30 Aktualności; 13.45 Notowania Giełdy Papierów Wartościowych, kursy walut; 15.00-20.00 Popołudnie z Akaderą – prezentuje Andrzej Ryczkowski; 15.30 Konkurs I (422-414); 16.30 Serwis lokalny, komunikaty, kursy walut, sytuacja na przejściach granicznych, propozycje kulturalne na dziś; 16.45 Porady Prawnika – (powt. z godz. 9.45); 17.10 Horoskop; 17.30 Konkurs II (tel. 422-414); 18.10 Miejski Pośredniak – oferty pracy; 18.30 Aktualności; 19.30 Muzyczny Top Radia Akadera (głosowanie): 20.05-24.00 Szafa gra; 0.05-6.00 Nocny odlot

RADIO RMF/FM

Białystok 91,1 MHz
Łomża 91,5 MHz
Suwałki 89,0 MHz
Wiadomości co godzinę od 0.45
Giełda: 12.05, 14.05
Traffic: 6.26, 6.59, 7.26, 7.59, 8.26, 8.59, 14.26, 14.59, 15.26, 15.59, 16.26, 16.59
5.00 Rano Mogę Fruwać – pieczemy poranne tosty; 9.00 Radio materii i formy; 13.00 Relacje Migawki Flesze – rajd reporterów; 17.00 Rockujemy Muzykę Fantastyczną – gramy w rosyjską ruletkę; 19.45 Radio Muzyka Fakty – przegląd wydarzeń dnia; 21.45 Rock Metal Funky – zdejmujemy nocną koszulkę; 1.00 Rozterki Marzenia Fobie – nocne odloty

RADIO MARYJA

Białystok 104,70 MHz
Ełk 102,60 MHz
Łomża 104,00 MHz
Suwałki 107,90 MHz
Wiadomości: 2.00, 4.00, 5.00, 6.25, 8.25, 10.25, 12.25, 14.25, 18.25, 19.25
5.45 Rozpoczęcie programu; 6.00 Anioł Pański, Jutrznia; 6.30 Różaniec; 7.00 Msza św.; 7.45 W Rodzinie RADIA MARYJA; 8.00 Godzinki ku czci Niepokalanego Poczęcia NMP; 8.30 Katecheza z rozmowami telefonicznymi; 9.30 Czas pieśni; 9.50 Mogę, chcę pomóc; 10.00 Audycja dla dzieci; 10.30 Porady; 11.00 W Rodzinie RADIA MARYJA; 11.45 Medytacja; 12.00 Anioł Pański; 12.10 Spotkanie z Biblią; 12.30 Różaniec; 13.15 Radiogazeta; 13.45 Literatura; 14.00 Modlitwa Popołudniowa z Liturgii Godzin; 14.15 Czas dobrych nowin; 14.30 Mogę, chcę pomóc; 14.40 Muzyka mistrzów; 15.00 Koronka do Bożego Miłosierdzia; 15.15 Rozmowy nie dokończone; 16.00 W Rodzinie RADIA MARYJA; 16.15 Serwis informacyjny Radia Watykańskiego; 16.30 Telefoniczny koncert życzeń; 17.00 Katecheza z rozmowami telefonicznymi; 18.00 Anioł Pański, Nieszpory; 18.30 W nurcie nauczania Ojca Świętego Jana Pawła II; 18.55 Spróbuj pomyśleć; 19.00 Audycja dla młodzieży; 19.30 Audycja dla dzieci; 19.45 Modlitwy dzieci; 20.00 Audycja Radia Watykańskiego; 20.20 Różaniec; 21.00 Apel Jasnogórski; 21.15 Rozmowy nie dokończone; 23.30 Kompleta; 23.45 Medytacja; 0.00 Rozpoczęcie programu nocnego; 0.15 Katecheza (powt.); 1.30 W nurcie nauczania Ojca Świętego Jana Pawła II; 2.10 Lektura (powt.); 2.30 Porady (powt.); 3.00 Serwis Radia Watykańskiego (powt.); 3.25 Spotkania z Biblią (powt.); 3.40 Audycja Radia Watykańskiego (powt.); 4.00 Muzyka mistrzów (powt.); 5.05 Radiogazeta; 5.20 Godzinki ku czci Niepokalanego Poczęcia NMP; 5.45 Rozpoczęcie programu dziennego

REDAKCJA NIE PONOSI ODPOWIEDZIALNOŚCI ZA ZMIANY W PROGRAMACH

Atlanta 1996

SŁOWACCY OLIMPIJCZYCY ZŁOŻYLI ŚLUBOWANIE

Kolarka Lenka Ilavska i kajakarz górski Peter Nagy 9 bm. złożyli uroczyste ślubowanie premierowi Vladimirowi Meciarowi w imieniu 71 olimpijczyków Słowacji wyruszających do Atlanty. Cała ekipa wybierająca się na XXVI Igrzyska Olimpijskie do Atlanty liczy u Słowaków 109 osób. Na wtorkowej uroczystości w Bratysławie obecnych było 31 sportowców i 17 osób towarzyszących.

NAJSTARSZY OLIMPIJCZYK ŚWIATA GOŚCIEM

Najstarszy złoty medalista olimpijski Słoweniec, Leon Stukelj wybiera się do Atlanty, na zaproszenie komitetu organizacyjnego. 97–letni Stukelj zdobył trzy złote medale; w wieloboju i w ćwiczeniu na drążku podczas Igrzysk VIII Olimpiady w Paryżu w 1924 roku oraz na kółkach, cztery lata później w Amsterdamie. Swoją obecność sędziwy olimpijczyk zapowiedział również we Freiburgu, gdzie w dniach 17–18 sierpnia 1996 roku odbędzie się tradycyjny festyn gimnastyczny.

UCIECZKA BASEBALLISTY KUBAŃSKIEGO

Rolando Arrojo, jeden z najlepszych baseballistów olimpijskiej reprezentacji Kuby, opuścił we wtorek ekipę, po przylocie do Albany (stan Nowy Jork) – poinformowała lokalna stacja telewizyjna w Miami. Fakt ucieczki Arrojo potwierdził Evaristo Ruiz, szef kubańskiej misji olimpijskiej. Wyjaśnił, że zawodnik zniknął przed treningiem we wtorek rano i że prawdopodobnie poprosi o azyl polityczny w USA.

„Nie załamało to innych graczy, którzy przygotowują się do obrony tytułu mistrzów olimpijskich" – dodał Ruiz. Przed kilkunastoma dniami z obozu treningowego bokserów kubańskich w Guadalajarze (Meksyk) odłączyli się dwaj znakomici pięściarze – Joel Casamayor, mistrz olimpijski z Barcelony w wadze koguciej, i Ramon Garbey, mistrz świata w półciężkiej. Obaj po przekroczeniu granicy z USA poprosili o azyl polityczny.

ZNICZ OLIMPIJSKI W SAVANNAH

We wtorek, dziesięć dni przed otwarciem igrzysk w Atlancie, znicz olimpijski dotarł do Savannah w stanie Georgia, gdzie o medale będą rywalizować żeglarze. Znicz płynął z Florydy do Savannah na pokładzie jachtu, którym dowodził Mark Reynolds, mistrz olimpijski z Barcelony w klasie Star. Tysiące osób witały na nabrzeżach portu żeglarza ze świętym ogniem.

PRZEDOLIMPIJSKI TURNIEJ KOSZYKAREK

W finale przedolimpijskiego turnieju koszykówki kobiet w Hamilton zmierzą się zespoły Australii i Brazylii. Australia wygrała z Rosją 96:93, natomiast Brazylia zwyciężyła Kanadę 69:68. Kanadyjki, Brazylijki i Rosjanki spotkają się w grupie A turnieju olimpijskiego w Atlancie, zaś Australijki będą grać w grupie B.

POWRÓT JUGOSŁAWII NA OLIMPIJSKIE ARENY

Po przerwie na olimpijskie areny powraca reprezentacja Jugosławii. Na Igrzyskach w Barcelonie sportowcy byłej Jugosławii występowali w barwach poszczególnych republik bądź pod flagą MKOl. Było to spowodowane sankcjami nałożonymi na ten kraj w 1991 roku przez ONZ. Do Atlanty pojedzie 67-osobowa ekipa Jugosławii, złożona ze sportowców z Serbii i Czarnogóry. Największą szansę na sukces mają przedstawiciele gier zespołowych, koszykarze i waterpoliści. Tradycyjnie silną ekipę basketballistów poprowadzi grający od siedmiu lat w Los Angeles Lakers, Vlade Divac. Uważa on, że jego drużyna ma realne szanse na srebrny medal – złoty jest zarezerwowany dla Dream Teamu III. Oprócz Amerykanów Divac najbardziej obawia się Chorwatów, srebrnych medalistów z Barcelony. Rywalizacja między tymi zespołami nabiera także wymiaru pozasportowego – w obliczu trwającego od kilku lat konfliktu między tymi państwami – co może sprawić, że turniej koszykówki w Atlancie będzie wyjątkowo zacięty. Na razie psychologiczną przewagę mają Jugosłowianie, którzy dwa lata temu wywalczyli w Atenach tytuł mistrzów Europy – Chorwaci zdobyli brązowy medal.

Podczas gdy koszykarze marzą o srebrze, drużyna piłkarzy wodnych postawiła sobie zadanie przywiezienia medali z najcenniejszego kruszcu. Najbardziej doświadczonym zawodnikiem jest Igor Milanović, który w swojej karierze już dwukrotnie stawał na najwyższym stopniu olimpijskiego podium. Prowadzony przez niego zespół zdobył także pięciokrotnie mistrzostwo świata. Milanović, jako najbardziej utytułowany sportowiec w ekipie, dostąpi zaszczytu niesienia flagi Jugosławii podczas ceremonii otwarcia Igrzysk.

KUKOC KONTUZJOWANY

Tony Kukoc, koszykarz Chicago Bulls i podstawowy gracz drużyny narodowej Chorwacji, doznał kontuzji podczas towarzyskiego meczu Chorwatów z Kanadyjczykami w Hamilton (82:72). Według ustaleń lekarzy, nastąpiło pęknięcie kostki kciuka lewej ręki. Trener Chorwatów Petar Skansi stwierdził jednak, że kontuzja nie jest poważna i Kukoc będzie mógł grać na Igrzyskach w Atlancie.

JAN ŻELEZNY W... ATLANTA BRAVES?

Czech Jan Żelezny, rekordzista świata w rzucie oszczepem (98,48 m), jest nie tylko głównym kandydatem do złotego medalu olimpijskiego w tej konkurencji, ale również... potencjalnym graczem słynnego zespołu baseballowego – Atlanta Braves. Zwycięzcy World Series 1995 zaproponowali lukratywny kontrakt Żeleznemu, mimo iż nie miał nigdy do czynienia z baseballem. 30–letni prażanin miałby występować w zespole „Dzielnych" jako tzw. pitcher, czyli zawodnik rzucający piłką.

„Baseball interesuje Jana. Otrzymał już ofertę od Braves i ją przyjmie" – powiedział agencji Reutera Jan Pospisil, menedżer oszczepnika.

WATERS POMOŻE ROSYJSKIM ŻEGLARZOM

Joe Waters jest pierwszym obcokrajowcem, który został powołany do olimpijskiej ekipy Rosji. Amerykanin będzie odpowiedzialny za techniczne przygotowanie sprzętu rosyjskich żeglarzy. Takiego przypadku nie zanotowano w historii startów olimpijskich sportowców ZSRR i WNP. Waters, który prowadzi sklep żeglarski na przedmieściach Lexington, pomagał Rosjanom wyekwipować ekipę oraz organizował im treningi na położonym niedaleko od Atlanty jeziorze Murray.

„Jestem bardzo podekscytowany. Teraz mam rosyjskich braci i siostry. Postaram się ich nie zawieść" – powiedział Waters, 15–krotny mistrz USA w żeglarstwie.

KORDA ZOSTAJE

Czeski tenisista Petr Korda zapowiedział, że nie wystartuje w tenisowym turnieju podczas Igrzysk Olimpijskich w Atlancie. Korda nie odzyskał jeszcze formy po operacji ręki, którą przeszedł 17 czerwca br. – poinformował czeski dziennik „Lidove Noviny". „Nie mogę jechać do Atlanty, ponieważ ciągle mam kłopoty z serwowaniem" – stwierdził Korda, który osiem dni po operacji był na turnieju w Wimbledonie, ale mógł wystąpić tylko w grze mieszanej.

W Atlancie będzie go prawdopodobnie zastępował Martin Damm. Tenisista ten jest wprawdzie niżej sklasyfikowany w rankingu ATP niż inni Czesi – Bohdan Ulihrach i Ctislav Dosedel, ale dwaj ostatni zrezygnowali z występu w Atlancie. Czeski tenis na najbliższych Igrzyskach będą reprezentowali: Daniel Vacek, Jiri Novak, Jana Novotna, Helena Sukova i Ludmila Richterova.

Herosi olimpiad

Złoty skarbiec Kato

Spośród herosów olimpijskich wymienianych jednym tchem zawsze znajduje się nazwisko japońskiego gimnastyka Sawao Kato. W jego skarbcu znalazło się 8 złotych, 3 srebrne i 1 brązowy medal. Na tak imponujący dorobek złożyły się sukcesy zarówno w wieloboju drużynowym (3 złote), jak też w najbardziej cennej u gimnastyków konkurencji – wieloboju indywidualnym (2 złote i 1 srebrny). Prócz tego triumfował on w ćwiczeniach wolnych i 2 razy na poręczach, które były jego koronnym przyrządem.

Fakt, że lata startów Kato przypadły na okres dominacji japońskiej gimnastyki sportowej w żadnym przypadku nie obniża jego fantastycznych osiągnięć zarówno tych olimpijskich, jak też na mistrzostwach świata. Choć tę ostatnią imprezę traktował nieco frywolnie. Z całą mocą przygotowywał się zawsze do Igrzysk, gdyż w jego odczuciu były to zawody wyjątkowe.

Swe olimpijskie starty Kato rozpoczął w Meksyku '68. Od razu też został liderem drużyny. Było to o tyle trudne, gdyż należało przejąć pałeczkę po tak uznanych mistrzach, jak Takashi Ono czy Haruhiro Yamashita. Oni już zakończyli swe olimpijskie kariery, a japońska drużyna w Kraju Azteków z jednym wyjątkiem składała się z debiutantów. Mimo to młody zespół oddał „reszcie świata" tylko 2 zwycięstwa. Podobny wynik zanotowali Japończycy cztery lata później w Monachium. Najtrudniej było w Montrealu '76. I choć Kato w wieloboju indywidualnym zajął drugie miejsce za nową gwiazdą gimnastyki Nikołajem Andrianowem ze Związku Radzieckiego, to jednak mobilizowany przez niego zespół zdołał się obronić i zdobyć złoty medal w wieloboju drużynowym. Tylko o 0,4 pkt przed ZSRR. Tak mała różnica przy sześciu klasyfikowanych zawodnikach i takiej samej ilości konkurencji świadczy o niezwykle wyrównanej rywalizacji. Wtajemniczeni mówili, że to nie tylko majstersztyk trenerów doprowadził drużynę Japonii do zwycięstwa w Montrealu, ale przede wszystkim ciepłe i fachowe rady kierowane do kolegów z drużyny przez **Sawao Kato** – najlepszego gimnastyka w historii startów olimpijskich.

Materiały przygotowali: Mariusz Klimaszewski Paweł Wołosik

XXI Igrzyska Olimpijskie – Montreal 1976

Chłopcy „Kata" Wagnera

Igrzyska Olimpijskie w Montrealu nie po raz pierwszy zakłócił bojkot, powodowany względami politycznymi. Ze względu na dopuszczenie do zawodów reprezentantów Nowej Zelandii, kraju który utrzymywał kontakty sportowe z Republiką Południowej Afryki, z Igrzysk wycofały się 24 państwa afrykańskie oraz solidaryzujące się z nimi ekipy Iraku i Gujany.

W Montrealu wystartowało 90 państw z blisko 6800 zawodniczkami i zawodnikami, którzy walczyli w 21 dyscyplinach sportowych.

Biało–czerwoni zakończyli olimpijskie szranki z dorobkiem siedmiu złotych, sześciu srebrnych i trzynastu brązowych medali.

Na najwyższym stopniu podium stanęli: Janusz Peciak–Pyciak (pięciobój nowoczesny), Jacek Wszoła (skok wzwyż), Jerzy Rybicki (boks), Irena Szewińska (bieg na 400 metrów), Tadeusz Ślusarski (skok o tyczce), Kazimierz Lipień (zapasy, styl klasyczny) oraz siatkarze. Właśnie siatkarze sprawili kibicom największą radość. W grupie eliminacyjnej podopieczni trenera Huberta Wagnera wygrali po pięciosetowych pojedynkach z Południową Koreą, Kubą oraz zwyciężyli Czechosłowację i Kanadę.



W półfinale Polacy przeszli kolejną pięciosetową mękę z Japonią, zakończoną triumfem.

Wielki finał rozegrany został 30 lipca w hali Forum położonej na zachodnich krańcach stolicy Quebecu. Sympatia kibiców była po stronie naszej drużyny. Rosjanie wygrywali już 2:1 w setach, a w czwartej partii mieli dwa meczbole. Polacy obronili decydujące piłki i wygrali seta doprowadzając do decydującego starcia. Od stanu 7:7 chłopcy Wagnera doprowadzają do wyniku 14:7. Za drugim meczbolem piłka uderzona przez Czernyszewa wychodzi w aut. Polacy mistrzami olimpijskimi!

Na stadionie lekkoatletycznym swój triumf święcił Kubańczyk Alberto Juantorena. Wygrał on dwa biegi na 400 i 800 metrów. Tego wyczynu do dnia dzisiejszego nikt nie powtórzył.

Po raz drugi Fin Lasse Viren zwyciężył na 5 000 i 10 000 metrów. W turnieju bokserskim kibice podziwiali Teofilo Stevensona z Kuby, który zdobył swój drugi złoty medal olimpijski w wadze ciężkiej. Za cztery lata w Moskwie po raz trzeci stanie na najwyższym stopniu podium.

W finale turnieju koszykarek, rozegranego po raz pierwszy na Igrzyskach, zwyciężyły Rosjanki pokonując Amerykanki.

Najlepszym gimnastykiem w Montrealu był Nikołaj Andrianow, a gimnastyczką Nadia Comaneci z Rumunii.

8 dni do Atlanty

GAZETA współczesna – dziennik regionalny. **Adres**: Białystok, ul. Suraska 1, skr. poczt. 193, teleks 852–106, fax 423–245. **Wydawca** : „Kresy BO" sp. z o.o., **prezes – Zbigniew Fabjańczuk, wiceprezes i redaktor naczelny – Jerzy Kostrzewski** – tel. 420–935. **Sekretariat redakcji** – tel. 422–377, modem 421–508. **Dział miejski** – tel. 421–118, 441–762, 423–240. **Dział ekonomiczny** – tel. 427-710, 425–366. **Dział reportażu** – tel. 423–240, 423–241, 441–746. **Dział społeczny** – 441–746. **Dział sportowy** – 422–317. **Magazyn Tydzień** – tel. 441–746. **Studio komputerowe i korekta** – tel. 422–623. **Biuro marketingu i promocji** – tel. 423–242, 423–244. **Biuro reklam i ogłoszeń** – tel./fax 425–116, kierownik – tel. 420–521. **Oddziały**: Ełk, ul. Małeckich 2 – tel./fax 10-85-05; Giżycko, ul. Pocztowa 3 – tel./fax 52–80; Łomża, Aleja Legionów 7 – tel./fax 165–697; Suwałki, ul. Kościuszki 32 – tel. 663–000, fax 665–726. **Druk**: Białostockie Zakłady Graficzne. Konto: 340409–808–136 w PBG SA Oddział w Białymstoku. Redakcja nie odpowiada za treść reklam i ogłoszeń. Materiałów nie zamówionych redakcja nie zwraca, w nadesłanych zastrzega sobie prawo dokonywania skrótów i zmiany tytułów.
Redaktor wydania – Marek Paszkowski

am

GAZETA współczesna

Następcy mistrzów Markiewicza i Wysockiego

Rozmowa z trenerem kadry narodowej juniorów w kajakarstwie, a zarazem szkoleniowcem Sparty Augustów – Andrzejem Siemionem

– Na Jeziorze Maltańskim w Poznaniu zakończyły się mistrzostwa Europy juniorów. Sportowy sukces odnieśli reprezentanci Polski, a wśród nich trójka kajakarzy Sparty Augustów. Masz podwójną satysfakcję, jako trener kadry, a także Sparty Augustów. Po gratulacjach przejdźmy do oceny poznańskiej imprezy.

– Mistrzostwa Europy to właściwie zawody niczym nie odbiegające poziomem od championatu światowego – rozpoczął Andrzej Siemion. – Zabrakło tylko Australii, która nie jest wysoko notowana wśród juniorów. Na torze maltańskim startowało około 500 zawodniczek i zawodników z 34 państw. W klasyfikacji drużynowej nasza ekipa zajęła trzecie miejsce za Węgrami i Rosją. Poziom wysoki i systematycznie rośnie.

– Gwoli wyjaśnienia, do ilu lat jest się juniorem?

– Do osiemnastu.

– Jak oceniasz „akcent" Sparty na regatowym torze mistrzostw Europy?

– Barw Polski broniło trzech augustowian – Anna Koronkiewicz, Dorota Dunaj i Marek Twardowski. Świetnie popłynęła nasza dwójka na 500 metrów Koronkiewicz i Dunaj. Wywalczyły srebrny medal. Przegrały o ułamek sekundy z Niemkami, a przed tandemem Węgier. Był to ciasny finał i bardzo ciekawy. Drugi medal o kolorze brązowym Koronkiewicz i Dunaj wywalczyły w czwórce na 500 m wraz z Izabelą Olszewską (Gorzów Wlkp.) i Katarzyną Wajdeczko (Czechowice). Twardowski walczył w czwórce na 1000 m i w dwójce razem z Mariuszem Słowińskim (Bydgoszcz). Zapisali na swe konto pewne dwa brązowe medale. W klubie dziewczynami opiekuje się trener Jerzy Grąbczewski, a Twardowski jest pod moją opieką.

– Rośnie przyszłość i pasmo sukcesów nieprędko zostanie przerwane.

– Będą z nich wartościowi seniorzy. Także juniorzy młodsi mają już swoją wartość w kraju. Polski Związek Kajakowy nie organizuje dla kadry najmłodszych, czyli zawodnikom do lat 16 zgrupowań, ale są tak zwane wakacje z kajakiem. Ze Sparty powołani zostali: Kamila Klukowska, Emil Hryńko, Andrzej Markiewicz, najmłodszy brat mistrza Piotra i Maciej Wasilewski. A w ogóle to zaczynamy szkolenie już od 12-13 lat. Obecnie wyselekcjonowana grupa liczy 30 osób. Trzecim szkoleniowcem w klubie jest Sławomir Aleszczyk. Największe kłopoty to brak 10 wyczynowych kajaków do szkolenia młodzieży. Natomiast bardzo przydatna jest łódź motorowa, fundatorem której był Benedykt Kozłowski, właściciel Balt Yacht.

– Przebywałeś też przez dłuższy czas w Wałczu, gdzie przygotowują formę do Atlanty Piotr Markiewicz i Adam Wysocki. Jakie jest ich samopoczucie?

– Trenują ciężko, codziennie przepływają po 20 kilometrów. Są pod troskliwą opieką Instytutu Medycyny Sportowej, badana jest fizjologia wysiłku, aż do chwili odlotu. Są dobrej myśli! Piotrek popłynie w Atlancie na kajaku wykonanym w laboratorium przez firmę krajową Plastex, która zyskała już światową sławę. Kajak będzie odpowiadał idealnie jego budowie fizycznej.

– Czekamy zatem cierpliwie na wieści z toru Lake Lanier w Atlancie.

– Oby były jak najbardziej pomyślne. Wierzę, że Piotrek stanie na podium.

Rozmawiał: LESZEK TARASIEWICZ

Polish Trophy Jump Classic '96 – Augustów 13-14 lipca

Ile skoczy wicemistrz świata?

– Czy wicemistrz świata Białorusin Oleg Dewiatowski powtórzy na międzynarodowym konkursie skoków w narciarstwie wodnym, który 13-14 odbędzie się w Augustowie, swój najlepszy wynik uzyskany niedawno w Paryżu, wynoszący 58,60 metrów? – oto pytanie, które frapuje sympatyków tej niezmiernie interesującej dyscypliny.

Swój udział w lipcowych zawodach potwierdziły już kluby AZS Warszawa, BOREASZ Jaworzno, Ski Line Szczecin i naturalnie augustowska Sparta oraz zespoły Białorusi, Ukrainy i Słowacji.

Trener augustowskiej Sparty – Maciej Krzywiński ustalił najlepszy skład, który bronić będzie honoru gospodarzy (w nawiasie najlepszy dotychczasowy wynik): juniorka 15-letnia Ewa Tuska (19,60 m), Joanna Dziura (31,20), junior 15-letni Tomasz Janczylik (26,0), 15-letni Grzegorz Kolasiński (30,0), Konrad Duczyński (38,7), Patryk Nowak (41,0), Krzysztof Wencewicz (45,10).

– Największej rywalizacji spodziewam się w kategorii mężczyzn – powiedział trener Maciej Krzywiński. Praktycznie wicemistrz świata Oleg Dewiatowski będzie poza zasięgiem, ale spodziewam się niezwykle interesującej rywalizacji o II i III miejsce pomiędzy Wencewiczem i Nowakiem oraz Białorusinem Dymitrijem Ryklinem, który niedawno w Czechach osiągnął 47 metrów. Myślę, że i panie dostarczają sporo emocji. Joanna Dziura będzie rywalizować z Anną Gogola, która systematycznie uzyskuje wyniki w granicach 26 i 27 metrów. Zawodniczki z AZS Warszawa przeważnie skaczą w granicach 23 – 25 metrów.

Ostatni trening gospodarzy odbędzie się na jeziorze Necko i rzece Netta w sobotę rano.

Impreza wywołała bardzo duże zainteresowanie. Z okazji zawodów wydano okolicznościowy plakat i plakietkę.

A oto szczegółowy program zawodów:

Sobota, 13 lipca, godz. 15.30 – pierwsza seria skoków kobiet, godz. 17 pierwsza seria skoków mężczyzn. W przerwie obu serii wręczenie wyróżnień.

Niedziela, 14 lipca, godz. 10 – II seria skoków kobiet, godz. 11.30 II seria skoków mężczyzn, godz. 13.30 zakończenie zawodów i wręczenie nagród.

Impreza odbędzie się na rzece Netta obok przystani LOK.

Przytoczmy kilka ciekawostek: wysokość skoczni dla kobiet wynosi 150 centymetrów, a dla mężczyzn 165 lub 180 cm. Prędkość maksymalna motorówki holującej zawodników: dla kobiet 51 km/h, dla mężczyzn 57 km/h.

Rozegrane będą dwie serie po trzy skoki. Wygrywa zawodnik, który uzyska najdłuższy skok w I i II serii.

Honorowy protektor imprezy objął prezes Rady Ministrów – Włodzimierz Cimoszewicz, który przekaże specjalny puchar dla AKS Sparta za wybitne zasługi sportowe. **(h)**

Losowanie piłkarskiego Pucharu Polski

Czas na rewanż

Podczas posiedzenia Wydziału Gier PZPN odbyło się losowanie I rundy rozgrywek centralnych o piłkarski Puchar Polski. Wystartują w nich trzy zespoły z naszego regionu. Ślepy los w jednej z par skojarzył drużyny Włókniarza Białystok i Wigier Suwałki. Natomiast Łomżyński KS zagra na wyjeździe z Pogonią Siedlce.

Szczególnie ten pierwszy mecz wywołał wśród kibiców duże zainteresowanie. W pamięci mamy jeszcze finałowe spotkanie o Puchar Polski na szczeblu województwa białostockiego, gdzie Włókniarz Białystok pokonał po dogrywce KP Wasilków. Wówczas wasilkowian prowadził trener Grzegorz Szerszenowicz, a obecnie, jak wszystko na to wskazuje, obejmie on zespół Wigier Suwałki. Czy tym razem popularny „Żubr" zrewanżuje się za niedawne potknięcie przekonamy się 27 lipca br.

Oto wszystkie pary I rundy Pucharu Polski na szczeblu centralnym (gospodarze meczów na pierwszym miejscu): Zawada Nowy Sącz – Tłoki Stal Gorzyce, Lubuszanin Drezdenko – Okęcie Warszawa, **Włókniarz Białystok – Wigry Suwałki,** Polonia Elbląg – Warmia Olsztyn, **Pogoń Siedlce – ŁKS Łomża,** GKOSiR Kolbudy – Pogoń Lębork, Mławianka Mława – Elana Toruń, Gwardia Koszalin – Dyskobolia Grodzisk Wlk., Kembud Jelenia Góra – Hutnik Szczecin, Zadrzew Zawadówka – Górnik Łęczna, Piast Corrado Czerwieńsk – Obra Kościan, MKS Przasnysz – MKS Kutno, Pogoń Zduńska Wola – Mień Lipno, MZKS Kozienice – Start Łódź, Victoria Jaworzno/Odra Opole – Wawel Kraków, Sparta Ziębice – Moto Jelcz Oława, Raków II Częstochowa – Wisłoka Dębica, Błękitni Kielce – Ceramika Opoczno, Polonia Przemyśl – Stal Sanok, Łada Biłgoraj – Stal Rzeszów.

Wymienione mecze zostaną rozegrane 27 bm. Terminy następnych spotkań pucharowych to 7.08 i 21.08 br.

(paw)

Koszykarskie wieści

Powtórka z Mazowszanką

Mają szczęście koszykarze Dojlid Instalu Białystok do drużyny Mazowszanki Pruszków. Po raz drugi zespoły te spotkają się w Pucharze Ligi. Mecz odbędzie się 8 września, a przegrany odpada.

Oto zestaw par I rundy Pucharu Ligi: Mazowszanka PEKAES Pruszków – Dojlidy-Instal Białystok, Pogoń Ruda Śląska – AZS Elana Toruń, Polonia Przemyśl – Stal Stalowa Wola, Komfort Stargard Szczeciński – Noteć Mątwy Inowrocław, Browary Tyskie Bobry Bytom – PKK Szczecin, 10,5 Basket Club Poznań – Pogoń Sanco-pol Sosnowiec.

Pauzują: Śląsk ESKA Wrocław i Nobiles Azoty Włocławek.

Z transferowej giełdy dotarła do nas wiadomość, iż Mirosław Kabała prawdopodobnie zasili beniaminka ligi Noteć Mątwy. Natomiast Nobiles Włocławek ostatecznie zrezygnował z Andrzeja Sinielnikowa.

Testują Olę

Wczoraj, 10 bm. do Białegostoku przyjechała 19-letnia Ola Jermakowa. Koszykarka ta będzie testowana we Włókniarzu.

Ola Jermakowa mierzy 188 centymetrów, może występować na pozycji skrzydłowej. Zawodniczka z Rostowa, występowała w wyższej lidze rosyjskiej i zdobywała średnio powyżej 10 punktów w meczu. Grała również w kadrze juniorek Rosji.

Nowym pierwszym trenerem polskiej kadry koszykarek zostanie prawdopodobnie Tomasz Herkt (szkoleniowiec Olimpii Poznań). Drugim trenerem będzie Andrzej Nowakowski (ŁKS Łódź).

(mark)

Zamana, Wiejak i Ziółkowski na koksie?

Jak podaje wtorkowy „Przegląd Sportowy", trzech polskich kolarzy Cezary Zamana, Jan Wiejak i Artur Ziółkowski, wszyscy to byli zawodnicy PRIM-u Ełk, jest podejrzanych o stosowanie dopingu. Kiedy zbadano próbki „A" pobrane od nich podczas mistrzostw Polski w kolarstwie górskim okazało się, iż w organizmie kolarzy jest większa niż być powinna obecność norefedryny.

Dzisiaj będą znane wyniki próbki „B". Gdy one wykażą podwyższony poziom norefedryny, to zawodnicy ci zostaną zdyskwalifikowani. Prawdopodobnie na trzy miesiące.

(paw)

Wakacje z golami

Prawdziwą frajdę będą mieli młodzi łomżyńscy amatorzy piłki nożnej. Łomżyński Klub Sportowy przez dwa wakacyjne miesiące prowadzić będzie dla nich turnieje. W ramach akcji „Lato w mieście" będą mogli pograć pod okiem zawodników ŁKS.

W lipcu i sierpniu każdy wtorek zarezerwowany został dla chłopców z rocznika 1981, a zawody – na boisku SP 7 w Łomży – prowadzić będą: Sławomir Głębocki i Edward Korotkiewicz.

W sierpniu natomiast – w każdy poniedziałek o godz. 17, również na boisku SP 7 przy ul. Mickiewicza – odbywać się będą zawody piłkarskie dla roczników 1982 i 1983. Turnieje prowadzić będą: Sławomir Stanisławski i Jerzy Witkowski, którzy zapraszają zainteresowanych na spotkanie organizacyjne 5 sierpnia o godz. 16. W tymże dniu podobne zebranie, dla chłopców urodzonych w latach 1984-86, odbędzie się w SP 10 (o godz. 15).

Z kolei pod okiem trenera Henryka Rudnickiego będzie można pograć w każdą środę, ale poczynając dopiero od 21 sierpnia, na boisku SP 7 – zebranie chętnych 21.08. godz. 15 (roczniki 1984-86).

Organizatorzy zapewniają, że oprócz sportowych emocji na pewno nie zabraknie dobrej zabawy. Wymagają jednak, by wszyscy zgłaszający się mieli aktualne badania lekarskie.

(nom)

Walne w Ruchu

Klub Sportowy „Ruch" w Wysokiem Mazowieckiem informuje swoich członków i sympatyków, że w dniu 22 lipca br. o godz. 18 w kawiarni Miejskiego Ośrodka Kultury odbędzie się walne zebranie klubu.

(mark)

Zachmurzenie umiarkowane. Temperatura maksymalna 18-20 °C, minimalna 8-10 °C. Wiatr słaby, zachodni.
Imieniny: Olgi, Kaliny, Benedykta

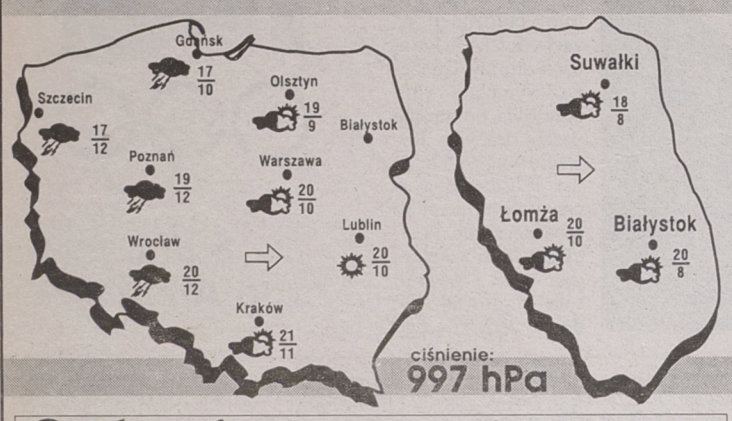

Podlasiak Sponsorem prognozy pogody jest sklep Podlasiak, zajmujący się sprzedażą wykładzin dywanowych, PCV, tapet. Białystok, Branickiego 17, tel. 327-417

OLIMPIJSKI SUPER KIBIC
15 LIPCA
w "Gazecie Współczesnej"
A W NIM:
szczegółowy program Igrzysk Olimpijskich w Atlancie
program telewizyjnych relacji
wywiady z Piotrem Markiewiczem i Pawłem Nastulą
oraz wiele olimpijskich plotek i ciekawostek

LOTTO

DUŻY LOTEK
17, 21, 25, 29, 33, 45
EXPRESS LOTEK
1, 21, 25, 32, 36

prezentacje gmin

GIŻYCKO

we „Współczesnej”



Raj dla turystów

W samym sercu Krainy Wielkich Jezior Mazurskich, jednego z najbardziej atrakcyjnych przyrodniczo regionów Europy, leży Ziemia Giżycka, z miastem Giżycko i ościennymi gminami: Wydminami, Kruklankami, Miłkami oraz Rynem. Giżycko otoczone jest kilkoma dużymi jeziorami tworzącymi wokół tego miasta charakterystyczny, niezwykle atrakcyjny, krajobraz. Od północy miasto otaczają akweny tzw. zlewiska Mamr, czyli Kisajno pełne wysp będących ścisłymi rezerwatami przyrody oraz jeziora: Ryńskie, Gołdapiwo, Kruklin i Wydmińskie.

Dzięki dominującym od dziesięcioleci w tym regionie tendencjom rozwoju turystyki i przemysłu przyjaznego środowisku naturalnemu, ten jedyny w swoim rodzaju region Polski, został objęty szczególną opieką władz państwowych, realizowaną w ramach programu znanego pod nazwą „Zielone Płuca Polski”.

Giżycko, leżące na wąskim przesmyku pomiędzy jeziorami Niegocin i Kisajno, jest największym miastem i jednocześnie głównym ośrodkiem wczasowo-turystycznym Krainy Wielkich Jezior Mazurskich. Od II wojny światowej miasto nosi nową nazwę, upamiętniającą ewangelickiego pastora Gustawa Gizewiusza. Często Giżycko dzięki znakomitym warunkom do uprawiania żeglarstwa jest określane mianem „Wodniackiej Stolicy Polski”, Przeszłość, często burzliwa, nie pozostawiła w grodzie nad Niegocinem wielu cennych pamiątek. Warto jednak pospacerować ulicą Pionierską, powstałą na przełomie XIX i XX wieku. Oryginalną atrakcją miasta jest twierdza nosząca imię Hermana von Boyen, Ministra Wojny Prus. Fortyfikacja powstała w połowie ubiegłego wieku miała pełnić rolę barykady dla wojsk chcących przemierzyć Mazury ze Wschodu na Zachód. Dzisiaj fortyfikacja jest wykorzystywana jako letnie centrum rozrywki wypoczywających w Giżycku turystów. Gród nad jeziorem Niegocin to także miasto zamieszkałe przez przedstawicieli kilku kultur etnicznych i wyznaniowych. Znaczące w miejskiej społeczności grupy kulturowe tworzy mniejszość niemiecka i ukraińska.

Oczywistą i naturalną atrakcją grodu nad Niegocinem są jeziora leżące w jego granicach i otaczające go. Najsłynniejszym jest Kisajno z tzw. Łabędzim Szlakiem, szczególnie cenionym przez żeglarzy ze względu na bogactwo przyrody nie skalanej cywilizacją. Na tym jeziorze znajduje się 17 wysp, będących w większości rezerwatami przyrody, w których bezpieczne lęgowiska znalazło wiele gatunków ptaków. Jezioro Kisajno jest naturalną bramą na jezioro Mamry, drugie co do wielkości z polskich jezior.

Na południu Giżycka dominuje jezioro Niegocin (siódme co do wielkości z polskich jezior), witające turystów, płynących z Mikołajek na pokładach jachtów lub statków „Żeglugi Mazurskiej”, piękną panoramą miasta i krzyżem upamiętniającym męczeńską śmierć przed tysiącleciem chrześcijańskiego misjonarza Brunona z Kwerfurtu.

(k.z.)

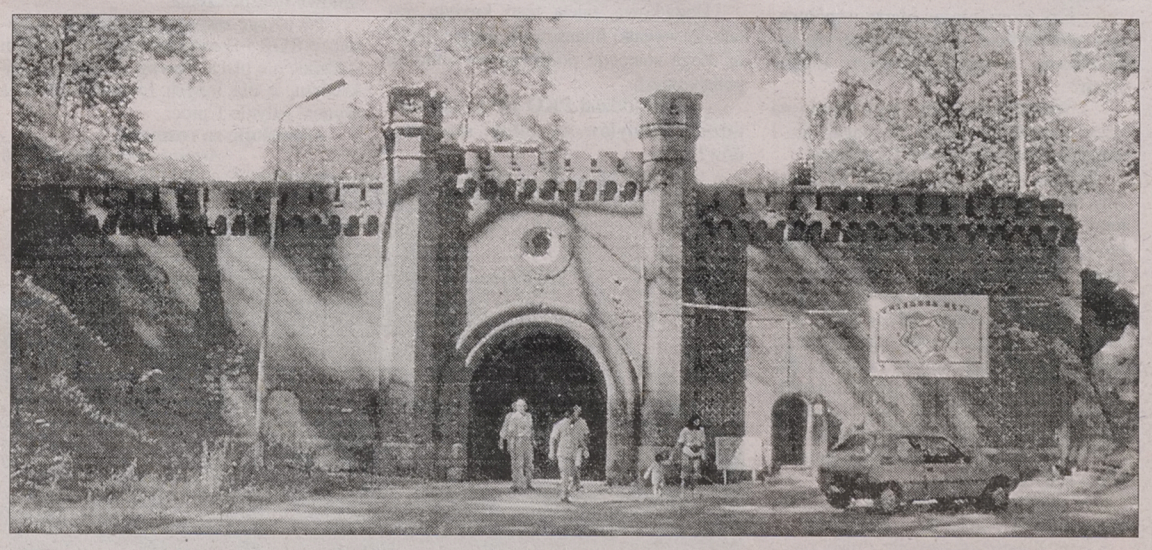

Tradycja i przyszłość

Turystyka w Giżycku ma swoją historię. Pod koniec XIX wieku doceniono walory turystyczne tego miasta. Giżycko szczególnym zainteresowaniem cieszyło się w latach międzywojennych, kiedy to przyjeżdżali tutaj przeważnie ludzie zamożni, którzy pragnęli spędzić wolny czas nad jeziorami w możliwie wygodnych warunkach.

Sprzyjało temu połączenie Wielkich Jezior Mazurskich siecią kanałów i uruchomienie na nich regularnej żeglugi pasażerskiej. Powstały wówczas hotele, pensjonaty, kawiarnie i restauracje. W tym też okresie zbudowano elegancką przystań jachtową i pływalnię nad jeziorem Niegocin.

Pierwsze lata powojenne nie sprzyjały rozwojowi turystyki. Największą dynamikę zanotowano w latach siedemdziesiątych, kiedy w szczycie sezonu goszczono codziennie 25 do 35 tysięcy turystów krajowych i około 2 tys. zagranicznych.

Na odwiedzających czeka bogate zaplecze rekreacyjne i socjalne. Są tu liczne przystanie, wypożyczalnie sprzętu sportowego i wodnego, korty tenisowe, boiska, stadion oraz amfiteatr.

Ciąg dalszy na str. II



W czasie letniego sezonu Giżycko jest miastem szalenie żywym, przeżywającym dziesiątki imprez kulturalnych i rekreacyjnych. Na zdjęciu tegoroczny finał rajdu samochodowego „Lima Oscar”. **Fot. F.K. Zbrożek**

Zastanawiasz się
jak przyciągnąć
klientów ?!!!

Myślisz o
zwiększeniu
asortymentu ?!!!

Zadzwoń już dziś !!!

tel.:(085)428-244
tel/fax.:(085)425-026

Tylko
GONIEC PODLASKI
gwarantuje
kompleksowy
i solidny
kolportaż prasy

PRASA

GONIEC PODLASKI
zaprasza do współpracy
ul.Gen.J.Bema 102
15-370 Białystok

1095

GAZETA Współczesna

Tradycja i przyszłość

Ciąg dalszy ze str. I

Obsługą ruchu turystycznego zajmuje się kilkanaście agencji i biur podróży. Dokładnie poinformuje i doradzi turyście Centrum Informacji Turystycznej przy ul. Warszawskiej 17. Bogata oferta turystyczna stwarza dla wszystkich gości Giżycka różnorodne możliwości wypoczynku.

Dla miłośników sportów wodnych organizowane są liczne imprezy regatowe oraz prestiżowe zawody żeglarskie. Od kilku lat Giżycko jest gospodarzem Mistrzostw Polski Jachtów Kabinowych, które w ostatni weekend lipca przyciągają najlepszych żeglarzy. Również w sierpniu ściągają do miasta tłumy, a miejscowe keje zatłoczone są do granic możliwości.

Liczne połączenia jezior kanałami tworzą szlak wodny o wybitnym znaczeniu. Łączna długość trasy żeglugowej łączącej Węgorzewo, Giżycko, Mikołajki, Ruciane-Nida, Pisz wynosi 171 km. Utrzymywana jest na niej regularna komunikacja statkami. Niezwykle atrakcyjne są również inne rejsy oferowane przez Żeglugę Mazurską – Szlakiem Łabędzim czy do Wyspy Kormoranów. Na specjalne życzenie gości organizowane są rejsy nocne z dancingiem. Istnieje również możliwość wynajęcia mniejszego statku na kameralne rejsy.

Nie tylko kluby młodzieżowe, dyskoteki i kawiarnie rozbrzmiewają muzyką i śpiewem w letnie wieczory. Atrakcyjne imprezy w amfiteatrze na Twierdzy Boyen przyciągają rzesze publiczności.

Sławę zdobył już Festiwal Piosenki Turystycznej „UKLEJA". Dużą popularnością cieszą się też „Szanty w Giżycku".

Okolice Giżycka są idealnym miejscem dla tych, którzy ponad wszystko cenią sobie bezpośredni kontakt z przyrodą czy też długie leśne spacery. Drogi bywają często zacienione szpalerem starodrzewu, najczęściej lipowego i brzozowego. Wędrowanie takimi drogami, zwłaszcza kiedy upał daje się mocno we znaki, to naprawdę duża przyjemność. Wystarczy zboczyć kilka kilometrów z bardziej uczęszczanych tras lub oddalić się od zabudowań, by trafić w miejsca spokojne i odludne.

Giżycko i jego okolica stanowi prawdziwy raj dla miłośników turystyki kwalifikowanej. Dobrze się tu czują kajakarze, kolarze i piechurzy. Ich penetracjom sprzyjają znakowane szlaki turystyczne, których przebieg jest z reguły zaplanowany w ten sposób, że łączą atrakcyjne miejsca.

Miłośnicy przyrody znajdą w pobliżu naszego miasta kilka interesujących rezerwatów przyrody, między innymi głazowisko Fuledzki Róg, rezerwat torfowiskowy „Spytkowo".

EWA BARTŁOCZUK

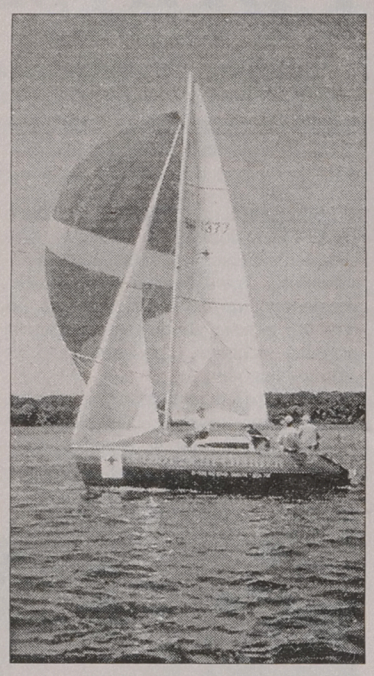

Odżywcze, smaczne, mało kaloryczne

OSM GIŻYCKO

Okręgowa Spółdzielnia Mleczarska w Giżycku skupuje około 85 tysięcy litrów mleka dziennie od 951 rolników-udziałowców. Około 50% (w skali rocznej) surowca ze skupu przeznacza się do produkcji serów twardych typu holenderskiego: gouda, edamski, podlaski, morski, giżycki, uzyskując 5 ton sera na dobę. Z produkcją sera wiąże się proszkowanie serwatki, z dobowym uzyskiem półtorej tony tego wartościowego produktu, jako dodatku do pieczywa, lodów, koncentratów spożywczych. Daje to spółdzielni atut zakładu nieuciążliwego dla środowiska.

Bogata oferta (ogółem 22 podstawowe produkty) codziennych dostaw do sieci detalicznej obejmuje: mleko spożywcze i wyborowe w torebkach foliowych, twaróg tłusty i chudy (w kostkach 0,25 kg), twaróg tłusty klinek, pakowany próżniowo w osłonki o przedłużonej trwałości. W kubeczki z przykrywką termozgrzewalną pakowane są: serek waniliowy, serek owocowy, giżyk twarogowy, giżyk masłowy oraz ser topiony łuczański o smakach – kremowy, z pieczarką, z pomidorem, z cebulą, z czosnkiem.

Duże jest zapotrzebowanie na jogurty naturalne i owocowe o smakach: wiśniowym, egzotycznym, brzoskwiniowym, ananasowym, truskawkowym oraz śmietanę spożywczą ukwaszoną 18% tłuszczu o przedłużonej trwałości.

Zakład pozyskuje surowiec do przerobu z rejonu Zielonych Płuc Polski, co rzutuje na wysoką jakość i walory zdrowotne produkowanych artykułów nabiałowych cieszących się dużym popytem na rynku miejscowym, jak i u odbiorców całej Polski, a szczególnie Wybrzeża i Śląska.

– Tego lata giżyczczanie i turyści spotkają nasze nowe wyroby: kefir i mleko ukwaszone w kubkach o półlitrowej pojemności – mówi prezes Szczepan Szumowski.

Istniejąca od 50 lat Okręgowa Spółdzielnia Mleczarska zatrudnia aktualnie 190 osób. Udaje jej się wytrzymywać konkurencję z innymi mleczarniami.

– Ubolewamy jednak nad zbyt niską ceną mleka, które jest najtańszym napojem w Polsce, a przecież najzdrowszym – mówi prezes Szumowski.

Artykuł sponsorowany (13746)

Potrzebujesz ochrony?

Jeżeli potrzebujesz profesjonalnej ochrony zdrowia i życia Twoich pracowników, to na pewno czytasz właściwe ogłoszenie. Pełen asortyment odzieży ochronnej i sprzętu BHP. Zadzwoń po ofertę.



ODZIEŻ ROBOCZA
ROBOD

Białystok
ul. Włókiennicza 16
tel./fax 085 / 44 63 15

Bezpieczeństwo na codzień.

13910

PKO BP Oddział w Giżycku

Bank dla wszystkich

„Gazeta Współczesna" rozmawia z EWĄ CELUCH, dyrektorem Oddziału PKO BP w Giżycku.

– Większość naszej spółdzielczości uważa PKO BP za zbiornicę oszczędności, bank detaliczny zorientowany głównie na obsługę gospodarstw domowych i drobnych przedsiębiorstw. Oddział PKO BP w Giżycku jest jedną z 1000 funkcjonujących w Polsce placówek PKO. Czy rzeczywiście jesteście tylko bankiem detalicznym?

– Powszechna Kasa Oszczędności – BP jest sukcesorem powołanej 77 lat temu Pocztowej Kasy Oszczędności. Pozbawiona samodzielności w 1975 roku i włączona w strukturę NBP zajmowała się głównie obsługą ludności. W 1987 roku PKO odzyskała samodzielność, ale nadal jakiś czas pozostawała bankiem detalicznym.

W ostatnich latach PKO BP rozwinęła swą działalność wszechstronnie. Oferuje kompleksowe usługi dla małych i dużych podmiotów gospodarczych oraz gospodarstw domowych.

PKO BP Oddział w Giżycku świadczy usługi swoim klientom już od 38 lat, ale ostatnio tak, jak inne oddziały PKO w Polsce, oferuje pełen zakres usług bankowych wzorem banków komercyjnych. Od 1994 roku Oddział charakteryzuje się dużą samodzielnością. Przedsiębiorcy mogą i negocjują stawki kredytów, depozytów i prowizji bankowych.

Ciągle przybywa nam nowych klientów i nie ma co się temu dziwić, ponieważ w rankingu opublikowanym w Gazecie Bankowej Nr 25 z 23.06.96 r. PKO BP jest wymieniona, jako jeden z dobrych banków '96.

– Jakie usługi oferuje podmiotom gospodarczym Oddział PKO BP w Giżycku?

– Podmioty gospodarcze mogą u nas otworzyć rachunki bieżące i pomocnicze, rachunki bankowe w walutach wymienialnych oraz zakładać lokaty terminowe. Świadczymy wszelkie możliwe usługi związane z ich prowadzeniem, obsługujemy rozliczenia krajowe, a w ramach działalności walutowo-dewizowej wykonujemy polecenia wypłaty za granicę za pośrednictwem SWIFT, skupujemy i sprzedajemy czeki bankierskie, sprzedajemy waluty na pokrycie przyszłych zobowiązań oraz na delegacje służbowe.

W ramach Banku Informacji o Firmach – Klientom PKO BP odpowiadamy na propozycje współpracy firm krajowych i zagranicznych oraz wyszukujemy dla nich wśród naszych klientów ewentualnych partnerów handlowych. Dla posiadaczy rachunków w naszym Oddziale może być to dużą szansą poszerzenia własnych rynków zbytu, znalezienia lepszych jakościowo lub tańszych dostawców.

Wychodząc naprzeciw oczekiwaniom klientów stale poszerzamy pakiet oferowanych usług oraz podnosimy ich jakość.

Posiadanie rachunku bankowego w Oddziale PKO BP w Giżycku ułatwia więc prowadzenie działalności gospodarczej, zapewnia stałą i fachową obsługę finansową i umożliwia dynamiczny rozwój firmy.

Szczególnie atrakcyjną ofertą są kredyty gospodarcze, ponieważ ich oprocentowanie kształtuje się na bardzo korzystnym dla klienta poziomie, od 24,3 proc. w skali roku, a prowizja przygotowawcza wynosi jedynie 0,5 proc.

Nie zapominamy o rolnikach, którzy mogą korzystać z preferencyjnych kredytów, ponieważ mamy zawarte porozumienia z ARiMR.

Zasługuje na uwagę fakt, że zajmujemy się sprzedażą bonów skarbowych, które są bardziej efektywną formą wykorzystania tymczasowo wolnych środków pieniężnych niż bankowe lokaty terminowe.

Bony skarbowe emitowane są przez Ministra Finansów.

– Jakie są największe zalety bonów skarbowych?

– Przede wszystkim wysoka rentowność w porównaniu z lokatami bankowymi, następnie wysoka płynność, gdyż istnieje możliwość wcześniejszej sprzedaży bonów, a więc przed terminem wykupu nie tracąc z tego powodu odsetek. Ponadto bony skarbowe charakteryzują się najmniejszym stopniem ryzyka związanego z inwestycją środków pieniężnych, co wynika z faktu, że emitentem jest Skarb Państwa, a także nie są one wrażliwe na zmiany stóp procentowych, gdyż bony kupowane są na przetargu z dyskontem i z góry jest ustalona ich rentowność w skali roku. Bardzo istotne, że bony można zakupić na różne okresy od jednego tygodnia do 12 miesięcy.

– Czy rozszerzając ofertę współpracy z podmiotami gospodarczymi nie zapominacie o gospodarstwach domowych?

– Wręcz przeciwnie, wychodzimy na przeciw stale rosnącym wymaganiom i aktualnym potrzebom swoich klientów.

Śmiało można powiedzieć, że jesteśmy nadal bankiem rodzinnym. Dysponujemy wciąż bardzo bogatą ofertą produktów, które pozwalają ulokować oszczędności, sfinansować rodzinne inwestycje.

Na uwagę zasługuje konto osobiste PKO BP, tak zwany ROR, który jest standardowym produktem największego polskiego banku dla każdego klienta PKO – osób w wieku produkcyjnym, studentów emerytów, pracodawców. Konto osobiste daje wiele różnorodnych korzyści, jak np.

* możliwość realizowania poprzez konto stałych zleceń,
* możliwość przelewania na konto rent, emerytur, stypendiów, pensji, itp.
* możliwość korzystania z niżej oprocentowanego kredytu, bez poręczycieli,
* możliwość używania kart bankowych PKO EKSPRES, PKO VISA CLASIC.

Bardzo atrakcyjnym produktem jest kredyt mieszkaniowy z odroczoną spłatą części należności, adresowany do szerokiego grona naszych klientów o przeciętnych dochodach. Jest to kredyt, który może być przeznaczony na wszystkie cele mieszkaniowe, jak budowa, remont, zakup, zarówno na rynku pierwotnym, jaki i wtórnym. Jest nisko oprocentowany, aktualnie 27,3 proc. w skali roku z możliwością uzyskania dodatkowych ulg. Może być udzielany nawet na kilkanaście lat, a obciążenie budżetu rodzinnego w całym okresie spłaty jest stosunkowo niewielkie i na stałym poziomie. Zabezpieczeniem tego kredytu może być hipoteka na budowanym domu lub zakupionym lokalu mieszkalnym.

Dodatkową zaletą tego kredytu jest fakt, że wydatki finansowane z tego kredytu mogą stanowić podstawę do odliczeń podatkowych.

– Czy Oddział PKO BP w Giżycku udziela kredytów na zakup samochodów?

– Oczywiście jest to jeden z wielu oferowanych przez nas kredytów konsumpcyjnych dla osób fizycznych.

W ramach tego kredytu możliwe jest finansowanie zakupu samochodów nowych i używanych u dowolnie wybranego dealera. Wysokość kredytu nie może przekroczyć 90 proc. wartości pojazdu. Jeżeli klient pragnie skorzystać z kredytu na zakup nowego samochodu powinien dostarczyć do Oddziału m.in. rachunek PRO FORMA, polisę AC, dowód rejestracyjny oraz zaświadczenie o uzyskiwanych dochodach z miejsca pracy.

Kredyt może być udzielany maksymalnie na pięć lat z oprocentowaniem od 25 proc. w skali roku.

Najczęściej stosowanym zabezpieczeniem jest bankowy zastaw rejestrowy na zakupionym pojeździe wraz z cesją praw z umowy ubezpieczenia.

Na uwagę zasługuje też fakt, że posiadacze ROR – kont osobistych w naszym oddziale nie płacą prowizji od udzielanego kredytu, a dla innych klientów prowizja wynosi jedynie 1 proc.

– Dziękuję za rozmowę.

Artykuł promocyjny (13068)

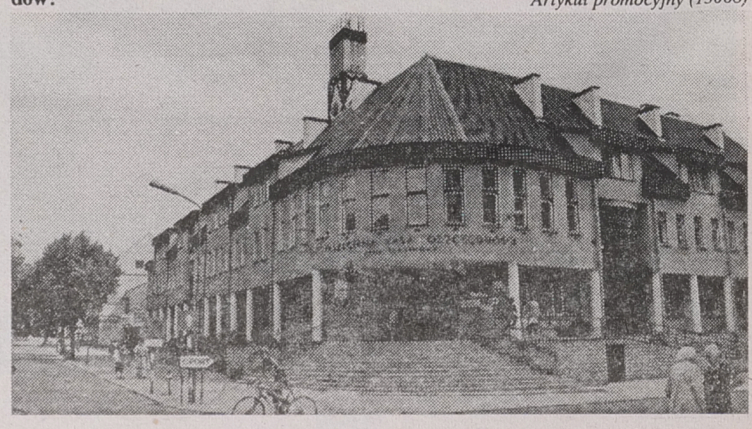

jk

Sukces dzięki porozumieniu

Z Janem Grabowskim, burmistrzem Giżycka, Konrad Zbrożek

– Panie burmistrzu, jakim miastem jest Giżycko. Jacy żyją w nim ludzie?

– Wspaniali. Ludzie, którzy przede wszystkim bardzo szybko zrozumieli co to jest samorząd i potrafili szybko to zrozumienie przełożyć na działanie. Dzięki tym ludziom, którzy tu mieszkają, miasto w 1990 i 1991 roku bardzo szybko zmieniło swoje oblicze. Giżyczczanie zainwestowali własne pieniądze aby podnieść i to bardzo szybko estetykę naszego miasta. W dalszym ciągu starają się radzić sobie z kryzysem gospodarczym jaki dotknął w 1993 roku również i Giżycko. W tej chwili jesteśmy w czołówce jeśli chodzi o wskaźnik bezrobocia, ale dzięki właśnie tutejszym ludziom jest coraz lepsza sytuacja. W ciągu jednego, ostatniego roku bezrobocie zmniejszyło się o 1300 osób i wynosi dzisiaj niewiele ponad 4000 osób. Rok temu wynosiło około 5400 osób.

– Ma pan już długi staż jako burmistrz. Czy to znaczy, że potrafił pan podporządkować sobie radnych już dwóch kadencji, czy też jest pan zwyczajnie bardzo dobrym urzędnikiem?

– Ani jedno ani drugie. To, że pracuję tutaj już 6 lat to przede wszystkim dzięki pierwszej radzie i tej dzisiejszej. Potrafiliśmy się porozumieć i dojść do jakichś wspólnych wniosków co do przyszłości naszego miasta i co do realizacji zadań.

– Czy burmistrz Giżycka posiada marzenia. Czy chciałby pan przeżyć coś szczególnego w grodzie nad Niegocinem?

Marzenia kreuje się na podstawie potrzeb. W związku z tym, że nasze miasto ma wiele potrzeb to i mam dużo marzeń. Dzisiaj chciałbym żeby jak najszybciej została zrealizowana inwestycja Mariny nad jeziorem Niegocin. To prestiżowa dla nas inwestycja, która w ciągu 4 lat ma pochłonąć, bagatela, 65 milionów marek. Kolejne marzenie to kontrowersyjna sprawa zagospodarowania centrum miasta. Jestem zdecydowanym zwolennikiem koncepcji stworzenia w centrum Giżycka ośrodka rekreacyjno–turystyczno–rozrywkowego, który stałby się kołem zamachowym dla całego miasta i wszystkich mieszkańców. To centrum dawałoby również szansę przedłużenia sezonu turystycznego. Trzecim moim marzeniem aby wreszcie twierdza Boyen stała się w całości własnością miasta i żeby tam funkcjonował kompleks obsługujący mieszkańców i turystów. Jednak czy są to marzenia? Tak naprawdę, są to zadania do zrealizowania przez władze miasta.

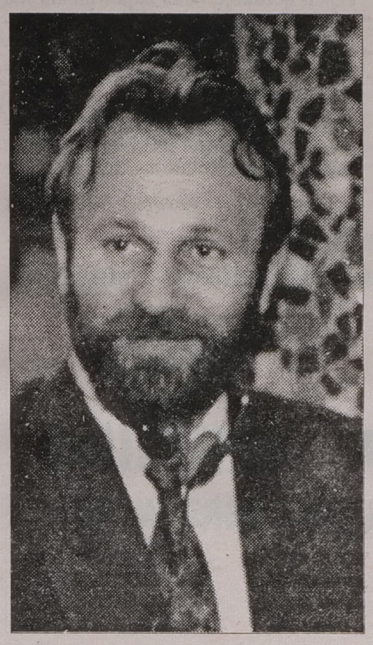

Jest też marzenie. Szalone. Na środku jeziora Niegocin olbrzymia platforma. Na dnie jeziora kable energetyczne. Dookoła pływającej platformy łódki, na nich słuchacze, widzowie, melomani. Na platformie Jean Michele Jarre z koncertem. Do tego gra laserowych świateł. To jest moje marzenie.

– Dziękuję serdecznie za rozmowę.

Pół talii z browaru „Regina"

REGINA BROWAR

Nowoczesny, prywatny minibrowar uruchomił produkcję w bieżącym roku w miejscowości Antonowo nie opodal Giżycka. Dobra jakość, niskie ceny, terminowość dostaw i miła obsługa klienta to atuty „Reginy" – nowego browaru.

Państwo Regina i Stanisław Górni od dwudziestu pięciu lat prowadzą działalność na terenie gminy Giżycko. Początkowo było to gospodarstwo hodowlano–rolne; gospodarka rynkowa pozwoliła na dalszy rozwój – powstała ubojnia trzody i bydła. Pod względem jakości półtusz wieprzowych i ćwierci wołowych oraz wielkości produkcji zakład jest obecnie w czołówce producentów w regionie Polski Północno–Wschodniej.

Przedsiębiorstwo „Górny" rozwija się powoli, ale konsekwentnie. Korzysta z tego wiele osób z Giżycka i okolic. Co roku Regina i Stanisław Górni tworzą nowe stanowiska pracy. PPHU „Górny" to firma rodzinna powstała na bazie własnego kapitału, który narastał przez lata, dzięki bezpośredniemu zaangażowaniu w pracę i intuicji właścicieli. Ciągły rozwój, modernizacja, kolejne inwestycje, to cele firmy w 1995 roku. Górni przystąpili do realizacji kolejnej inwestycji – stworzenia minibrowaru. Powstającemu browarowi nadano nazwę Regina, od imienia właścicielki – kobiety, która jest fundamentem firmy „Górny". Po niespełna roku, w styczniu 1996, w Antonowie uruchomiono produkcję piwa. W regionie o podwyższonym poziomie bezrobocia stałe zatrudnienie znalazły tu 22 osoby. Atmosfera pracy w browarze jest dobra. Załoga jest sprawna. Każdy pracownik wnosi swój wkład w rozwój firmy. Sumienne wykonywanie powierzonych obowiązków owocuje zaufaniem i pozwala na modernizację aparatury i zmiany w technologii piwa. Młoda kadra kierownicza zapewnia szybkość w działaniu, elastyczność i duże zaangażowanie w pracy.

Browar „Regina" produkuje piwo metodą ciśnieniową w zamkniętych tankach, zgodnie z wymogami europejskimi. Zbiornik na warzelni, tanki fermentacyjne i leżakowe oraz armatura pomocnicza, wykonane są ze stali kwasoodpornej. Zapewnia to utrzymanie browaru na wysokim poziomie sanitarno–higienicznym. Dodatkowo zainstalowane filtry mikrobiologiczne podnoszą jakość produkowanego piwa i pozwalają na uzyskanie długiej, bo miesięcznej, trwałości na piwo niepasteryzowane.

Browar „Regina" produkuje obecnie dwa gatunki piwa: „Pik" i „Kier" w beczkach typu KEG i w 0,5–litrowych butelkach. Browar „Regina" ma zasięg lokalny. Powoli zdobywa zaufanie klientów lokalnych oraz turystów, jak i zaufanie odbiorców – właścicieli sklepów i lokali gastronomicznych. „Regina" to punktualność i regularność dostaw. Dzięki sprawnemu systemowi dystrybucji dostarcza on swoje piwo szybko, przez co zawsze jest ono świeże.

„Browar" Regina istnieje pół roku, a już w tym czasie rozbudował linię technologiczną tak, że pozwoliło to na podwojenie produkcji piwa.

Artykuł promocyjny (14066)

Przetrwali i rosną

Meblarska Spółdzielnia Inwalidów „Zgoda", zakład pracy chronionej, istnieje w Giżycku od 13 lipca 1950 roku. Zaczynała od produkcji tablic rejestracyjnych. Jednak szybko rozpoczęła, trwającą do dzisiaj, produkcję mebli do mieszkań i biur Polaków.

W latach 1992-94 przechodziła podobną do większości zakładów zapaść ekonomiczną, spowodowaną wewnętrznymi problemami. Przeżywała całkowity zastój produkcji i utratę rynków zbytu. – Wynikało to również z charakteru naszej produkcji, bardzo materiałochłonnej, wymagającej poważnych kredytów – mówi Zbigniew Radzymiński, prezes Zarządu.

Nowy, od dwóch lat, Zarząd, obniżając koszty produkcji, wymieniając kadrę kierowniczą, realizując postępowanie naprawcze wprowadził do produkcji nowe wyroby. W ciągu dwóch lat spółdzielnia osiągnęła wystarczający poziom produkcji, aby czuć się dzisiaj bezpiecznie na rynku. Spółdzielnia zdobyła również rynki zbytu w całej Polsce, a także we Francji.

– Dzisiaj produkujemy głównie meble tapicerowane i z drewna litego. Prowadzimy również usługi w produkcji różnorakich mebli. Kooperujemy m.in. z polsko-niemieckim koncernem „MM" International – mówi prezes Radzymiński.

Spółdzielnia „Zgoda" zatrudnia 88 osób, co stawia ją w czołówce giżyckich przedsiębiorstw. Aktualnie średnie miesięczne obroty wynoszą 2 miliardy starych złotych. Technologiczne możliwości pozwalają, przy odpowiednim popycie, na podwojenie wartości produkcji. – Po wielu latach przestarzałej produkcji osiągnęliśmy dzisiaj możliwość produkcji np. mebli wypoczynkowych o standardzie europejskim, przy cenach polskich – mówi Zbigniew Radzymiński. „Zgoda" wykonuje także zlecenia meblowania pensjonatów i hoteli, np. „Gołębiewskiego" w Mikołajkach i Białymstoku. Jednym z ostatnich, oryginalniejszych, zleceń był remont kilku bryczek.

Artykuł sponsorowany (13748)

Rowerem przez Mazury

Giżycki Miejski Dom Kultury organizuje od 19 lipca trzydniowy rajd rowerowy pod hasłem „Wczasy w siodełku". Trasa rajdu wieść będzie przez najdziksze i najciekawsze zakątki krainy Wielkich Jezior Mazurskich. Uczestnicy odwiedzać będą wsie i kolonie położone na uboczu popularnych szlaków turystycznych, będą korzystać z gościny mazurskich gospodarzy, w wielu przypadkach żyjących na tej ziemi z dziada pradziada. Zgłoszenia uczestnictwa w rajdzie przyjmuje MDK, nr tel. 43–26.

(k.z.)

Centrum Budowlane M-66

Marek Sześciło

11-500 Giżycko

Sklep nr 1, ul. Nadbrzeżna 16, tel./fax 5881,

Sklep nr 2, ul. Traugutta 5, tel. 4213,

Sklep nr 3, ul. Kazimierza Wielkiego 1

oferuje państwu kompleksową obsługę w sprzedaży materiałów budowlanych.

Polecamy:

✓ glazura, terakota, zdecydowanie największy wybór wzorów w regionie
✓ wanny, zlewozmywaki, kabiny natryskowe
✓ farby, lakiery
✓ baterie - wannowe, umywalkowe, prysznicowe
✓ kształtki hydrauliczne
✓ materiały elektryczne
✓ narzędzia proste i elektronarzędzia
✓ meble ogrodowe

oraz całą gamę drobiazgów niezbędnych przy remontach i pracach budowlanych

Firma zapewnia:

✓ bezpłatny dowóz zakupionych towarów
✓ bezpłatne porady budowlane
✓ bezpłatnie adresy najlepszych firm budowlanych i prawie bezpłatne materiały budowlane

13747

Bank dla każdego

Bank Spółdzielczy w Giżycku założony został w 1946 roku i od tego czasu obsługuje mieszkańców miasta, gminy i okolic.

Przez lata powojenne bank nasz, tak, jak i inne organizacje spółdzielcze przechodził różne koleje losu w zależności od koniunktury politycznej. Przełom nastąpił dopiero w 1989 roku, kiedy to podmioty gospodarcze otrzymały swobodę działania. BS rozpoczął proces przekształceń w jednostkę gospodarczą o charakterze komercyjnym w ramach struktur spółdzielczych.

Od 1992 roku BS Giżycko zrzeszony jest w Banku Unii Gospodarczej SA, którego jest akcjonariuszem i współwłaścicielem razem z innymi BS–ami. Wyjście ze struktur BGŻ uznane zostało przez właścicieli Banku Spółdzielczego jako możliwość dalszego nieskrępowanego rozwoju w warunkach swobodnej gry rynkowej bez politycznych uwarunkowań, które nie zawsze szły w parze z interesem banku i tworzących go spółdzielców.

Bank Spółdzielczy w Giżycku jest bankiem uniwersalnym. Przez cały okres swego istnienia wspierał rozwój rolnictwa i rzemiosła. Dzisiaj są to też główni klienci i udziałowcy. Chcielibyśmy być bankiem dla każdego, kto mieszka i prowadzi działalność na naszym terenie. Zapraszamy do korzystania z naszych usług pracowników, emerytów, rencistów, rolników, rzemieślników, przedsiębiorców, instytucje społeczne, a także samorządy lokalne.

Rozsądne gospodarowanie pozwoliło bankom nie tylko na utrzymanie się na rynku, ale nawet na wzmocnienie pozycji. Bank nasz współpracuje z Krajowym Związkiem Banków Spółdzielczych. Dzięki tej współpracy BS gościł Pana Lorenza Pohlmeiera – przedstawiciel Banku Światowego. Brał też udział w programach pilotażowych opracowywanych przez ekspertów z Credit Agricole z Francji oraz Rabobank z Holandii. Na co dzień pozostaje też we współparcy z ACDI – agendą finansowaną przez USA.

Depozyty naszych klientów gwarantowane są tak jak w większości banków przez Bankowy Fundusz Gwarancyjny. Najlepszą jednak gwarancją jest dynamiczny rozwój banku o czym świadczy – wzrost depozytów o 81 proc, wzrost kredytów o 28,2 proc., wzrost funduszy własnych o 33,6 proc.

Przyjdź do nas w Giżycku
na plac Grunwaldzki 9.
Zostań naszym klientem
lub współwłaścicielem.
Serdecznie zapraszamy
do korzystania z naszych usług
codziennie
w godz. 7.30–18,
a we wszystkie soboty 7.30–14.

Do zobaczenia

Artykuł sponsorowany (13745)

Przedsiębiorstwo Zaopatrzenia Rolnictwa
"CHEMI-PLON" sp. z o.o.

CHEMI-PLON

Giżycko
ul. Suwalska 27
tel./fax (0-878)
50-11
25-79

oferuje:
- opał
- nawozy mineralne
- koncentraty i mieszanki
- ziarno siewne
- nasiona i sprzęt ogrodniczy
- meble ogrodowe

hurt-detal

13750

Wczasy pod gruszą

Realia ekonomiczne i pęd ku naturze zaowocowały ostatnio wzrostem zainteresowania wypoczynkiem na wsi. Modne dotychczas kurorty, częstokroć stają się zbyt kosztowne dla kieszeni przeciętnego Polaka. Popularne niegdyś wczasy pod gruszą zmieniły nieco swoje oblicze i obecnie określa się ten sposób spędzania wolnego czasu mianem agroturystyki.

Nowe czasy stawiają przed kwaterodawcami nowe wyzwania w walce o klienta. Nie wystarczy już nocleg na sianie i zsiadłe mleko z młodymi ziemniakami, chociaż to także ma swoje uroki. Wypoczywający na wsi mieszczuch oczekuje teraz zapewnienia mu chociażby minimalnego standardu, jakim jest łazienka, czysta toaleta, zdrowa żywność i coś ciekawego do przeżycia i zobaczenia.

Promotorem agroturystyki w Krainie Wielkich Jezior jest Mazurska Izba Turystyczna i Rolnicza, która stara się wylansować wzorcowy model turystyki wiejskiej na Mazurach.

– Utworzenie Mazurskiej Izby wynikało z konieczności zjednoczenia się grupy ludzi mających podobne spojrzenie i sposób myślenia o problemach Mazur jako całości. Członkami Izby są nie tylko rolnicy i osoby zajmujące się agroturystyką na terenie różnych gmin mazurskich, ale także ludzie związani z promocją turystyki – mówi Zbigniew Konefał, prezes MITiR, właściciel gospodarstwa we wsi Zastrużne, na skraju bagna Nietlice.

(moken)

Czesław Nowik
Mazurskie Przedsiębiorstwo Handlowo-Usługowe

oferuje:

TERMIKO

- SYSTEMY CENTRALNEGO OGRZEWANIA:
  - ✓ gazowe
  - ✓ olejowe
  - ✓ elektryczne
  - ✓ stałopalne (drewno)
- HURT, DETAL:
  - ✓ grzejniki
  - ✓ kotły c.o.
  - ✓ armatura
  - ✓ kominki

SPRZEDAŻ (RATY) MONTAŻ

13749

11-500 Giżycko, ul. Traugutta 5, tel./fax 35-85

BELPAX
MATERIAŁY BUDOWLANE

OFERUJE
- stolarka okienna i drzwiowa dealer - STOLBUD WOŁOMIN
- okna PCV - dealer OKFENS CZELADŹ
- dachówka ceramiczna
- dachówka cementowa - BRAAS
- cegły klinkierowe
- płyty gipsowe - RIGIPS
- materiały izolacyjne
- cement, wapno
- stal zbrojeniowa
- pokrycia dachowe - eternit, ondulina, blachy ocynkowane, blachodachówka
- kostka chodnikowa
- rury czarne i ocynkowane
- terrazyt
- inne materiały budowlane

14064

OFERUJEMY WŁASNY TRANSPORT
ZAPRASZAMY w godz. 7.00-16.00
soboty 7.00-14.00

Giżycko, ul. Suwalska 23, tel. (0878) 22-56
Pisz, ul. Wojska Polskiego, tel. (0117) 348-54

TANIEJ - SPRAWDŹ

M-6

14069

KUPIEC, IMPORTER, DEALER

- ATLAS - kleje, fugi - pełna gama wyrobów
- GLAZURA, TERAKOTA, GRESY (bezpośredni importer)
- KUCHNIE GAZOWE I ELEKTRYCZNE - dystrybutor regionalny firmy ACANTA (dawny POLMETAL Radom)
- FRANKE - zlewozmywaki dealer w regionie

GLAZURA od 10,47 +7% VAT

TERAKOTA od 27,00 + 7% VAT, format 45 x 45

NAJNIŻSZE CENY W REGIONIE

M-6 HURTOWNIA, ul. Jagiełły/Przemysłowa, tel. (0-878) 71-31
M-6 SKLEP, ul. Olsztyńska 3G, tel. (0-878) 55-80
M-6 BIURO HANDLOWE, tel. (0-878) 58-39, tel./fax (0-878) 40-05

PREFABET
NIEGOCIN
W WILKASACH

produkcja i sprzedaż:

- BETON KOMÓRKOWY bloczki 500 i 600
- "TERMOR" zaprawa murarska ciepłochronna
- "TERIVA" stropy gęstożelowe
- STYROPIAN płyty M15 i M20

WŁASNY TRANSPORT

Przedsiębiorstwo Przemysłu Betonów
"PREFABET - NIEGOCIN"
11-532 WILKASY k. Giżycka
ul. Przemysłowa 2
tel. (0-878) 38 95 do 98, fax 37 64

14089

BGŻ S.A.
Oddział w Giżycku

Bank bezpieczny i życzliwy

Skromny budynek w samym centrum miasta, gdy się rozejrzeć najniższy przy Placu Grunwaldzkim. Okratowana część okien i duży wyraźny napis w kolorze świeżej zieleni – Bank Gospodarki Żywnościowej SA.

Wchodzę do środka, gdzie czeka niespodziewanie spokojne wnętrze w europejskim stylu, nowoczesność, funkcjonalność, komputer na każdym stanowisku pracy. Na dole sala obsługi rachunków i kasy, na piętrze pomieszczenia działu kredytów. Wszędzie klienci załatwiający ważne sprawy. Kieruję się do dyrektora banku...

– Dzień dobry „Gazeta Współczesna", wydajemy wkrótce specjalny dodatek o Giżycku, czy oddział BGŻ SA chciałby się zaprezentować na naszych łamach?

– Oczywiście, nie marnujemy żadnej okazji prezentacji naszego banku i zareklamowania działalności. Niedawno rozprowadziliśmy kilka tysięcy ulotek propagujących nasze usługi. Skarg z powodu zaśmiecania miasta i byłego powiatu nie było, natomiast liczba klientów wzrosła.

– Gdyby Pani w jednym zdaniu miała określić, czym jest BGŻ?

– Sparafrazowałabym nasz skrót: B – bezpieczeństwo, G – gotowość, Ż – życzliwość.

– Czy to takie ważne?

– Tak, tego głównie oczekują klienci. A więc oferujemy bezpieczeństwo tym, którzy powierzają nam swoje pieniądze, czyli depozytariuszom – posiadamy stosowne gwarancje Skarbu Państwa dla osób fizycznych, gotowość do finansowego udziału w przedsięwzięciach naszych kredytobiorców i życzliwość, która jest zrozumiała sama przez się. Ta ostatnia szczególnie jest potrzebna naszym klientom. Ludzie są często skrępowani samym przyjściem do banku. Nasza rola, życzliwie załatwić ich sprawy, udzielając jak najlepszej rady. BGŻ SA jest jednym z dwóch największych polskich banków, a znajduje mimo to czas na indywidualne podejście do każdego klienta.

– Czym chciałaby Pani pochwalić się przed naszymi czytelnikami?

– Głównie osiągnięciami klientów banku, w których ma on swój udział. Przykładów, niestety, nie mogę podać bez wcześniejszej zgody, bo złamałabym tajemnicę bankową, a tego dzisiaj się nie wybacza.

– Ostatnie lata były dla większości banków trudnym okresem, czy dla Waszego oddziału również?

– Straciliśmy starych klientów tzw. uspołecznione rolnictwo, które unicestwiły przemiany ustrojowe w Polsce. Musieliśmy pozyskać nowych klientów, co wymaga wielu wysiłków. Aktualnie prowadzimy ponad osiem tysięcy rachunków złotowych i dewizowych. W I półroczu załatwiliśmy 220 wniosków kredytowych, z tego połowa to na warunki naszego terenu kredyty duże, związane nie tylko z rolnictwem. Bank nasz, mimo iż specjalizuje się w obsłudze tzw. gospodarki żywnościowej, stara się być bankiem uniwersalnym, stosującym niskie opłaty i prowizje, korzystne oprocentowanie lokat i kredytów, bardzo szybkie rozliczenia, także zagraniczne, a więc bankiem godnym polecenia dla wszystkich klientów.

– Skoro wszystko jest tak korzystne dla klientów, na czym zarabiacie?

– Działalność nasza jest oczywiście rentowna, mamy zyski godziwe, ale niewygórowane, a zarabiamy głównie tak, jak dobrzy handlowcy, na ilości i tempie obrotu towarem, czyli pieniądzem.

– Cały czas używa pani liczby mnogiej mówiąc o banku...

– Rzeczywiście, pod słowem bank kryją się nie tylko rachunki, gotówka, obroty, ale też pracujący tu ludzie, którzy dla dobra klientów muszą stanowić współpracujący dobrze zgrany zespół.

– Dziękuję za rozmowę.

Wywiadu „Gazecie Współczesnej" udzieliła Ewa Beatricze Andrzejewska, dyrektor oddziału operacyjnego BGŻ SA w Giżycku

Artykuł promocyjny (14044)

REGINA
BROWAR
BROWAR REGINA
zaprasza do współpracy odbiorców hurtowych, sklepy i lokale gastronomiczne
OFERUJEMY
PIWO BUTELKOWE
"PIK" i "KIER"
KORZYSTNE CENY
PPHU "GÓRNY
Browar Regina. Antonowo 18, 11-500 Giżycko
tel. (0-878) 58-30, fax (0-878) 56-91

14067