GAZETA
współczesna

Nr indeksu 350133

DZIENNIK REGIONALNY • Białystok, Giżycko, Łomża, Suwałki • Nr 129 (13532) • Czwartek 4.07.96 r.

ISSN - 0137-9488 Nakład 20000 egz. Cena 50 gr (5.000 zł)

W dzisiejszej „Gazecie" specjalny dodatek poświęcony miastu i gminie Mikołajki. Prezentujemy cały urok miasteczka i jego najbliższej okolicy. Rozmawiamy z burmistrzem miasta i gminy o zmianach i kierunku, w jakim zmierzają Mikołajki, wspominamy historię miasta, ale i ostatnich dni – obchody Dni Mikołajek oraz zaglądamy do rezerwatu Łuknajno. Opowiadamy również legendę o Królu Sielaw, żywą w Mikołajkach do dziś. Za tydzień Giżycko.

KATALIZATORY prod. USA TŁUMIKI BOSAL
Dostawa na drugi dzień.
Nawiążemy stałą współpracę.
Gwarantujemy wysokie zyski.
WYŁĄCZNY PRZEDSTAWICIEL
WIECZOREK & SYN
Szczecin, ul. Wernyhory 15
tel. (091) 878 715, fax 878 714
13642

Ze wstępnych sondaży wynika, że prezydentem nadal będzie Jelcyn

Chory, ale wygrał

W Rosji odbyła się wczoraj druga tura wyborów prezydenckich. Według sondażu przeprowadzonego przez amerykańską sieć telewizyjną CNN i opublikowanego tuż po zamknięciu lokali wyborczych, Borys Jelcyn pokonał Giennadija Ziuganowa, uzyskując 55 proc. głosów, podczas gdy jego rywal – 40 proc. Przewiduje się, że frekwencja wyborcza w drugiej turze wahać się będzie w granicach 60-65 procent, będzie więc trochę niższa niż 16 czerwca. W pierwszej turze uczestniczyło ponad 69 proc. wyborców. Wczoraj pojawiły się nowe spekulacje na temat choroby Jelcyna.

Według wstępnych i nieoficjalnych danych Borys Jelcyn odniósł zwycięstwo nad swym rywalem do fotela prezydenckiego w Rosji Giennadijem Ziuganowem w nieomal wszystkich regionach na Dalekim Wschodzie. Do 23.00 czasu moskiewskiego na Dalekim Wschodzie, na Syberii i na Uralu policzono 7,75 proc. oddanych głosów, z czego na Borysa Jelcyna oddano ich 51,41 proc., a na Ziuganowa 41,69 proc.

Komentując pierwsze nieoficjalne wyniki II tury wyborów prezydenckich bliski współpracownik Giennadija Ziuganowa Walentin Kupcow powiedział, że komuniści nie są nimi zaskoczeni.

Jeden z przywódców rosyjskich komunistów Anatolij Łukjanow oświadczył zaś, że „jeśli wybory były uczciwe", to komuniści uznają wynik głosowania, dający zwycięstwo Jelcynowi.

Na kilka godzin przed zamknięciem lokali wyborczych, w Moskwie pojawiły się nowe spekulacje na temat fatalnego stanu zdrowia Borysa Jelcyna. Ustępujący prezydent Rosji głosował wprawdzie – jak to pokazano w migawce telewizyjnej – ale uczynił to w podmoskiewskiej miejscowości Barwicha, a nie w lokalu wyborczym w Moskwie. Właśnie do tego lokalu w stolicy dowieziono autobusami ponad 100 dziennikarzy, którzy daremnie oczekiwali na pojawienie się szefa państwa.

Komentatorzy wyciągają stąd wniosek, że stan zdrowia Jelcyna jest o wiele poważniejszy niż to w uspokajających wypowiedziach sugerują jego współpracownicy. Telewizja pokazała prezydenta w chwili, gdy niezbyt pewnie wrzucał kartkę do urny i „słabo uśmiechał się". „Był sztywny chociaż mówił dosyć wyraźnie" – piszą zachodnie agencje prasowe. Jelcyn wygłosił przy tej okazji minutowe przemówienie, w którym apelował do obywateli, aby „tak jak on spełnili swój wyborczy obowiązek",

Przyjaciel Jelcyna mer Moskwy Jurij Łużkow oświadczył, że „cierpi on tylko na bronchit". Inni mówią nadal, że „stracił głos" po wyczerpującej kampanii przed drugą turą. „Prezydent – podobnie jak ja – nie lubi pokazywać się publicznie" – wyjaśniał gen. Aleksander Lebiedź.

Mało kto jednak w Rosji daje wiarę tym tłumaczeniom. Wśród zwolenników Jelcyna wyczuwa się nastrój przygnębienia.

Dziennik „Washington Post" we wczorajszym wydaniu poinformował, że prezydent Rosji Borys Jelcyn wypoczywa w okolicach Moskwy pod stałą opieką lekarską i cierpi na poważną chorobę, której natury źródła amerykańskie nie ustaliły. Powołując się na nie wymienione z nazwy źródła dyplomatyczne gazeta stwierdza, że choroba Jelcyna jest znacznie poważniejsza od znanych kłopotów sercowych.

AFP w depeszy z Moskwy zauważa, że w istocie nikt nie widział głosującego w środę w sanatorium w Barwisze Borysa Jelcyna poza osobistym fotografem i kamerzystą telewizji publicznej. Francuska agencja jest zaskoczona, że do asystowania przy głosowaniu Jelcyna nie dopuszczono korespondentów TASS i Interfax, mających zawsze dostęp do rosyjskiego prezydenta.

Oficjalne rezultaty wyborów Centralna Komisja Wyborcza poda zgodnie z ordynacją nie później niż 15 dni od dnia ich przeprowadzenia.

(PAP)



Wysoką frekwencję zanotowano przede wszystkim w tych regionach, w których największe poparcie w pierwszej turze uzyskał Borys Jelcyn. Jednocześnie zaobserwowano spadek frekwencji w tych rejonach, w których 16 czerwca najwięcej głosów uzyskał Ziuganow.

Sejm odroczył ratyfikację konkordatu

To nie Polska odrzuciła

Sejm zdecydował wczoraj, że ratyfikacja konkordatu będzie się mogła odbyć po referendum konstytucyjnym. Opozycja zarzuca koalicji, a głównie SLD, że jest to polityczna gra.

Głosami SLD, UP, PPS i PKND parlament podjął decyzję, że sprawa ratyfikacji konkordatu zostanie rozstrzygnięta dopiero po tym, kiedy obywatele wypowiedzą się w referendum na temat nowej konstytucji. Przeciw tej decyzji byli posłowie opozycji oraz parlamentarzyści koalicyjnego PSL. Za propozycją SLD opowiedziało się 199 posłów, 170 było przeciw, od głosu wstrzymało się jedenastu.

Przed głównym głosowaniem upadł wniosek KPN, by rozwiązać komisję nadzwyczajną, badającą zgodność konkordatu z obowiązującym prawem, i niezwłocznie przystąpić do procedury ratyfikacyjnej.

– Nikt z dobrej woli nie może powiedzieć, że konkordat jest sprzeczny z obowiązującą konstytucją ani z projektem nowej ustawy zasadniczej – stwierdził Tadeusz Mazowiecki z UW.

Zarzucił Sojuszowi podwójną grę: prezydent Kwaśniewski mówi o konieczności ratyfikacji, a czołówka SLD wypowiada się przeciwko konkordatowi.

– Uważam, że sprawa ratyfikacji jest nadrzędna dla Polaków – mówił Mazowiecki. – **Jeżeli uważacie, że tak nie jest, to niech będzie dla Polski jasne, że to nie Polska, to nie ten Sejm, tylko wy odrzucacie konkordat.**

Replikował Jerzy Szmajdziński:

– Tu nie ma gry. Treść konkordatu jest sprzeczna z małą konstytucją, dlatego nie ma warunków, aby obecnie rozstrzygać kwestię konkordatu.

Przypomniał w formie zarzutu, że to rząd Hanny Suchockiej podpisał umowę ze Stolicą Apostolską bez konsultowania się z parlamentem.

Poproszony o komentarz do decyzji Sejmu bp Tadeusz Pieronek, sekretarz generalny Episkopatu Polski, stwierdził, że „to perfidna, polityczna gra".

– Takiej decyzji – mówił sekretarz Episkopatu – **można się było spodziewać, ponieważ SLD uważa, że może robić ze społeczeństwem i Kościołem w Polsce, co tylko zechce. Obietnice, podobno dawane serio, że sprawa będzie załatwiona do końca 1995 r. okazały się nieprawdziwe. Nieprawdą, kłamstwem nasączone są wszystkie deklaracje wokół konkordatu. Jest to dla SLD sprawa czysto polityczna, nie mająca nic wspólnego z myśleniem o dobru tego kraju, społeczeństwa, o dobru wspólnym.**

Dość mgliście wypowiadał się o decyzji Sejmu prezydent Kwaśniewski, wyrażając nadzieję, że ta sprawa przyspieszy prace nad nową konstytucją.

– Konkordat – powiedział Kwaśniewski – **jest szczytem góry lodowej. Mam wrażenie, że już od dawna nie mówimy tylko o konkordacie, mówimy o sprawie poważniejszej, szerokiej – o stosunkach państwo – Kościół, o relacjach między państwem a Kościołem w konstytucji.**

Prezydent będzie w dalszym ciągu „namawiał posłów, by zechcieli wysłuchać informacji rządu o rozmowach z Watykanem" i by przed podjęciem ostatecznej decyzji wiedzieli, ile wątpliwości pozostało, a ile zostało usuniętych.

Tymczasem CBOS ogłosił wyniki czerwcowych badań na temat postawy społeczeństwa wobec sprawy konkordatu. Według Centrum, ponad połowa respondentów (57 proc.) jest za ratyfikacją, z czego 28 proc. uważa, że powinno do niej dojść jeszcze w tym roku; według 17 proc. badanych, konkordat w ogóle nie powinien być zatwierdzony; 29 proc. nie miało zdania w tej sprawie.

(mars, PAP)

Tylko olej bez problemu

Paliwowa susza

Zaopatrzenie w benzynę w Białymstoku wciąż odbiega od normy. Co prawda na większości stacji benzynowych można zatankować bez problemu, ale nieregularne dostawy wystarczają w rzeczywistości jedynie na zaspokojenie bieżących potrzeb.

Problemów nie ma chyba tylko z olejem napędowym. Największe dotyczą zaopatrzenia w benzynę 94-oktanową i 95-oktanową bezołowiową. Wczoraj paliwo było w ciągłej sprzedaży zarówno na białostockich stacjach należących do CPN SA, jak i prywatnych. Nikt chyba jednak nie jest do końca pewny, jaka będzie sytuacja następnego dnia. Np. w poniedziałek i wtorek stacja CPN SA przy ul. Dąbrowskiego nie miała bezołowiowej 95-oktanowej. W poniedziałek były też kłopoty z tym rodzajem benzyny na stacji norweskiego koncernu Statoil.

Ciąg dalszy na str. 2.

Pusta kasa łomżyńskiego kuratorium

Powszechne kłamstwo

Za niecały miesiąc łomżyńskiemu kuratorowi skończą się pieniądze na wydatki rzeczowe. W ubiegłym tygodniu ZUS zablokował konta trzech szkół średnich w województwie. Na szczęście, jak zapewnia kurator, nie zabraknie pieniędzy na wynagrodzenia dla pracowników.

O dramatycznej sytuacji finansowej oświaty napisano już prawie wszystko. Powszechnie wiadomo, że pieniędzy brakuje nie tylko na inwestycje, ale i na działalność bieżącą. Od początku tego roku część zadań związanych z funkcjonowaniem szkół podstawowych ustawowo „zepchnięto" na samorządy lokalne. Mimo to sytuacja kuratoriów, pozostających pod finansową kuratelą Ministerstwa Edukacji Narodowej, wcale nie uległa poprawie. Przeciwnie, cały czas obserwowana jest progresja zadłużenia. W Łomżyńskiem, zdaniem kuratora, pieniędzy na wydatki rzeczowe (są to wszystkie wydatki z pominięciem płacowych i inwestycyjnych) wystarczy na niecały miesiąc.

– Być może skończą się już za tydzień – twierdzi łomżyński kurator Cezary Kocon. – **Zabraknie więc funduszy na bieżącą działalność szkół. Pod koniec maja wystosowałem do MEN pismo z informacją, że w tym roku, pomijając inwestycje, zabraknie mi w budżecie około 6,5 mln złotych. Do tej pory nie uzyskałem odpowiedzi. Budżet jest za mały o około 25 proc. I o tym wiemy wszyscy, ale oszukujemy się na drodze ministerstwo – kuratorium – dyrekcja szkół. Nazwałbym to powszechnym kłamstwem.**

Jednak problemem jest nie tylko za niski tegoroczny budżet. Za łomżyńskimi placówkami oświatowymi „ciągną się" zaległości z lat ubiegłych. W 1991 roku wynosiły one 146 tys. nowych złotych; na koniec 1995 już ponad 12 mln.

Ciąg dalszy na str. 3.

Ogłoszono konkurs na szefa białostockiej telewizji – „Kandydaci zbierają dokumenty", str. 3.

Łomża i Kolno „spadły" z listy gmin zagrożonych strukturalnym bezrobociem – „Nie ma się z czego cieszyć", str. 3.

Białorusini z całego świata spotkają się na Białostocczyźnie – „Zjazd poza krajem", str. 4.

Przy budowie szpitala w Suwałkach popełniono liczne błędy – „Okna z opatrunkiem", str. 5.

Czy interesy handlujących przy Kawaleryjskiej są zagrożone? – „Kupców list otwarty", str. 6.

GAZETA współczesna

LICZĄ NA POPARCIE

Stany Zjednoczone chciałyby uzyskać poparcie Polski w sprawie zmiany na stanowisku sekretarza generalnego ONZ – poinformowała podczas rozmów z Ministrem Spraw Zagranicznych, Dariuszem Rosatim ambasador USA przy Narodach Zjednoczonych Madeleine Albright. Minister Rosati poinformował, że Polska nie zajęła jeszcze oficjalnego stanowiska w tej sprawie; zapewnił, że w tej kwestii będzie się kierować potrzebami reformy ONZ, będzie prowadzić także uzgodnienia z głównymi partnerami – USA i Unią Europejską.

PREZYDENT SIĘ RADZI

Aleksander Kwaśniewski spotkał się w Pałacu Prezydenckim z przedstawicielami klubów i kół parlamentarnych. Spotkanie związane było z rozpoczynającą się w piątek roboczą wizytą Kwaśniewskiego w Stanach Zjednoczonych.

Szef sejmowej Komisji Spraw Zagranicznych Bronisław Geremek powiedział, że prezydent przyjął większość rad, jakich udzielili mu posłowie i senatorowie. Dodał, że parlamentarzyści oczekują, iż prezydent uzyska w USA jasną odpowiedź na temat wejścia Polski do NATO, określi zasady współpracy gospodarczej ze Stanami Zjednoczonymi oraz rozwiąże kwestię wiz i możliwości odwiedzania przez Polaków rodzin w USA.

AUDIENCJA W DWÓCH CZĘŚCIACH

Pielgrzymi z Polski, których było ponad 4 tysiące, stanowili wczoraj najliczniejszą grupę narodowościową na cotygodniowej audiencji generalnej papieża Jana Pawła II. Wśród wiernych obecnych na audiencji byli: kardynał arcybiskup metropolita wrocławski Henryk Gulbinowicz oraz biskupi Wojciech Ziemba (Ełk) i Jan Nowak (Siedlce).

Audiencja była podzielona na dwie części. W Bazylice św. Piotra papież spotkał się z pielgrzymami z Polski, Czech, Litwy, Słowacji, Chorwacji, Słowenii, Austrii i Niemiec, następnie w auli Pawła VI przyjął pielgrzymów z innych krajów. Ojciec Święty kontynuował rozpoczęty 8 maja cykl katechez maryjnych.

KURS NA POLSKĘ

Doradca prezydenta Borysa Jelcyna, Siergiej Karaganow dał do zrozumienia, że Moskwa nigdy nie pogodzi się z rozszerzeniem NATO na Wschód. W jego ocenie, kierownictwo na Kremlu raczej usztywniło swoje stanowisko w tej sprawie. Karaganow zapowiedział też gruntowną zmianę kursu wobec Polski, której – jak stwierdził – przypada kluczowa rola w budowie bezpieczeństwa europejskiego.

(PAP)

Rolnicza „Solidarność" krytykuje politykę rolną rządu

Matki-Ziemi nie oddamy

Pod hasłem „Matki-Ziemi nie oddamy" NSZZ Rolników Indywidualnych „Solidarność" zorganizował wczoraj w Warszawie manifestację przeciwko polityce rolnej prowadzonej przez obecny rząd. Delegacje protestujących związkowców wręczyły marszałkom Sejmu i Senatu petycję z żądaniem zmiany polityki wobec wsi i rolnictwa. Treść petycji została przekazana także do prezydenta i premiera.

Przed siedzibą Rolniczej „Solidarności" jej przewodniczący Roman Wierzbicki powiedział, że rolnicy przyjechali do stolicy, by zaprotestować „przeciwko frymarczeniu polską ziemią, za którą ojcowie i dziadowie oddawali życie". „Nie mamy prawa oddać tej ziemi w obce ręce". Protestujący żądali ponownej nowelizacji ustawy o nabywaniu nieruchomości przez cudzoziemców. Ich zdaniem, „niedopuszczalna jest wyprzedaż majątku narodowego".

W imieniu prezydenta RP petycję od związkowców przyjął Marek Siwiec, sekretarz stanu w Kancelarii Prezydenta. Wierzbicki powiedział po spotkaniu, że „Siwiec zapewnił, iż prezydent poważnie ustosunkuje się do postulatów rolników i obiecywał z nimi spotkanie".

W parlamencie delegację manifestujących przyjęli marszałkowie: Sejmu – Józef Zych oraz Senatu – Adam Struzik. Przewodniczący Rolniczej „Solidarności" powiedział po spotkaniu, że „obaj marszałkowie stwierdzili, iż w 80 proc. popierają postulaty związkowców i zrobią wszystko, by ich wesprzeć". W relacji Wierzbickiego, Struzik zapewnił, że Senat uczyni wszystko, by ustawa o sprzedaży ziemi cudzoziemcom była ponownie rozpatrzona przez parlament.

W URM z przedstawicielami manifestujących spotkał się wiceminister rolnictwa i gospodarki żywnościowej Jacek Soska.

W petycji przekazanej prezydentowi, marszałkom Sejmu i Senatu oraz premierowi Rolnicza „Solidarność" domaga się m.in. podniesienia opłacalności produkcji rolniczej poprzez ochronę rynku wewnętrznego, wprowadzenia dopłat do paliwa rolniczego, skuteczniejszej interwencji Agencji Rynku Rolnego, odejścia od rządowego programu „Prawo energetyczne" oraz szerszego udziału rolników w prywatyzacji przedsiębiorstw przemysłu rolno-spożywczego, a także ułatwienia rolnikom zakupu ziemi z zasobów Agencji Własności Rolnej Skarbu Państwa na powiększanie i tworzenie silnych gospodarstw rodzinnych.

W manifestacji wzięło udział kilkuset rolników.

(PAP)

Paliwowa susza

Cd. ze str. 1.

– Kłopoty z benzyną są wielkie. Co prawda, żadnych zakłóceń w sieci naszych odbiorców nie było, ale dostawy wystarczą wyłącznie na zaspokojenie bieżących potrzeb. O przyczyny tych kłopotów trzeba chyba jednak pytać rząd, a nie nas – powiedział Jan Grzegorczyk, dyrektor białostockiej firmy LTL.

Planowane posunięcia rządu krytykuje także Polska Izba Paliw Płynnych. Jej zdaniem, zniesienie ceł na import benzyny powinno nastąpić jak najszybciej, gdyż obecnie import jest nieopłacalny. Zdaniem Izby ponowne wprowadzenie kontyngentów nie rozwiąże problemów, a jest korupcjogenne. Także podwyżka urzędowych cen paliw nie zmniejszy popytu, natomiast doprowadzi do wzrostu inflacji.

(semi)

Zdaniem Danuty Ryszkowskiej, rzecznika Petrochemii Płock, niedobór paliw na krajowym rynku wynika z rosnącego na nie latem popytu o 10 proc. „Ponieważ Petrochemia wykorzystała już przyznany jej z kontyngentu bezcłowego limit paliw, kombinat zwrócił się do rządu z wnioskiem o ponowne wprowadzenie bezcłowego importu" – poinformowała wczoraj Ryszkowska.

Petrochemia pracuje pełną mocą. „Dostawy na rynek, w tym do CPN, realizowane są zgodnie z planem" – zapewniła Ryszkowska, przyznając jednak, że „przy rosnącym zapotrzebowaniu na paliwa ewentualne dodatkowe zamówienia nie mogą być realizowane".

Polskie rafinerie zaspokajają 80 proc. krajowego popytu na paliwa, rafineria płocka dostarcza ponad 60 proc. wytwarzanych w Polsce paliw.

Dyrektor Zakładu Produktów Naftowych w Płocku Józef Janiszewski powiedział, że aby zapewnić stacjom CPN stałe dostawy benzyny bezołowiowej 95-oktanowej wstrzymał jej sprzedaż dla hurtowych odbiorców prywatnych.

Etyliny 94-oktanowej zaczyna brakować na niektórych prywatnych stacjach w woj. słupskim . Wiesław Idzikowski, dyrektor słupskiej CPN szacuje, że rafinerie płocka i gdańska produkują 20 proc. benzyn mniej niż wynosi popyt.

Przed kilkoma dniami w lubelskich stacjach CPN o 10 gr, do 1,55 zł za 1 litr, podrożała bezołowiowa benzyna 95-oktanowa.

W zielonogórskiej, prywatnej firmie Horex brakuje benzyny bezołowiowej 95 i super, okresowo etyliny 94. Niedoborów paliw nie było w Warszawie oraz w województwach gdańskim, elbląskim, kaliskim i wrocławskim.

(PAP)

Prezydent chce większych uprawnień dla TK

Trybunał ostateczny

Przyznanie orzeczeniom Trybunału Konstytucyjnego charakteru ostatecznego i wiążącego, a także zagwarantowanie obywatelom prawa do powszechnej skargi konstytucyjnej – to główne założenia projektu ustawy o Trybunale Konstytucyjnym, przedstawionego wczoraj w Sejmie przez prezydenta Aleksandra Kwaśniewskiego. Projekt skierowano do prac w komisjach.

Kwaśniewski proponuje zapewnienie orzeczeniom TK charakteru ostatecznego i wiążącego, co – jak podkreślił – umożliwi eliminowanie z porządku prawnego przepisów niezgodnych z konstytucją. Projekt „w sposób wyważony godzi interes obywateli z koniecznością zapewnienia równowagi finansowej państwa. W przypadku orzeczeń TK, z którymi wiążą się nakłady finansowe nie przewidziane w budżecie państwa, przewiduje się 18-miesięczny termin wejścia w życie takich rozstrzygnięć. Pozwoli to na ich realizację bez łamania budżetu".

Projekt rozszerza kompetencje Trybunału, umożliwiając mu kontrolę zgodności prawa wewnętrznego z ratyfikowanymi przez Polskę umowami międzynarodowymi. Ma się to przyczynić do ochrony praw i wolności, poprzez wymuszenie respektowania międzynarodowych konwencji i paktów.

TK miałby też pełnić rolę sądu kompetencyjnego, rozstrzygającego spory między organami państwowymi.

Kwaśniewski powiedział z trybuny sejmowej, że proponowane przez niego rozwiązania są nierozłącznie związane z tekstem, przygotowywanego przez Komisję Konstytucyjną Zgromadzenia Narodowego, projektu nowej ustawy zasadniczej. W przekonaniu prezydenta, projekt ten zawiera „wszystkie najważniejsze zasady demokratycznego państwa prawnego. Gwarantuje ład prawny oraz skuteczny, a zarazem demokratyczny sposób sprawowania władzy". **(PAP)**

ROP za zamkniętymi drzwiami

W niedzielę, 7 lipca, w Domu Kolejarza przy ul. Zwycięstwa odbędzie się powtórzone Walne Zgromadzenie Okręgowe Ruchu Odbudowy Polski w Białymstoku. Obrady toczyć się będą przy „drzwiach zamkniętych".

I Zgromadzenie Okręgowe białostockiego ROP odbyło się 26 maja. W jego trakcie na przewodniczącego białostockiego ROP został wybrany Jerzy Rybnik, który w tajnym głosowaniu pokonał Jana Besztę-Borowskiego. Zarząd Główny ROP doszukał się jednak uchybień przy wyborze delegatów na białostocki zjazd tego ugrupowania i nakazał jego powtórzenie. W powtórzonym zgromadzeniu będą uczestniczyć wszyscy członkowie ROP z Białegostoku i woj. białostockiego. W trakcie niedzielnych obrad ponownie ma zostać wybrany przewodniczący i pozostałe władze białostockiego ROP.

(RR)

Bezpieczne kąpieliska

Państwowy Wojewódzki Inspektor Sanitarny w Białymstoku kolejny raz w tym roku przebadał czystość kąpielisk.

Bez obaw można kąpać się w rzece Supraśl, przy „Półku" na plaży miejskiej, w Wasilkowie i Jurowcach. Równie bezpieczna jest Narew w Ploskach, Rybakach, Doktorcach, Surażu, „Sosence" k. Łap, w Narwi. Bez obawy można też korzystać z kąpieli wodnych w kąpieliskach na Bugu w Wólce i Drohiczynie, zalewach w Dojlidach, Czarnej Białostockiej, Siemianówce, obu zalewach w Siemiatyczach i w Dubiczach Cerkiewnych.

Natomiast warunkowo dopuszczono do użytkowania kąpieliska na Narwi w Wojszkach i Uhowie.

Zakaz kąpieli i uprawiania sportów wodnych obowiązuje z kolei na Narwi w Tykocinie, na Bugu w Mielniku oraz na zalewach w Krynkach i Sidrze. **(g)**

EKSPRESEM

● Na budowie gazociągu w okolicach Gąsówki-Oleksin, w gminie Łapy, znaleziono niewypał. Powiadomiono o tym jednostkę saperską.

● W Dąbrówce Kościelnej, gmina Szepietowo, fiat 126p potrącił 7-letnią dziewczynkę, która wyjechała rowerem na jezdnię zza stojącego samochodu ciężarowego. Z obrażeniami ciała odwieziono ją do szpitala.

● Natomiast w Zaściankach 10-letni chłopiec wjechał rowerem pod zastawę. Też doznał obrażeń ciała i przebywa w szpitalu.

● Nieznani sprawcy dokonali włamania do hurtowni wielobranżowej przy ul. Włókienniczej w Białymstoku. Skradli sprzęt elektroniczny wartości 12 tys. zł oraz kosmetyki. Straty zostaną ustalone w trakcie remanentu.

● W Uhowie paliła się instalacja elektryczna w budynku mieszkalnym. Pożar ugaszono, straty były niewielkie. **(a)**

Nadzieja w witaminie C

Czasopismo Amerykańskiego Stowarzyszenia Leczenia Serca (AHA), „Circulation", informuje o odkryciu przez trzech niemieckich uczonych wpływu witaminy C na zapobieganie chorobom serca u palaczy.

Badania na Uniwersytecie we Freiburgu wykazały, iż zażywanie tej witaminy może neutralizować obecność szkodliwych substancji nikotynowych. Podczas badania dwu grup ochotników, u niepalących pacjentów, którym zaaplikowano witaminę C, stwierdzono znacznie większe rozszerzenie arterii, niż u nałogowych palaczy przy takiej samej dawce witaminy.

Komentując badania swych kolegów z Freiburgu, dr Garret Fitzgerald z Uniwersytetu Filadelfijskiego poinformował na łamach „Circulation", że jego zespół również zaobserwował pozytywny wpływ zażywania witaminy C, w połączeniu z witaminą E, na stan zdrowia palaczy. Zarówno amerykańscy, jak i niemieccy badacze przyznają jednak, iż na razie można tylko mówić o wstępnych wynikach ich prac nad wpływem podawania witamin na zapobieganie chorobom serca u osób uzależnionych od nikotyny.

(PAP)

Łosinka zaprasza

W najbliższą niedzielę odbędzie się festyn białoruski w Łosince (gmina Narew). W części artystycznej wystąpią zespoły: estradowy „Ada" i wokalny BTSK z Białegostoku, młodzieżowy „Lisiczki" z Łosinki, folklorystyczny „Tyniewiczanki" z Tyniewicz Dużych, a także zespół wokalno-muzyczny z Republiki Białoruś.

Ze swoimi czytelnikami spotkają się białoruscy literaci Wiktor Szwed, Jan Cieluszecki, Bazyli Pietruczuk i inni. Można będzie nabyć kasety magnetofonowe z nagraniami piosenek wykonywanych przez białoruskie zespoły wokalno-muzyczne z Białostocczyzny. Impreza zakończy się zabawą ludową. Do tańca będzie przygrywać białostocki zespół „Ada". **(jc)**

Polscy turyści rezygnują z urlopu nad Morzem Czarnym

Boją się Bułgarii

„Przestraszeni Polacy rezygnują z urlopów nad morzem bułgarskim" – pisał wczoraj bułgarski dziennik prywatny „24 czasa". Według niego, Polacy szczególnie obawiają się braku chleba i fałszywych alkoholi, o których wiele się pisze.

„Turyści polscy masowo rezygnują z rezerwacji na bułgarskim wybrzeżu, przestraszeni przez publikacje prasowe o rzeczywistości kraju", powiedziała Jolanta Skrzat z wrocławskiej agencji turystycznej „Europiast" – pisze dziennik. „Tania prostytucja nie jest już wystarczająco przyciągająca dla nich. Panowie kierują się w stronę ośrodków wypoczynkowych w Rumunii i Macedonii, które są tańsze i spokojniejsze od naszych" – pisze „24 czasa".

Wiadomo też, że policja bułgarska jest skorumpowana, a często ludzie, przebrani za policjantów, dokonują kradzieży po drogach. Nad Morzem Czarnym, zwłaszcza na północy, mają działać jedne z największych gangów złodziei samochodów, które natychmiast odprowadzają skradzione auta na Ukrainę i do Rosji przez Rumunię" – stwierdza dziennik.

(PAP)

Szefa białostockiej telewizji poznamy najwcześniej w sierpniu

Kandydaci zbierają dokumenty

Wczoraj w „Rzeczpospolitej" ukazało się ogłoszenie o rozpisaniu konkursu na stanowisko dyrektora Oddziału Terenowego Telewizji Polskiej SA w Białymstoku. Wszyscy zainteresowani udziałem w konkursie i objęciem szefostwa białostockiej telewizji mają dwa tygodnie na przesłanie swoich ofert do Biura Oddziałów Terenowych TVP SA.

W myśl ustalonych przez Zarząd TVP zasad, kandydaci na stanowisko dyrektora białostockiego ośrodka telewizji muszą mieć wyższe wykształcenie (najlepiej ekonomiczne lub prawnicze), wykazać się minimum trzyletnim stażem na stanowisku kierowniczym, dobrym stanem zdrowia, wiedzą na temat mechanizmów gospodarki rynkowej oraz znajomością funkcjonowania podmiotów gospodarczych, działających w zakresie mediów.

Oferty, które będą składać kandydaci, powinny zawierać: podanie z motywacją ubiegania się o stanowisko dyrektora, życiorys z opisem dotychczasowej pracy zawodowej, odpisy dokumentów stwierdzających posiadanie wyższego wykształcenia i dokumentów potwierdzających staż pracy wraz z opiniami z poprzednich miejsc pracy oraz aktualne zaświadczenie lekarskie o stanie zdrowia i braku przeciwwskazań do zajmowania kierowniczego stanowiska. Ale, jak powiedziała „Współczesnej" wicedyrektor Biura Zarządu TVP Joanna Bancerowska, decydujące znaczenie będzie miała przedstawiona na piśmie i dołączona do dokumentów koncepcja działalności i rozwoju białostockiego oddziału terenowego TVP.

Wszyscy zainteresowani udziałem w konkursie będą mieli dwa tygodnie na przesłanie do TVP swoich ofert. W ciągu następnych dwóch tygodni – od zamknięcia konkursu – Zarząd TVP zapozna się z wszystkimi zgłoszeniami i wybierze te, które przejdą do następnego etapu. W drugim etapie przeprowadzone zostaną indywidualne rozmowy z kandydatami. Dopiero wtedy Zarząd TVP wyłoni kandydata na stanowisko dyrektora białostockiego ośrodka telewizji. Nie oznacza to jednak, że od razu zostanie on jego szefem. Ostateczną decyzję podejmie bowiem Rada Nadzorcza TVP, która może tę kandydaturę zaakceptować lub odrzucić.

Wiadomo już, że w konkursie ma zamiar wystartować Leszek Koleśnik, rzecznik prasowy prezydenta Białegostoku, a jednocześnie członek Polskiego Stronnictwa Ludowego. Informacje o swoim udziale w „batalii" o fotel szefa białostockiej telewizji zdementował natomiast Anatol Wakuluk, redaktor naczelny „Gazety Tygodniowej" i dyrektor białostockiego oddziału Bankowego Towarzystwa Ubezpieczeń i Reasekuracji „Heros", członek SdRP.

– Nie byłbym zainteresowany udziałem w konkursie i mogę powiedzieć na dziś, że nie będę w nim startował – stwierdził Wakuluk.

Wśród osób, które mają wystartować w konkursie, wymienia się także nazwiska Andrzeja Bartosza, dziennikarza, współautora audycji „W Jezioranach", Mirosława Hanusza, działacza białostockiej Unii Pracy i Kazimierza Konopki, byłego dyrektora administracyjnego Filii Uniwersytetu Warszawskiego w Białymstoku. **(RR)**



Fragment wystawy ikon w białostockim Muzeum Okręgowym

Celnicy przekazali 196 ikon białostockiemu muzeum

Na zakup nie byłoby stać

Od dzisiaj zbiory Muzeum Okręgowego w Białymstoku powiększą się o 196 ikon, które zostaną przekazane przez białostocki Urząd Celny. Pochodzą one z nielegalnego przemytu, wykrytego na kolejowych i drogowych przejściach granicznych w naszym regionie.

Celnicy znajdują ikony nadal głównie w pociągach z Rosji. Są ukrywane w różnych wagonowych schowkach i zakamarkach oraz bagażach podróżnych. Wiele ikon ma ślady po wyrywaniu bądź wyłamywaniu z cerkiewnych ikonostasów. Są opakowane byle jak. Istnieją uzasadnione przypuszczenia, że zamierzano je przemycić do Europy Zachodniej lub sprzedać turystom zachodnim, przebywającym w Polsce. Po przeprowadzonym postępowaniu wyjaśniającym, sprawdzeniu w katalogach oraz wykazach utraconych bądź poszukiwanych dzieł sztuki, po uzyskaniu zgody państwowych władz muzealnych i konserwatorskich, ikony zostaną dzisiaj przekazane białostockim muzealnikom.

– Od 1993 r. otrzymaliśmy od celników w sumie czterysta ikon, głównie XIX-wiecznych. Są również prace XVIII-wieczne. Muzeum nie byłoby stać na dokonanie takiego zakupu, nie wspominając już o przeprowadzeniu niezbędnych prac konserwatorskich. Dzisiejszy dar celników jest kolejnym poważnym wzbogaceniem naszych zasobów – powiedziała kierownik Działu Sztuki Muzeum Okręgowego w Białymstoku, Ewa Karpowicz.

Jednocześnie bardzo serdecznie zaprasza do zwiedzenia wystawy „Ikony ze zbiorów Muzeum Okręgowego", w której wyodrębnione zostały zbiory własne muzeum i dary celników. Ta druga część wystawy wyraźnie dominuje.

Ekspozycja będzie czynna do września, a następnie od października do grudnia prezentowana będzie w Suwałkach.

(h)

Fot. Iza Wysocki

Ze Zbójnej

Skrzydlaty rekordzista

Z Bolesławca do Łomży – w prostej linii jest to 477.630 km – wiodła trasa wyścigów zorganizowanych przez Polski Związek Hodowców Gołębi Pocztowych.

Ptaki zostały wypuszczone o godz. 5.30 w niedzielę, 30 czerwca. Już o godz. 10.44 tego samego dnia jeden ze skrzydlatych zawodników, o numerze rekordowym RP.3-94 17953 „zameldował się" na mecie. Ustanowił tym samym nowy rekord szybkości wynoszący 1519,179 m/minutę, czyli 91,151 km/godzinę, co jest prędkością porównywalną z samochodową. Poprzedni rekord padł trzy lata temu, wynosił 90,498 km/godzinę. Dodajmy, że dumnym opiekunem skrzydlatego rekordzisty jest mieszkaniec Łomżyńskiego, Jerzy Piaskowski ze Zbójnej. **(nom)**

Powszechne kłamstwo

Cd. ze str. 1.

– Po spłaceniu przez MEN 96 proc. zaległości związanych ze szkołami podstawowymi, pozostało nam prawie 3,5 mln długu, z czego 80 procent to należności wobec ZUS – wyjaśnił Cezary Kocon.

W ubiegłym tygodniu ZUS zablokował konta trzech szkół średnich z terenu województwa. Na szczęście, już są odblokowane.

– Od początku roku ZUS ma prawo blokować konta instytucji rządowych. Nie może jednak „wchodzić" na wymagania osobowe pracowników, czyli płace i ich pochodne. Te pieniądze zostały więc odblokowane i wypłaty nie są absolutnie zagrożone – twierdzi łomżyński kurator.

Dodał, że problemy z ZUS nie są wynikiem zadłużenia z lat ubiegłych (te zostały rozwiązane osobnym porozumieniem z zakładem), lecz brakiem bieżącej płynności finansowej.

– Regulując stare zadłużenie nie mamy pieniędzy na opłatę teraźniejszych świadczeń – rozkłada ręce kurator.

Również w sferze inwestycyjnej nie brakuje kłopotów. Tu jednak potrzeby można dostosować do możliwości finansowych, więc zaległości nie rosną. W tym roku, przy wsparciu kuratorium, oddanych do użytku zostanie, oprócz Zespołu Szkół Mechanicznych w Łomży i Ośrodka Szkolno-Wychowawczego w Długoborzu, sześć szkół podstawowych: w Zambrowie, Kupiskach, Srebrnej, Rutkach Zaborowie, Tymiankach Buciach i Radziłowie.

(ata)

Łomża i Kolno „spadły" z listy gmin zagrożonych strukturalnym bezrobociem

Nie ma się z czego cieszyć

Od 1 lipca, rozporządzeniem Rady Ministrów utworzono nową listę obszarów szczególnie zagrożonych bezrobociem strukturalnym. Zabrakło na niej rejonów Łomży i Kolna, obecnych na liście od 1991 roku.

W zasadzie należałoby się cieszyć, ponieważ nieobecność Łomży i Kolna na liście świadczy o spadku bezrobocia w tych rejonach poniżej 26 procent (w obu wypadkach bezrobocie kształtuje się obecnie na poziomie ok. 18 procent). Niestety, „spadek" z listy wiąże się ze zmniejszeniem środków przyznawanych corocznie urzędom pracy na aktywne formy zwalczania bezrobocia.

– Z punktu widzenia urzędu ta sytuacja jest niekorzystna, bo dostaniemy mniej środków na walkę z bezrobociem. Limity dla rejonów znajdujących się na liście są prawie trzykrotnie wyższe – powiedział Zbigniew Kania, zastępca dyrektora ds. rynku pracy WUP w Łomży.

Skreślenie Łomży i Kolna z listy nie pociągnie za sobą skutków natychmiastowych. Nowa lista „obowiązywać" będzie od 1 stycznia przyszłego roku. Zdaniem pracowników WUP w Łomży, bezrobocie w łomżyńskim w przyszłym roku wzrośnie, ale nie tak gwałtownie, aby któryś z rejonów ponownie znalazł się na „preferencyjnej" liście.

Łomża i Kolno były jedynymi, jak do tej pory rejonami zagrożonymi strukturalnym bezrobociem w Łomżyńskiem.

(ata)

Promieniowanie w Kuźnicy

W budynku Urzędu Celnego w Kuźnicy Białostockiej wczoraj po południu stwierdzono podwyższone promieniowanie radioaktywne. Na miejsce zdarzenia udali się specjaliści ochrony radiologicznej z Wojewódzkiego Inspektoratu Obrony Cywilnej i Wojewódzkiej Stacji Sanitarno-Epidemiologicznej, celem ustalenia źródła promieniowania i zlikwidowania ewentualnego zagrożenia.

(a)

Tego roku w Suwalskiem to już 10 utonięcie

Wypadła z łódki

We wtorek, podczas rekreacyjnej wycieczki po jez. Guzianka Mała w gm. Ruciane-Nida, wypadła z łodzi Grażyna M., 33-letnia turystka z Warszawy. Mimo intensywnych poszukiwań, ciała kobiety dotychczas nie odnaleziono.

W Suwalskiem to już dziesiąte w tym roku utonięcie. Tragiczną statystykę zapoczątkowali dwaj 4-letni braciabliźniacy, którzy utopili się pod lodem płytkiego bajorka wiejskiego.

– W ubiegłym roku zanotowaliśmy 60 utonięć. Spora liczba dotyczyła rybaków przeręblowych, którzy zanadto uwierzyli w wytrzymałość lodu – mówi Ewa Przełomska, rzecznik prasowy suwalskiej KWP. – **Zaczyna się pełnia sezonu turystycznego, apeluję więc o rozwagę, ostrożność, a przede wszystkim trzeźwość amatorów kąpieli.**

(gram)

Nowe dowody osobiste

Plakietka zamiast książeczki

Od 1998 roku zacznie się wymiana dowodów osobistych. Zamiast książeczek otrzymamy plakietkę zabezpieczoną specjalną folią. Znajdą się na niej jedynie podstawowe dane – imię, nazwisko, adres, data i miejsce urodzenia, obywatelstwo, wzrost i data wydania dokumentu. Nie będzie adnotacji o stanie cywilnym, zatrudnieniu i posiadanych dzieciach.

Minister Spraw Wewnętrznych Zbigniew Siemiątkowski zapewnia, że wprowadzenie nowych dokumentów ma za zadanie poprawę bezpieczeństwa państwa i obywateli. Obecne dowody praktycznie nie mają żadnych zabezpieczeń i bardzo często są fałszowane.

– Co pewien czas odnotowujemy włamanie do któregoś z urzędów gmin w woj. białostockim – mówi podinspektor Krzysztof Kasprzak, rzecznik prasowy Komendy Wojewódzkiej Policji w Białymstoku. **– Z urzędów giną dowody rejestracyjne, blankiety prawa jazdy i dowodów osobistych. Często złodzieje kradną również różnego rodzaju pieczęcie. Później do blankietów wpisują nieprawdziwe dane.**

Nikt nie jest w stanie określić, ile podrobionych dowodów osobistych zostało w ten sposób wyprodukowanych. Przestępcy posługują się nimi w trakcie wyłudzania towarów z hurtowni, realizowania w bankach „trefnych" czeków, dokonywania zakupów ratalnych w sklepach oraz zawierania różnego typu umów, np. sprzedaży kradzionego auta.

Nowe dowody będą miały postać prostokąta o wymiarach 105x74 mm. Papier wykonany w 100 proc. z bawełny będzie posiadał znak wodny i nitkę z mikrodrukiem oraz zabezpieczenie włóknami widocznymi w świetle ultrafioletowym. Druk rysunków oraz numeracja dokumentów zostaną zrobione specjalnymi farbami. Zdjęcie, podpis i pozostałe dane wykona drukarka laserowa. Dowody będą wydawane na 10 lat. Blankiety będzie produkować Państwowa Wytwórnia Papierów Wartościowych. Same dowody będą wyrabiane jedynie w dwóch miejscach w Polsce. Ten fakt oraz wysoki koszt produkcji, zdaniem kierownictwa MSW, powinien znacznie ograniczyć, jeśli nie wyeliminować, fałszerstwa dokumentów.

W urzędach gminy będziemy jedynie odbierać wydrukowane wcześniej dokumenty. Za dowód będziemy musieli zapłacić 10 zł.

(jg)

Dziś pod numerem telefonu 423-241 dyżuruje red. Jolanta Gadek

Białoruscy emigranci polityczni spotkają się na Białostocczyźnie

Zjazd poza krajem

W przyszłym roku na Białostocczyźnie odbędzie się „Zjazd Białorusinów Świata". Współorganizatorem tej imprezy, w której wezmą udział przedstawiciele białoruskiej diaspory żyjącej na emigracji, będzie Związek Białoruski w RP.

Inicjatywa zorganizowania w Polsce spotkania żyjących na emigracji – w Australii, w krajach Europy Zachodniej i w Stanach Zjednoczonych – Białorusinów, narodziła się w trakcie niedawnego pobytu na stypendium w Stanach Zjednoczonych Jerzego Kaliny, sekretarza Związku Białoruskiego w RP i dziennikarza miesięcznika „Czasopis". Wówczas propozycję taką zgłosił Związkowi Białoruskiemu w RP, właśnie za pośrednictwem Kaliny, Vitaut Kipiel, dyrektor nowojorskiego Białoruskiego Instytutu Nauki i Sztuki.

Wcześniej dwa tego typu spotkania przedstawicieli białoruskiej emigracji politycznej odbyły się w Mińsku na Białorusi. Służyły one prezentacji m.in. dorobku kulturalnego i wydawniczego emigracji, której część z przemianami na Białorusi wiązała nadzieje na powrót do ojczystego kraju.

Według Jerzego Kaliny, ówczesnym demokratycznym władzom Białorusi zależało na utrzymywaniu bliższych kontaktów, a jednocześnie na „przyciągnięciu" ludzi, którzy przez pięćdziesiąt lat nie mieli prawa wjazdu na Białoruś i przez komunistyczne władze byli uważani za agentów i kolaborantów. Równocześnie liczono, że nastąpi symboliczne przekazanie atrybutów władzy przez przedstawicieli emigracji politycznej.

– W tej chwili, szczególnie po wydarzeniach z wiosny tego roku (od red. – rozpędzanie pokojowych demonstracji, aresztowania działaczy opozycyjnych), białoruska emigracja polityczna jest przeciwna kontaktom z prezydentem Łukaszenką. W dalszym ciągu chce jednak kontynuować takie spotkania, ale już nie na Białorusi. W związku z tym, w trakcie mojego pobytu w Stanach Zjednoczonych zaproponowano, żeby taka impreza odbyła się w Polsce – powiedział Jerzy Kalina.

W opinii Kaliny nie bez powodu na miejsce kolejnego „Zjazdu Białorusinów Świata" wybrano Białostocczyznę, którą wielu Białorusinów uważa za swój „Heimat".

– Byłaby to też swoista manifestacja w stosunku do obecnych władz Białorusi, protest co do sposobu sprawowania tam rządów, zasygnalizowanie, że białoruska emigracja polityczna nie zgadza się np. na łamanie praw człowieka – uważa Kalina.

W trakcie najbliższego posiedzenia Związku Białoruskiego w RP ma zapaść decyzja odnośnie terminu, miejsca i programu tej imprezy. **(RR)**

Do młodych w całym kraju

Na wakacje z aparatem

„Wakacyjne dole i niedole" – to hasło konkursu fotograficznego, który ogłasza redakcja „Licealisty", pisma szkolnego, ukazującego się w LO im. Marii Konopnickiej w Suwałkach.

Do udziału organizatorzy zapraszają wszystkich młodych ludzi, zarówno „tubylców" jak i przyjezdnych, którzy lubią fotografować plenery, ciekawe zdarzenia, niecodzienne sytuacje. Słowem, fragmenty rzeczywistości możliwe do zarejestrowania właśnie na kliszy fotograficznej.

Zdjęcia formatu 13 x 18, opatrzone tytułem oraz danymi o autorze należy przesyłać do 30 września br. pod adresem: I LO im. M. Konopnickiej, pl. Mickiewicza, 16–400 Suwałki, z dopiskiem „Licealista". Na zwycięzców czekają atrakcyjne nagrody.

(gram)

PIH sprawdził prawidłowości oznaczania wyrobów alkoholowych i tytoniowych znakami skarbowymi

Samowole w akcyzie

W ponad 70 placówkach województwa białostockiego i łomżyńskiego, sprzedających alkohol i papierosy, Państwowa Inspekcja Handlowa razem z Urzędem Kontroli Skarbowej przeprowadziła w maju i czerwcu br. kontrole oznaczania wyrobów znakami skarbowymi.

Inspekcje PIH-u objęły punkty sprzedaży detalicznej, zakłady gastronomiczne i hurtownie na terenie dwóch województw naszego regionu. Kontrolerzy odwiedzili tym razem mniejsze miejscowości, położone przy granicy.

Po raz pierwszy od kilku lat, (wcześniej kontrole dawały zawsze pozytywne wyniki), inspektorzy spotkali butelki z naruszonymi znakami lub zupełnie bez akcyz. I tak w restauracji „Zamkowa" w Drohiczynie oferowano dwie butelki Johny Walker'a z uszkodzonymi i nieprawidłowo założonymi banderolami. W restauracji „Janowianka" w Janowie znajdowały się w sprzedaży dwie butelki z uszkodzonymi akcyzami. Zaś w zakładzie „Vnikat" w Białowieży sześć butelek win nie miało znaków skarbowych.

W czterech placówkach brakowało też pisemnych uprzedzeń o szkodliwości spożywania alkoholu (w myśl ustawy z 1982 roku o wychowaniu w trzeźwości i przeciwdziałaniu alkoholizmowi).

Osoby odpowiedzialne ukarano mandatami karnymi na kwotę 130 zł łącznie. Dalsze postępowanie prowadzi Urząd Kontroli Skarbowej w Białymstoku. **BK**

Czy przyjmowanie leków zgodnie z naturalnymi rytmami biologicznymi może zwiększyć ich siłę terapeutyczną?

Profesor nie wierzy

Większość polskich lekarzy dawkuje leki nie zwracając choćby najmniejszej uwagi na naturalne dobowe rytmy biologiczne naszego organizmu. Z tego powodu niektóre leki – zamiast pomagać – mogą po prostu szkodzić. Zdaniem szefa Zakładu Farmakologii AMB, takie rozważania to po prostu bzdury.

Choć od niedawna, ale za to dość dynamicznie rozwija się nowa dziedzina medycyny, tzw. chronoterapia, która zajmuje się wpływem rytmów okołodobowych na efekty leczenia. Okazuje się – zresztą nie po raz pierwszy – że znajomość rytmów biologicznych naszego organizmu może odegrać istotną rolę w leczeniu wielu schorzeń. Od nich też zależą zachodzące w naszym organizmie procesy fizjologiczne. Zdaniem prof. Krzysztofa Kwareckiego z Wojskowego Instytutu Medycyny Lotniczej w Warszawie („Wprost" nr 24), znajomość tych faktów umożliwia dobranie najodpowiedniejszej pory dnia dla zażycia przypisanego leku, dzięki temu możemy uzyskać maksymalną skuteczność jego działania.

– W niektórych godzinach ta sama dawka leku będzie zbyt mała, by wywołać efekt terapeutyczny, w innych może zbliżać się do dawki toksycznej – przekonuje we wspomnianym numerze „Wprost" prof. Kwarecki.

Jego zdaniem, przyjmowanie leku trzy razy dziennie, bez zwracania uwagi na naturalne rytmy biologiczne, może pociągnąć za sobą niepożądane efekty.

Również inni lekarze wiążą z chronoterapią spore nadzieje. M.in. prof. Aleksander Mrozikiewicz kierownik Zakładu Farmakologii Klinicznej AM w Poznaniu uważa, że wiedza na temat rytmów okołodobowych powinna być jednym z podstawowych elementów sztuki lekarskiej.

Żeby skutecznie leczyć lekarze muszą wiedzieć o tym, że np. ciśnienie tętnicze u chorych z nadciśnieniem najwyższe jest we wczesnych godzinach rannych oraz między 12 a 20; aktywność układu krążenia jest największa podczas dnia, a najmniejsza w czasie snu, dlatego szczyt występowania zawałów mięśnia sercowego notuje się między godz. 8 a 11; temperatura ciała jest najwyższa ok. godz. 15 i 22; z kolei wrażliwość na ból jest najmniejsza ok. godz. 15. Gdyby lekarze posiadali tę wiedzę, mogliby ją wykorzystać przy dawkowaniu medykamentów lub planowaniu zabiegów.

Od kilku miesięcy problemem chronoterapii zajmuje się również Zakład Farmakologii AMB. Jednak jego kierownik prof. Konstanty Wiśniewski nie wierzy w rewelacyjność wyników.

– To są bzdury – stwierdził zapytany, co sądzi na temat chronoterapii. – **Nie ma czegoś takiego, jak dobowe rytmy biologiczne. Prowadzone przez nas badania mają to potwierdzić. Wyniki znane będą już za trzy miesiące.** **(GP)**



Dworek w Kurowie, w którym mieścić się będzie siedziba Narwiańskiego Parku Narodowego. **Fot. M. Kość**

Powołano Narwiański Park Narodowy

Wojewoda szuka dyrektora

Premier Włodzimierz Cimoszewicz podpisał akt powołania Narwiańskiego Parku Narodowego.

Sam akt podpisania decyzji o powołaniu Parku nabierze mocy prawnej po 14 dniach od ogłoszenia go w Dzienniku Ustaw. Z tego co udało się nam dowiedzieć, ogłoszenie zostało już skierowane do redakcji DU, jego druk zaś ma się rozpocząć za kilka dni.

Najdalej zatem za trzy tygodnie powołanie NPN stanie się faktem prawnym. Przepisy wymagają, żeby z chwilą powołania PN znane już było nazwisko osoby, która będzie nim kierowała. W Wydziale Ochrony Środowiska Urzędu Wojewódzkiego w Białymstoku podano nazwiska kandydatów na dyrektora. Wszystko wskazuje na to, że zostanie nim osoba mająca nie tylko odpowiednie przygotowanie fachowe, ale także znająca dobrze tereny, na których NPN będzie funkcjonował.

Jak już wcześniej informowaliśmy, niebawem – być może również w lipcu – doczekamy się także rządowej decyzji o poszerzeniu Białowieskiego Parku Narodowego.

(g)

Żołnierze i weterani

W sobotę o godz. 9.30 w jednostce 3 Mazurskiego Batalionu Rozpoznawczego im. Jana Kozietulskiego w Giżycku odbędzie się uroczysta przysięga wojskowa. Weteranom 4 Pułku Ułanów Zaniemeńskich wręczone zostaną pamiątkowe odznaki.

Połączenie tych dwóch uroczystości nie jest przypadkowe – 3 MBR jest kontynuatorem tradycji wojskowych i wojennych 4 Pułku Ułanów Zaniemeńskich. 6 lipca obok siebie staną więc młodzi żołnierze oraz weterani walk wojny obronnej 1939 roku.

Po uroczystej przysiędze odbędzie się pokaz sprzętu wojskowego, strzelanie z PW, pokaz walk wręcz, a o godz. 20.00 rozpocznie się Bal Ułański.

(J.B.)

W Hajnówce

Konferencja na 40-lecie

Już od 40 lat istnieje Katedra Filologii Białoruskiej na Uniwersytecie Warszawskim. Jubileusz ten będzie przedmiotem konferencji, która rozpoczyna się jutro o godz. 14 w Urzędzie Miejskim w Hajnówce.

Podczas trzydniowych obrad zostaną wygłoszone liczne referaty. Pracownicy Katedry oraz naukowcy z Republiki Białoruś będą mówić o historii, kierunkach badań naukowych, funkcjach naukowo–dydaktycznych oraz znaczących zasługach Katedry Filologii Białoruskiej dla białoruskiej kultury. **(kon)**

PRACA DLA BEZROBOTNEGO

Rejonowy Urząd Pracy w Białymstoku, ul. Sienkiewicza 82, tel. 415-181 w. 332, 334, posiada następujące oferty pracy: nauczyciel jęz. angielskiego – wykszt. wyższe; księgowa – wykszt. średnie; inspektor ds. informatyki – wykszt. wyższe; inżynier budowlany – wykszt. wyższe; – dyspozytor – wykszt. średnie; magazynier – wykszt. zawodowe; sprzedawca – wykszt. zawodowe, średnie; piekarz – znajomość zawodu; kucharz – wykszt. zawodowe; krawcowa, szwaczka – wykszt. zawodowe lub znajomość zawodu; fryzjer – wykszt. zawodowe; betoniarz zbrojarz – wykszt. zawodowe; maszynista spycharki – uprawnienia; robotnik budowlany – znajomość zawodu; malarz budowlany – znajomość zawodu; murarz tynkarz – znajomość zawodu; betoniarz zbrojarz – wykszt. zawodowe; glazurnik – wykszt. zawodowe; posadzkarz – wykszt. zawodowe; cieśla – znajomość zawodu; stolarz – znajomość zawodu; wiązacz osnów – wykszt. zawodowe; mechanik samochodowy – wykszt. zawodowe; spawacz gazowy i elektryczny – uprawnienia; tokarz – wykszt. zawodowe; frezer – wykszt. zawodowe; monter konserwator urządzeń chłodniczych – wykszt. średnie.

Oferty pracy dla absolwentów: pracownik produkcyjny, technik RTG, kucharz, ślusarz, spawacz, sprzedawca, szwaczka, technik instalacji sanitarnych, frezer.

Rejonowy Urząd Pracy w Suwałkach, Suwałki, ul. Kościuszki 71A, tel. 66-71-01 oferuje pracę w zawodach: specjalista ds. marketingu – wykszt. wyższe, wiek do 35 lat, znajomość j. obcego (zachodniego), płace do uzgodnienia; kierownika sekcji i służb pracowniczych – wykszt. wyższe (prawnicze, ekonomiczne lub administracyjne), minimalny staż pracy w zawodzie – 3 lata, płace do uzgodnienia; głównego księgowego – wykszt. wyższe ekonomiczne, min. staż pracy w służbach finansowo-księgowych – 5 lat, płace do uzgodnienia; konstruktora budowlanego – wymagane ukończone studia politechniczne oraz uprawnienia budowlane; architekta – wymagania jak wyżej; nauczyciela matematyki, chemii i fizyki (w szkole podstawowej) – wymagane wyższe wykszt. lub ukończone studium nauczycielskie; technika uzdatniania wody – wykszt. średnie techniczne lub chemiczne, płace do uzgodnienia.

Absolwentom w zawodach: elektromontera linii kablowych, elektryka zakładowego, technika elektronika-automatyka, montera instalacji c.o.

Osobom niepełnosprawnym w zawodach: pracownika księgowości ze znajomością obsługi komputera, elektryka z uprawnieniami, operatora komputera, wędzarza, operatora komory wędzarniczo-parzelniczej.

PHU Choiński PRZEDSIĘBIORSTWO HANDLOWO-USŁUGOWE
Hurtownia Materiałów Budowlanych
w Woli Zambrowskiej k. Zambrowa
tel./fax (0-86) 71-37-55

Od fundamentu po dach
Wyroby sprzedajemy w cenach producentów
ceny: hurtowe i detaliczne
Zapraszamy codziennie 7.00 - 17.00, sob. 7.00 - 14.00
Atrakcyjne upusty, zabezpieczamy transport.
13797

am

Spuścizna po „Samopomocy Chłopskiej"

Bunkry pełne trucizny

Około 150 ton środków ochrony roślin z grupy DDT oraz rtęciowych zapraw nasiennych spoczywa pod ziemią, w bunkrach: pomiędzy Zbójną i Dębnikami oraz w Wąsoszy.

Nikt dokładnie nie wie, w jakim stanie są bunkry. Prawdopodobnie do tej pory nie nastąpiło przesiąkanie toksycznych substancji do gleby. Bomby ekologiczne, podobne do tych z Łomżyńskiego, znajdują się na terenie całego kraju.

Mogilniki, bo tak w fachowym żargonie nazywane są te miejsca, powstały w latach 70–tych, na bazie fortyfikacji z okresu II wojny światowej. Stały się one swoistym śmietniskiem. Do obiektów zarządzanych przez Wojewódzkie Zrzeszenie Gminnych Spółdzielni „Samopomoc Chłopska" trafiały wycofywane z użytku bądź przeterminowane środki ochrony roślin. Po roku 1989 nastąpił kres działalności WZGS. Nikt mogilnikami się nie zajmował oprócz miejscowej ludności, która rozpoczęła penetrację bunkrów, głównie w celu poszukiwania szklanych gąsiorów. W 1991 roku, na wniosek Wydziału Ochrony Środowiska UW w Łomży, likwidator WZGS wyznaczył opiekuna mogilników. Została nim Handlowo-Usługowa Spółdzielnia Pracy „Rolnik" z Łomży. Mimo że była ona formalnym spadkobiercą „Samopomocy Chłopskiej", odmówiła przyjęcia na siebie obowiązku. W uzasadnieniu czytamy m.in. że są one dziełem „niegospodarności spowodowanej błędną polityką gospodarczą lat 70–tych".

Rok później działania podjęły służby ochrony środowiska. Bunkry zostały uszczelnione, wejścia zamurowane, a całość częściowo zasypana. Pod ziemią zostało jednak prawie 150 ton trucizny.

– Nie mamy możliwości stwierdzenia, w jakim stanie są posadzki bunkrów – opowiada Waldemar Gołaszewski, naczelnik wydziału inspekcji Wojewódzkiego Inspektoratu Ochrony Środowiska w Łomży. **– Jak do tej pory nie zanotowaliśmy przypadku skażenia okolicznych terenów bądź wód.**

Z informacji przedstawionych przez Gołaszewskiego wynika, że wokół mogilników nie jest prowadzony monitoring.

Co dalej będzie ze spuścizną po minionych latach – nie wiadomo. Fachowcy uważają, że neutralizacja takiej ilości środków chemicznych, bez kompleksowych rozwiązań dotyczących całego kraju, jest niemożliwa. Nie można też liczyć na to, że przyroda i czas same uporają się z tym problemem. DDT pozostaje wciąż groźne.

(ata)

Fuszerka przy budowie suwalskiego szpitala dzisiaj odbija się czkawką

Okna z opatrunkiem

Budowa Suwalskiego Szpitala Zespolonego ciągnęła się latami, a jej burzliwy przebieg dawał się jedynie porównać do karty informacyjnej ciężko chorego pacjenta, który w dodatku, co jakiś czas, wymagał natychmiastowej reanimacji. Dopiero teraz, po dziesięciu latach użytkowania, na światło dzienne wychodzą liczne zaniedbania.

DOKUMENTACJA POSZŁA NA PODPAŁKĘ

Nie tak dawno informowaliśmy o kompleksowej kontroli w WSZ, która wykazała, że istotne błędy popełniono już w fazie projektowania obiektu.

– Zabrakło tak istotnych dla szpitala alternatywnych dróg ewakuacyjnych, zapomniano o podjazdach dla samochodów dostawczych. Pralnię i destylatornię, wbrew logice i obowiązującym normom, usytuowano na piętrze – Jerzy Tchórzewski, obecny dyrektor szpitala, a z wykształcenia inżynier budownictwa, chcąc nie chcąc, przyznaje rację kontrolerom.

Rażące niedopatrzenia można by mnożyć. Od 1985 roku, czyli od momentu oddania do użytku, w ogóle nie działała klimatyzacja i najprawdopodobniej sfuszerowano spalarnię odpadów, ponieważ jej funkcjonowanie od początku pozostawiało wiele do życzenia. W dodatku, nie wiadomo gdzie zapodziała się lwia część dokumentacji. Pospieszne śledztwo, jakie na tę okoliczność przeprowadzono wśród najstarszych pracowników placówki wykazało, że plany prawdopodobnie poszły na podpałkę.

HULA WIATR

To jeszcze jeden kwiatek ze szpitalnej łączki. Wypaczona stolarka sprawia, że po szpitalnych salach i korytarzach hula wiatr.

– Co roku w szpary idą dosłownie tony waty i kilometry plastra – Andrzej Gawęcki, rzecznik prasowy suwalskiego WSZ podkreśla, iż dyrekcja bezskutecznie dobija się o fundusze na bieżące remonty. **– A niedoróbki budowlane wychodzą raz za razem.**

Rzecznik podaje przykład styropianu, który według nie spalonej części dokumentacji, miał ocieplać i izolować stropy nad oddziałem patologii ciąży, kotłownią, kuchnią i pralnią.

– Tam go nie ma, więc chyba wyparował – śmieje się, przytaczając krążącą po Suwałkach plotkę o tajemniczym przemieszczaniu się niektórych materiałów budowlanych ze szpitalnego placu na tereny „porosłe" prominenckimi willami.

– Ale tego nie należy powtarzać, dowodów brak – zastrzega.

ZAMIAST ODNOWY – ŁATANINA

W tym roku na remont szpitala udało się wygospodarować zaledwie 13 mld starych złotych.

– Z konieczności należało ustanowić priorytety – Jerzy Tchórzewski twierdzi, że to zadanie nie należało do najłatwiejszych. **– Przede wszystkim modernizacja kotłowni i przyłączenie jej do sieci miejskiej, co spowoduje realne obniżenie kosztów użytkowania. Potem unowocześnienie spalarni odpadów, remont bloku operacyjnego oraz odnowienie oddziałów dermatologicznego, neurologii i remonty kapitalne w podpiwniczeniach budynku głównego. I to by było na tyle w tym roku.**

Resztę z planowanych prac, jak remont pralni i kuchni, modernizacja systemu łączności telefonicznej czy wymiana baterii w akumulatorowni, będzie musiała poczekać do następnego roku.

GRAŻYNA MIKŁASZEWICZ

W Noc Świętojańską Narew zaroi się od wianków

Kupalnocki w regionie

W najbliższą sobotę, w naszym regionie, odbędą się trzy Kupalnocki. Obrzęd połączony z nocnym puszczaniem wianków wywodzi się z tradycji Słowian wschodnich i jest nierozłącznie związany z letnim przesileniem.

W **Narwi** nad rzeką Narew imprezę urządza Związek Młodzieży Białoruskiej. Rozpocznie się ona o godz. 20. Z programem artystycznym wystąpią zespoły folklorystyczne działające na Białostocczyźnie, m.in. „Tyniewiczanki" z Tyniewicz Dużych (gmina Narew) i „Podleszuki" z Bielska Podlaskiego. Gościnnie koncertować będzie również zespół „Lićwiny" z Republiki Białoruś. Młodzieżowa Kupalnocka zorganizowana została po raz pierwszy.

●

W **Białowieży** imprezę związaną z Nocą Świętojańską, tradycyjnie, już od lat organizuje Białoruskie Towarzystwo Społeczno-Kulturalne. W tym roku w imprezie uczestniczyć będzie ponad dziesięć amatorskich zespołów artystycznych z woj. białostockiego, w tym m.in. z Czyż, Tyniewicz, Narewki, dwa zespoły z Białegostoku – chór BTSK i zespół estradowy „Ada". Z występami przyjadą także cztery zespoły folklorystyczne z Brześcia i okolic (Republika Białoruś). Po północy puszczanie wianków na rzece Narewka. Początek imprezy o godz. 21.

●

Związek Ukraińców Podlasia urządza Kupalnockę nad rzeką Narew w okolicy wsi **Płoski** (gm. Bielsk Podlaski), przy ośrodku wypoczynkowym PKS. Początek o godz. 19. W programie występy zespołów ze scenkami obrzędowymi. Obejrzeć je będzie można w wykonaniu grupy teatralnej „Ranok" z Bielska Podlaskiego oraz zespołu z Czeremchy.

(mp)

Kolejna likwidacja zakładu w Bielsku Podlaskim

Bezrobocie bez rozgłosu

Cicho i bez rozgłosu przebiegła likwidacja Zakładu Przetwórstwa Drobiowego w Bielsku Podlaskim, który był filią Białostockich Zakładów Drobiarskich. Jedyną oznaką dla co bystrzejszych obserwatorów, że coś jest nie tak, było wywożenie niektórych maszyn i urządzeń (podobno do Suwałk i Białegostoku).

Do tej pory zakład był raczej modernizowany. Dość często przywożono i instalowano nowe maszyny, a tu zaczęło dziać się odwrotnie. Niektórzy zaczęli przeczuwać coś niedobrego...

I rzeczywiście, w dniu 5 czerwca br. pracownicy zostali nagle wezwani do zakładowej świetlicy, gdzie wręczono im wypowiedzenia z informacją, że zakład został zlikwidowany z przyczyn ekonomicznych. Ponad 50 pracowników, bez wcześniejszych ostrzeżeń, zostało bez pracy. Jedynym „udogodnieniem" jest miesięczne wypowiedzenie bez względu na staż pracy, co stwarza możliwość zarejestrowania się w Rejonowym Urzędzie Pracy z dniem 1 sierpnia 1996 roku. Obiecano również wypłaty za pełny okres wypowiedzenia według przepracowanych lat.

(mp)

Ćwiczenia przeciwpożarowe w Ełku

Ewakuować do szpitala

We wtorek, przy ul. Mickiewicza, na biurowcu byłego Ełckiego Przedsiębiorstwa Budowlanego odbywały się ćwiczenia Grup Ratownictwa Wysokościowego. Zorganizowała je Komenda Rejonowa Straży Pożarnej w Ełku.

Wzięły w niej udział jednostki OSP z Kalisza, Prostek, Grupy Ratownictwa Wysokościowego z Warszawy i straż miejska. Wykorzystano sprzęt suwalskiej straży pożarnej.

Jak powiedział komendant ełckiej straży pożarnej Mirosław Hołubowicz, ćwiczenia te miały na celu skoordynowanie współdziałania podmiotów ratownictwa: pogotowia, straży miejskiej, policji oraz sprawdzenie funkcjonowania tych podmiotów podczas pożaru.

Założono, iż na czwartym piętrze rozprzestrzenia się ogień. Zadanie strażaków polegało na ewakuacji ludzi z wyższych kondygnacji i udzielenie im pierwszej pomocy. Do akcji na pierwszym i drugim piętrze wykorzystano skokochron. Warszawscy strażacy zademonstrowali alpinistyczną technikę pokonywania wysokości. „Ranni" byli odwożeni karetką do szpitala.

Obserwatorami ćwiczeń była Komisja Przestrzegania Prawa i Porządku Publicznego przy Urzędzie Miasta w Ełku oraz Rejonowa Komisja do spraw Bezpieczeństwa i Ratownictwa. Widowiskowe poczynania strażaków spotkały się z żywym zainteresowaniem przechodniów, którzy byli przekonani, iż obserwują prawdziwą akcję ratowniczą.

O.K.

Łomżanie na mickiewiczowskim szlaku

Podróż sentymentalna

– Coś w tym jest – stwierdził łomżyński senator Jan Stypuła po powrocie z podróży białoruskim odcinkiem Szlaku Adama Mickiewicza. Podróż, zorganizowana przez Stowarzyszenie „Wspólnota Polska", na zaproszenie Związku Polaków na Białorusi, umożliwiła poznanie miejsc związanych z życiem i twórczością naszego wieszcza grupie nauczycieli szkół średnich z Łomży i Zambrowa oraz zainspirowała projekt, który w najbliższym czasie może zaowocować edukacyjnym hitem.

24 grudnia 1998 roku obchodzić będziemy 200-lecie urodzin Adama Mickiewicza. Wśród Polaków na Białorusi zrodziła się inicjatywa rekonstrukcji, znanego z tradycji przedwojennej mickiewiczowskiego szlaku. Z tej okazji w Grodnie powołany został Komitet Pamięci Adama Mickiewicza. Władze województwa grodzieńskiego zdecydowały o rozpoczęciu prac przygotowawczych do stworzenia zespołu obiektów pamięci Adama Mickiewicza.

– To trzeba docenić – podkreśla Wiesława Szymańska, wojewódzki konserwator zabytków z Łomży, uczestniczka wyprawy na Białoruś. **– Po II wojnie światowej na tych terenach prowadzono intensywne prace budowlane. W ich wyniku powstało budownictwo nie liczące się z wymogami ochrony zabytków, a nawet dobrego gustu. Przykładem niech będzie kościółek w Worończy, miejsce chrztu Maryli Wereszczakówny. Dlatego pilną sprawą jest zabezpieczenie tego, co ocalało i ma wartość zabytkową.**

Z informacji przedstawionych przez Wiesławę Szymańską wynika, że na terenie Białorusi w ostatnich latach zrekonstruowano dworek-muzeum Adama Mickiewicza w Nowogródku (finansowała strona białoruska, remontował polski Budimex), dokonano konserwacji najcenniejszych obrazów z kościoła farnego w Nowogródku: cudownego obrazu Matki Boskiej z Dzieciątkiem, uwiecznionego w „Panu Tadeuszu" oraz obrazu św. Michała, patrona Nowogródka (renowacja finansowana przez Fundację Kultury Polskiej), rozpoczęto prace zabezpieczające przy XVIII-wiecznym zamku w Nowogródku. Prowadzone są również działania związane z rekonstrukcją dworku Mickiewicza w Zaosiu.

Zdaniem uczestników „sentymentalnej podróży", obecność w miejscach owianych nimbem romantycznego uczucia Mickiewicza i Maryli Wereszczakówny robi niesamowite wrażenie. Szlak rozpoczyna się w Bieniakoniach, gdzie na przykościelnym cmentarzu znajduje się nagrobek Maryli Wereszczakówny, hrabiny Puttkamerowej. Następnie wiedzie do Bolcennik, dawnej posiadłości hrabiego Wawrzyńca Puttkamera. Zachował się tam neogotycki pałac z początków XX wieku, wybudowany w miejscu starego drewnianego dworu. W Bolcennikach można również podziwiać fragmenty parku z drugiej połowy XIX wieku. Zachował się w nim „Gaik Maryli" – uwieczniony kamiennym obeliskiem. Kolejnym etapem podróży jest Nowogródek ze wspomnianym już muzeum, ruinami zamku oraz kościołem farnym z końca XIV wieku, gdzie ochrzczony został Mickiewicz.

Z Nowogródka szlak prowadzi do Zaosia, miejsca urodzin poety, a następnie nad jezioro Świteź, które zainspirowało Mickiewicza do napisania kilku utworów. Poprzez Czombrów (miejscowy majątek był pierwowzorem Soplicowa) ślady bytności poety wiodą do Tuhanowicz, majątku Wereszczaków. W pięknym starym parku, pod osłoną sześciu zrośniętych lip, spotykali się Adam i Maryla – nieszczęśliwi kochankowie. W odległości kilometra od parku, w miejscowości Karczew można obejrzeć wielki głaz narzutowy, zwany Kamieniem Filaretów – miejsce tajnych narad Mickiewicza, Zana, Czeczota i Domejki. Szlak kończy Worończa, obok której znajdował się autentyczny zaścianek Sopliców.

– Wstępnie opracowaliśmy plan edukacyjnych wycieczek, które w ramach poznawania historii ojczystej literatury mogłaby odbywać łomżyńska młodzież – twierdzi Stypuła.

Według senatora lekcje w plenerze pozwoliłyby poznać atmosferę tych miejsc. Tym bardziej że istnieje możliwość wykorzystania 50-procentowej dotacji, jaką oferuje, przy finansowaniu wyjazdów, Fundacja Pomocy Polakom na Wschodzie.

– W pierwszej kolejności chcemy umożliwić wyjazd łomżyńskim polonistom i dyrektorom szkół. Mamy nadzieję, że pomysł chwyci i mickiewiczowski szlak ożyje – oznajmił Jan Stypuła.

(ata)

Spółka „Lech" ogłosiła przetarg na dzierżawę dwóch pawilonów przy Kawaleryjskiej

Kupców list otwarty

Spółka „Lech", zarządzająca targowiskiem miejskim przy ul. Kawaleryjskiej, ogłosiła przetarg ograniczony na poddzierżawę dwóch pawilonów wystawowych. Stoją one po prawej stronie od głównego wejścia na targowisko i dotychczas były wykorzystywane sporadycznie – przy okazji wystaw lub większych imprez handlowych. Ogólnopolski Związek Kupców i Pracodawców, którego siedziba znajduje się w Białymstoku, wczoraj dostarczył do wszystkich redakcji list otwarty. Związek obawia się, że mogą być zagrożone interesy kupców z Kawaleryjskiej.

„Do statutowych zadań naszego Związku – czytamy w liście – należy m.in. ochrona kupców zrzeszonych w Związku, prowadzących działalność gospodarczą na targowisku przy Kawaleryjskiej. Jednym z warunków postawionych przez kupców z targowiska przy Bema, przed przenosinami w nowe miejsce, było to, że na Kawaleryjskiej nie powstaną hurtownie, które spowodują załamanie handlu detalicznego na rynku. (...) Z poprzednim Zarządem Miasta była zawarta umowa społeczna, że przy Kawaleryjskiej nie powstaną hurtownie."

Dyrekcja spółki „Lech" – Krzysztof Putra i Wojciech Kendyś – zaprosiła do siebie dziennikarzy wszystkich gazet, do których trafił list otwarty, nie kryjąc zdziwienia, że Związek Kupców wybrał taką formę wyrażenia swego stanowiska. Szefowie „Lecha" oświadczyli, że powoływanie się kupców na umowę, iż na Kawaleryjskiej nie powstaną hurtownie, nie ma sensu. Praktycznie bowiem każdy z handlujących tu kupców jest już hurtownikiem.

– Przetarg będzie ograniczony, tylko dla oferentów z Białegostoku i obrzeży miasta, całkowicie więc eliminuje duży kapitał, który faktycznie połknąłby te dwa tysiące straganów – zapewnił Wojciech Kendyś. **– Nie ukrywam, że tacy interesowali się naszymi pawilonami – np. Wietnamczyk chciał wziąć oba i ulokować tu hurtownię ciuchów. W obronie kupców właśnie i z myślą o dochodach miasta chcemy jak najlepiej wydzierżawić obiekty, ale na handel detaliczny. Jeden pawilon w całości (500 mkw.) na jakiś ekskluzywny duży sklep, drugi – kilku oferentom. I to na niecałe dwa lata. Oczywiście będziemy zwracać uwagę na branżę, którą mają zamiar handlować. Umowa będzie tak sprecyzowana, że daje możliwość – w razie potrzeby – wypowiedzenia warunków.**

Przewodniczący Związku obawia się, że te zapewnienia mogą na nic się zdać po wygraniu przetargu. A wtedy będzie za późno. Związek Kupców też składa ofertę przetargową – chce poddzierżawić pawilony na działalność wystawowo-informacyjną dla kupców z całej Polski. Takie rozwiązanie proponowali spółce wcześniej, ale właśnie w odpowiedzi otrzymali zawiadomienie o przetargu.

(ros)

Fot. I. Wysocki



Propozycja dla dzieci, które nigdzie nie wyjechały

Wycieczki po mieście

W ramach akcji Lato '96 Białostocki Ośrodek Kultury organizuje dla dzieci, spędzających lato w mieście, wycieczki z przewodnikiem pod hasłem „Poznajemy swoje miasto".

W wycieczkach uczestniczyć mogą 35-osobowe grupy (20 dzieci z półkolonii, 10 miejsc zarezerwowano dla uczestników, którzy zgłoszą się w dniu wycieczki). Pierwsza grupa zwiedzać będzie Białystok już dzisiaj. Chętne dzieci, które nie wiedzą, czym się dziś zająć, mogą zgłosić się o godz. 10 do kawiarni „Fama" przy ul. Legionowej. Stąd, pod opieką przewodnika, wyruszą na półtoragodzinną wycieczkę po Białymstoku. Później grupa wraca do „Famy", gdzie wszyscy będą mogli wziąć udział w quizie z wiedzy, jaką zdobyli podczas wycieczki. Dla najlepszych przygotowano nagrody.

(jaw)

W Białymstoku sukcesywnie remontowane są budynki komunalne

Łatanie dachów

W najbliższych dniach rozpocznie się remont dachów w piętnastu budynkach mieszkalnych, znajdujących się pod pieczą Zarządu Mienia Komunalnego.

Wejście w życie ustawy o własności lokali spowodowało powołanie wspólnot mieszkaniowych. Powstały one wszędzie tam, gdzie w budynku komunalnym choć jedno mieszkanie zostało wykupione na własność. W konsekwencji właściciele mieszkań mają obowiązek partycypowania w kosztach wszelkich prac remontowych, proporcjonalnie do swojego udziału w powierzchni całego budynku. Oznacza to, że gdy w danym budynku większy udział ma gmina, to ona decyduje o remontach, a jeśli właścicielami są mieszkańcy – mają głos decydujący. Nic więc dziwnego, że w ubiegłym roku, po serii zebrań z członkami wspólnot, w których gmina miała mniejszość, żadna z nich nie zdecydowała się na remont.

W tym roku – jak powiedział „Współczesnej" Czesław Gibas, zastępca dyrektora ds. technicznych ZMK – wspólnoty (także te, w których gmina ma mniejszość) znacznie częściej decydowały się na remonty, przekazując na ten cel pieniądze z funduszu remontowego, czyli z zaoszczędzonych zaliczek, płaconych co miesiąc przez właścicieli. Z tych właśnie pieniędzy zostaną wyremontowane dachy w domach przy ulicach: Grochowej 4, Kalinowskiego 6a, Skłodowskiej 5, Mohylewskiej 15/1, Waszyngtona 8, Ciepłej 4, Warszawskiej 18, Waryńskiego 29, Proletariackiej 3, Zagórnej 17, Ordonówny 1, Ordonówny 2, Zwycięstwa 60, Piłsudskiego 36 i Malmeda 10. Wszystkie te remonty zakwalifikowano jako „nie cierpiące zwłoki". Ich koszt będzie znany po odbyciu przetargów (w pierwszej połowie lipca), które wyłonią wykonawców tych prac.

(RR)

Dziekan Wydziału Ekonomii Filii UW dobrze ocenia nową metodę rekrutacji

Studiować będą najlepsi

Tegoroczna rekrutacja na Wydział Ekonomii Filii Uniwersytetu Warszawskiego w Białymstoku wciąż budzi wiele wątpliwości wśród naszych czytelników. Przypomnijmy, że w tym roku, po raz pierwszy w historii wydziału, zrezygnowano z egzaminów wstępnych na rzecz konkursu świadectw. Komisja rekrutacyjna brała pod uwagę średnią ocen z trzech ostatnich klas szkoły średniej oraz z matury.

Taki sposób rekrutacji spotkał się z bardzo różnymi ocenami. Wśród wątpliwości zgłaszano najczęściej fakt, iż piątkowicz z prowincjonalnego liceum umie mniej niż uczeń z renomowanej placówki.

Z prośbą o komentarz w tej sprawie zwróciliśmy się do dziekana Wydziału Ekonomii FUW, prof. Jana Gajewskiego.

– Moim zdaniem, ten system rekrutacji rokuje bardzo dobre nadzieje. Dolną granicą, poniżej której kandydat na nasz wydział nie mógł zejść, była średnia ocen 5,09. Niezależnie od tego, jaką szkołę kończył, uczeń z taką średnią musi być co najmniej dobry. Tym bardziej, że braliśmy pod uwagę wyniki z klas II-IV, co gwarantuje, że ta wysoka średnia nie jest rezultatem szczególnego zrywu do nauki w klasie maturalnej, lecz wieloletniej, systematycznej pracy.

Nie ma doskonałej metody rekrutacji. Wszyscy wiemy, że tradycyjny egzamin może wyeliminować bardzo dobrego ucznia, który w wyniku stresu wypadnie fatalnie przed komisją egzaminacyjną. Konkurs świadectw daje nam przynajmniej gwarancję, że unikniemy jakichkolwiek afer z przeciekami, z podejrzeniami o protekcję itp. Tegoroczny system rekrutacji w pełni będziemy mogli ocenić dopiero za rok, kiedy to po dwóch semestrach nauki okaże się, na ile ci prymusi ze szkół sprawdzą się jako studenci.

Prof. Jan Gajewski zapewnił, że wszyscy kandydaci, którzy osiągnęli wymagane minimum 5,09 (a jest takich 78) zostaną przyjęci na ekonomię. Wcześniej zakładano, że wydział przyjmie 65 studentów, zdecydowano jednak o umożliwieniu nauki wszystkim, którzy sprostali niełatwym kryteriom.

(jaw)

Moda w Pałacu

W sobotę, 6 bm., o godz. 19 na dziedzińcu Pałacu Branickich (w razie niepogody – w auli) odbędzie się wielki pokaz mody Designe '96.

Kolekcję „Haute Couture" przedstawi Grażyna Hase. Z nowymi kreacjami wystąpią także Mariola Bocianowska – jako członek grupy Le Comnte – oraz Wojciech Bokłago de Bof, do kolekcji którego muzykę przywieziono z Australii. Ponadto odbędzie się ogólnopolska promocja perfum włoskiego kreatora zapachów – Ferrariniego.

Dochód z pokazu przeznaczony zostanie na potrzeby Państwowego Szpitala Klinicznego. Cegiełki, które są jednocześnie biletami wstępu, rozprowadzają kasy kina „Ton" i „Pokój".

(a)

Trudno o pracę

Poszukujący pracy sezonowej i dorywczej bardzo często korzystają z usług radiowęzła na targowisku przy Kawaleryjskiej. Tam też ogłaszają się pracodawcy. W tym roku jednak o dorywczą pracę jest bardzo trudno.

Nikt nie poszukuje ludzi np. do zbioru truskawek ani do prac budowlanych, tak jak w poprzednich latach. Wiele osób natomiast ogłasza się, że szuka jakiegoś zajęcia. Są to przeważnie uczniowie i studenci, którzy chcą zarobić w wakacje.

Anonsów gazetowych o pracy sezonowej też jest mało. Wczoraj np. w prasie regionalnej znaleźliśmy cztery. Jedno ogłoszenie okazało się już nieaktualne; były to tylko dwie oferty – jedna dotyczyła akwizycji, druga pracy w handlu, a konkretnie na bazarze Madro. Można natomiast otrzymać pracę w firmie reklamowej, polegającą np. na rozprowadzaniu kart stałego klienta. To ogłoszenie – jak nas poinformowano – jest wciąż aktualne, bowiem rotacja jest duża. Firma płaci prowizję od sprzedanych kart.

(ros)

KRZYŻÓWKA CODZIENNA Z HASŁEM

Po rozwiązaniu krzyżówki, litery z pól: **G-6, B-1, J-2, D-9, I-10, B-5** utworzą CZWARTĄ (ostatnią) część przysłowia polskiego. Rozwiązanie prosimy nadesłać do redakcji w ciągu 7 dni.

POZIOMO: A) kieruje wozem konnym, B) „zimny" ptak, C) pociecha łowcy myszy, D) droga bita, gościniec, E) beczułka na wino, F) miasto z woj. suwalskiego, G) żar, spiekota, H) ekspert, I) mieszkaniec Tatr, J) nasz słynny rajdowiec samochodowy.

PIONOWO: 1) dyskiem lub oszczepem, 2) miejsce uboju zwierząt, 3) katusze, 4) polewaczka, 5) zdarzenie, 6) skandynawska legenda, 7) jest rzucany przez sekundanta na ring, 8) kojarzy się z Sawą, 9) stan w USA, 10) dla rolnika lub aktora.

„GENTO"

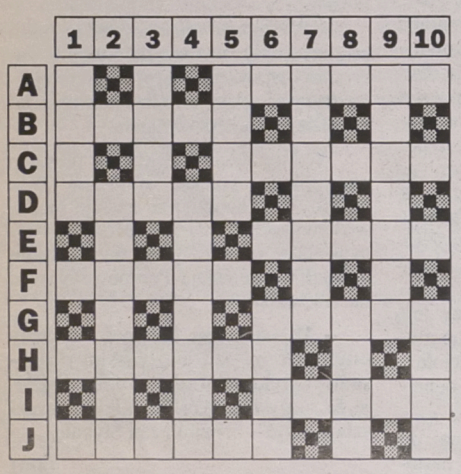

KUPON NR 72/D

Były wiceprezydent oskarżony

Fałszował delegacje

Prokurator zarzuca byłemu wiceprezydentowi Białegostoku wystawianie fałszywych delegacji na szkodę białostockiego oddziału Stowarzyszenia Polaków Poszkodowanych przez III Rzeszę Niemiecką. W momencie popełniania zarzucanych mu czynów M.S. był prezesem tegoż stowarzyszenia. Akt oskarżenia trafił już do sądu.

Postępowanie w tej sprawie, zgodnie ze specyfikacją terytorialną, prowadził II Komisariat Policji w Białymstoku (na jego terenie znajduje się siedziba stowarzyszenia). W akcie oskarżenia zawarte zostały zarzuty dotyczące zagarnięcia mienia o wartości blisko 600 zł. M.S. będąc wiceprezydentem podróżował do innych miast na koszt białostockiego Urzędu Miejskiego. Przy okazji załatwiał też sprawy stowarzyszenia. Pomimo rozliczania delegacji w urzędzie, pobierał również delegacje za podróże pociągami I klasy ze stowarzyszenia. Były one wypłacane ze składek członkowskich emerytów i rencistów, należących do stowarzyszenia. Po ostatnich wyborach samorządowych M.S. zaczął pracować w jednym z miejskich przedsiębiorstw i tam rozliczał delegacje.

Policja, a także prokurator uznali, że były wiceprezydent działał w celu osiągnięcia korzyści materialnych, pomimo że zagarnięta kwota nie była zbyt wysoka. I – jak się nieoficjalnie dowiedzieliśmy – raczej nie ona decydowała o postawieniu M.S. w stan oskarżenia, lecz wydźwięk społeczny samego faktu.

Zdaniem członków stowarzyszenia, M.S. wybrano na prezesa stowarzyszenia, ponieważ z racji pełnionej funkcji w Urzędzie Miejskim cieszył się poważaniem. Działalnością byłego wiceprezydenta zainteresował organa ścigania były wiceprezes stowarzyszenia, Kazimierz R., składając w prokuraturze zawiadomienie o popełnieniu przestępstwa. M.S. przyznał się do zarzucanych mu czynów i zwrócił zagarnięte pieniądze do kasy stowarzyszenia. Fakt ten jednak nie spowodował umorzenia śledztwa. Wkrótce cała sprawa znajdzie swój finał w sądzie.

(jg)

bm

IV Augustowskie Lato Teatralne

Pod znakiem Mrożka

Ludzie Andrzeja Jakimca, czyli aktorzy z Teatru Dramatycznego im. Al. Węgierki pokazali się z dobrej strony w Poznaniu, a przez najbliższe trzy tygodnie będą bawić wczasowiczów podczas IV Augustowskiego Lata Teatralnego.

W Poznaniu na „Malcie '96", czyli podczas VI Międzynarodowego Festiwalu Teatralnego zaprezentowane zostały dwa przedstawienia: „Terminator" i „List z Ameryki". Oceniając to drugie, poznański recenzent podkreślił, iż *„po ubiegłorocznym Mrożku na tratwie i tegorocznym „Liście" w chłopskiej zagrodzie* (w skansenie lednogórskim) *jest on murowanym uczestnikiem także przyszłorocznej „Malty"".*

„Mrożek na tratwie", czyli „Na pełnym morzu" Sławomira Mrożka, to widowisko, które konsekwentnie utrzymywane jest w repertuarze letnich propozycji Węgierki w Augustowie. Tylko tutaj istnieje możliwość grania na prawdziwej tratwie na morzu–jeziorze i połączenia widowiska z najprawdziwszym rejsem. Przygodę trzech rozbitków, którzy muszą „sprawiedliwie" wybrać jednego spośród siebie w celu zaspokojenia głodu, augustowscy wczasowicze będą mogli oglądać już od wtorku. Co wieczór o godz. 22 z przystani statków pasażerskich Żeglugi Mazurskiej będzie odpływał statek, który dowiezie widzów na miejsce przedstawienia. Mrożek będzie grany do 28 lipca, natomiast w dniach 12 i 23 bm. o tej samej porze – na pokładzie statku „Serwy" będzie się odbywał recital Krzysztofa Daukszewicza.

IV Augustowskie Lato Teatralne zostanie zainaugurowane w niedzielę, 7 bm. O godz. 19.30 w Szkole Muzycznej przy ul. Wybickiego 1 odbędzie się premiera „Zabawy" Sławomira Mrożka. Tytułowa „zabawa" jest przedmiotem poszukiwań trzech wiejskich chłopaków, co daje pretekst do połączenia absurdalnego humoru z refleksją nad polskim losem. W tym samym miejscu „Zabawa" będzie grana przez blisko dwa tygodnie. Można zatem mówić o zdominowaniu tegorocznego Lata przez zawsze aktualnego Mrożka.

W ostatnim tygodniu teatralnych prezentacji (w tym samym miejscu i o tej samej porze) wystąpi gościnnie Dariusz Sosiński. Sympatycy Witolda Gombrowicza będą mieli sposobność poznania jego debiutanckiego utworu, czyli „Tancerza mecenasa Krayko-wskiego". Z historii byłego urzędnika II Rzeczypospolitej wyłania się dramat człowieka, który zamiast nienawiści i pogardy wobec zwierzchnika, obdarza go uwielbieniem, wynikającym ze słabości.

Ośrodkiem informacji, rezerwacji i przedsprzedaży biletów na spektakle jest Miejski Dom Kultury w Augustowie, ul. Rynek Zygmunta Augusta 9 (tel. 36–59). Bilety można nabywać w godz. 9–21 oraz pół godziny przed każdym przedstawieniem w miejscu grania spektaklu.

(kon)

Po raz czwarty w Hajnówce

Dzieci na plenerze

W hajnowskim Ośrodku Wzornictwa dla Dzieci Niepełnosprawnych jeszcze do dzisiaj przyjmowane są zapisy na plener malarski, który stał się już tradycją wakacyjną. Zajęcia rozpoczną się od jutra.

Kiedy we wtorek odwiedziliśmy Ośrodek, kierująca nim pani Janina Jezierska załatwiała właśnie pilne sprawy w Białymstoku. Na stole w sali wystawienniczej leżała jednak otwarta księga z powiększającą się listą zgłoszeń, a na drugim – ogromna ilość pudełek z farbami plakatowymi i kredkami oraz bloki papieru.

Jak nas poinformował obecny na miejscu pan Piotr Jezierski, środki na materiały dla dzieci wygospodarowała znowu Rada Gminy. W tym roku po raz pierwszy włączyła się w akcję również Fundacja Batorego, która sfinansuje dożywianie małych plenerowiczów. Dotąd takiej pomocy nie było, ale inicjatorzy tej pięknej akcji, która obecnie odbywa się po raz czwarty, zawsze jakoś we własnym zakresie częstowali dzieci kanapkami.

Organizatorzy spodziewają się nawet 40 uczestników, czyli większej frekwencji niż dotychczas. Będą przychodzić dzieci już znane oraz nowe. Ośrodek stworzył możliwość nieodpłatnego spędzenia kilku tygodni wakacyjnych (do końca lipca) tym, których rodzin nie stać na drogie wyjazdy. W sympatycznej grupie dzieci integrują się, wypoczywają, no i uczą się podstaw malowania oraz rysowania pod kierunkiem fachowców. Efekt dorocznych plenerów, czyli wystawy, świadczą o skutecznym rozbudzaniu wyobraźni i odkrywaniu talentu u wielu uczestników.

– Zamierzamy postawić na podwórzu wojskowy namiot – mówi Piotr Jezierski. **– Podniesiemy ściany, żeby dzieci miały swobodę, powietrze i atrakcyjne miejsce do malowania.**

W sierpniu rozpocznie się kolejny plener meblarski dla projektantów z całego kraju. Swój udział zapowiedzieli nowi goście, w tym pan Musierowicz z Poznania (prywatnie szwagier Stanisława Barańczaka).

(kon)

W Giżycku

Organy nad Niegocinem

Rozpoczęła się 19. edycja Giżyckich Koncertów Organowych, które w każdą niedzielę, do końca sierpnia, odbywać się będą w miejscowym kościele ewangelickim. Wystąpią m.in. zespół „Pro Musica Antiqua" oraz soliści: Roman Petrucki, Joachim Grubich, Marcin Kulig, Masahiro Kono (Japonia). Tegoroczna edycja Giżyckich Koncertów Organowych odbywa się pod auspicjami Miejskiego Domu Kultury. Dyrektorem artystycznym jest Leszek Szarzyński, koncerty prowadzi Mirosław Zdunek. **(k.z.)**



W Budapeszcie „Gianni..." został zaproszony wraz z Teatrem 3/4 Zusno do Indii i Japonii

Zaproszenia do Indii i Japonii

„Gianni..." u Madziarów

Dziesięciodniowe tourneé Teatru 3/4 Zusno na Węgry było kolejnym wspaniałym doświadczeniem artystycznym. „Bratankowie" znad Dunaju i liczni teatromani z wielu krajów poznali przedstawienie „Gianni, Jan, Johan..." i bardzo dobrze zrozumieli jego uniwersalne przesłanie.

Na początku trasy białostoccy aktorzy zatrzymali się w Gyor – malowniczym miejscu, gdzie Rawa wpada do Dunaju. Spektakl Krzysztofa Raua został pokazany na międzynarodowym festiwalu, w którym uczestniczyły również zespoły z Francji i Niemiec, oklaskujące „Gianniego..." na równi z bardzo liczną widownią.

W Budapeszcie Teatr 3/4 uczestniczył w Międzynarodowym Festiwalu Teatrów Lalkowych, który odbywa się co cztery lata, jako impreza towarzysząca Kongresowi UNIMA. Artystyczne konsekwencje prezentacji „Gianniego..." – losów człowieka, stworzonego z aktorskich rąk i nóg, to liczne zaproszenia, które mogłyby zapełnić teatrowi parę najbliższych lat. Przede wszystkim „Gianni..." oraz najnowsze przedstawienie Teatru 3/4 – „Gaja" w reżyserii Krzysztofa Raua mają gościć wkrótce w jednym z budapeszteńskich teatrów. Będzie też okazja do podróży europejskich i bardzo egzotycznych, bowiem w trakcie festiwalu nasi aktorzy zostali zaproszeni do Grecji, Hiszpanii i Szwecji oraz – do Indii i Japonii.

Zespół Teatru 3/4 Zusno, zaproszony na cały festiwal, miał okazję poznać niemal wszystkie spektakle, przedstawione przez zagraniczną konkurencję. W ocenie Krzysztofa Raua, pośród dobrych propozycji były i takie, które budziły wątpliwości. Może to świadczyć o pewnym regresie w sztuce lalkarskiej. Entuzjastyczne przyjęcie „Gianniego..." potwierdza natomiast klasę i dobry warsztat Teatru 3/4.

(kon)

Fot. A Zgiet

KINO „TON" ZAPRASZA

Sierżant Bilko

Wakacje to szczególna pora roku, kiedy to staramy się uciec jak najdalej od problemów związanych z kłopotami codziennego życia. Dystrybutorzy filmowi wychodzą naprzeciw tym potrzebom, dlatego też w kinach mamy głównie filmy z gatunku „lekkich, łatwych i przyjemnych", wśród których dominują komedie.

„Sierżant Bilko" to film, który jeszcze na etapie realizacji spotkał się z zarzutami, iż szkaluje dobre imię oficerów i żołnierzy armii USA. Mundurowi obrazili się tak bardzo, że wycofali się z wcześniej obiecanej pomocy przy produkcji filmu.

Zdaniem reżysera i producentów, „Sierżant Bilko" ukazuje uniwersalne postawy ludzkie i sytuacje, jakie mogą zdarzyć się wszędzie. To, że akurat armia stała się tłem dla całej fabuły, jest czystym przypadkiem.

Tytułowy Ernie Bilko w wojsku jest sierżantem, ale wśród łgarzy i kombinatorów mógłby być generałem. Jako szef zmotoryzowanego plutonu, wynajmuje do prywatnych celów wojskowe pojazdy. Żeby żołnierze nie robili głupstw z nudów, Ernie organizuje tzw. rozrywkę, czyli m.in. szulernię w koszarach.

Ernie ma jeszcze więcej równie świetnych pomysłów na urozmaicenie koszarowego życia. Ale to musicie Państwo sami zobaczyć. Premiera „Sierżanta Bilka" już jutro w kinie „Ton". **(jaw)**

Na dwóch pierwszych czytelników, którzy zgłoszą się do kasy kina z aktualnym wydaniem magazynowym „GW" czekają bezpłatne wejściówki na seans premierowy.



Ernie Bilko – sierżant, który mógłby być generałem wśród łgarzy i kombinatorów

REKLAMA REKLAMA REKLAMA REKLAMA REKLAMA REKLAMA REKLAMA REKLAMA REKLAMA REKLAMA REKLAMA REKLAMA REKLAMA REKLAMA REKLAMA REKLAMA

13647

WSCHODNIOEUROPEJSKI INSTYTUT GOSPODARKI
w Białymstoku prowadzi dodatkowy nabór do:

SPOŁECZNEGO LICEUM EKONOMICZNEGO

oraz

POLICEALNEGO STUDIUM EKONOMICZNEGO
DLA DOROSŁYCH

Oferuje zintegrowany system kształcenia w zakresie szkoły średniej, a po jej ukończeniu w zakresie studiów wyższych. Absolwenci wymienionych szkół będą mieli pierwszeństwo studiowania w Wyższej Szkole Finansów i Zarządzania w Białymstoku.

Społeczne Liceum Ekonomiczne oraz Policealne Studium Ekonomiczne dla Dorosłych posiadają uprawnienia szkół publicznych.

Szczegółowe informacje: Białystok, ul. Ciepła 40 (wejście od ul. Jagienki) pok. 2, tel. 751-351.

Ogłoszenia i reklamy
do Gazety Współczesnej
w GIŻYCKU
przyjmuje
ODDZIAŁ
"GAZETY WSPÓŁCZESNEJ"
ul. Pocztowa 3
tel. (0-878) 52-80
w PISZU
BP "ORBIS"
ul. Okopowa 3a
tel. (0-117)) 329-61

unibud

UWAGA ABSOLWENCI SZKÓŁ PODSTAWOWYCH!

Zespół szkół zawodowych nr 2 im. Konstytucji 3 maja w Bielsku Podlaskim i UNIBUD S.A. w Bielsku Podlaskim informują o wolnych miejscach.
1. W zasadniczej Szkole Zawodowej na kierunku:
- technolog robót wykończeniowych budowlanych
- stolarz
W czasie nauki uczniowie są pracownikami młodocianymi UNIBUD-u S.A.
2. W Technikum Zawodowym dla Dorosłych
- zaocznym na podbudowie Zasadniczej Szkoły zawodowej o specjalności budownictwo.
Absolwentom UNIBUD S.A. gwarantuje atrakcyjną pracę w kraju i za granicą.
Dokładnych informacji udziela sekretariat ZSZ nr 2 w Bielsku Podlaskim, ul. Wojska Polskiego 17, tel. 28-89.

13803

GAZETA współczesna

NA GIEŁDZIE

W środę na rynku akcji wzrosły ceny 45 walorów, 17 spadły, a kurs 12 nie uległ zmianie. Obrót walorami Universalu zawieszono. WIG podstawowy i WIRR wzrosły o 0,6 proc., osiągając odpowiednio 13.699,1 i 1.878,5 pkt. Indeks rynku równoległego osiągnął kolejne maksimum, a WIG 20 nie zmienił swojej wartości i pozostał na poziomie 1.430,1 pkt.

Obroty na rynku podstawowym wzrosły o 26,9 proc. i wyniosły 101.326 tys. zł, a na równoległym spadły o 4,2 proc., dochodząc do poziomu 6.363 tys. zł. Na rynek podstawowy złożono 22.174 zlecenia, czyli o 1,8 proc. więcej niż na wtorkową sesję.

Największy spadek zanotowano na walorach cieszyńskiego Polifarbu (9,8 proc.), PPABanku (9,6 proc.) i Wedla (9,8 proc.), zaś największy wzrost – na akcjach Mostostalu Zabrze (9,6 proc.) i Żywca (9,8 proc.). Tzw. „górki" zanotowały natomiast trzy inne spółki – Bank Gdański, Petrobank i PPWK.

W środowych dogrywkach dwustronnych uczestniczyły akcje 47 giełdowych spółek. Po ich zakończeniu na 38 papierach pozostały nie zrealizowane oferty kupna, a na 9 – sprzedaży.

W przypadku 27 papierów ogłoszona przez maklera specjalistę oferta nie doprowadziła do stanu równowagi i nie brały one udziału w dogrywce. Taki przebieg oferty zaowocował 20 nadwyżkami kupna i 4 sprzedaży oraz 19-proc. redukcją zleceń kupna na walory Żywca.

Jak już informowaliśmy, od najbliższego poniedziałku Giełda Papierów Wartościowych wprowadza system notowań ciągłych akcji. Początkowo będą w nim brały udział papiery 5 spółek: BIG-u, Elektrimu, Dębicy, BPH i Rolimpexu.

Przebieg sesji notowań ciągłych akcji będzie na bieżąco podawany tylko w specjalnym kodowanym systemie giełdowym.

(PAP)

TABELA KURSÓW AKCJI (sesja 3.07.1996 r.)

AKCJE	Kurs (zł)	Zmiana (%)	Wart. obr. (tys. zł)	Oferta (szt.)	Realizacja (szt.)	Dogrywka (szt.)
RYNEK PODSTAWOWY						
AGROS	68,00 nk8	0,0	3.083	9.153 K	8.412	
ANIMEX dw	57,00 nk19	+1,8	2.227	2.404 K	100	
G BGDAŃSKI	34,80 nk70	+1,8	1.429	5.716 K	250	
BIG	3,30	0,0	3.263	105.434 S	105.434	35.000
BORYSZEW	33,40	-0,6	1.165	2.533 S	2.533	27
BPH zd	196,00	+2,1	1.751			1.900
BRE	69,00 nk9	-6,8	11.457	366 K	3	
BSK	233,00	+1,3	1.974			19
BUDIMEX	22,00 nk54	0,0	846	9.791 K	1.032	
BWR	4,00 ns29	+1,3	481	68.334 S	47.100	
BYTOM	39,00 ns76	+2,6	80	1.853 S	378	
COMPLAND dw	170,00	0,0	2.009	1.111 S	1.111	2.010
DĘBICA	67,50	+3,8	1.019	268 S	268	180
ELBUDOWA	38,50 nk98	-0,8	652	2.169 K		
ELEKTRIM	23,00	+1,3	9.374	15.477 S	15.477	12.947
ELEKTROEX	5,40	+1,9	2.025			44.091
ESPEBEPE	7,60	+2,7	105	3.382 K	3.382	
EXBUD	29,00	0,0	404	1.121 K	1.121	
FARMFOOD	32,10	+0,9	659	2.478 K	2.478	2.040
GÓRAŻDŻE	72,00	0,0	1.436	3.242 S	3.242	1.610
IRENA	24,00	+1,3	566	883 S	883	101
JELFA	38,00	-1,0	807	1.689 K	1.689	2.219
KABELBFK	77,50 nk72	+1,3	169	555 K	35	
KABLE	40,10	+1,0	2.025	196 S	196	14.520
KĘTY	170,00 ns82	0,0	942	4.057 S		
KPBP-BICK	16,70	-1,2	1.631			26.710
KREDYT B	8,00 nk43	0,0	138	6.653 K	2.840	
KROSNO	52,50 nk68	+2,9	596	2.832 K	10	
MOSTALEXP	9,00	-1,1	1.905	31.334 S	31.334	1.450
MOSTALGD	12,00	+1,7	332			1.579
MOSTALWAR	12,90	+4,0	892			440
MOSTALZAB	13,70	+9,6	1.194			
NOVITA	8,40 nk69	0,0	241	4.532 K	145	
OKOCIM	26,80	+2,7	3.781	4.797 S	4.797	17.441
OŁAWA	16,80 nk11	+1,2	431	5.126 K	3.861	
OPTIMUS	38,10	-0,5	1.469	461 S	461	1.565
PBR	22,10 nk31	+3,3	312	1.630 K	100	
PEKPOL	23,40	+1,3	415	3.973 S	3.973	380
G PETROBANK	13,80	+4,5	1.733	16.557 S	16.557	1.500
POLFKUTNO	57,00 nk43	+0,9	320	535 K	25	
POLIFARBC	12,00	-9,8	2.081	22.000 S	22.000	50
POLIFARBW	12,80 nk28	-1,5	2.505	16.405 K		
PPABANK	18,90	-9,6	2.300	7.036 S	7.036	2.852
PROCHEM	7,90	+3,3	701	13.118 S	13.118	590
PROCHNIK	9,60 nk65	-1,5	38	1.897 K		
RAFAKO	16,00	0,0	1.692	39.669 S	39.669	2.176
RELPOL	65,00 nk92	+1,6	164	1.105 K	60	
REMAK	11,30	0,0	398	1.470 K	1.470	2.939
ROLIMPEX	143,50	-1,0	508			42
SOKOŁÓW	2,65	+3,9	3.761	49.280 S	49.280	294.778
STALEXP	52,00 nk62	+3,0	6.411	18.989 K	748	
STOMIL	37,50	+0,8	881			2.406
SWARZĘDZ	7,30 nk46	+2,8	233	5.862 K	800	
TONSIL	17,60	+3,5	438	469 S	469	853
UNIVERSAL z						
VISTULA	10,50	+1,9	675	7.897 S	7.897	13.800
WARTA	56,50	+0,9	940	4.357 S	4.357	1.214
WBK	14,20 nk78	-2,7	3.642	72.125 K	500	
WĘDEL	115,50	-9,8	6.676	19.341 S	19.341	
WOLCZANKA	22,10	+0,5	82	460 K	195	
ZASADA	5,65	+0,9	193	4.272 S	4.272	
ŻYWIEC	207,50 rk19	+9,8	1.670	1.545 K	600	
RAZEM			101,326		431,039	489,429
WIG	13.699,2	0,6				
WIG20	1.430,1	0,0				
RYNEK RÓWNOLEGŁY						
AMERBANK	21,60	+2,9	105	537 K	537	
BETONSTAL	28,70	-2,7	49	471 K		
CHEMISKÓR	30,80	+0,7	373	572 S	572	1.276
DOMPLAST	43,80	+3,1	928	1.433 S	1.433	493
DROSED	41,40 ns91	+3,8	166	3.266 S		
ECHO	37,30	-3,6	849			4.073
EFEKT	19,60	+2,6	408	993 S	993	3.545
INDYKPOL	13,70	+3,0	220	1.899 K	1.899	1.301
JUTRZENKA	53,00 nk86	-0,9	189	917 K		
KRAKCHEM	4,85	+1,0	266	2.948 S	2.948	
ŁDASA	10,50	+1,9	1.299	2.187 S	2.187	31.600
PLI	12,30	0,0	991	4.099 K	4.099	25.888
G PPWK	55,00	+2,8	520			800
RAZEM			6,363		14,668	68,976
GWIRR	1.878,5	0,6				

G – nowy najwyższy kurs w ostatnich 52 tygodniach; D – nowy najniższy kurs w ostatnich 52 tygodniach; ns – nadwyżka zleceń sprzedaży; nk – nadwyżka zleceń kupna; z – notowania zawieszone; os – oferta sprzedaży; rs – redukcja sprzedaży. **(PAP)**

Szansa na przyśpieszenie prywatyzacji

Ustawa pomoże

Józef Kowalczyk, wiceminister przekształceń własnościowych, rozmawiał wczoraj w Białymstoku z dyrektorami firm o nowej ustawie o komercjalizacji i prywatyzacji przedsiębiorstw państwowych. Wiceszef resortu stwierdził, że dzięki nowej ustawie uchwalonej przez Sejm nastąpi przyśpieszenie prywatyzacji polskiej gospodarki. Przedstawiciele białostockiego CEFARMU podczas spotkania dowiedzieli się, że decyzja o odmowie przekazania w leasing pracowniczy majątku tego przedsiębiorstwa jest ostateczna. Zdaniem wiceministra, CEFARMY powinny być prywatyzowane z udziałem tzw. inwestora z zewnątrz.

Dyrektorzy państwowych przedsiębiorstw i przedstawiciele zarządów spółek leasingowych skorzystali wczoraj z okazji, aby wyjaśnić wątpliwości dotyczące komercjalizacji i prywatyzacji na podstawie nowej ustawy prywatyzacyjnej. Józef Kowalczyk, wiceminister resortu przekształceń własnościowych, podczas spotkania odpowiadał na pytania dotyczące nowych rozwiązań prawnych.

Ustawa wprowadza oczekiwane przez załogi zmiany dotyczące ich przywilejów przy prywatyzacji przedsiębiorstwa państwowego. Pracownicy takich firm mają dostawać za darmo do 15 proc. akcji swojego przedsiębiorstwa (dotychczas do 20 proc. akcji za 50 proc. ich ceny). Załodze mają być udostępniane akcje bez względu na metodę przeprowadzanej prywatyzacji (również przy leasingu przedsiębiorstwa). Ustawa wprowadza zapis, iż załoga sprywatyzowanego przedsiębiorstwa nie będzie mogła zbywać otrzymanych akcji przez dwa lata, a menedżerowie przez trzy lata. Zdaniem wiceministra, nowe rozwiązania prawne wpłyną na dynamikę prywatyzacji. Wiceminister zwrócił uwagę na nowe uregulowania, które będą pozwalały na sprzedaż krajowym inwestorom spółek na raty (przy nabywaniu akcji wpłata 30 proc. wartości umowy, a spłata pozostałej należności przez 5 lat).

Nowa ustawa wprowadza możliwość zamiany umów o odpłatne korzystanie z majątku przedsiębiorstwa na umowę sprzedaży. Podczas spotkania zostały przedstawione warunki, jakie muszą spełniać spółki leasingowe ubiegające się o zmianę takich umów (pomimo że nowa ustawa nie weszła jeszcze w życie). Między innymi spółka leasingowa powinna przynajmniej przez rok realizować umowę leasingu, spłata należności minimum 30 proc. oraz musi być ustanowiona hipoteka na nie spłaconą część wartości leasingowanego majątku.

Józef Kowalczyk odwiedził też Fabrykę Przyrządów i Uchwytów BISON BIAL SA. Białostockie przedsiębiorstwo, jako jedyne z regionu północno–wschodniego, znajduje się w gronie jednoosobowych spółek Skarbu Państwa, które uczestniczą w programie sprzedaży akcji (udziałów) w trybie przetargu pisemnego. Program polega na publicznym zaproszeniu do składania ofert zakupu akcji. Nabywców, z którymi mają być zawierane umowy zakupu akcji, wyłania Komisja Przetargowa. Wiceminister po rozmowach z zarządem BISON BIALU SA powiedział „Gazecie", iż akcje spółki będą wystawione do sprzedaży w sierpniu. Dotychczas nie została podjęta decyzja co do trybu przetargu (nieograniczony czy ograniczony). Józef Kowalczyk stwierdził, że jego zdaniem, dla dobrze zarządzanej i rozwijającej się spółki bardziej odpowiedni byłby inwestor finansowy niż branżowy. Ostateczne decyzje dotyczące białostockiego przedsiębiorstwa będą podjęte w najbliższych dniach (po kolejnych rozmowach z zarządem spółki).

(doż)

AGLINK szansą dla ełckich firm rolno–spożywczych

Muszą być z wizją

Wczoraj gościła w Ełku amerykańska delegacja do spraw przemysłu i rolnictwa. Wizyta ta jest związana z realizacją programu AGLINK, utworzonego przez Departament Rolnictwa USA.

AGLINK stwarza możliwość amerykańskiemu partnerowi nawiązania kontaktów gospodarczych z polskimi firmami branży rolno-spożywczej. Firmy muszą spełniać stawiane przez program warunki: prowadzić działalność rolno-spożywczą, posiadać prywatną formę własności oraz przedstawić czytelną wizję rozwoju. Wraz z przystąpieniem do programu przedsiębiorstwo otrzymuje profesjonalne przeszkolenie swojej kadry na koszt strony amerykańskiej.

Do wstępnych rozmów doszło 1 lipca. Przedstawiciel strony amerykańskiej, pan Lindell Whitelock, zapoznał się z ofertami ełckich firm. Wczoraj odwiedził ełcką Chłodnię, Zakłady Mięsne, a także szereg firm prywatnych, gdzie prowadził rozmowy dotyczące potencjału gospodarczego oraz możliwości technicznych i kadrowych firm.

O.K.

Minister Kaczmarek odwiedzi Ełckie Zakłady Mięsne

Finisz prywatyzacji?

W tym tygodniu Ministerstwo Przekształceń Własnościowych po raz drugi ogłosiło tzw. zaproszenie do rokowań dla potencjalnych nabywców akcji ełckich Zakładów Mięsnych „Mazury" S.A. Być może oznaczać to będzie początek końca trudnego procesu prywatyzacyjnego jednego z największych przedsiębiorstw produkcyjnych w woj. suwalskim.

Wyjaśnienia wielu przekształceniowych dylematów oczekuje zarówno dyrekcja, jak i 1500-tysięczna załoga „Mazur", od ministra Wiesława Kaczmarka, który swój przyjazd do Ełku zapowiedział na poniedziałek.

Plany zakładów na rychłą prywatyzację pokrzyżowało niespodziewane wycofanie się warszawskiego „Animexu", którego MPW uważało za najpoważniejszego kandydata do roli inwestora strategicznego „Mazur".

– Nie znam powodu rezygnacji „Animexu", wiem tylko tyle, że okryto wszystko głęboką tajemnicą – mówi Marek Giller, prezes „ełckich". – **Mogę się jedynie domyślać się, iż chodziło o wynegocjowanie niższej ceny.**

Tymczasem wśród załogi i hodowców – dostawców żywca zrodził się ostatnio pomysł na przejęcie 55-procentowego pakietu akcji zakładów. Odbyło się już szereg spotkań, z których wynika, że taka strategia ma duże szanse realizacji. Wszystko zależeć będzie od wejścia w życie stosownej ustawy, którą aktualnie rozpatruje parlament.

– W myśl jej założeń, 15 proc. akcji pracowniczych i tyle samo akcji dla producentów zostałoby przekazanych nieodpłatnie. Do uzyskania 55 proc., czyli pakietu kontrolnego, brakowałoby już niewiele – spekuluje prezes, podając przykład Ciechanowskich Zakładów Drobiarskich, które przekształciły się w podobny sposób. **– Dziś przedstawiciele naszej załogi, związków zawodowych i hodowców są w Ciechanowie, by na miejscu dowiedzieć się o szczegółach. Zarówno o korzyściach, jak i ewentualnych pułapkach całej operacji.**

Sytuacja finansowa „Mazur" nie przedstawia się rewelacyjnie. Zdaniem M. Gillera, wszystkiemu winien jest tzw. „świński dołek", który w tym roku pojawił się zbyt wcześnie, bo już w czerwcu. Ze względu na wysokie ceny pasz, hodowcom nie opłacało się zbywanie żywca.

– Zwykle skup załamywał się dopiero po żniwach – prezes twierdzi, że w branży przetwórczej zawsze należy liczyć się z niespodziankami. **– Pomimo zapasów, które udało się zgromadzić, byliśmy zmuszeni podwyższyć cenę skupu surowca do 3,10 złotego za kilogram, by zapewnić ciągłość procesu technologicznego. Uzyskaliśmy pożądany efekt – skup nieco się ożywił.**

Na pytanie, czy ten finansowy manewr nie spowoduje nagłej podwyżki cen wyrobów na ryku konsumenckim, prezes odpowiada bez wahania:

– Podwyżki nie będą drastyczne, a w miarę wzrostu koniunktury skupowej powrócimy do wręcz preferencyjnych cen naszych produktów.

GRAŻYNA MIKŁASZEWICZ

NOTOWANIA Z KANTORÓW – 3.07.96 r. (za 100)

KANTOR	DOLAR		MARKA		FUNT Bryt.		FRANK Fr.	
	kupno	sprzed.	kupno	sprzed.	kupno	sprzed.	kupno	sprzed.
„OCEAN", Białystok	271,0	273,0	177,0	178,4	420,0	424,0	52,5	53,5
„U KLEMENSA", Ełk	270,0	273,0	177,0	179,0	400,0	420,0	51,0	53,0
„ORBIS", Giżycko	271,0	273,0	177,5	178,7	470,0	420,0	52,0	53,0
„LOMBARD", Łomża	271,0	273,0	178,0	179,0	420,0	430,0	52,0	53,0
„NON STOP" Suwałki	270,0	273,0	177,0	179,5	411,0	415,0	51,0	52,5
„LOMBARD ZŁOTO" Zambrów	272,2	273,0	177,7	178,5	420,0	425,0	51,8	52,6
Kurs NBP	270,57	276,03	177,25	180,83	420,85	429,35	52,42	53,48

Od lipca rusza zbiór rzepaku

Będzie mało oleju

Na początku lipca rusza zbiór rzepaku. Rzepak jednak źle przezimował, większość upraw wymarzła. Po wiosennych odoraniach zostało zaledwie 159 ha upraw, czyli kilkanaście procent powierzchni wyjściowej.

W zeszłym roku rolnicy obsiali rzepakiem 1464 ha, z czego zebrano 16,3 q/ha ziarna. W tym roku zboże to zasiano na 982 ha. Najwięcej w rejonie gminy Zabłudów – 426 ha, gminy Narew – 132 oraz Bielska Podlaskiego – 72 ha.

Ze sprzedażą tak niewielkiej ilości ziarna nie będzie kłopotów. Skupią je centrale nasienne oraz białostockie PZZ. Te przekazują rzepak Zakładowi Przemysłu Tłuszczowego z Warszawy, który wykorzystuje go do produkcji margaryny, oleju jadalnego i przemysłowego.

BK

Dane dotyczące powierzchni upraw otrzymaliśmy z WUS w Białymstoku. Są to jedynie szacunki urzędników. Obecnie – po ośmiu latach przerwy – WUS przeprowadza spis rolny, który przedstawi realną sytuację w rolnictwie. Pozwoli to ocenić, na ile prawdziwe były dotychczasowe szacunki. Pierwszy wstępny meldunek będzie gotowy 25 lipca.

jk

EUROTAP



13751

TAPETY
KASETONY SUFITOWE
FARBY, KLEJE
OKLEINY
MEBLOWE

Białystok, ul. M. C. Skłodowskiej 7,
tel./fax 422-274, tel. 420-580,
godz. 10.00-18.00, soboty 10.00-15.00

ZARZĄD GMINY W JUCHNOWCU DOLNYM

OGŁASZA
publiczny przetarg ustny

❒ na sprzedaż działek budowlanych i rzemieślniczych położonych w osiedlu „Śródlesie" k. Hryniewicz, przeznaczonych w planie zagospodarowania przestrzennego pod zabudowę mieszkaniową jednorodzinną z dopuszczeniem zabudowy rzemieślniczej:

- ➲ 1. Dz. nr 297 o pow. 899 mkw, cena wywoławcza – 17.743 zł.
- ➲ 2. Dz. nr 298 o pow. 987 mkw, cena wywoławcza – 16.615 zł.
- ➲ 3. Dz. nr 299 o pow. 985 mkw, cena wywoławcza – 19.437 zł.

Przetarg odbędzie się w dniu 24.07.1996 r. w siedzibie Urzędu Gminy o godz. 10.00. Przystępujący do przetargu powinien wpłacić wadium w wysokości 10 % ceny wywoławczej w kasie Urzędu Gminy w Juchnowcu najpóźniej w przeddzień przetargu.
W dniu 22.07.1996 w godz. 9–12 geodeta Urzędu Gminy wskazywać będzie na miejscu położenia poszczególnych działek.
Zastrzega się prawo całkowitego lub częściowego unieważnienia przetargu bez podania przyczyn.

(13940)

Bank Gospodarki Żywnościowej SA

Oddział Wojewódzki w Łomży, ul.Dworna 12

ogłasza przetarg nieograniczony – ustny na sprzedaż mrożonych warzyw i owoców:

lp. nazwa towaru	ilość w kg	Cena wywoławcza 1 kg w zł
1. Aronia	7,175	0,5
2. Agrest	1,340	0,5
3. Brokuł kostka	971	0,1
4. Brokuł różyczka	5,155	0,7
5. Borowik trzony	585	0,1
6. Bez czarny /odsort/	2,660	0,1
7. Burak kostka	2,440	0,3
8. Brukselka półfabr	154,837	1
9. Brukselka odsort	60,999	0,10
10. Brukselka 22–35 /zwrot/	22,450	1
11. Cukinia	18,591	0,1
12. Cebula–odsort.	4,087	0,3
13. Groszek	878	2
14. Fasolka szparag.	190	0,5
15. Jarmuż	1,699	0,2
16. Jeżyna	5,168	2
17. Kalafior – odsort.	13,752	0,8
18. Kalafior poniż.15	32,195	0,8
19. Kalafior kostka	24,078	0,1
20. Marchew kostka	9,470	1
21. Malina – odsort	2,284	1
22. Ogórek kostka	13,107	0,1
23. Pietruszka kostka	4,145	1
24. Podgrzybek cały	703	1
25. Podgrzybek krojony	2,660	1
26. Przecier jabłkowy	1,034	1
27. Porzeczka czarna – odsort.	5,188	1
28. Porzeczka czarna b/szyp.	225	1,5
29. Por cięty	4,414	0,3
30. Por kolby	2,095	0,3
31. Pomidor kostka	270	0,5
32. Pomidor	616	0,5
33. Seler kostka	6,181	0,6
34. Truskawka odsort	37,857	0,7
35. Truskawka	948	0,7
36. Wiśnia – odsort	5,619	0,8
37. Wiśnia b/pestki	2,231	1,5
38. Przecier z wiśni	5,858	0,7
39. Śliwka Stanley z pest.	16,450	0,5
40. Śliwka odsort	16,392	0,1
41. Śliwka b/pestki	7,053	1
42. Śliwka Jerozolimka	2,437	0,5
43. Śliwka Jerozolimka b/pestki	420	1
44. Śliwka mirabelka	1,940	0,1
45. Papryka	175	1
46. Słonina	1,538	1
47. Śliwka Stanley z pestką	1,275	0,5
48. Cebula 6 x 6 x 6	2,777	0,7
49. Cebula 10 x 10 x 10	32,530	0,7
50. Cebula 10 x 10 x 10	–	–
51. Barszcz ukraiński	195	1,4
52. Marchew 0,5 kg	494	1,5
53. Mieszanka M–8 0,5 kg	1,460	1,5
54. Groszek 0,5 kg	170	2
55. Truskawka 0,5 kg	170	1,5
56. Malina 0,5 kg	130	2
57. Jerzyna 0,5 kg	495	4,4
58. Fasolka szparagowa 0,5	150	1,5
59. Mieszanka marchew+groszek	345	1,5
60. Kalafior 0,5 (etykiety na Rosję)	6,060	1,5
61. Brukselka	60,059	0,1
62. Kalafior	8,666	0,1
63. Podgrzybek w solance	598	0,1

Przetarg odbędzie się w dniu 9.07.1996 r. o godz. 9.00 w siedzibie BGŻ SA Oddział Wojewódzki w Łomży, ul. Dworna 12, a następny na nie sprzedane w dniu 9.07.1996 r. warzywa i owoce odbędzie się w dniu 16.07.1996 r. o godz. 10.00 w siedzibie Oddziału.

Wadium w wysokości 10% ceny wywoławczej należy wpłacić w dniu przetargu do godz. 9.00 na konto nr 845005–552–199/75 w BGŻ SA OW Łomża lub w kasie Banku.

Nabywcy ww. warzyw i owoców zobowiązani są do uiszczenia ceny nabycia powiększonej o należny podatek VAT.

Warzywa i owoce można oglądać w dniu 8.07.1996 r. od godz. 9.00 do godz. 15.00 oraz w dniu przetargu.

Zastrzega się prawo unieważnienia przetargu bez podania przyczyn.

13957

ZHU Hurtownia Materiałów Budowlanych
Wysokie Mazowieckie, ul. 1 Maja 16 magazyn GS
tel. 75-47-85, dom 75-30-02

OFERUJE

- ✓ okna dwu- i trzyszybowe drewniane
- ✓ okna PCV Poltrokal i Panorama
- ✓ okna dachowe Velux
- ✓ drzwi wewnętrzne i zewnętrzne
- ✓ cement, wapno, styropian
- ✓ wełny mineralne
- ✓ cegły ceramiczne i wapienno-piaskowe
- ✓ materiały izolacyjne
- ✓ nawozy

11248

Dowóz zakupionych towarów
Zapraszamy od 7 do 17
Punkt sprzedaży:
GS Czyżew, ul. Szkolna 52, tel. 75-50-08
GS Łapy, ul. Harcerska 2, tel. 15-22-61

Niezależny Operator Lokalny SZEPTEL SA

informuje Szanownych Państwa abonentów o zmianie niektórych cen świadczonych usług.

Od dnia 1 lipca 1996 roku cena 1 impulsu wynosi 16 groszy wraz z podatkiem VAT.

Pochodnymi od ceny 1 impulsu są ceny:

- ❒ 1. Rozmowa strefowa 1 minuta 16 groszy wraz z podatkiem VAT bez względu na godzinę i dzień tygodnia.
- ❒ 2. W połączeniach poza strefą numeracyjną obowiązują trzy okresy czasowe:
  - ■ a/ II strefa taryfikacyjna do 100 km.
    T1 – 8.00 do 18.00 – 64 grosze za 1 minutę.
    T2 – 18.00 do 22.00 – 48 groszy za 1 minutę.
    T3 – 22.00 do 8.00 – 32 grosze za 1 minutę.
  - ■ b/ III strefa taryfikacyjna powyżej 100 km
    T1 – 8.00 do 18.00 – 96 groszy za 1 minutę.
    T2 – 18.00 do 22.00 – 74 grosze za 1 minutę.
    T3 – 22.00 do 8.00 – 48 groszy za 1 minutę.
- ❒ 3. Rozmowa miejscowa w obrębie sieci SZEPTEL SA – 16 groszy wraz z podatkiem VAT za każde rozpoczęte 3 minuty bez względu na godzinę i dzień tygodnia.

WAREX

13872

Ignatki, k. Białegostoku
631-033, 632-619
Producent Betonowych
Bloków Fundamentowych
typ M-6
38x25x12
Niemiecka technologia
za przystępną cenę
ZAPRASZAMY
w godz.: 7⁰⁰ - 16⁰⁰

mirpol

15-620 Białystok
ul. Elewatorska 29 · tel. 513-743
ul. Plażowa 2 · tel. 412-003

SKUP ZŁOMU STALOWEGO
w cenie od 80 do 150 zł/t

13333

Większe ilości odbieramy własnym transportem.

Zarząd Miasta Ełku

ogłasza publiczny przetarg ustny

➥ **na sprzedaż nieruchomości gruntowej niezabudowanej, położonej w Ełku przy ul. Krótkiej, oznaczonej nr geod. 3496 o pow. 362 mkw., przeznaczonej pod budowę budynku mieszkalnego o zabudowie wolno stojącej.**

Cena wywoławcza 2.939,00 zł.
Wadium 800,00 zł.

Warunkiem przystąpienia do przetargu jest wpłacenie wadium j.w. na konto Urzędu Miejskiego w Ełku nr PBK W–wa O/Ełk 377825–1166–3620–3–45 lub w kasie Urzędu Miejskiego w Ełku nie później niż do godziny 9.00 w dniu przetargu.
Osoby, które wpłacą wadium przelewem, winny zgłosić się do tut. Urzędu Miejskiego w Ełku, pok. 35, w godzinach od 9.00 do 9.30 wraz z dowodem wpłaty i dowodem osobistym, celem potwierdzenia wpłynięcia przelewu.
Wadium przepada, jeżeli nabywca nieruchomości uchyli się od zawarcia umowy notarialnej.
UWAGA!!! Przetarg odbędzie się w dniu 19 lipca 1996 r. o godzinie 10.00 w sali konferencyjnej Urzędu Miejskiego w Ełku.
Nabywca nieruchomości poniesie koszt sporządzenia operatu szacunkowego w kwocie 183,00 zł, koszty geodezyjne w kwocie 35,00 zł oraz koszty ewentualnego wyłączenia gruntu rolnego z produkcji rolniczej, zgodnie z ustawą z dnia 3 lutego 1995 r. o ochronie gruntów rolnych i leśnych (Dz. U. Nr 16 poz. 78).
Zarząd Miasta Ełk zastrzega prawo unieważnienia przetargu bez podania przyczyn.
Bliższe informacje pod nr tel. 10–92–51 wew. 235.

(13886)

SUCHY TYNK

płyty gipsowo-kartonowe
zwykłe gr. 9,5 - 5 zł/m²
zwykłe gr. 12,5 - 5,5 zł/m²
ceny bez VAT

Pn-pt 8.00-16.00, sob. 8.00-13.00
Korzystne rabaty, transport do odbiorcy

PREFBUD 15-182 Białystok
ul. 27 Lipca 62 • tel/fax 539-281

WAREX
Ignatki, k. Białegostoku
631-033, 632-619
Oferuje hurtowo i detalicznie
cement worki
gipsy, płyty — Cegły:
akcesoria — szamotowe
papy, lepik, wapno — palone zwykłe
wełna, maty — klinkierowe
styropian — Gozdnica
dachówka ceramiczna — Boral Polska
stal żebrowana — Gumkowski
walcówka, ościeżnice — Jopek
gresy, piaskowiec — Lode
bloczki fundamentowe — okna VELUX
stolarka wewnętrzna
INNE MATERIAŁY BUDOWLANE
WĘGIEL, KOKS, NAWOZY
ZAPEWNIAMY TRANSPORT
13872
ZAPRASZAMY
w godz.: 7⁰⁰ - 16⁰⁰

CEMENT
dystrybutor cementowni "Chełm"
cegła klinkierowa, wapno, gipsy, szpachla, papa, lepik, abizol, płyta gipsowa – akcesoria wełna mineralna, styropian, nawozy, mieszanki, węgiel, koks, miał
Dealer Nadwiślańskiej Spółki Węglowej
Ceny hurtowe i detaliczne zapewniamy transport
12885
P.W. BAZAROL s.c.
Księżyno, ul. Alberta 6
tel. 632-289

Sprzęt do wbijania pali drewnianych:
– kafar RMK–3
– zestaw bateryjny młotów oraz 10 szt. napędów do rowerów wodnych odstąpię.
Olsztyn, tel. (0–89)34–63–36.
(13902)

Katamarany żaglowe
5-osobowe
– sprzedam tanio lub wymienię
na artykuły spożywcze
(0–888) 23–50
(13845)

PRACA

ZATRUDNIĘ

FIRMA zatrudni monterów ślusarki aluminiowej, wiek do 35 lat. Wiadomość, ☎(0-22)22-91-01. 38557

ITALIA -praca dla kobiet, wysokie zarobki, ☎90-87)108-920. 38639

MĘŻCZYZNĘ umiejącego spawać, jeździć traktorem zatrudni ogrodnictwo. Praca stała. Zakwaterowanie. Poznań, Miętowa 29, ☎(0-61) 23-26-70. 38349

OPERATORA koparki 0,8 msześc., ☎191-215. 38439

SOLIDNYCH tynkarzy. ☎(0-85)192-750. 38482

ŚLUSARZY, spawaczy, Odrzańska 32. 38593

W gospodarstwie rolnym mężczyznę z prawem jazdy traktorowym, ☎(0-85)448-614. 38541

ZATRUDNIMY kierowcę, rencistę. ☎413-272. 38479

SZUKAM PRACY

PRAWNIK, studia zagraniczne, angielski, praktyka w finansach. Kontakt: ☎413-026. 38456

NIERUCHOMOŚCI

AGENCJE

"(O-85)325-681, 327-743, 751-583". Biuro Rzeczoznawcy, Warszawska 40. 34407

"BIS" Agencja Nieruchomości, Kupno -Sprzedaż, ☎44-50-82. 35178

"BIS" Agencja Nieruchomości, Kupno -Sprzedaż, ☎44-50-82. 35180

"DOMINIUM" NIERUCHOMOŚCI -WYNAJEM. Lipowa 4, ☎416-842. 27435

"PORTAL" Kupno, sprzedaż, wynajem, ☎445-915. 38252

"SEDPOL" -Nieruchomości Kupno -Sprzedaż. Siemiatycze, Pałacowa, (0-85)552-971. 35838

PODLASKA Agencja Nieruchomości. Wyszyńskiego 3, ☎42-89-17. 38381

POŚREDNIK -kupno, sprzedaż, wynajem -zamiana, ☎421-930. 34577

KUPIĘ

DOM, działkę na wsi. ☎321-794. 38460

DOM -stan surowy. Grajewo, ☎(08672)21-70. 38511

DZIAŁKĘ budowlaną, Grajewo, ☎(08672)21-70. 38509

SPRZEDAM

"ANNA", "Anna -2", Jankowski Henryk, Kałęczyn, gm. Rutki. 38710

CINQUECENTO 700 (1994), ☎ Sztabin 63, suwalskie. 38668

DOM i stolarnię, Pisz, ☎(0-117)325-11. 38638

DOM drewniany do rozbiórki, ☎(0-85)554-314 w. 244 po 20.00. 37629

DOMEK letniskowy w Wólce n.Bugiem, 4.500 zł. Grajewo, ☎(0-86-72)70-62. 37984

DOM lub zamienię na 2 mieszkania. ☎752-987. 38562

DOM piętrowy. Grajewo, Wilczewo 69. 38341

DOM stan surowy, Sokółka, ☎52-33. 38440

DOM wolno stojący, 2 garaże (murowany), ☎(0-87)10-18-31, ☎10-76-15. 37542

DZIAŁKĘ rekreacyjno -budowlaną w Łomży nad Narwią, ☎(0-86)16-28-28. 38064

DZIAŁKĘ w Bondarach -jezioro, ☎533-224. 38566

DZIAŁKI budowlane koło Białegostoku, ☎411-684. 38607

GRAJEWO NOWY dom, siedmiopokojowy, ładnie wykończony, tanio, "Univers", ☎(08672)26-23. 38345

KIOSK Rolno -spożywczy, 36 mkw. ☎185-420 (9.00-15.00), P. Czajkowski. 38357

LOKAL Handlowy, ☎533-007, 541-216, 422-620. 38220

MIESZKANIE 52 mkw. z ogródkiem i budynkiem gospodarczym sprzedam. Stanisław Siemion, Imionki, gm. Olecko. 38570

MIESZKANIE 48,3 mkw., Upalna -☎(0-85)52-30-37. 38355

SPRZEDAM działkę rolną bezpośrednio nad jeziorem, ☎(0-87)15-81-44 po 20.00. 37708

SPRZEDAM lub wynajmę sklep spożywczy, ☎(0-86-72)24-02. 37987

SPRZEDAM M-4. Zambrów, ☎71-23-20. 38538

TARTAK, stan dobry, magazyn, ☎(0-85)55-29-71. 38245

ZAMIENIĘ

WŁASNOŚCIOWE 45 mkw. na mniejsze, ☎44-66-46. 38561

WŁASNOŚCIOWE 48 mkw. w Łomży na Białystok, ☎90-86)185-931. 38706

ZAMIENIĘ mieszkanie parter 49 mkw. na domek z dopłatą, ☎44-56-34. 38531

WYNAJMĘ

"PRACUJĄCYM" paniom dwupokojowe, ☎545-835. 38497

LOKAL 120 mkw. Grajewo, ☎(0-86)72-45-36. 37985

LOKAL w Łapach, ☎452-554 po 15.00. 38599

MIESZKANIE do wynajęcia 46 mkw., ☎428-769 niedziela po 17.00. 38382

PRACUJĄCEMU wynajmę pokój. Waszyngtona 24/22. 38197

USŁUGI

BUDOWA,REMONT

BUDOWLANE, malowanie, tapetowanie, glazura, ☎422-450. 38339

DACHY, malowanie, posadzki, glazura, elewacje, itp., ☎(0-85)188-238. 33567

DRZWI, parapety, stopnie, podstopnie, ☎(0-85)510-936. 37626

INDECO -kanadyjskie drzwi suwane, szafy. Legionowa 4 (róg Sienkiewicza). ☎329-123. 38402

KOPARKI, SPYCHARKI, DZWIGI I TRANSPORT. ☎531-001, ☎530-157. 38408

MARMUROWE parapety, schody, ławy, ☎(0-86)712-866. 38656

MOZAIKA sześciokątna, grubość 12 mm, klasa I, cena od 21 zł, ☎(0834)26-24. 37942

OGRODZENIA, kraty, ☎516-522 po 17.00. 37592

PROFESJONALNE, kompleksowe wykonawstwo prac remontowo -budowlanych.... "ZIBI", ☎761-371 (10.00-17.00). 36551

ROLETY okienne -produkcja, montaż, ☎616-644. 36803

WSZELKIE prace remontowo -budowlane, ☎616-987. 38436

WYKŁADANIE kasetonów, boazerii...tanio, ☎(0-86)774-006. 38700

WYRÓB: mozaika, schody, tralki. ☎(0-85)55-27-12. 36496

AGD, RTV

AUTOMATYCZNE pralki, ☎444-610. Roczna gwarancja. 37433

POLAR, Candy -Serwis, ☎323-930, Warszawska 79, ELDOM. 32035

TRANSPORT

AUTOHOLOWANIE, ☎(0-87)65-21-16. 38628

AUTOHOLOWANIE. ☎751-849, ☎328-174. 38470

MERCEDESEM 8-osobowym 1,5 tony, ☎513-457. 36773

PRZEPROWADZKI -kontenerem, kompleksowo, solidnie, ☎617-345. 37687

STAR 6,3 t, przyczepa 6 t, ☎539-012. 38259

TRANSPORT: dostawcze, osobowe, pomoc drogowa, mikrobusy. ☎32-32-32. 36234

VOLVO, 40 msześc, 6 ton, winda załadowcza. ☎425-762. 35775

ŻWIR, piasek -sprzedaż, transport, ☎(0-85)19-10-06. 35591

ŻWIR. ☎326-717. 35537

INNE

ATRAKCYJNY zespół zróżnicowany skład, wesela, bankiety, ☎611-827. 37010

CHŁODNICZE urządzenia. Klimatyzacja -Kompleksowo agregaty, freony, ☎(0-85)437-909. 38072

EDEN -bankiety, striptiz, (16.00 -6.00), Świętokrzyska 3, ☎513-289. 36401

EXPRES -Optyk. Św. Rocha 13/15 "Rzemieślnik II". 38319

GAZY techniczne, wynajm butli, abonamenty, ☎(0-86)714-423, ☎(0-86)721-208. 35653

MASZYNOPISANIE komputerowe, oprawianie, ksero, laminowanie, Rocha 10/201, "PASAZ", ☎445-915. 38253

MAXIM -wesela, bankiety, striptiz, (14.00 -5.00), ☎42-14-09. 36400

NAGROBKI granitowe -tanio. ☎(0-86)16-60-48. 38413

NAJTAŃSZE szafy z drzwiami suwanymi. "INDECO" ☎(0-85)446-349.' 37877

RAUMPLUS -niemieckie drzwi przesuwane składane, zbudowa wnęk, ☎44-51-51. 36888

SZYJĘ przerabiam kołdry, Towarowa 6, ☎410-743. 38222

SZYLDY, kasetony, foldery, gadżety reklamowe, itp. ☎435-875. 35665

ŚLUSARSKIE, kowalskie, kraty, balustrady, ogrodzenia, VAT. ☎431-994. 35693

TAPICERKA. ☎43-14-73. 38347

WCZASY, kolonie, wekendy. Hotel, 18-317 Nowe-Chlebiotki, ☎19. 36080

WESELA, bankiety, garmażerka, ☎511-765. 37527

WYKONUJEMY na zamówienie atrakcyjne przypinane znaczki reklamowe, okolicznościowe, ☎321-342. 38115

WYKONYWANIE druków -tanio. Transport -Polonez -Truck, ☎413-272. 35780

ŻALUZJE poziome, pinowe, drzwi harmonijkowe -tanio, ☎610-890. 34335

AUTO-MOTO

KUPIĘ

AUTOKOMIS "WaZ". Zwycięstwa 10. Skup -Zamiany -Raty. 38174

BMW (1983) białe tablice, ☎530-046. 38305

DOSTAWCZY do 3,5 ton, ☎(0-119)52-48. 38669

POLONEZ GLD 1,9 (1994 -1996), ☎(0-8672)57-19. 38237

SILNIKI wysokoprężne, S-231, 1HC-15KM, Kolno, ☎(0-86)78-28-10. 38396

SILNIK MB300TD powyżej (1990), ☎(0-85)186-101. 38303

STARA 200 do remontu, silnik leylanda (mały), ☎522-684. 38301

TOYOTĘ camry (1992/96). ☎(0-86)16-63-57. 38400

SPRZEDAM

125P (1984), 23 mln, ☎(0-86)181-406. 38058

126P (1982), ☎612-920. 38406

126P (1991), Augustów, ☎0-119)46-947 37589

190D (1987), ☎(0-87)667-277 po 18.00. 38312

ALUFELGI z oponami Toyota, ☎(0-86)16-63-57. 38363

AUDI 100 2,3E, (1988). ☎(0-119)47-179. 38527

AUDI 100D uszkodzony silnik. ☎11-45-05. 38519

AUDI 80 1,8E (1989), ☎(0-86)72-14-87. 38580

AUTO-ZŁOM skup samochodów powypadkowych złomowanych sprzedaż części, ☎11-56-68. 37531

BIZON 56, Tybory -Żochy 13, Wys. Maz. 38308

BLACHARKA, szyby, podzespoły: Oki, Niwy, Tawrii, Samary, Moskwicza, ☎(0-85)44-17-19. 38311

BMW (1993), białe tablice. ☎530-046. 38520

CALIBRA (1992) zamienię ☎090226-348. 38514

CHEWROLET corvette (1990), cabrio, ☎(0-90)262-644. 37794

CIĄGNIK C-385, stan dobry, Wysocki, Onufryjewo 9, 12-222 Wejsuny. 38704

CINQUECENTO 900 06 (1995) bardzo dobry. Ferdynand Rzymski, ☎(0-86)753-033. 38485

CYSTERNĘ z Jelcza z dystrybutorem, Wiadukt 8, ☎522-684. 38306

CZĘŚCI do Kamaza, naczepa dłużycowa 20 ton, ☎538-214 -wieczorem. 38307

ESCORT RS2000, 300 mln. lub zamienię VW diesel. ☎(0-878)36-38. 38644

FIAT 125 , Żuk, Zastawa, ☎185-619. 38442

FIAT 126p (1989). ☎422-896, 452-446. 38322

FIAT 126p (1993), ☎412-795. 38423

FIAT 126p -sprzedam (1991), ☎90-87)66-76-74 po godz. 17.00. 38616

FIATA 126p (1985), stan dobry, Czajki 32, gm. Sokoły. 38376

FIATA 126p (1991), młocarnię "Warmianka". ☎(0-86)761-324. 38455

FIATA 126p (VI 1992), 70 mln. Stan dobry, Przejazd 2/2. 38375

FIAT Regata combi 1,9TD, ☎(0-85)538-637. 38425

FIAT Ritmo 2.0D (1988), 090226-348. 38422

FIAT Tempra 1600. Sztabin, ☎54. 37793

FIAT Tempra 1600. Sztabin, ☎54. 38138

FIAT Tipo (1995), 1,6 090225967. 38421

FORD granada (1979) diesel 2.500 zł, ☎554-314 w.441. 38447

FORD Granada 2,3 (1982), ☎434-909. 38379

FORD scorpio (1989), ☎19-15-78. 38451

FORD taunus (1980) lub zamienię na malucha. ☎19-26-31. 38369

FSO 1500 (1990), ☎164-913. 38473

GŁOWICA Star 200, ☎(0-86)761-162. 38547

GOL 1,6 (1993), 30.000,-, ☎436-348. 38366

JAGUAR J40 (1989) zamienię. ☎(0-90_22-69-48. 38515

JAWA ts 350 (1989) Raczki 337 Suwalskie. 38279

JELCZA Turbo 6-biegowy, Suchowola, ☎124-083. 38286

JETTA 1.7D, zamienię. Raty, ☎090226-348. 38525

ISUZU 1,8D (1983), ☎(0-87)66-76-53. 38211

KAMAZ +naczepa (1988), Makarewicz Zdzisław, Jasionowo 8, 16-308 Krasnybór. 38205

KOMIS, części zachodnie. Ubocze 6. 37788

KONTRAKT na ATU, ☎121-365. 38435

ŁADA 1300 (1989), ☎512-145. 38666

MASZYNY do produkcji napoi 1.5 L, ☎(0-86)755-003, ☎755-266. 38522

MERCEDES 123 -tanio, ☎(0-87)15-71-70. 37991

MERCEDES 124, stan idealny. ☎090-267-011. 38374

UWAGA OGŁOSZENIODAWCY! Wprowadzamy nowy rodzaj ogłoszeń ryczałtowych – za 2 zł. Wg nowych zasad ogłoszenie za 1 zł może zawierać do 5 słów, natomiast za 2 zł do 9 słów. Pozostałe zasady zleceń oraz emisji podane są na niniejszym kuponie. Zapraszamy do korzystania z naszych usług!

GAZETA współczesna **KUPON NA OGŁOSZENIE ZA 1 ZŁ LUB 2 ZŁ**

Maksymalnie 5 słów (ogł. za 1 zł) lub
9 słów (ogł. za 2 zł), łącznie z adresem (telefonem):

Ilość publikacji
☐ x 1 zł ☐ x 2 zł

imię, nazwisko:

adres, kod pocztowy:

nr dowodu osobistego:

1.Kupony przyjmują nasze biura ogłoszeń i współpracujące agencje (adresy w gazecie). Kupon wraz z dowodem wpłaty na konto 340409-808-136 PBG SA O/Białystok można również przesłać pod adresem: Gazeta Współczesna, 15-950 Białystok, skr. 193.
2.Kupon bez wpisanego numeru dowodu osobistego jest nieważny.
3.Publikacja pierwszego ogłoszenia nie później niż w ciągu 7 dni od daty otrzymania kuponu.
4.Ogłoszenia za 1 zł i 2 zł publikowane są w wydaniach gazety poniedziałek-czwartek (wyjątek p. 5).
5. Jednorazowe zlecenie 9 emisji ogłoszenia umożliwia druk 1 w magazynie (uwzględniamy wielokrotność 9).
Kupon ważny do 31 lipca 1996 r.

Zakreśl wybraną rubrykę

☐ UBEZPIECZENIA
☐ NAUKA
☐ TURYSTYKA

USŁUGI
☐ budowa, remont
☐ AGD, RTV
☐ transport
☐ inne

PRACA
☐ zatrudnię
☐ szukam pracy

NIERUCHOMOŚCI
☐ agencje
☐ kupię
☐ sprzedam
☐ poszukuję
☐ zamienię
☐ wynajmę

AUTO MOTO
☐ kupię
☐ sprzedam
☐ naprawy
☐ autoalarmy
☐ inne

☐ MATRYMONIALNE
☐ ZDROWIE
☐ ZWIERZĘTA
☐ BIZNES

ZAKUPY
☐ hurtownie
☐ sklepy

ROLNICTWO
☐ kupię
☐ sprzedam

RÓŻNE
☐ kupię
☐ sprzedam
☐ inne

MERCEDES 200D, tanio sprzedam, ☎422-450. 38337

MERCEDES 508D furgon (1978). ☎434-909. 38377

MONTAŻ, sprzedaż szyb samochodowych. Armii Ludowej 23 (od Wysockiego). 37510

MOSKWICZ 2140 (1987). ☎518-193. 38318

MOTOCYKL MZ-250 (1986). Łomża, ☎160-517. 38089

NISSAN 300ZX targa (1987). ☎(0-86)16-60-48. 38417

NYSA T-522. Czarnawieś 19 k.Rajgrodu. 38601

OMEGA na części, Łapy, ☎15-33-73. 38487

OPEL kadett 1,3 (1981), stan bdb, ☎55-11-43. 38558

PASAT combi, mercedes 240 D, białe tablice, ☎(0-8984)28-01 Mrągowo. 38573

PASSAT (XII 1989), czerwony, ☎(0-86)17-61-64, 090267401. 38364

PEUGEOT (1987), ☎452-220. 38484

PEUGEOT 306 SL (1995). ☎327-519. 38549

PILNIE 126p (1987), ☎42-76-74. 38640

PILNIE sprzedam Ładę Samarę (1991) 1500, Wdowiak Czesław, Supienie 31, 16-424 Filipów. 38629

POLONEZ (1994), Łomża, ☎163-959. 38595

POLONEZ 1.5GLE (1993), idealny. ☎090-267-011. 38362

POLONEZ 1500 SLE (1989), ☎437-062. 37948

POLONEZ 1600 (grudzień 1994), zielony metalik. ☎52-49-80. 38652

POLONEZ Caro 1,4 GLi Rover (1994). Suwałki, ☎(0-87)67-27-43. 35081

POLONEZ caro 1,5 (1991), 105 mln, brązowy, Ciechanowiec, ☎771-080. 38483

POLONEZY Caro (1991), Caro (1992), Bielsk Podlaski, ☎50-55. 38407

POLONEZY nowe, używane. "AUTOKOMIS". Rowery, raty (PTS) do 7 lat, pierwsza wpłata 10%. Kupno -zamiany. Botaniczna, ☎44-55-48; Orzeszkowej 32, ☎410-465. 38175

PRZYCZEPA D-50. Tanio. Grajewo, Konopnickiej 12. 38240

PRZYCZEPĘ D-55 (1989) Suwałki, ☎(0-87)67-59-65. 38039

PRZYCZEPKI samochodowe, produkcja -sprzedaż. Sokółka, Targowa 6, ☎(0-85)11-24-47. 34754

RENAULT-9GTD w całości, na części, Pasynki 52, k.Bielska, ☎(0-57)15-90. 38708

RENAULT 21GTD (1989). ☎326-562, ☎326-598. 38705

SILNIK do Star 200, ☎(0-85)15-33-82. 38554

SIMSON Skuter sprzedam, ☎786-160. 38636

SKLEP "BENDIKS", rozruszniki, alternatory. Warszawska 21/202, ☎435-737. 33767

SPRZEDAM Aro 244 D (1986) -Upałty koło Krukliна. Wiadomość -sklep. 38572

STAR 1142 (1989), ☎(0-119)466-49. 38464

STAR 200 oplandekowany -sprzedam, ☎(0-87)66-39-60. 38359

STAR 3W 200 91989), ☎(0-85)15-33-82. 38463

STAR Leiland, Olecko, ☎(0-116)66-23. 37524

STAR W-200, rok produkcji 1978, stan dobry. ☎(0-86)717-175 po 21.00. 38543

SZAFA do Stara, ☎(0-85)15-33-82. 38553

SZEROKIE listwy, Mercedes 190, ☎(0-86)16-63-57. 38361

TANIO samochód kamaz + przyczepa, przystosowany do przewozu MP, Piekuty, ☎25. 38046

TAVRIA (1991) 56 tys km, srebr. metalik, ☎531-235. 38372

TOYOTA carina II (1990) 22,50 Suwałki, ☎66-52-31 -wieczorem, ☎66-45-59. 38571

TOYOTA Land Cruiser, 3,0 turbo diesel (XII 1993) 4WD, ☎(0-86)72-14-87. 38582

TOYOTA Supra 10i Twin Cam 24 valve interkoler turbo (35 tys.), ☎(0-86)16-67-74. 38585

TOYTA Corolla (1994), powypadkowy, ☎090267011. 38371

UAZ (1983) pilnie sprzedam, ☎531-549. 38642

VEKTRA 1.7D lub zamienię. ☎090-22-63-48. 38365

VW golf 1,6D (1987), ☎(0-29)23-81. 38368

VW Golf II (1987), ☎(0-117)710-19. 37453

VW transporter (1986), ☎(0-86)77-40-33 -wieczorem. 38526

VW transporter 1.6D (1981/82), B-stok, Chrobrego 6a/5. 38528

WARTBURGA (1984), Kolno, ☎(0-86)782-538. 38648

WOŁGA 24 900 zł ☎554-314 w.441. 38524

WSPOMAGANIE do Stara 200, ☎(0-85)15-33-82. 38551

ZASTAWA (1982) stan dobry 1200 zł, ☎554-314 w.441. 38534

ŻUK-PLANDEKA (1986), Miluki k.Ełku, ☎19-67-69. 38289

ŻUKA, Obrycki, Konopki-B. 25, gm. Grabowo. 38296

❒ NAPRAWY

BLACHARSTWO i Lakiernictwo -solidność i gwarancja domeną "ZIBI", ☎18-66-77. 37944

KATALIZATORY, amortyzatory, tłumiki, naprawa, wymiana, sprzedaż. ☎751-625. 32476

PEŁNA fachowość w naprawach samochodów. Przedsiębiorstwo "ZIBI". ☎18-66-77. 37946

❒ AUTOALARMY

"ALAR" -alarmy, autoalarmy Prestige, immobilisery, Tytan -Lock, ☎44-66-00. 37547

ZAKŁAD Najwyższego Zaufania -inż. Sosnowski -Gedymina 21. 36300

❒ INNE

LAWETY -wypożyczalnia, ☎320-996. 37781



SKUP -Sprzedaż części Star - Jelcz, Wiadukt 8, ☎522-684. 38304

BIZNES

"(0-85)325-681": Biuro Rzeczoznawcy, Warszawska 40. 38265

"085-325-681", RZECZOZNAWCY... 22758

FORMY, zagęszczarki, gilotyny, betoniarki, ☎325-801. 35817

SPRZEDAM kawiarnię, ☎(0-117)39878. 38290

WYPOŻYCZALNIĘ kaset wideo z miejscem -sprzedam. ☎76-14-66 po 20.00. 38597

ZAKŁAD cukierniczy wydzierżawię, inne propozycje, ☎(0-86)163-396 po 18.00. 38063

ZAMRAŻARKI do sprzedaży lodów gałkowych -sprzedam. ☎76-14-66 po 20.00. 38598

UBEZPIECZENIA

"(O-85)325-681-TUK": 50usd/rok -koszty leczenia +NNW, cały świat. 34409

"(O-85)325-681-TUK": 0,7%/rok -mieszkanie, 0,12%/rok -dom, 0,2%/rok -OC... 34411

"(O-85)327-743-TUK": bonifikaty /kontynuacje. Białystok, ul. Warszawska 40. 34413

NAUKA

KOMPUTEROWE KURSY

już od **75** zł

* Podstawy obsługi PC,
* Edytory tekstu,
* Arkusze kalkulacyjne,
* Księgowość,
* Administrowanie siecią NOVELL
* inna tematyka - na życzenie.

13836

ZNIŻKI DLA MŁODZIEŻY!

CENTRUM INFORMATYKI ZETO BIAŁYSTOK

Białystok, ul. Skorupska 9
☎ (085) 416-858
w. 223, 262, 272, 220

ZAOCZNE Studium Ekonomiczne w Białymstoku, Jurowiecka 33 przyjmuje zapisy uczniów na rok szkolny 1996/97. Informacje: ☎76-18-62, 38135

TURYSTYKA

"BIACOMEX", Legionowa 9/1, ☎44-16-58, ☎42-49-05. Pobyty sanatoryjne w Druskiennikach -atrakcyjne ceny. 38235

"BIACOMEX", Legionowa 9/1, ☎44-16-58, ☎42-49-05. Elewatorska 11/1/, ☎618-362 (całą dobę). B.M.Cassino, ☎42-40-53 (całą dobę). Wynajem autokarów marki "Jelcz" i "Volvo". 38236

BELGIA -Bruksela, czwartek. ☎(0-85)167-514. 38559

BILETY autokarowe, lotnicze. Kolonie krajowe i zagraniczne. "LIFETRAVEL", ☎44-65-04. 38119

BIURO Podróży "KRZYŚ" Ełk, ul. Mickiewicza 1A, ☎(0-87)10-23-54 oferuje wynajem Busa 9 osobowego i autokarów na różne okazje. 37837

BOGATA oferta wczasów, wycieczek zagranicznych. "LIFE TRAVEL". Lipowa 28/8. 38118

FRANKFURT, Kassel, Mainz, Darmstadt. ☎(0-85)54-64-76. 37195

GRAJEWO -Frankfurt w każdy piątek. ☎(086-72)36-20, (086-72)75-42. 35902

PIELGRZYMKA do Wilna. "AS". ☎436-304. 36395

POKOJE do wynajęcia nad jeziorem, Tama 8, ☎14-76. 38658

ROYAL: ☎44-50-50, ☎42-32-71, Pałanga, Druskienniki. 37702

nowator
biuro podróży
15-275 Białystok, ul. M.C. Skłodowskiej 13, tel. (0-85) 426-336, tel. /fax (0-85) 426-956, telex 853233

UWAGA RODZICE I DZIECI!

Dodatkowy turnus na obóz w **Pieninach** w terminie 9.08-22.08.1996 r. cena - 469 zł, dojazd z Białegostoku w cenie spływ Dunajcem, wycieczki do Zakopanego, Nowego Targu i wiele innych.

Ponadto mamy jeszcze wolne miejsca w lipcu i sierpniu do **Cesenatico** - Włochy w cenie **750** zł z wycieczkami do Rzymu i San Marino, Florencji i innych. Dojazd z Białegostoku - autokar, z klimatyzacją, w.c., tv, barek.

Wycieczka do Paryża i Eurodisneylandu 3.8-9.8.1996 r., cena - 655 zł, autokar zachodni zklimatyzacją, w.c. tv, barek, hotel w centrum Paryża, śniadania, bogaty program.

13843

SUPEROferta -wakacje 96', Royal, Lipowa 12, ☎44-55-22, ☎44-37-29. 37703

TANIE obozy, kolonie. "AS". ☎436-304. 36394

TATRY -Poronin, ☎(0-165)723-03 pokoje, wyżywienie. 38701

USA -wizy. ☎(0-89)273-007. 37958

WCZASY krajowe, obozy młodzieżowe, kolonie BPUSB, ☎(0-85)542-452. 35701

WĘGRY -wczasy tygodniowe (350,00) z przejazdem. Grajewo (0-8672)38-86. 38096

WĘGRY -wyjazdy handlowe. Biuro Podróży "BB" Grajewo, Piłsudskiego, ☎(0-8672)38-86. 38095

WYNAJEM mikrobusa -kraj, zagranica. ☎(0-85)54-64-76. 37197

☎54-55-44. Mikrobus -wynajem. Kraj -zagranica. 38114

ZAKUPY

❒ SKLEPY

"GEST" Smokingi, Marynarki, Koszule, Spodnie, Św. Rocha (Pawilon Wenus). 38300

ANTENY satelitarne, naziemne, telefony, domofony, alarmy. "AVAL" Białystok, Kozłowa 4, ☎517-656. 35242

KOSIARKI trawnikowe -Zwycięstwa 47, ☎52-34-52. 37673

KOSY spalinowe, -Zwycięstwa 47, ☎52-34-52. 37675

MEBLE "Madom", Antoniuk Fabryczny 34, Białystok, ☎54-18-81. 32483

MEBLE, obciąganie guzików, Malmeda 7. 38657

PIŁY spalinowe, -Zwycięstwa 47, ☎52-34-52. 37674

ZACHODNIE meble wypoczynkowe w dębie, Kraszewskiego 30, lokal 20, ☎323-478. 38285

❒ HURTOWNIE

"JEANS": spodnie, spódniczki - dziecięce, damskie, męskie. Zwycięstwa 8B, ☎518-449. 38415

"REXBUD", Suwałki, ☎(0-87)67-91-11. Sklejka. Płyta pilśniowa, wiórowa. 34139

FORNIR, płyty meblowe fornirowane. ☎(0-85)192-615. 38020

MEBLE sklepowe magazynowe, ☎423-671 wew. 399. 37555

NAKRĘTKI na słoje, ☎437-585. 37346

PRODUCENT gwoździ. Kujawska 67, ☎433-973. 36912

RUSZTOWANIA budowlane (producent), ☎753-293, 090-265-825. 32369

SKARTEX, ul. Fabryczna 2A, ☎(0-85)751-686. Rajstopy, skarpety. 34967

SKARTEX, ul. Fabryczna 2A, ☎(0-85)751-686. Biustonosze, bielizna. 34970

SŁOJE, zakrętki, uszczelki wecka -ceny producenta. Ełk, ☎(0-87)10-15-48. 38564

ZDROWIE

DERMATOLOG Grażyna Kamińska, zabiegi kosmetyczne, leczenie (trądzik), ☎444-364, 610-986. 37426

GASTROLOGICZNY Gabinet, Mickiewicza 27, ☎323-047. USG, endoskopia. 34975

HUBA antyrakowa -sprzedam. Białowieża, ☎12-616. 38149

MEDIN bezoperacyjne leczenie kamicy żółciowej, nerkowej, prostaty, hemoroidów. Białystok, 422-268. 36902

PRZYCHODNIA STOMATOLOGICZNA. Stomatologia zachowawcza, protetyka. Lipowa 23, ☎42-64-01. 35335

SPRZEDAM rentgen zębowy. ☎441-625, 45-45-50. 38260

ROLNICTWO

❒ KUPIĘ

KOMBAJN Z-056 (do 6 lat), C-330, ☎(08672)57-19. 38239

PŁUG 5-skibowy, ☎(0-119)52-48. 38671

❒ SPRZEDAM

11 HA nad jeziorem lub na działki w Golubkach, ☎(0-116)66-23. 37523

9,50 ha ziemi w tym 4 ha lasu, budynki, dom sprzedam lub zamienę na mieszkanie w bloku, Śliwno 16, Sokół Jan, gm. Choroszcz. 38676

BIZON (1988), Suwałki, ☎(0-87)67-59-65. 38042

BIZON używany (14 lat). Borawskie 12 k. Radziłowa. 38506

C-330 (1982) -sprzedam, ☎(0-87)162-258 Degucie. 38198

C-330, (1976), Jeże, ☎(0-117)301-95. 38703

C-360 (1985), C-330 (1985), C-3603P (1989). ☎(0-85)15-19-14. 38458

C-360, stan bardzo dobry, ☎(0-87)10-94-83. 37795

C-360-3P (1982) stan bdb, ☎437-390. 37964

C-4011. Informacja, ☎(0-85)449-164. 37550

CIĄGNIK MTZ-82, ciągnik C-360, rozrzutnik obornika dwuosiowy. Tyszki Łabno 9 k. Kolna. 38542

CYKLOP stan bdb, przyczepę wywrotkę D-55, ☎(0-86)755-101. 38643

DAMFA -stan dobry. Grajewo, ☎(08672)21-70. 38513

GOSPODARSTWO rolne k.Zabłudowa, ☎433-619. 38398

JĘCZMIEŃ 50 t, pszenożyto 25 t, ☎(0-85)18-14-28. 38137

KOMBAJN zbożowy Z020. Milewskie 40, gm. Jasionówka. 38469

MASZYNY rolnicze, Komis, Ełk, Suwalska 64, ☎(0-87)10-13-21. 34311

MIESZANKĘ, ☎196-709. 38686

PRASĘ, Marek Gosk, Wdzięków I-42, Zambrów. 38699

PRASĘ niemiecką. Włodki 27, k.Małego Płocka (Sutkowski). 38545

PRASĘ Z-224 stan bdb. Łupianka Stara 34. 38539

PRASY, chłodziarka do mleka, Grajewo, Brzozowa 10, ☎(08672)29-67. 38501

PRASY - części sprzedam, ☎(0-87)67-82-20, ☎(0-119)49-377. 38194

PRASY najtaniej Agrosz, Wysokie Mazowieckie, Zambrowska 8, ☎(086)752286. 37644

PRASY różnego typu. Mścichy 81 k. Radziłowa. 38241

PRASY Welger Ap-41, Ap-45, belująca, Clas. Mierucie 24 k. Grajewa. 37676

PRZYCZEPĘ A-47 wywrotka, młocarnię 7, Stara 200-A. Cherubiny 33, gm. Czyżew Osada. 38185

PRZYCZEPĘ wywrotkę ☎(0-86)785-598. 38360

ROZRZUTNIK obornika, przyczepa-wywrot 4,5t, rotacyjna, Magnusze 12, gm. Mońki. 38634

SIEWNIK 17- konny, ☎(0-86)761-162. 38548

T25 (1982), Konopka, Żelazki k. Stawisk. 38314

U-1204 Srebrny Borek 49, Szumowo. 38632

U-914, 1950 mtg., (1989). Kulesz. Łozowo 82, 16-207 Różanystok. 38246

WIĄZAŁKA i widlak, ☎(0-86)761-162. 38546

ZETOR 7245, ☎(0-86)172-209. 38313

ZWIERZĘTA

GROENENDAELE (obronne) bassety -rodowodowe, ☎(0-89)27-35-07. 37705

ROTTWEILERY szczepione, szczenięta. Zambrów, ☎(0-86)71-26-00. 36874

SPRZEDAM owczarka niemieckiego 10-miesięcznego, ☎512-874 po 20.00. 38620

SZNAUCER olbrzym, szczenięta 3 mies. po szczepieniach, Augustów, ☎(0-119)45-372. 38061

RÓŻNE

❒ KUPIĘ

"FARM-FOREST" sp. z o.o. Tel./fax (0-835)2062 lub 2769 kupi fryzę olchową. 38270

AKCJE zakładów ziemniaczanych. Łomża, ☎163-229. 38348

BARAKOWÓZ w okolicach Suwałk, Sejn, ☎(0-85)534-615 -wieczorem. 38332

DUBELTÓWKĘ boka radzieckiego, Mońki, ☎16-22-19. 38576

SZYNY, silnik 29 Star, ☎(0-119)52-48. 38673

ŚWIADECTWA udziałowe NFI zdecydowanie, ☎44-82-47. 38354

❒ SPRZEDAM

ATRAKCYJNĄ, amerykańską suknię ślubną, ☎121-655. 38702

AUTOMAT do lodów, patelnię do pączków, ☎(0-86)163-396. 38062

BARAKOWÓZ do remontu, ☎63-22-78, ☎61-27-71. 38156

BETONIARKĘ 150 -sprzedam, ☎(0-87)66-76-53. 38209

BLOCZKI betonowe M4 oraz przyczepę D-55. Narew ☎68. 38579

BLOCZKI fundamentowe, wibroprasowane, cement, ☎185-350. 38111

BRYCZKĘ konną, ☎(0-87)10-62-25. 37995

CEGŁĘ z rozbiórki, bryczką na drewianych kołach -sprzedam, ☎(0-87)19-85-07. 38645

CYKLINIARKĘ, ☎(0-8672) 44-05. 37679

DĄB, świerk w klocu, Bielsk Podlaski, ☎ 51-24 po 18.00. 38605

DESKI grubość 25, 32. Narew ☎118. 38577

DOM w Zambrowie w zabudowie szeregowej, wiadomość -Strzelecka Iwona, Czachy Kołaki nr 8. 38271

DZIAŁKI nad jeziorem, Suwałki, ☎(0-87)16-31-32. 38050

ETERNIT z rozbiórki, 4 zł arkusz. ☎538-007. 38468

GARAŻ blaszak, ☎(8) prosić -103. 38291

GRZEJNIKI niowe, piec C.O. 1,5, Mońki, ☎16-22-19. 38578

KAFLE nowe, III gat. ☎63-22-78. 38336

KAMERĘ Sony TR-330, Suwałki, ☎(0-87)67-27-58. 37638

KOMPUTER DX-4 120Mhz, gwarancja, ☎(0-87)10-20-46. 38646

KONSTRUKCJĘ pomostu samochodowego. ☎320-004 w.254. 38122

LADY, agregaty chłodnicze, freony, ☎(0-85)437-909. 38071

NOWOCZESNE alarmy przeciwpożarowe, 30 zł/szt. ☎613-087 po 16.00. 38207

OBRABIARKA trójstronna - drewno. Grajewo, ☎(08672)27-70. 37677

OKNA nietypowe nowe, ☎63-22-78, ☎61-27-71. 38333

OPONY - Star -nowe, ☎63-22-78, ☎61-27-71. 38335

PARKIET -producent. ☎753-662. 35680

PARKIET -producent. ☎(0-85)194-154. 38255

PERKUSJĘ, Miluki k. Ełku, ☎19-67-69. 38295

P H U B and W. Jabłoński. Import z Niemiec -prasy do słomy i siana -zbiorniki na mleko -folia do belowania sianokiszonki -serwis i gwarancja. 38533

PIEC cukierniczy, mieszałkę, automat do lodów, ☎(0-86)755-003. 38392

POLIETYLEN HDPE LDPE. Tel./fax 0-89 84-81-41. 37053

PUSTACZARKA - krocząca nowa, ☎63-22-78, ☎61-27-71. 38334

PUSTAKI -Wytwórnia Elementów Wiórobetonowych "KOKPOL", Nowodworce, ☎761-739. 38617

ROWER górski USA, nowy, ☎326-208. 38187

RUSZTOWANIA ramowo- rurowe, ☎(0-86)713-894. 38394

SATURATOR przemysłowy, rozlewaczkę, ☎(0-87)10-70-32 -wieczorem. 38117

SOLARIA, ☎058 46-27-16. 36446

SPRĘŻARKĘ powietrza, ☎761-113. 38679

SPRZEDAM komputer Amiga 500, Bielsk Podlaski, tel. 38-60. 38606

STOLARKĘ okienną (tanio), ☎90-87)15-18-58. 38711

SUKNIĘ ślubną na wysoką osobę -szczupłą, ☎121-904. 38204

TANIO pianino. Orzysz, ☎(0-117)37-678. 38655

TRAK dwupiłowy, wielopiła, ☎(0-8672)20-99. 37678

WAGĘ wozową 25 ton, ☎(0-119)45-403. 38210

WINDSURFING F2, ☎539-448. 37903

WINDSURFING! tanio, akcesoria, ☎619-198, 447-202. 37957

❒ INNE

OKULARY -szybko, tanio, solidnie. Św. Rocha 13/15, "Rzemieślnik-II" (również soboty). 38320

ZGUBIONO świadectwo maturalne na nazwisko Anna Sawicka. ☎518-557. 38690

MATRYMONIALNE

"EDEN", Mikołajki, Okrężna 14, ☎0-90207176. 37622

"KOJARZER", Białystok 1, skrytka 117. 38612

Treść **ogłoszeń drobnych** z pięciu ostatnich numerów **GAZETY WSPÓŁCZESNEJ** poznasz dzwoniąc:

TAI **44-63-45**
44-63-46
44-63-47

Telefoniczna Agencja Informacyjna działa od poniedziałku do piątku w godz. 9-18

HURTOWNIA FIRMOWA RAFINERII GDAŃSKIEJ

15-399 Białystok, ul. Handlowa 6
tel./fax (0-85) 42-68-13; 42-68-17

PRONAR

- oleje silnikowe, przekładniowe, hydrauliczne
- płyny hamulcowe i chłodnicze
- smary
- kosmetyki i akcesoria samochodowe



Gwarantowana jakość

Konkurencyjne ceny

Najwyższej jakości produkty z najnowocześniejszej polskiej rafinerii



13321

Ogłoszenie o przetargu nieograniczonym:

1. Pełna nazwa zamawiającego:
ZARZĄD GMINY W KOWALACH OLECKICH
19 – 420 KOWALE OLECKIE
ul. Kościuszki 44
telefaks 0–116–382–79
REGON:
P – 001011201–90979569 NIP –847–10–01–440 58–2–821–79569

2. Ogłasza przetarg nieograniczony na:
rozbudowę sieci wodociągowej we wsi Gołubki–kolonie wsi. Zakres robót obejmuje: wykonanie sieci wodociągowej zgodnie z projektem budowlanym, o długości – 2.105,00 m.b., przyłączy – sztuk 3 o długości 168,00 mb.

3. Termin realizacji zamówienia: 31 grudzień 1996 rok.

4. Warunkiem udziału w postępowaniu o udzielenie zamówienia jest wniesienie wadium w wysokości 2,000,00 zł, w terminie do 19.08.1996 roku, godz. 13.00. Miejsce wniesienia wadium: BS Kowale Oleckie Nr 979159–257–3600–11–1 lub kasa Urzędu Gminy w Kowalach Oleckich, pokój nr 5.Wadium może być wniesione w pieniądzach, czekach lub obligacjach państwowych.

5. Postępowanie nie zostało poprzedzone wstępną kwalifikacją.

6. Formularz zawierający specyfikację istotnych warunków zamówienia można odebrać osobiście lub za zaliczeniem pocztowym (dokumentacja uproszczona) w Urzędzie Gminy w Kowalach Oleckich, 19–420, ul. Kościuszki 44, pokój nr 13. Cena fornularza wynosi 20,00 złotych.

7. Zamkniętą kopertę zawierającą ofertę należy złożyć w:
Urzędzie Gminy w Kowalach Oleckich, 19–420, ul. Kościuszki 44, nr. pokoju 15. Koperta powinna być oznaczona: „Przetarg–wodociąg Gołubki".Pracownikiem uprawnionym do kontaktów z oferentami jest Bogumiła Szulińska, tel. 0–116–382–79 w. 36.Termin składania ofert upływa dnia 1996–08–19, godz. 13.00.

8. Otwarcie ofert nastąpi:
w Urzędzie Gminy w Kowalach Oleckich – sala konferencyjna, w dniu 20 sierpnia 1996 roku o godz.10.00.

9. Postępowanie będzie prowadzone z zastosowaniem obowiązkowych preferencji krajowych.

10. W przetargu mogą wziąć udział oferenci, którzy:

1) spełniają wymagania określone w art. 22 ustawy o zamówieniach publicznych,

2) spełniają wymagania określone w specyfikacji istotnych warunków zamówienia,

3) udzielą 3–letniej gwarancji na wykonane roboty, licząc od daty odbioru.

(13897)

ABSOLWENCI ŚREDNICH SZKÓŁ!

Zakład Doskonalenia Zawodowego w Białymstoku prowadzi nabór do Policealnych Szkół Zawodowych

na kierunki:

● informatyka ● obsługa turystyki ● hotelarstwo ● handel ● ● podstawy prawne i finansowe działalności firmy ● kupiec-przedsiębiorca ● prace biurowe ● administracja ●

Oferujemy naukę w szkołach niepublicznych o uprawnieniach szkół publicznych lub bez uprawnień w formie dziennej, wieczorowej i zaocznej.
Informacje i zapisy: Sekretariat Policealnych Form Kształcenia, ul. Sienkiewicza 77 w Białymstoku, tel. 751 – 389, 751 – 377.
Zapraszamy w dniach 11 – 12 lipca 1996 r. w godz. 9.00 – 12.00 w ramach **OTWARTYCH DRZWI** do zwiedzenia naszej bazy dydaktycznej wyposażonej w najnowocześniejsze pomoce naukowe, dające gwarancję wysokiego poziomu nauczania: sal wykładowych, pracowni komputerowych, maszynopisania oraz jedynej w regionie pracowni symulacyjnej.

(13926)

Politechnika Białostocka

zatrudni

samodzielnego, odpowiedzialnego, zainteresowanego dalszym rozwojem pracownika do administrowania systemem zarządzania.

Oferujemy:

- – ciekawą pracę,
- – udział we wdrożeniu systemu,
- – możliwość rozwoju zawodowego.

Oczekujemy:

- – znajomości podstaw relacyjnych baz danych,
- – znajomości podstaw DOS i UNIX,
- – ogólnej orientacji w zagadnieniach finansowo–księgowych i kadrowo–płacowych.

Oferty powinny zawierać: życiorys, zdjęcie, możliwe dokładne informacje o posiadanych kwalifikacjach, możliwy termin rozpoczęcia pracy, adres, telefon kontaktowy.

Osoby zainteresowane prosimy o kontakt telefoniczny z Kwesturą (t.c. (0–85)42–20–41) lub listowny pod adresem: Politechnika Białostocka, Kwestor, ul. Wiejska 45A, 15–351 Białystok.

(13954)

BIAŁYSTOK-STAROSIELCE
ul. Klepacka 1/1
tel./fax 546-272
tel. 546-004

EmAn

MATERIAŁY BUDOWLANE

❑ CEMENT ❑ PAPA ❑ STAL
❑ STYROPIAN ❑ SUCHY TYNK

TARTAK

❑ TARCICA OBRZYNANA
❑ WIĘŹBY DACHOWE

WĘGIEL, KOKS

13849

ZAPEWNIAMY TRANSPORT

Zakłady Płyt Wiórowych S.A. w Grajewie

ulica Wiórowa 1

ogłaszają I przetarg nieograniczony na niżej wymienione pojazdy:

- ❑ 1. Żuk A–06 LOC 211K, rok produkcji 1980
  – cena wywoławcza 2.300 zł
- ❑ 2. Żuk A–06 LOC 399H, rok produkcji 1984
  – cena wywoławcza 2.600 zł
- ❑ 3. Przyczepa D50 LOR 042E, rok produkcji 1977
  – cena wywoławcza 1.900 zł
- ❑ 4. Autobus Jelcz 080 LOC 026K, rok produkcji 1981
  – cena wywoławcza 5.800 zł

Przetarg odbędzie się w dniu 19.07.1996 r. o godz. 10.00 w sali konferencyjnej ZPW S.A. Grajewo.

Wadium w wysokości 10 % ceny wywoławczej należy wpłacić do godz. 8.00 w dniu przetargu w kasie ZPW S.A.

W przypadku niedojścia do skutku I przetargu II odbędzie się w dniu 02.08.1996 r o godz. 10.00.

Informacji udziela Dział Transportu Samochodowego przy ZPW S.A Grajewo.

Zakład ma prawo unieważnić przetarg bez podania przyczyn.

(13879)

Białostocki Przemysł Drzewny „SKŁAD" Spółka z o.o.

15–545 Białystok, ul. Ciołkowskiego 161, tel. 412–200

ogłasza przetarg nieograniczony

na sprzedaż suwnicy bramowej SB–5 (udźwig 5 ton), rok prod. 1972, cena wyw. 6.150,00 zł.

Suwnicę można oglądać w dni robocze w godz. od 8.00 do 16.00.
Przetarg odbędzie się w dniu 18 lipca 1996 r. o godz. 10.00 w biurze spółki przy ul. Ciołkowskiego 161.
Warunkiem przystąpienia do przetargu jest wpłacenie wadium do kasy spółki w wysokości 10% ceny wywoławczej.
Cena wywoławcza nie obejmuje podatku VAT.
Zastrzegamy prawo unieważnienia przetargu bez podania przyczyn.

(13931)

TELEWIZJA

PROGRAM 1

6.00 Kawa czy herbata? – Kartka z kalendarza. Numer telefonu 0-70055560-2
8.00 „Moda na sukces" – serial prod. USA
8.30 Wiadomości
8.40 Dla najmłodszych: ELA – Encyklopedia Lata dla dzieci
8.50 Lato z czarodziejem – Teleferie
9.10 „Różowa pantera" – serial anim. prod. USA
9.35 Program dla dzieci – Podwórko za chmurką
10.05 „Cagney i Lacey" – serial prod. USA
10.50 Miniatury – Lech Pękalski „Polska, dwory i dworki"
10.55 Muzyczne lato w Jedynce
11.30 Lato z Magazynem Notowań – Wakacje w Lasach Janowskich. Lato z Margerytką
12.00 Wiadomości
12.10 Agrobiznes – rolniczy magazyn informacyjny
12.15 „Menu" – Biesiada w Honfleur
13.00 Kino letnie: „Seksmisja" – film fab. prod. polskiej
14.55 Opowieści bałtyckie – Morze zimą – felieton
15.15 W rajskim ogrodzie – Łąka
15.30 „Moda na sukces" – serial prod. USA
15.55 Program dnia
16.00 Zwierzęta świata: „Żyjące morze: Wraki" – film dok. prod. kanad.
16.25 Dla dzieci: Od Aten do Atlanty – quiz
16.50 Kartka z kalendarza
17.00 Teleexpress
17.20 Klinika zdrowego człowieka – Ziołolecznictwo
17.40 Magazyn katolicki – Ekosong
18.05 Filmidło – magazyn filmowy
18.30 „Kate i Allie" – serial prod. USA
19.00 Wieczorynka – „Karolina i jej przyjaciele", „A ja jestem Bizon"
19.30 Wiadomości
20.10 „Viper" – serial sensac. prod. USA
21.05 Program publicystyczny
21.50 Diariusz – magazyn rządowy
22.00 Złote lata rock and rolla – „W rytmie rockabilly" – serial muzyczny prod. USA
23.00 Wiadomości gospodarcze
23.20 Country TOP '96 – reportaż
23.55 „Klucze do raju" – film fab. prod. franc.
1.30 Telekomputer
1.45 Bałtyckie technologie

PROGRAM 2

7.00 Panorama
7.10 Sport telegram – przegląd najważniejszych wydarzeń sportowych
7.15 Wakacyjne muzykowanie – Felix Mendelssohn Bartholdy – IV Symfonia A-dur „Włoska" – Wielka Orkiestra Simfonia Varsovia Krzysztofa Pendereckiego
7.40 Słoneczne lato Dwójki
7.50 Akademia Zdrowia Dwójki – program sportowo-rekreacyjny. Numer telefonu 0-70055666
8.00 Program lokalny
8.30 Słoneczne lato Dwójki
8.35 „Dzieciaki, kłopoty i my" – serial prod. USA
9.00 Transmisja obrad Sejmu, w przerwie Panorama oraz relacja z obrad Senatu
13.00 Panorama
14.55 Słoneczne lato Dwójki
15.00 „Pod niebem Afryki": „Kwarantanna" – serial prod. USA
15.25 Akademia Zdrowia Dwójki – program sportowo-rekreacyjny
15.35 Sportowe hobby – Telewizyjny Klub Sportowy Dwójki
16.00 Magia bieli – Impresja filmowa
16.30 „5x5": Wygrajmy razem – teleturniej. Audiotele: 0-70035217
16.50 „Zmiennicy": „Podróż sentymentalna" – serial prod. TVP
18.00 Panorama
18.10 Białostocki Kurier Kresowy
19.05 Jeden z dziesięciu – trzyetapowy teleturniej prowadzony przez Tadeusza Sznuka. Audiotele: 0-70075850
19.35 Klub pana Rysia – W ogrodzie botanicznym – program dla dzieci
20.00 „Pogrom kielecki" – film dok.
21.00 Panorama
21.30 Sport telegram – przegląd najważniejszych wydarzeń sportowych
21.40 Halo weekend
21.45 „Wyrzuć mamę z pociągu" – film fab. prod. USA
23.10 „Pogrom kielecki" – film dok.
24.00 Panorama
0.05 Okna – „Czym jest miłość"

POLSAT

Informacje – **16.00, 18.45, 19.50, 22.00**
7.00 Dzień dobry z Polsatem; 7.55 Poranne informacje; 8.00 Polityczne graffiti; 8.15 Klub Fitness Woman; 8.30 „Czarodziejka z księżyca" – serial anim. dla dzieci; 9.00 McGyver – ameryk. serial sensac.; 10.00 Statek miłości – ameryk. serial obycz.; 11.00 Jesteśmy – magazyn redakcji programów religijnych; 11.30 TV Market; 12.00 „Szczęściarz Antoni" – film prod. polskiej; 14.00 Motowiadomości – magazyn motoryzacyjny; 14.30 Link Journal – magazyn mody; 15.00 Halo Gra!MY!; 15.20 Ye! Ye! Ye! – program muzyczny dla dzieci; 15.30 „Jonny Quest" – serial anim. dla dzieci; 16.00 Informacje; 16.15 Ona i On – program Tatiany Sosna-Sarno; 16.45 „Grace w opałach" – serial prod. USA; 17.15 Letnie Studio Polsatu; 18.15 „Webster" – amerykański serial komediowy; 18.45 „Drużyna A" – ameryk. serial sensac.; 19.40 Losowanie LOTTO; 19.50 Informacje; 20.05 „Nieustraszony" – serial sensac. prod. USA; 21.00 Capital City – ang. serial obycz.; 21.50 Polityczne graffiti; 22.00 Informacje i biznes informacje; 22.25 „Adam-12" – ameryk. serial sensac.; 22.50 Sztuka informacji; 23.20 Na każdy temat – talk show Mariusza Szczygła; 0.20 Dżana Music Hit Gonitwa; 0.50 Letnie Studio Polsatu

POLONIA

7.00 Panorama; 7.10 Sport telegram; 7.15 Filmy z Niepokalanowa; 7.40 „Czas dla Ciebie"; 8.00 „Radio Romans": „Ile kosztuje święty spokój?" – serial TVP; 8.30 Wiadomości; 8.40 Program dnia; 8.45 „Skarbiec" – magazyn historyczno-kulturalny; 9.15 „Wakacyjne na polską nutę" – program dla dzieci; 9.45 Muzyczna Jedynka; 10.15 „Kryptonim „Turyści" – serial TVP; 11.15 Komedianci: „Zdzisław Maklakiewicz" – film dok.; 11.55 „Sztuka – niesztuka" – „Sztuka fotografii"; 12.15 Wspomnienia festiwali muzycznych: „Łańcut '94" – Jan Sebastian Bach; 12.45 „Z Polski" – reportaż; 13.00 Wiadomości; 13.15 „Big Bang" – film prod. polskiej; 14.45 Piosenki z Tele Rinn – Jerzy Połomski; 15.00 Panorama; 15.20 „Dwóch ludzi z filmem"; 15.40 Program dnia; 15.45 Nasza Generacja; 16.15 „Ave Maria" – reportaż; 16.45 Sport z satelity: Kronika Parafiady; 17.00 Teleexpress; 17.15 „Sześć milionów sekund" – „Kłusownicy w zoo" – serial dla młodych widzów; 17.45 „Gra" – teleturniej; 18.15 „Przygłbice i kaptury": „Porwanie" – ser. hist.-przygod. prod. polskiej; 19.20 Dobranocka: Miś Uszatek; 19.30 Wiadomości; 20.05 Studio Kontakt; 20.35 „Gdzieś tam – Tomasz Szwed" – recital; 21.00 Panorama; 21.30 „Kocie ślady" – film krym. prod. polskiej; 22.45 Program na piątek; 22.55 „Kraków 2000"; 23.05 „Inny Chopin"; 23.30 Sportowe hobby; 23.55 Uczmy się polskiego – Lekcja 8: „Wesołych świąt"; 0.25 Panorama

POLONIA 1

6.00 T & T – serial sensac. prod. USA; 6.50 Disco Polo – mag. muzyczny; 7.45 Teleshop; 8.10 Seriale anim. dla dzieci; 9.45 Stellina – serial obycz. prod. włoskiej; 11.05 Zbuntowana – serial; 11.45 Condotion Critical – serial USA; 13.35 Teleshop; 13.45 Satelite – magazyn muz.; 15.35 Teleshop; 16.00 Seriale anim. dla dzieci; 17.45 Stellina – serial; 19.15 Zbuntowana – serial; 20.00 Film fabularny; 21.50 Escape – magazyn komputerowy; 22.20 Koncert Petera Gabriela; 23.30 1 + 10 – serial; 24.00 Satelite – mag. muz.; 1.50 Bliżej filmu – mag. film.; 2.20 W domu – magazyn

EUROSPORT

8.30 Golf: Ladies Swiss Open; 9.30 Droga do Atlanty – magazyn; 10.00 Kolarstwo: Tour de France; 11.00 Magazyn sportów motorowych; 12.00 Magazyn Formuły 1; 12.30 Magazyn Grand Prix; 13.00 Eurofun – magazyn; 13.30 Lekkoatletyka: GP IAAF; 15.00 Kolarstwo: Tour de France; 17.30 Piłka nożna: ME w Anglii; 18.30 Automobilizm: European Truck Racing Cup; 20.00 Kulturystyka: Miss World; 21.00 Automobilizm: Europa Truck Trial; 22.00 Kolarstwo: Tour de France; 23.00 Golf: Murphy's Irish Open; 24.00 Magazyn Formuły 1; 0.30 Magazyn Grand Prix; 1.00 Magazyn żeglarski

DSF

6.15 Surfing: Zawody na Jawie; 7.15 Sportowy quiz; 8.00 Superkibic; 8.45 Dominion; 9.00 Mag. sportów motorowych; 10.00 Tenis ziemny: Turniej ATP w Wimbledonie; 12.00 Surfing: Zawody na Jawie; 13.00 Sportowy quiz; 13.45 Superkibic – teleturniej; 14.30 Football Mundial – mag. piłkarski; 15.00 Historia olimpiad; 16.00 Żużel: Superliga '96; 17.00 Major Baseball League; 17.30 Kolarstwo górskie: PŚ w Mount Snow; 18.30 Sportowy quiz; 19.15 Superkibic – teleturniej; 20.00 Tenis ziemny: Turniej ATP w Wimbledonie; 22.00 Wiadomości sportowe; 22.15 Boks: Walki zawodowców; 23.15 Wrestling: WCW; 0.15 Żużel: Superliga '96; 1.15 Magazyn jeździecki; 1.30 Best Direct

KABEL TV

18.00 Program dnia; 18.05 Namiętność – serial; 19.00 Modelki, ich sylwetki i marzenia – film dok.; 19.30 Dookoła świata – magazyn krajoznawczy; 20.00 Przygody Nestora Burmy – serial sensac.; 21.00 Spadkobiercy mafii – film dok.; 22.00 Program dnia; 22.05 Namiętność – serial przygodowy; 23.00 Rodzina Potwornickich – serial komediowy; 23.30 To i moto – magazyn motor.; 24.00 Ulice San Francisco – serial krym.; 1.00 Imię diabła – film sensac. prod. USA

TEATRY • KINA

Teatr Dramatyczny im. Al. Węgierki w Białymstoku – nieczynny.
Białostocki Teatr Lalek – nieczynny (przerwa urlopowa).

KINA W BIAŁYMSTOKU

„POKÓJ" – „Wampir w Brooklynie" (USA, l. 12), godz. 15.00, „Nagi peryskop" (USA, l. 12), godz. 17.00, „Podejrzani" (USA, l. 15), godz. 19.15, „Cena nadziei" (USA, l. 15), godz. 16.00, 19.00 (ostatni dzień).
„TON" – „Tajemnica Syriusza" (USA, l. 15), godz. 14.30, 18.15, „Truposz" (USA, l. 15), godz. 16.15, „Morderstwo pierwszego stopnia" (USA, l. 15), godz. 20.15.
„SYRENA" – „Dziwne dni" (USA, l. 15), godz. 15.00, 19.30, „Deja Vu" (pol., b.o.), godz. 17.30, „Pokuta" (radz., l. 15), godz. 22.00.
„FORUM" – nieczynne.

KINA W WOJEWÓDZTWACH

BIAŁOSTOCKIM
Bielsk Podlaski „Znicz" – „Kosiarz umysłów 2" (USA, l. 12).
Drohiczyn „Daniel" – „Tato" (pol., l. 15).
Narewka „Las" – „Show Girls" (USA, l. 18), „Dzieje mistrza Twardowskiego" (USA, l. 12).

ŁOMŻYŃSKIM
Łomża „Millenium" – „Pocahontas" (USA, b.o.), godz. 16.30, „W środku mroźnej zimy" (ang., l. 15), godz. 18.30, „Ed Wood" (USA, l. 15), godz. 20.30.
Ciechanowiec „Meteor" – „Pociąg z forsą" (USA, l. 15).

SUWALSKIM
Suwałki „Bałtyk" – „Co się wydarzyło w Madison County" (USA, l. 15).
Augustów „Iskra" – „Girl Guide" (pol., l. 15).
Bemowo Piskie „Wrzos" – „Koniec niewinności" (USA, l. 15).
Ełk „Polonia" – „Pod presją" (USA, l. 15).
Giżycko „Fala" – „Księżniczka łabędzi" (USA, b.o.), godz. 17.00, „Dorwać małego" (USA, l. 15), godz. 19.00.
Mikołajki „Żagiel" – „Znak smoka" (USA, l. 12), „Toy Story" (USA, b.o.).
Pisz „Stolica" – „Chłopak na dworze króla Artura" (USA, l. 12), „Ace Ventura – Zew natury" (USA, l. 12).
Wydminy „Irys" – „Psychopata" (USA, l. 15), godz. 17.00, 19.00.

W RAZIE WYPADKU

Policja – tel. 997
Straż Pożarna – tel. 998
Pogotowie Gazowe – tel. 992
Pogotowie Ciepłownicze – tel. 993
Pogotowie Elektryczne – tel. 991
Pogotowie Techniczne Wodociągów – tel. 994
Informacja o usługach – tel. 951
Bank Informacji Gospodarczych – tel. 517-471.
Telefoniczna Agencja Informacyjna – tel. 44-63-45 (7)
Pomoc drogowa – tel. 96-37

SŁUŻBA ZDROWIA

W BIAŁYMSTOKU
Pogotowie Ratunkowe, ul. Poleska 89, tel. biura wezwań 970, 999, 524-192. **Informacja Pogotowia** tel. 422-222.
Ambulatorium Pogotowia, ul. Poleska 89
– Pediatryczne – czynne w dni robocze w godz. 19-7, w wolne soboty w godz. 15-7, w niedziele i święta w godz. 7-7.
– Internistyczne – czynne codziennie przez całą dobę.
– Stomatologiczne – czynne w dni robocze w godz. 19-7, w wolne soboty w godz. 15-7, w niedziele i święta w godz. 7-7.
Gabinety zabiegowe:
– Internistyczny dla dorosłych – czynny codziennie przez całą dobę.
Gabinet dla dzieci czynny w dni robocze w godz. 19-7, w wolne soboty w godz. 15-7, w niedziele i święta 7-7.
Ambulatorium Chirurgiczne dla dorosłych, ul. I. Białówny 11, tel.42-40-41.
Ambulatorium Chirurgii Dziecięcej, ul. Wołodyjowskiego 3a, tel. 42-59-60.
„Hospicjum" Dom Opatrzności Bożej, ul. Świętojańska 1c, tel. 415-607 – czynny przez całą dobę.
„Hospicjum Domowe", ul. Piotrkowska 2, tel. 421-000, godz. 15.00-17.00 (w dni robocze).

APTEKA
(ostry dyżur)
ul. Malmeda 12, tel. 327-529, ul. Poleska 89, tel. 522-111, ul. Mickiewicza 27, tel. 323-024.

SZPITALE
DYŻURY CODZIENNE
Woj. Szpital Zespolony im. J. Śniadeckiego, ul. M. Skłodowskiej-Curie 25, tel. 42-16-21 do 26, 42-70-41– dyżuruje **rehabilitacja** oraz oddziały **dziecięce: chirurgia, reanimacja, laryngologia.**
Woj. Szpital Specjalistyczny im. K. Dłuskiego, ul. Żurawia 14 do godz. 15 tel. 327-570, 327-694, po godz. 15 tel. 323-593 dyżurują **oddziały: choroby płuc dzieci, sztucznej nerki, zakaźny dorosłych.** Specjalistyczny Dermatologiczny ZOZ, ul. Św. Rocha 3, tel. 42-53-01, 42-02-08.
Regionalny Szpital Onkologiczny, ul. Ogrodowa 12, tel. 320-11.

OSTRE DYŻURY
W DNIU 4 VII 1996 r.
CHIRURGIA, REANIMACJA, LARYNGOLOGIA, OKULISTYKA – Państwowy Szpital Kliniczny im. J. Sztachelskiego, ul. M. Skłodowskiej-Curie 24, tel. 42-24-31 do 39, 42-36-13 do 16.
POŁOŻNICTWO z GINEKOLOGIĄ – Woj. Szpital Zespolony im. J. Śniadeckiego, ul. Warszawska 15, tel. 327-100.
ODDZIAŁ GRUŹLICY, ZAKAŹNY DZIECIĘCY – Woj. Szpital Specjalistyczny im. K. Dłuskiego, ul. Żurawia 14 do godz. 15 tel. 327-570, 327-694, po godz. 15 tel. 323-593.
NEUROLOGIA – Specjalistyczny Psychiatryczny ZOZ, Choroszcz, tel. 42-70-51.
WEWNĘTRZNY – Szpital Miejski im. PCK, ul. Sienkiewicza 79, tel. 750-800, 788-824.
DZIECIĘCY WEWNĘTRZNY + NEUROLOGIA – Woj. Szpital Zespolony im. J. Śniadeckiego, ul. M. Skłodowskiej-Curie 25, tel. 42-16-21 do 26, 42-70-41.

W ŁOMŻY
Pogotowie Ratunkowe – tel. 999 oraz 16-38-55.
Pogotowie Chirurgiczne – Szosa Zambrowska 1/27 – czynne przez całą dobę.
Woj. Szpital Zespolony, ul. M. Skłodowskiej-Curie 1, tel. 16-24-01.
Apteka (ostry dyżur), ul. Dworna 35, tel. 16-32-44.

W SUWAŁKACH
Pogotowie Ratunkowe – tel. 999
Woj. Szpital Zespolony, ul. Szpitalna 60, tel. 67-25-46.
Szpital Miejski Zespołu Opieki Zdrowotnej, ul. Kościuszki 101, tel. 66-22-41.
Apteka Prywatna (ostry dyżur), ul. Gałaja 4, tel. 66-49-32.

TELEFONY ZAUFANIA

Białystok – tel.988, czynny codziennie w godz.18-4.
Białystok – Telefon zaufania dla kobiet w ciąży i rodzin – 32-22-22.
Łomża – tel. 988, czynny w poniedziałki, środy i piątki w godz. 16.30 - 21.30.
Łomża – Telefon zaufania dla kobiet 16-45-53, poniedziałek, czwartek, godz. 21-24.
Suwałki – tel. 988, 67-49-41, czynne codziennie (oprócz sobót, niedziel i świąt) w godz. 18-6.

RADIO

PROGRAM I

0.07 Kalendarz radiowy; 0.12 Lista polskich przebojów; 0.17 Radio nocą: Ameryka – Historia i obyczaje – prow. K. Pacuda; 2.55 Myśli na dobry dzień; 3.05 i 4.05 Muzyka przed świtem – aud. D. Lubeckiej; 3.45 Muzyczny arsenał; 4.50 Muzyczne wycinanki; 5.07 Niezapomniane melodie; 5.15 Poranne rozmaitości rolnicze; 5.48 Gimnastyka poranna; 5.58-8.30 Sygnały dnia; 6.30 Informacje w skrócie; 6.32 Przegląd prasy; 6.33 Informacje sportowe; 6.35 Informacje o przejściach granicznych; 6.57 Eko-Radio; 7.00 Dziennik poranny – I wydanie; 7.30 Informacje w skrócie; 7.45 KOS – konkurs; 8.00 Dziennik poranny – II wydanie; 8.30 Radio Biznes; 9.00-11.55 **Lato z Radiem**; 9.14 i 10.08 Eko-Radio – oprac. A. Zalewski; 11.55 Komunikaty; 12.00 Sygnał czasu i hejnał z wieży mariackiej z Krakowa; 12.06 Z kraju i ze świata – mag.; 12.28 Rolnicza antena; 12.40-16.00 Pasmo „...po hejnale"– prow. A. Orzech, w tym: 12.42, 13.30, 14.30 i 15.30 Radio kierowców; 16.00 Dziennik popołudniowy; 16.12 Aktualności; 16.30 Skrót wiadomości; 16.45 Dziennik Radia Watykańskiego; 17.05-19.00 Przegląd dnia... Pięć po..., w tym: Lista polskich przebojów; 19.00 Z kraju i ze świata – mag.; 19.30 Radio dzieciom: „Tajemniczy ogród" – słuch. wg pow. Frances H. Burnett; 20.10 Echo: Klub Popularyzatorów Nauki – aud. M. Bobrowskiej; 20.30 Pod mikroskopem – aud. J. Kamińskiej; 20.40 Lekcja jęz. angielskiego BBC; 20.50 Lektury Jedynki: „Alchemik" wg pow. P. Coelho; 21.05 Komunikaty Totalizatora Sportowego; 21.06 Kronika sportowa; 21.30 Reportaż; 22.00 Wydarzenia dnia; 22.10 Komentarz dnia; 22.20 Cztery pory roku – wydanie wieczorne, w tym: Poezja z ducha muzyki poczęta; 23.05 Ze świata nokturnu i serenady – aud. E. Ratajczyka; 23.55 Myśli pod koniec dnia

PROGRAM III

0.05-6.00 Trójka pod księżycem; 4.30 Lektura na bezsenność: Sidney Sheldon „Ranek, południe, noc" – oprac. B. Helbrecht; 6.00-9.00 Zapraszamy do Trójki; 6.15 Lekcja jęz. angielskiego; 7.05 i 8.05 Serwis sportowy; 8.45 Business news; 9.00-11.00 Każdy gra inaczej – prow. P. Sztompke; 9.15 PPR – Poranna Porcja Rozrywki; 9.30 Informator ekonomiczny; 10.10 PPR – Przedpołudniowa Porcja Rozrywki; 10.30 Aktualia kulturalne; 11.10 Puls Trójki – prow. M. Olejnik; 11.55 Giełda Papierów Wartościowych; 12.05 W tonacji Trójki – prow. K. Pacuda; 13.05-16.00 Trójka na dwa głosy; 13.15 Powtórka z rozrywki; 14.15 Muzyczna poczta UKF (1); 14.30 Lektury Trójki: Joanna Waliszewska „Sowa w kominie" – oprac. H. Szopskiej; 14.40 Nowości muzyczne; 14.58 Komunikat o sytuacji na przejściach granicznych; 15.04 Serwis sportowy; 15.30 Bliżej Ziemi – fel. ekolog.; 15.35 Muzyczna poczta UKF (2); 16.00-19.00 Zapraszamy do Trójki; 18.05 Serwis sportowy; 19.05 Się kręci – aud. J. Owsiaka; 20.05 Książka tygodnia: Millan Kundera „Zdradzone testamenty" – oprac. A. Celmer-Zajączkowskiego; 20.15 Jazzowy sanitariusz – aud. M. Kydryńskiego; 21.05 Klub Trójki – prow. A. Semkowicz; 22.05 Serwis sportowy; 22.10 Studio el-muzyki – aud. J. Kordowicza; 22.55 Lekcja jęz. angielskiego; 23.00 To był dzień; 23.30 Pod dachami Paryża – aud. B. Podmiotko

RADIO BIAŁYSTOK

FM 72,68 72,8 100,2 MHz
PROGRAM REGIONALNY
Wiadomości Radia Białystok **co godzinę**
Wiadomości w skrócie: **5.30, 6.30, 7.30, 8.30, 14.30, 15.30, 16.30, 17.30;** Przegląd prasy: **5.16, 6.22;** O tym się mówi: **6.16, 6.45, 7.15, 7.40;** Informacje z przejść granicznych: **5.15, 6.25, 8.53, 13.08, 15.08, 18.09;** Regionalne notowania walutowe: **8.53, 11.08, 14.18;** Wiadomości z Giełdy: **14.18.**
5.00 FAKTY I MUZYKA (wiadomości co 30 min) – prow. P. Łęgowski; 8.15 Zadzwoń do nas: **442-222**; **9.10 SPOTKANIA** – prow. A. Jarosz; 9.12 Horoskop; 11.45 Życiowe ścieżki sierżanta Walieszki; 12.10 ALE KINO... magazyn filmowy; 13.08 MAGAZYN DLA NIEPEŁNOSPRAWNYCH – aut. Stanisław Pulnar; 13.35 Muzyczne listy; **14.00 FAKTY I MUZYKA** (wiadomości co 30 min) – prow. B. Ciruk; 16.15 Zadzwoń do nas: **442-222**; 18.10 Konkurs – „Poszukiwany..."; 18.30 Litewski Magazyn Radiowy – przyg. E. Pietruszkiewicz; 18.45 Pod znakiem Pogoni – aud. W. Prochowicza; 19.05 Poczta Literacka – prow. W. Szymański; 19.35 Dyskretny urok baroku – aud. Z. Zająca; 20.05 Opowieści Gargamela – Wiesław Drzewicz; 20.15 **MIXER– muzyka dla wszystkich – opr. R. Konecko; 22.00 Reflektorem po świecie – program BBC; 23.05 NOCNA ORKIESTRA RADIA BIAŁYSTOK** – prow. R. Konecko

RADIO Zet

65,99, 107,3 MHz
Wiadomości co godzinę **całą dobę**
Wiadomości co pół godziny: **6.00-17.00**
Wiadomości co kwadrans: **6.00-9.00**
Wiadomości sportowe: **6.08, 6.33, 7.09, 7.34, 8.07, 9.05**
Wiadomości giełdowe: **11.57, 13.05, 14.05**
4.00-6.00 Świt z Radiem Zet; 6.00-9.00 Poranek z Radiem Zet; 6.20, 9.40 Horoskop Dnia – Wojciech Jóźwiak; 6.50 Zapowiedzi TV; **7.40 Wiadomości gospodarcze Reutera**; 8.15 Gość Radia Zet; 8.50 Książki Czesława Apiecionka; 9.50 Ciekawostki Krecika; 10.10 Bulion Zet; 12.00 Wiadomości w południe – Małgorzata Łaszcz; 13.15 „Dzwonię do Pani... Pana" – program Janusza Weissa; 14.10 **Magazyn reporterów i zapowiedzi kulturalne**; 15.00 Wydarzenia dnia – Rafał Domański; 15.50 **Ciekawostki Krecika**; 16.10 **Hip Hop Zet – program Marzeny Chełminiak i Wojtka Jagielskiego;** 17.50 **Na krawędzi – najlepsi wykonawcy New Rock**; 18.10 **Majewiada** – program Szymona Majewskiego; 19.05 Komputerowa lista przebojów Radia Zet – tel. **0-700-73-000**; 20.15 **Na krawędzi – najlepsi wykonawcy New Rock;** 21.05 Klub Radia Zet – zaprasza Karolina Korwin-Piotrowska; 23.10 Noc z Radiem Zet.

RADIO AKADERA

FM 71,24
Wydarzenia: **0.00, 6.00, 7.00, 8.00, 9.00, 10.00, 11.00, 12.00, 13.00, 14.00, 15.00, 16.00, 17.00, 18.00, 19.00, 20.00, 21.00, 22.00, 23.00**
Ogłoszenia: **od 7.15 do 20.15 co godzinę (tel. 422-415)**
6.05-10.00 Dzień dobry lato – prezentuje Adam Klimiuk; 6.15 Przegląd prasy lokalnej; 6.30 Serwis lokalny, komunikaty; 6.50 Halo, granica!; 7.30 Serwis lokalny; 7.45 Przegląd prasy lokalnej; 8.30 Serwis lokalny, komunikaty, sytuacja na przejściach granicznych, noc na służbie, kursy walut; 8.40 Konkurs (422-414); 9.10 Horoskop; 9.30 Serwis lokalny, komunikaty, propozycje kulturalne na dziś; 9.45 Porady Prawnika; 9.50 Miejski Pośredniak – oferty pracy; 10.00-15.00 Radiowy Piknik – prezentuje Krzysztof Sadowski; 10.30 Konkurs I (tel. 422-414); 11.30 Konkurs II; 12.30 Serwis lokalny, komunikaty, informacje z przejść granicznych (nowe); 12.40 Konkurs (tel. 422-414); 13.10 Horoskop; 13.30 Aktualności; 13.45 Notowania Giełdy Papierów Wartościowych; 15.00-20.00 Popołudnie z Akaderą – prezentuje Andrzej Ryczkowski; 15.30 Konkurs I (422-414); 16.30 Serwis lokalny, komunikaty, kursy walut, sytuacja na przejściach granicznych, propozycje kulturalne na dziś; 16.45 Porady Prawnika – (powtórka z godz. 9.45); 17.10 Horoskop; 17.30 Konkurs II (tel. 422-414); 18.10 Miejski Pośredniak – oferty pracy; 18.30 Aktualności; 19.30 Muzyczny Top Radia Akadera (głosowanie): 20.05-24.00 Szafa gra; 0.05-6.00 Nocny odlot

RADIO RMF/FM

Białystok 91,1 MHz
Łomża 91,5 MHz
Suwałki 89,0 MHz
Wiadomości co godzinę **od 0.45**
Giełda: **12.05, 14.05**
Traffic: **6.26, 6.59, 7.26, 7.59, 8.26, 8.59, 14.26, 14.59, 15.26, 15.59, 16.26, 16.59**
5.00 Rano Mogę Fruwać – pieczemy poranne tosty; 9.00 Radio materii i formy; 13.00 Relacje Migawki Flesze – rajd reporterów; 17.00 Rockujemy Muzykę Fantastyczną – gramy w rosyjską ruletkę; 19.45 Radio Muzyka Fakty – przegląd wydarzeń dnia; 21.45 Rock Metal Funky – zdejmujemy nocną koszulkę; 1.00 Rozterki Marzenia Fobie – nocne odloty

RADIO MARYJA

Białystok 104,70 MHz
Ełk 102,60 MHz
Łomża 104,00 MHz
Suwałki 107,90 MHz
Wiadomości: **2.00, 4.00, 5.00, 6.25, 8.25, 10.25, 12.25, 14.25, 18.25, 19.25**
5.45 Rozpoczęcie programu; 6.00 Anioł Pański, Jutrznia; 6.30 Różaniec; 7.00 Msza św.; 7.45 W Rodzinie RADIA MARYJA; 8.00 Godzinki ku czci Niepokalanego Poczęcia NMP; 8.30 Katecheza z rozmowami telefonicznymi; 9.30 Czas pieśni; 9.50 Mogę, chcę pomóc; 10.00 Audycja dla dzieci; 10.30 Porady; 11.00 W Rodzinie RADIA MARYJA; 11.45 Medytacja; 12.00 Anioł Pański; 12.10 Spotkanie z Biblią; 12.30 Różaniec; 13.15 Radiogazeta; 13.45 Literatura; 14.00 Modlitwa Popołudniowa z Liturgii Godzin; 14.15 Czas dobrych nowin; 14.30 Mogę, chcę pomóc; 14.40 Muzyka mistrzów; 15.00 Koronka do Bożego Miłosierdzia; 15.15 Rozmowy nie dokończone; 16.00 W Rodzinie RADIA MARYJA; 16.15 Serwis informacyjny Radia Watykańskiego; 16.30 Telefoniczny koncert życzeń; 17.00 Katecheza z rozmowami telefonicznymi; 18.00 Anioł Pański, Nieszpory; 18.30 W nurcie nauczania Ojca Świętego Jana Pawła II; 18.55 Spróbuj pomyśleć; 19.00 Audycja dla młodzieży; 19.30 Audycja dla dzieci; 19.45 Modlitwy dzieci; 20.00 Audycja Radia Watykańskiego; 20.20 Różaniec; 21.00 Apel Jasnogórski; 21.15 Rozmowy nie dokończone; 23.30 Kompleta; 23.45 Medytacja; 0.00 Rozpoczęcie programu nocnego; 0.15 Katecheza (powt.); 1.30 W nurcie nauczania Ojca Świętego Jana Pawła II; 2.10 Lektura (powt.); 2.30 Porady (powt.); 3.00 Serwis Radia Watykańskiego (powt.); 3.25 Spotkania z Biblią (powt.); 3.40 Audycja Radia Watykańskiego (powt.); 4.40 Muzyka mistrzów (powt.); 5.05 Radiogazeta; 5.20 Godzinki ku czci Niepokalanego Poczęcia NMP; 5.45 Rozpoczęcie programu dziennego

bm

REDAKCJA NIE PONOSI ODPOWIEDZIALNOŚCI ZA ZMIANY W PROGRAMACH

Polish Trophy Jump Classic w Augustowie

Prezes Rady Ministrów – Włodzimierz Cimoszewicz objął honorowy protektorat nad międzynarodowym konkursem skoków w narciarstwie wodnym – „Polish Trophy Jump Classic '96", który 13-14 lipca odbędzie się w Augustowie. Nad całością przygotowań do imprezy czuwają: komitet honorowy, któremu przewodniczy wojewoda suwalski – Cezary Cieślukowski i komitet organizacyjny pod przewodnictwem burmistrza Augustowa – Leszka Cieślika.

Dotychczas uzyskano potwierdzenie udziału w zawodach narciarzy wodnych z Białorusi i Ukrainy oraz reprezentantów AZS Warszawa, „Boreasz" – Jaworzno, „Zefir" – Bytom, SKI-LINE Szczecin i naturalnie gospodarzy, czyli augustowskiej Sparty. Dojdzie więc do niezmiernie interesującej rywalizacji dwudziestu najlepszych zawodników z trzech krajów z wicemistrzem świata, Białorusinem Olegiem Diewiatowskim. Skacze on na odległość 58 m.

Skład komitetu honorowego: wojewoda Cezary Cieślukowski, poseł Janusz Szymański, przewodniczący Rady Miejskiej – Zygmunt Ropelewski, kierownik Urzędu Rejonowego – Franciszek Wiśniewski, przedstawiciel BAT Warszawa – Jacek Siwek, prezes Zarządu Przedsiębiorstwa Wyrobów Tytoniowych w Augustowie – Robert Hanisz, dyrektor Wydziału Kultury, Turystyki i Sportu Urzędu Wojewódzkiego w Suwałkach – Jerzy Gałązka; skład komitetu organizacyjnego: burmistrz Leszek Cieślik, prezes AKS „Sparta" – Zygmunt Kowalik, dyrektor AKS „Sparta" – Roman Kabroński, zastępca burmistrza – Marek Polkowski, sekretarz miasta – Aldona Samel, dyrektor MOSiT – Maciej Krzywiński, członkowie Zarządu AKS „Sparta" – Andrzej Piotrowski i Wojciech Salik.

– Oleg Diewiatowski przyleci samolotem z Paryża do Warszawy już w czwartek, 11 lipca. Zostanie powitany na Okęciu, skąd uda się do Augustowa. Przyjeżdża na dwa dni przed zawodami, aby zapoznać z warunkami na jeziorze Necko i rzece Netta. Na szkoleniowym pokazie dla trenerów, instruktorów i zawodników zapozna się z najnowszymi metodami treningowymi i techniką wykonywania skoków. Będzie z pewnością oblegany przez zbieraczy autografów. W rozmowie telefonicznej bardzo żałował, że nie spotka się z naszymi olimpijczykami – kajakarzami, Markiewiczem i Wysockim, szykującymi się do wyjazdu na Igrzyska w Atlancie. Chciał im bowiem osobiście złożyć życzenia udanego startu na Olimpiadzie – poinformował Roman Kabroński z AKS Sparta. **(h)**

Fot.: Michał Kość



Mapa pilnie potrzebna

Sezon piłkarski 95/96 był szczególny dla drużyn występujących w kl. okręgowej białostocko-łomżyńskiej. Po raz pierwszy w historii polskiego futbolu walczono o zakwalifikowanie się do grona IV-ligowców. Zaszczytu tego dostąpili: Tur Bielsk Podlaski, uczestnik kompromitujących spotkań barażowych z Victorią Bartoszyce, Ruch Wysokie Mazowieckie, Cresovia Siemiatycze, Orzeł Kolno, Wissa Szczuczyn, Narew Choroszcz.

Nie ulega wątpliwości, że największym przegranym w batalii o IV ligę jest grajewska Warmia. Wydawałoby się, że klub – jeden z lepiej zorganizowanych w regionie, nie posiadający kłopotów finansowych, zajmujący po rundzie jesiennej III lokatę – nie zawiedzie swych wiernych kibiców. Żenująca gra w rundzie wiosennej (tylko 2 zwycięstwa), niepotrzebne niesnaski w gronie działaczy, działania pozbawione odznak nowoczesnego spojrzenia na futbol, kłopoty ze znalezieniem prawdziwych sponsorów, brak kadrowych wzmocnień – sprawiły, że klub reprezentujący prawie 25-tysięczne miasto, będzie gościł teraz na boiskach większych i mniejszych wsi. Aby do niektórych dotrzeć, nieodzowne będzie zakupienie mapy.

Najbardziej bulwersujące jest to, że członkowie Zarządu jakby nie zauważali powagi sytuacji, w jakiej znalazła się grajewska piłka. Nie chcę być prorokiem, ale na awans do IV ligi w najbliższym czasie nie ma co liczyć. Jedynymi jaśniejszymi punktami w poprzednim sezonie było zdobycie mistrzostwa okręgu przez zespół juniorów młodszych i III lokata weteranów w lidze, której patronowaliśmy.

(SAR)

Augustynowicz jedzie do Szwecji

W stołecznym klubie Magnum odbył się czwarty narodowy turniej Euro-Tour. Zagrało w nim 32 najlepszych polskich bilardzistów, wyłonionych w eliminacjach regionalnych. Turniej rozgrywany jest w konkurencji pool bilard „9".

Po raz trzeci zwycięzcą został **Karol Augustynowicz (Elida Białystok)**, który w finale pokonał Sebastiana Kunysza (Rollex Poznań) 7:3. Trzecie miejsce zajął Krzysztof Gastman (Magnum Warszawa) oraz Mariusz Roter (Bankrut Sosnowiec).

Sukces w Warszawie zapewnił K. Augustynowiczowi start w głównym turnieju Euro-Tour w Norrtalje (Szwecja). Finał odbędzie się 13-16 sierpnia.

Obecnie czołówka krajowego rankingu przedstawia się następująco: 1. Karol Augustynowicz (Elida Białystok) – 570 pkt, 2. Waldemar Witowski (Ósemka Rzeszów) – 416, 3. Mariusz Roter (Bankrut Sosnowiec) – 334.

(PAP)

Spotkanie w „Cristalu"

Zarząd Klubu Asdex i kierownictwo hotelu „Cristal" zorganizowało uroczyste spotkanie ze złotym medalistą mistrzostw Polski w boksie Dawidem Wysockim, brązowym medalistą Spartakiady Wojciechem Sobczykiem oraz ich trenerami. Obecni też byli: dyrektor Zespołu Szkół Metalowo-Drzewnych mgr Wiesław Chabowski (w szkole uczą się prawie wszyscy młodzi bokserzy Asdexu) oraz naczelnik Wydziału Zdrowia – lekarz Krzysztof Teodoruk.

W trakcie spotkania zawodnicy podzielili się swoimi wrażeniami z mistrzostw, a trenerzy Ryszard Dargiewicz i Tomasz Mróz przedstawili dalsze plany szkoleniowe. Na zakończenie imprezy wiceprezes klubu Stefan Korziński wręczył zawodnikom i osobom im towarzyszącym dyplomy uznania, upominki oraz nagrody pieniężne.

(paw)

Uczczono pamięć „Kusego"

Szkoła Podstawowa nr 3 im. Janusza Kusocińskiego w Zambrowie godnie uczciła 56. rocznicę (21.06.1940 r. – Palmiry) śmierci swego patrona. V Memoriał Janusza Kusocińskiego miał szczególną wymowę – odbywał się w 100-lecie wskrzeszenia nowożytnych igrzysk i w roku olimpijskim (Atlanta – 96). Zapewne to sprawiło, że jednym ze sponsorów był Urząd Kultury Fizycznej i Turystyki, który dla wszystkich uczestników memoriału ufundował pamiątkowe koszulki, słodycze oraz nagrody rzeczowe.

W typowo biegowym memoriale drużynowe zwycięstwo w kategorii dziewcząt odniosła SP nr 3 (Puchar Dyrektora SP 3), przed SP nr 4 i SP nr 5. Taką samą kolejność odnotowano w kategorii chłopców. SP nr 3, zwyciężając po raz trzeci z rzędu, zdobyła na własność Puchar Przewodniczącego Komitetu Rodzicielskiego tej szkoły.

Zwycięzcy indywidualni: dziewczęta – Ewa Perkowska, Angelika Zielińska, Joanna Sawicka, Beata Stańczyk, Edyta Cwalina (wszystkie „trójka"); chłopcy – Piotr Gołaszewski (SP 4), Karol Syski (SP 4), Krzysztof Łągiewski, Paweł Kapelewski, Grzegorz Nowacki (wszyscy SP 3). W biegu masowym, w którym wzięło udział 107 osób, zwyciężyli: Łukasz Bączyk i Małgorzata Tyszko. Sędzią głównym był Andrzej Grabowski, a dzielnie mu sekundował Piotr Skawski.

(SAR)

Jean Zarzecki

Konsul polskiego futbolu

Do klubów zachodnioeuropejskich polscy piłkarze zaczęli udawać się na początku lat siedemdziesiątych. Nie były to jeszcze oficjalne transfery, lecz jak to się wtedy nazywało: wyjazdy na piłkarską emeryturę. Szczególnie drużyny z północnej Francji i Belgii – tam znajdują się duże skupiska polonijne – chętnie zatrudniały doświadczonych zawodników. W tym miejscu wypada przypomnieć nazwiska Włodzimierza Lubańskiego, Grzegorza Lato, Pawła Janasa, Andrzeja Szarmacha, Waldemara Matysika.

W latach osiemdziesiątych na oryginalny pomysł wpadł francuski przemysłowiec polskiego pochodzenia Jean Zarzecki. Nie każde wie, że jest on silnie związany z naszym regionem. Jego rodzice urodzili się we Fleszach i Konopkach k. Grajewa. W Polsce prowadzi rozległe interesy. Niedawno w Grajewie nastąpiło uroczyste otwarcie firmy „Grapol" – produkującej odzież sportową.

Jean Zarzecki postanowił w Belgii stworzyć drużynę, która miała być oparta na piłkarzach z Polski. Zatrudnił nawet grającego trenera z Polski – Kazimierza Jagiełłę. W III-ligowej drużynie ROYAL FRANCS BORAINS grali między innymi – Waldemar Tumiński, Bogdan Kwapisz, Janusz Baran, Kazimierz Buda i Bogusław Dzięgiel. Co prawda, RFB nigdy nie wyszedł za opłotki III ligi, ale w 1988 r. zanotował niebywały sukces – zakwalifikował się do półfinału Pucharu Belgii. Od 1990 do 1993 r., jak sam stwierdził – bierze rozbrat z piłką i polskimi piłkarzami. W 1993 r. w 20 tys. TEMAPPES FLENU uruchamia piłkarski ośrodek szkoleniowy, z 2 stadionami i 4 boiskami treningowymi. Trenuje w nim 240 adeptów piłkarstwa w 11 (!!) grupach wiekowych. Od piątku do niedzieli – młodzi piłkarze przebywają w ośrodku na koszt właściciela. Oprócz trenerów zatrudniony jest pedagog, którego zadaniem jest troska o postępy w nauce. Wszystkie drużyny biorą udział w regularnych rozgrywkach, a seniorzy występują obecnie w IV lidze belgijskiej. Od 1 lipca – w ośrodku trwają tzw. piłkarskie wakacje.

Jean Zarzecki w rozmowie z „Gazetą" wyraził swoje zaniepokojenie obecną sytuacją w polskim piłkarstwie. Interesuje się występami białostockiej Jagiellonii i grajewskiej Warmii.

Z ust niżej podpisanego (Polskę odwiedził po 3-miesięcznej przerwie) dowiedział się o blamażu tych klubów. Odpowiedział tylko, że jest mu strasznie przykro i zachęcał do odwiedzenia firmy. Na zakończenie rozmowy przypomniał jeszcze o 2 polskich nazwiskach – Możejce i Turlepie.

J. SARNACKI

Siatkówka nad Siemianówką

Nad zalewem w Siemianówce rozegrany został turniej piłki siatkowej zorganizowany przez Night Club „Rondo". Startowało pięć zespołów.

Zwyciężyli oldboje Hajnówki, którzy wystąpili w składzie: Andrzej Ludwiczak, Janusz Ludwiczak, Leonard Kulwanowski, Andrzej Zasim, Jerzy Kozak, Andrzej Walczak, Roman Daniluk. Drugie miejsce zajęła drużyna JW 2186 Hajnówka (Zbigniew Angielczyk, Eugeniusz Sejfer, Dariusz Skiepko, Wiaczesław Odyniew, Jerzy Germaniuk, Krzysztof Andrejewicz, Marek Czauż).

Na kolejnych miejscach uplasowały się ekipy: 3. Żubr Białowieża, 4. NIKOM JW 2186 Hajnówka, 5. Komenda Rejonowa Policji w Hajnówce.

Najlepszym atakującym turnieju został wybrany Jerzy Janiel, obrońcą Leonard Kulwanowski, a rozgrywającym Grzegorz Kozak.

W organizacji zawodów dużą pomoc okazali żołnierze JW 2186, którzy wyremontowali boisko oraz trybuny.

Sponsorami turnieju byli: Browar Białystok, spółka Łukasz z Białegostoku, firma Moderator z Hajnówki, Przedsiębiorstwo Ceramiki Budowlanej z Lewkowa Starego, Przedsiębiorstwo Produkcji Leśnej „Las", spółka Runo z Hajnówki.

(mark)

LISTY DO REDAKCJI

We wszystkich artykułach dotyczących Jagiellonii brak mi informacji na temat wielkości sponsoringu Pana Dąbrowskiego. Spotkałem się wielokrotnie z twierdzeniem, że Pan Dąbrowski nie jest sponsorem klubu lecz sam jest sponsorowany miliardowymi kwotami przez klub, który dzięki takiemu postępowaniu coraz szybciej zmierza ku upadkowi. Część tych twierdzeń jest słuszna i bezdyskusyjna.

W okresie dwóch lat Pan Dąbrowski wyprowadził z klubu dla siebie oficjalnie ponad 10 mld st. zł, a zainwestował? Dlaczego to jest nieznane? Komu oprócz Dąbrowskiego i Szeląga zależy na ukrywaniu tej kwoty? Uważam, że Pan Dąbrowski boi się, że jego pseudosponsoringiem zajmą się organa ścigania i wstydzi się opinii publicznej. Cała działalność Zarządów Klubu z byłym Prezesem Kiersnowskim i obecnym Prezesem Szelągiem brzydko pachnie, a jedynym jej efektem może być upadłość klubu i przejęcie wszystkich jego aktywów przez Pana Dąbrowskiego. Nikt w tym przeszkodzić nie może ponieważ nad komisją rewizyjną czuwa jej przewodniczący w osobie – o ironio losu – Pana Dąbrowskiego.

Krytyczne artykuły i sugestie, aby winni degradacji Jagiellonii podali się do dymisji i odeszli, nie mogą w przedstawionej sytuacji trafić do adresatów bo ich misja nie została jeszcze zakończona i nie są oni ludźmi honoru. Stąd Karalus będzie dalej prowadzić zespół w kierunku IV ligi, a Dąbrowski z Szelągiem wyprzedawać zawodników z pominięciem interesu Jagiellonii. Wszystko w majestacie prawa stworzonego przez ten tercet, na oczach władz i wielu sympatyków, do grona których i ja się zaliczam. Dzisiaj już nie, bo w swoim postępowaniu kieruję się innymi wartościami.

Nazwisko do wiadomości Redakcji

Atlanta 1996

Z Fiatem do Sydney

W sali konferencyjnej Torwaru została podpisana umowa pomiędzy Fiat Auto Poland a Polską Fundacją Olimpijską reprezentującą Polski Komitet Olimpijski, na mocy której Fiat Auto Poland został Oficjalnym Sponsorem Polskiego Sportu Olimpijskiego oraz pierwszym Oficjalnym Sponsorem Polskiej Reprezentacji Olimpijskiej Nagano 1998 i Sydney 2000.

Umowę na okres czterech lat, będącą kontynuacją trwającej od trzech lat współpracy pomiędzy Fiat Auto Poland a Polskim Komitetem Olimpijskim, podpisał prezes zarządu i dyrektor generalny Fiat Auto Poland Diego Avesani oraz: Eugeniusz Pietrasik – prezes Polskiej Fundacji Olimpijskiej, Jerzy Dachowski – wiceprezes Fundacji i Andrzej Szalewicz – prezes Polskiego Komitetu Olimpijskiego.

Materiały przygotowali: Mariusz Klimaszewski i Paweł Wołosik

XVI Igrzyska Olimpijskie – Melbourne i Sztokholm 1956

„Końskie" kłopoty

Po raz pierwszy w historii nowożytne Igrzyska Olimpijskie odbyły się na kontynencie australijskim. Miastem organizatorem, wybranym podczas 43. sesji MKOl, która odbyła się w 1949 roku w Rzymie, zostało Melbourne. Jednak ze względu na panującą w Australii obowiązkową 6-miesięczną kwarantannę dla koni, konkurencje jeździeckie nie mogły być rozegrane w tym kraju. MKOl zaproponował więc na 49. sesji (Ateny 1954), by najlepsi jeźdźcy spotkali się w dniach 10–17 czerwca w Sztokholmie (Szwecja).



Ze względu na uciążliwą podróż i wielkie koszty transportu sportowców reprezentacje wysyłały tylko najlepszych swych reprezentantów. Były jednak kraje, które zadebiutowały na Igrzyskach. Należały do nich: Kenia, Liberia, Malezja, Ogólnoniemiecka Reprezentacja Olimpijska – ORO, Tajwan, Uganda, Fidżi i Etiopia. Otwarcia Igrzysk dokonał mąż królowej brytyjskiej Elżbiety II, książę Edynburga – Filip.

Aż dziewięć medali (1 złoty, 4 srebrne, 4 brązowe) wywalczyli reprezentanci Polski. „Krążek" z najcenniejszego kruszcu zdobyła skacząca w dal Elżbieta Duńska-Krzesińska. Wspaniałym skokiem na odległość 6,35 m „Złota Ela" zdystansowała faworytki tej konkurencji Amerykankę Willye White i zawodniczkę Związku Radzieckiego Nadieżdę Dwaliszwili.

W Melbourne swój drugi olimpijski start zaliczył niezapomniany lekkoatleta Janusz Sidło. Polak aż do ostatniej serii finałowego konkursu rzutu oszczepem utrzymywał się na prowadzeniu. Niestety, Norweg Egil Danielsen, któremu przed ostatnią próbą Sidło pomagał wybrać odpowiedni oszczep, wspaniałym rzutem „wyrwał" naszemu zawodnikowi niemal pewny złoty medal, a także rekord świata.

Do największych bohaterów XVI Igrzysk trzeba niewątpliwie zaliczyć amerykańskiego sprintera Roberta Morrowa (3 złote medale), przedstawicielkę gospodarzy, również sprinterkę, Betty Cuthbert (3 złote medale) oraz węgierskiego boksera Laszlo Pappa, który w Melbourne wywalczył swój trzeci z rzędu złoty medal olimpijski.

Herosi olimpiad

Radziecki „kangur"

Wiktor Saniejew – radziecki trójskoczek wystąpił aż czterokrotnie na Igrzyskach Olimpijskich. Swoją olimpijską przygodę rozpoczął w 1968 roku w Meksyku.

W konkursie trójskoku, który odbywał się na wysokogórskim stadionie Azteków, bito aż pięciokrotnie rekord świata. Najpierw najdalej na świecie skoczył w eliminacjach Włoch Giuseppe Gentile – 17,10, który zdetronizował Polaka Józefa Szmidta. W pierwszej kolejce finału Włoch po raz drugi ustanowił rekord świata – 17,22. Poprawił go Wiktor Saniejew – 17,23, którego z kolei przebił Brazylijczyk Nelson Prudencio – 17,27.

Ostatnie słowo należało jednak do Saniejewa. Radziecki trójskoczek skoczył na odległość 17,39 m i zdobył rekordowe olimpijskie złoto.

Tytuł mistrza Wiktor Saniejew obronił na kolejnej olimpiadzie w 1972 roku w Monachium. Również w Montrealu w 1976 roku radziecki lekkoatleta okazał się bezkonkurencyjny w konkursie trójskoku.

Jednak obu pogodził reprezentant ZSRR, Estończyk Jaka Uudmae. Saniejew w ostatnim skoku uzyskał 17,24 i sięgnął po srebrny medal.

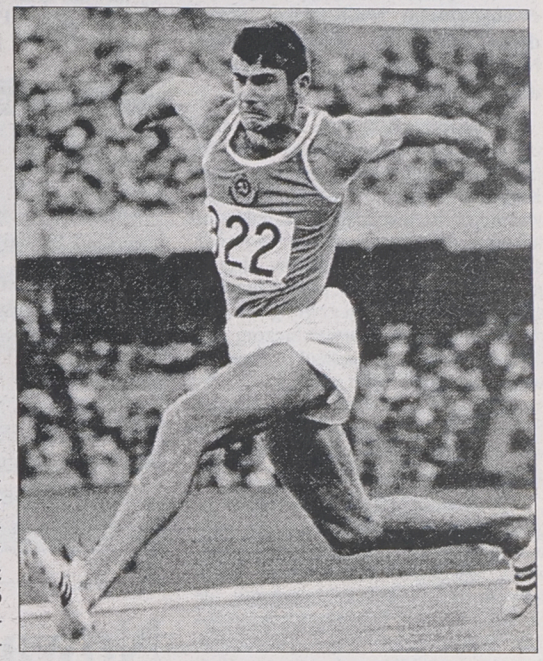

Saniejew bardzo chciał po raz czwarty stanąć na najwyższym podium olimpijskim w stolicy ZSRR – Moskwie – w 1980. Wszyscy spodziewali się, iż walka o złoto rozstrzygnie się właśnie między Saniejewem a Brazylijczykiem Joao Carlosem de Oliveira.

KRONIKA OLIMPIJSKA ● KRONIKA OLIMPIJSKA

KUCHARZEWSKA JEDZIE NA IGRZYSKA

Beata Kucharzewska – jedzie na olimpiadę! Reprezentantka Polski otrzymała tzw. dziką kartę, upoważniającą ją do występu w najbliższych Igrzyskach Olimpijskich w turnieju judo (kategoria 56 kg).

– W środę rano otrzymałem od pani Denise Beaten z sekretariatu Europejskiej Unii Judo informację, że w wadze 56 w olimpijskim turnieju judo będzie mogła startować Beata Kucharzewska. Nie muszę mówić, jak wielką sprawiło mi to radość. Beata była tak bliska uzyskania kwalifikacji olimpijskiej w turniejach eliminacyjnych. Podopieczna trenera Wiesława Błacha m.in. zajęła piąte miejsce w ME. Ta niezwykle utalentowana zawodniczka zasłużyła sobie na udział w Igrzyskach – powiedział sekretarz EUJ, Mieczysław Bigoszewski. M. Bigoszewski dodał, że jeszcze kilka dni temu trójstronna komisja, składająca się z przedstawicieli MKOl, Światowej Federacji Judo (IJF) i Europejskiej Unii Judo (EUJ) była zdania, że dziką kartę należy przyznawać reprezentantom krajów, które w Atlancie nie będą miały swych przedstawicieli w turnieju judoków. Udało mu się jednak przekonać dyrektora sportowego EUJ, Francoisa Bessona, że karty te powinny otrzymać federacje, które mają istotne osiągnięcia w judo. Powiodło się, jedna z dzikich kart przypadła reprezentantce Polski. Polskie judo na Igrzyskach w Atlancie reprezentować będą: Małgorzata Roszkowska (Hetman Białystok, 48 kg), Ewa Larysa Krause (52 kg), Beata Kucharzewska (56 kg), Aneta Szczepańska (66 kg), Beata Maksymow (ponad 72 kg) oraz Piotr Kamrowski (60 kg), Jarosław Lewak (65 kg), Krzysztof Wojdan (71 kg), Bronisław Wołkowicz (78 kg), Marek Pisula (86 kg), Paweł Nastula (95 kg) i Rafał Kubacki (ponad 95 kg).

OLIMPIJSKI GOŚCIU PILNUJ SIĘ SAM!

Nowa broszura, rozprowadzana po całym świecie, zawiera wezwanie organizatorów Igrzysk w Atlancie, by ich olimpijscy goście nie afiszowali się z nadmiarem gotówki, planowali zawczasu trasy swych podróży i starali się trzymać w grupach. Finansowane przez budżet federalny broszurki, drukowane w językach francuskim, hiszpańskim oraz oczywiście angielskim, są rozprowadzane przez konsulaty, można je będzie także otrzymać w głównych urzędach Atlanty.

„Nie ma pełnego bezpieczeństwa dla ludzi w całym świecie, jeśli nie poradzi się im kierowania zdrowym rozsądkiem i troszczenia się o samych siebie" – mówi Gary McConnell, jeden z szefów stanowych olimpijskich służb bezpieczeństwa. W broszurze doradza się gościom Atlanty, by nie zabierali autostopowiczów, nigdy nie zapraszali obcych do ich hotelowego pokoju, dokonywali zakupów w licencjonowanych firmach handlowych i nie pozostawiali bagaży bez dozoru. Z kolei policja ostrzega w broszurze, że wszelkie naruszenia prawa ze strony przybyszów będą surowo karane, z aresztem, grzywną lub więzieniem włącznie. Zaleca się też cierpliwość podczas formalności porządkowych. „Pięć minut oczekiwania w kolejce do punktu kontrolnego, czy nawet godzina do sprawdzenia w bramce do wykrywania metalu może uratować życie" – przypomina McConnell.

479 SPORTOWCÓW Z NIEMIEC

Reprezentacja Niemiec będzie jedną z najliczniejszych w Igrzyskach Olimpijskich w Atlancie. Niemiecki Komitet Olimpijski poinformował we wtorek, że ekipa będzie liczyć 479 sportowców, w tym 286 mężczyzn i 193 kobiety. W Igrzyskach w Barcelonie Niemcy zajęli trzecie miejsce w klasyfikacji medalowej, za reprezentacjami WNP i USA. Zdobyli łącznie 82 medale – 33 złote, 21 srebrnych i 28 brązowych.

WALDNER KONTUZJOWANY

Szwed Jan–Ove Waldner, mistrz olimpijski z Barcelony w turnieju indywidualnym tenisa stołowego, doznał podczas zgrupowania w Kalmar kontuzji kciuka. Szwed został zmuszony przerwać przygotowania do Igrzysk w Atlancie. Lekarze na razie nie są w stanie stwierdzić, jak długo zawodnik będzie musiał pauzować. Waldner zdobył w Barcelonie jedyny złoty medal dla Szwecji. W tym roku wywalczył w Bratysławie tytuł mistrza Europy.

CLAUDIO KANO NIE ŻYJE

Brazylijczyk Claudio Kano, jeden z najlepszych tenisistów stołowych Ameryki Południowej i olimpijczyk na Atlantę, zmarł w nocy z poniedziałku na wtorek w szpitalu w Sao Paulo wskutek ran po wypadku motocyklowym. Kano był ośmiokrotnym mistrzem Ameryki Południowej i Brazylii.

AUSTRALIA GÓRĄ

Koszykarze Australii po raz piąty z rzędu pokonali Włochów w meczu towarzyskim – 87:76. Najwięcej punktów w spotkaniu zdobył Australijczyk Shane Heal – 17. Obie drużyny wystąpią w Igrzyskach w Atlancie.

SPORTOWCY RPA – W ATLANCIE

Do Atlanty przybyła olimpijska reprezentacja RPA, w skład której wchodzi 86 sportowców. Podczas Igrzysk sportowcy RPA wystąpią pod nową flagą – o barwach: zielonej, złotej, czerwonej, czarnej i żółtej. Jak oświadczył prezes Narodowego Komitetu Olimpijskiego RPA, Sam Ramsamy, w ekipie olimpijskiej tego kraju 20 procent stanowią zawodnicy o czarnym kolorze skóry.

ODZIEŻOWA BITWA O CHIŃCZYKÓW

Chińskie przedsiębiorstwo odzieżowe Lining zapłaciło 8 milionów yuanów (963 tys. USD) za wyłączne prawo produkcji ubrań dla lekkoatletów chińskich, którzy wystąpią na Igrzyskach Olimpijskich w Atlancie. Lining jest największym producentem odzieży sportowej w Chinach. Przed Igrzyskami w Barcelonie zapłacił 3 miliony yuanów, żeby reprezentanci Chin nosili stroje tej firmy. Obecnie działacze chińskiego sportu chcieli, aby ich lekkoatleci korzystali z odzieży czterech różnych firm. Dyrektorzy Liningu stwierdzili jednak: „wszystko, albo nic" i stoczyli trudną batalię z takimi znanymi konsorcjami, jak Nike i Reebok. Chiny mają nadzieję, że na podium Igrzysk Olimpijskich w Atlancie stanie co najmniej dwunastu lekkoatletów tego kraju.

15 DNI DO ATLANTY

Panorama Firm

Wydawca katalogów "Panorama Firm" poszukuje:

Konsultantów ds. reklamy

Od kandydatów oczekujemy:
- wykształcenia minimum średniego
- przedsiębiorczości i dynamiki w działaniu
- ambicji i determinacji w osiąganiu sukcesów
- pełnej dyspozycyjności do wyjazdów służbowych

Oferujemy:
- pełnoetatowe zatrudnienie w firmie z międzynarodowym doświadczeniem
- pracę w młodym zespole
- formy premiowania uzależnione od indywidualnych osiągnięć
- możliwość awansu
- szkolenia na wielu poziomach
- praca w obrębie całej Polski - refundacja kosztów wyjazdów

Prosimy o kontakt telefoniczny w celu umówienia się na rozmowę kwalifikacyjną
BIAŁYSTOK
tel. (0-85) 53 96 10

USWEST POLSKA

13903

GAZETA współczesna – dziennik regionalny. **Adres**: Białystok, ul. Suraska 1, skr. poczt. 193, teleks 852–106, fax 423–245. **Wydawca** : „Kresy BO" sp. z o.o., **prezes – Zbigniew Fabjańczuk, wiceprezes i redaktor naczelny – Jerzy Kostrzewski** – tel. 420–935. **Sekretariat redakcji** – tel. 422–377, modem 421–508. **Dział miejski** – tel. 421–118, 441–762, 423–240. **Dział ekonomiczny** – tel. 427-710, 425–366. **Dział reportażu** – tel. 423–240, 423–241, 441–746. **Dział społeczny** – 441–746. **Dział sportowy** – 422–317. **Magazyn Tydzień** – tel. 441–746. **Studio komputerowe i korekta** – tel. 422–623. **Biuro marketingu i promocji** – tel. 423–242, 423–244. **Biuro reklam i ogłoszeń** – tel./fax 425–116, kierownik – tel. 420–521. **Oddziały**: Ełk, ul. Małeckich 2 – tel./fax 10-85-05; Giżycko, ul. Pocztowa 3 – tel./fax 52–80; Łomża, Aleja Legionów 7 – tel./fax 165–697; Suwałki, ul. Kościuszki 32 – tel. 663–000, fax 665–726. **Druk**: Białostockie Zakłady Graficzne. Konto: 340409–808–136 w PBG SA Oddział w Białymstoku. Redakcja nie odpowiada za treść reklam i ogłoszeń. Materiałów nie zamówionych redakcja nie zwraca, w nadesłanych zastrzega sobie prawo dokonywania skrótów i zmiany tytułów. **Redaktor wydania – Mirosław Piontkowski**

bm

Kto trenerem i w której lidze?

Notowania po białostocku

Wciąż nieznany jest trener piłkarzy I zespołu Jagiellonii Białystok. Nie wiadomo też, w której lidze zagra w sezonie 1996/97 białostocki klub. Szkoleniowca „Jagi" poznamy prawdopodobnie w piątek (5 lipca), a decyzję dotyczącą ewentualnego walkowera prezydium Polskiego Związku Piłki Nożnej rozpatrzy w najbliższy poniedziałek.

Działacze klubu z ul. Jurowieckiej zastanawiają się nad trzema kandydatami do objęcia schedy po Ryszardzie Karalusie. Jednym z nich, chyba najpoważniejszym, jest znany, ale mało skuteczny w dotychczasowej pracy trenerskiej, Leonard Aleksandrów. Innym potencjalnym trenerem pierwszego zespołu Jagiellonii jest jej były gracz Andrzej Ambrożej. Niewykluczone, że działacze „Jagi" w poszukiwaniu nowego sternika i kilku piłkarzy udadzą się za północno-wschodnie granice Polski. 5 lipca br. zawodnicy mają stawić się na treningu i właśnie wtedy zostanie im przedstawiony nowy trener.

Co najmniej kilku zawodników Jagiellonii ma propozycję z klubów pierwszoligowych. Zbigniewem Kowalskim, Marcinem Manelskim i Radosławem Sobolewskim interesuje się Stomil Olsztyn. Dariusz Czykier będzie bronił barw Legii Warszawa. Ponadto w najbliższych dniach wyjaśni się sprawa bramkarza Macieja Kudryckiego. Beniaminek II ligi Dolcan Ząbki chce na jeden sezon wypożyczyć 22-letniego golkipera „Jagi". Nie może jednak spełnić wygórowanych, jak twierdzą, finansowych żądań białostockich działaczy. Kudryckim zainteresowany jest też łódzki KS, cierpiący na brak klasowego bramkarza. Menedżer łodzian, Paweł Wachowski nie kontaktował się jeszcze z dyrektorem Bogdanem Szelągiem. Jeśli jednak kolejny bramkarz testowany w ŁKS się nie sprawdzi, to są skłonni kupić Kudryckiego. W przypadku ŁKS o wypożyczeniu nie może być mowy, bo jak powiedział nam p. Wachowski, jest ono nieopłacalne.

Poniżej przedstawiamy pierwsze notowanie giełdy transferowej „GW".

(paw)

GIEŁDA TRANSFEROWA JAGIELLONII notowanie 1

PIŁKARZ	ROK URODZENIA	ZAINTERESOWANE KLUBY
Maciej KUDRYCKI	1974	Dolcan Ząbki, ŁKS Łódź, Wawel Kraków
Zbigniew KOWALSKI	1971	Stomil Olsztyn
Marcin MANELSKI	1971	Stomil Olsztyn
Marcin PACHOWICZ	1977	GKS Bełchatów
Radosław SOBOLEWSKI	1976	Stomil Olsztyn, Widzew Łódź
Dariusz BAYER	1964	Dolcan Ząbki
Dariusz CZYKIER	1966	Legia Warszawa (powrót z wypożyczenia)
Marcin DANIELEWICZ	1976	Wisła Kraków
Tomasz KAZIMIEROWICZ	1977	Hetman Białystok
Samuel TOMAR	1973	Hetman Białystok

Olszewski w Legii?

21-letni bramkarz Hetmana Białystok, Andrzej Olszewski przygotowuje się do nowego sezonu wraz z drużyną wicemistrza Polski, Legią Warszawa. Nowy trener legionistów, Władysław Stachurski postanowił wypróbować białostoczanina podczas sparringowych spotkań w Austrii, na które ekipa Legii wyjechała w środę (3 bm.) rano.

(paw)

Ranking FIFA

Na łeb, na szyję lecą polscy piłkarze w rankingu FIFA. Na aktualnej liście rankingowej Polska sklasyfikowana jest aż na 50. miejscu. Pod koniec 1995 r. – była na 33. pozycji. Na czele rankingu – nadal Brazylia przed Niemcami. Na trzecie miejsce awansowała Francja (z 8), na czwarte Czechy (z 14). Ale największy skok wykonali Anglicy – z 21. miejsca na 13.

(PAP)

Nowakowski w Dojlidach

Wczoraj, 3 bm., informowaliśmy, iż Adam Wielgosz z powodów rodzinnych zrezygnował ostatecznie z objęcia funkcji trenera koszykarzy Dojlid-Instalu Białystok.

Jak się nieoficjalnie dowiedzieliśmy, białostocki klub prowadzi obecnie rozmowy z Andrzejem Nowakowskim – byłym szkoleniowcem Astorii Bydgoszcz. Niewykluczone, iż zdecyduje się on poprowadzić Dojlidy w I lidze.

Do Astorii zaś przeniósł się już koszykarz Dariusz Barszczyk, który kilka lat temu pozyskany został do Instalu Białystok właśnie z Bydgoszczy.

(mark)

Baraż o III ligę

Mazur nie dał rady

Piłkarze Mazura Ełk przegrali wczoraj (3 bm.) w Warszawie drugi barażowy mecz o wejście do III ligi z Olimpią 1:3 (1:0). Bramki strzelili: Petelski (12) – dla Mazura oraz Krajewski (61), Kurek (72), Masny (80) – dla Olimpii. Pierwszy mecz 2:1 wygrała Olimpia i w przyszłym sezonie zagra w III lidze.

MAZUR: Gałązka – Krasowski, Makusiewicz (87 Sawicki), Zamojski (65 Tutas), Siedlecki, Sobolewski, Petelski, Dobkowski (68 W. Wiśniewski), Bubienko, Gilejsza, R. Wiśniewski (65 Kuczyński).

W 12 min meczu Petelski, po dośrodkowaniu Gilejszy, niespodziewanie uzyskał prowadzenie dla gości. Jednobramkowa przewaga utrzymała się do przerwy. Drugą połowę lepiej zagrali jednak warszawianie, strzelili trzy gole, i to oni w przyszłym sezonie zagrają w trzeciej lidze.

(paw)

83. Tour de France

Przewrócili klasyfikację

Francuz Cyril Saugrain, partner Marka Leśniewskiego z grupy Aubervilliers-93, wygrał trzeci etap wyścigu kolarskiego Tour de France, ze Soissons do Lac de Madine (232 km). Wyprzedził on na finiszu współtowarzyszy ucieczki – Holendra Danny Nelissena, Szwajcara Rolfa Jaermanna, swojego rodaka Stephane'a Heulot i Włocha Mariano Piccoliego.

Zakończona powodzeniem, blisko 200-kilometrowa ucieczka piątki kolarzy, przewróciła klasyfikację Tour de France. Czołówka przyjechała na metę w Lac de Madine z przewagą 4.32 min nad peletonem, a najwyżej dotychczas klasyfikowany spośród uciekinierów, mistrz Francji – Stephane Heulot został nowym liderem wyścigu. Zawodnik grupy GAN zdetronizował tym samym jednodniowego przodownika, swego rodaka Frederica Moncassina, jeżdżącego w barwach tej samej grupy. Atak piątki śmiałków nastąpił tuż po pierwszej lotnej premii wygranej przez Jana Svoradę przed Moncassinem, który walcząc o sekundy bonifikaty usiłował umocnić się na pozycji lidera. Jego wysiłki nie przyniosły jednak efektów – kiedy prowadząca piątka osiągnęła 10 minut przewagi nad peletonem, szefowie GAN podjęli decyzję – liderem grupy jest Heulot.

Główna grupa nie kwapiła się do zdecydowanej pogoni i walka o zwycięstwo etapowe rozegrała się w gronie uciekających zawodników. Pierwsze miejsce zajął dość niespodziewanie najmłodszy i najmniej doświadczony Cyril Saugrain, wyprzedzając ubiegłorocznego mistrza świata amatorów Holendra Danny Nelissena. Ten ostatni był niepocieszony – dał się zaskoczyć Francuzowi, spóźnił się z kontratakiem i przegrał o długość roweru. Nie pocieszył go nawet fakt, że odzyskał, po wygraniu premii górskiej trzeciej kategorii, koszulkę najlepszego wspinacza Tour de France. Cała piątka uciekinierów awansowała na czołowe miejsca w klasyfikacji, a peleton walczył już tylko o „honor" oraz punkty decydujące o losach zielonej koszulki najlepszego sprintera.

Wyniki czwartego etapu (Soissons – Lac de Madine, 232 km): 1. Cyril Saugrain (Francja – Aubervilliers) – 5:43.50, 2. Danny Nelissen (Holandia), 3. Rolf Jaermann (Szwajcaria), 4. Stephane Heulot (Francja), 5. Mariano Piccoli (Włochy) – wszyscy ten sam czas, 6. Claudio Camin (Włochy) – 4.33.

(opr. paw)

TOUR DE FRANCE

Szkolne boje

W ostatnich dniach otrzymaliśmy ze Szkolnego Związku Sportowego wiele komunikatów z zakończonych Igrzysk, gimnazjad szkolnych. Poniżej prezentujemy ostateczne klasyfikacje zawodów.

Mistrzostwa województwa w piłce ręcznej dziewcząt: 1. MSZ Białystok (trener Jarosław Suproń), 2. ZSG Białystok, 3. IV LO Białystok, 4. ZS Siemiatycze, 5-6. ZSR Rudka, III LO Białystok, 7. ZSR Białystok. Najlepsza strzelczyni: Anna Mielech (ZSG Białystok) – 48 bramek, najlepsza bramkarka: Anna Lewandowska (MSZ Białystok).

W barażowych rozgrywkach w piłce ręcznej chłopców zwyciężył zespół XIII LO Białystok, który awansował do wojewódzkiej ligi.

Igrzyska Wojewódzkie w minipiłce ręcznej. Dziewczęta: 1. SP Turośń Kościelna (trener Witold Zajkowski), 2. SP 42 Białystok, 3. SP Gródek, 4. SP 36 Białystok, 5-6. SP Dąbrowa Białostocka, SP Dubaśno.

Najlepsza strzelczyni: Izabela Hancewicz (SP 36 Białystok) – 34 bramki, najlepsza bramkarka: Joanna Czechowicz (SP 36 Białystok).

Chłopcy: 1. SP 42 Białystok (trener: Edmund Dajnowicz), 2. SP 3 Siemiatycze, 3. SP 36 Białystok, 4. SP 1 Siemiatycze, 5-6. SP Dąbrowa Białostocka, SP 6 Białystok. Król strzelców: Łukasz Arbaszewski (SP 3 Siemiatycze) – 40 bramek, najlepszy bramkarz: Bartosz Hruświcki (SP 1 Siemiatycze).

Igrzyska w minipiłce nożnej: 1. SP 37 Białystok I (trener: Janusz Walczak), 2. SP 37 II Białystok, 3. SP 2 Siemiatycze, 4. SP 42 Białystok, 5-6. SP 4 Sokółka, SP Choroszcz. Król strzelców: Robert Leończuk (SP 37 I Białystok) – 23 gole, najlepszy bramkarz: Kamil Ulman (SP 37 I Białystok).

Gimnazjada wojewódzka w piłce ręcznej. Dziewczęta: 1. ZSR Białystok (trener: Roman Zaręba), 2. ZS Dąbrowa Białostocka, 3. III LO Białystok, 4. ZSR Rudka. Najlepsza strzelczyni: Julita Filipiuk (ZSR Białystok) – 25 bramek, najlepsza bramkarka: Marta Pieczur (ZSR Białystok).

Chłopcy: 1. ZSBG Białystok (trener: Wiesław Kruaze), 2. XIII LO Białystok I, 3. XIII LO Białystok II, 4. ZS Sokółka, 5-6. ZS Siemiatycze, ZS Dąbrowa Białostocka. Król strzelców: Dominik Ginter (ZSBG Białystok) – 52 bramki, najlepszy bramkarz: Radosław Murawski (XIII LO Białystok II).

(mark)

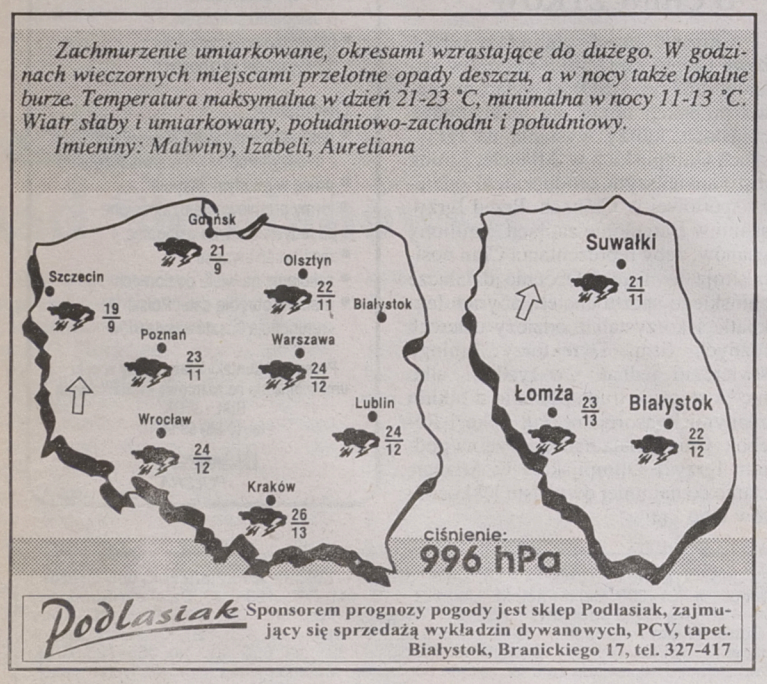

Podlasiak Sponsorem prognozy pogody jest sklep Podlasiak, zajmujący się sprzedażą wykładzin dywanowych, PCV, tapet. Białystok, Branickiego 17, tel. 327-417

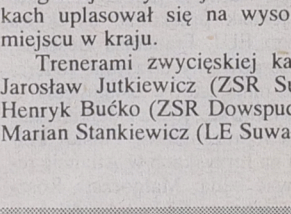

Środowe ćwierćfinałowe spotkania tenisistów podczas wielkoszlemowego turnieju na trawiastych kortach Wimbledonu były co kilkadziesiąt minut przerywane z powodu opadów deszczu. Do czasu zamknięcia numeru „GW" Holender Richard Krajicek prowadził z Amerykaninem Petem Samprasem (rozstawiony z nr 1 w turnieju) 7:5, 2:1, zaś w pojedynku Australijczyka Jasona Stoltenberga z Chorwatem Goranem Ivanisevicem (nr 4) był stan 6:3, 5:6.

Młodzi mistrzowie

Aż 20 medali przywieźli młodzi sportowcy, reprezentujący woj. suwalskie na mistrzostwach Polski szkół rolniczych oraz mistrzostwach Zrzeszenia LZS juniorów w lekkiej atletyce, rozegranych we Wrocławiu. Najliczniejszą ekipę, bo 12 osób, wystawił ZSR w Suwałkach.

Medalowe złoto przypadło w udziale: Iwonie Wowak (400 m ppł.) z ZSR Suwałki, Marcie Stankiewicz (kula) z tej samej szkoły, Karolowi Lutyńskiemu (110 m ppł.) również ZSR, Krzysztofowi Zdancewiczowi (800 m) z ZSR Dowspuda oraz Krzysztofowi Zawistowskiemu (200 m) z LE Suwałki.

Natomiast srebro w oszczepie wywalczyła Agnieszka Dubowska (ZSR Suwałki), w dysku – Karol Lutyński, uczeń tej samej szkoły oraz w biegu na 1500 m – Marta Węgrzynowicz (ZSR Suwałki).

Brązowi medaliści to: dwaj uczniowie ZSR Suwałki – Kamil Sojkowski (oszczep), Iwona Wowak (100 m ppł.) oraz Krzysztof Zawistowski (100 m) z suwalskiego LE.

Warto dodać, że wszyscy wymienieni otrzymali właściwie po dwa medale, bowiem każdy z nich dodatkowo odebrał srebro lub brąz na mistrzostwach Zrzeszenia LZS. Dzięki temu, w ogólnej klasyfikacji ZSR w Suwałkach uplasował się na wysokim IV miejscu w kraju.

Trenerami zwycięskiej kadry są: Jarosław Jutkiewicz (ZSR Suwałki), Henryk Bućko (ZSR Dowspuda) oraz Marian Stankiewicz (LE Suwałki).

(gram)

LOTTO

DUŻY LOTEK
2, 12, 20, 27, 30, 46
EXPRESS LOTEK
6, 19, 21, 33, 41

tb

prezentacje gmin

MIKOŁAJKI

we „Współczesnej”



Miasto św. Mikołaja

W miejscu dzisiejszych Mikołajek, nad wąskim przesmykiem pomiędzy jeziorami Tałty i Mikołajskim, od najdawniejszych staropruskich czasów istniała osada. Jej mieszkańcy trudnili się rybołówstwem, tkactwem oraz wyrębem i spławianiem drzew z okolicznych lasów. Jednak Mikołajki, wtedy jako wieś St. Niclas, pojawiły się na kartach historii dopiero w 1444 r., kiedy Wielki Mistrz Zakonu Krzyżackiego nadał szlachcicowi Wawrzyńcowi Prusowi ziemie położone obok wsi kościelnej Mikołajki.

Patronem wsi był od zarania dziejów św. Mikołaj, według legend opiekun żeglarzy i przejść wodnych, a jego imię wpisało się już na stałe w nazwę najpierw skromnej, mazurskiej wsi, a potem miasta.

Zgodnie z pierwszymi pisemnymi wzmiankami, wieś obejmowała obszar w rejonie dzisiejszego kościoła ewangelickiego, ul. 3 Maja i Rynku. Dalej na południe istniała niewielka wieś Koniec (dalej już nie było dokąd zmierzać), a po drugiej stronie jeziora rozciągała się wieś Kozłowo. Komunikacja pomiędzy Mikołajkami a Kozłowem utrzymywana była za pomocą łodzi. Dopiero w 1516 r. pierwszy drewniany most połączył oba brzegi. Most stał w tym miejscu, gdzie dziś zawieszona jest kładka dla pieszych.

Na początku II połowy XVI wieku ówczesny ksiądz mikołajski Jakub Wilamowski, podpisując „Wyznanie wiary w Prusiech”, stał się duchownym wyznania reformowanego i wiarę tę przyjęli, jak w całych Prusach, także mieszkańcy Mikołajek.

Niemal cały XVII wiek i początek XVIII to w historii Mikołajek okres klęsk i nieszczęść – najazd Tatarów, ostre zimy, epidemia dżumy, zaraza ryb i ogromne wybuchające co kilka lat pożary.

Powoli jednak wieś miejscowość odbudowywała się. W I połowie XVIII zaczęła się rozwijać. W końcu przyszedł dla Mikołajek wielki dzień. Dziewiątego grudnia 1726 r. król pruski Fryderyk Wilhelm nadał Mikołajkom prawa miejskie. Miasto zostało podzielone na trzy dzielnice: Targ, Kozłowo i Koniec.

W następnych latach przeżywało różne koleje losu. W 1832 r. przeprowadzono spis ogólny, który wykazał, że w Mikołajkach jest 178 domów i 1948 mieszkańców (łącznie ze szwadronem husarów stacjonującym w mieście od 1782 r.).

Miasto rozwijało się szybko. Powstała nowa szkoła, a brzegi jeziora połączył w 1834 r. kamienny most zastępujący stary, drewniany.

W drugiej połowie XIX w. zaczęła się, trwająca praktycznie do dziś, fascynacja Mazurami, jako krainą wspaniałych jezior, rozległych lasów i nie skażonej, dzikiej przyrody. Mikołajki stają się powoli perłą tych ziem. Regularnie po jeziorach zaczynają kursować statki. Pierwszy rejs w 1854 r. odbył król pruski. Od 1891 r. istniała już stała linia pasażersko–towarowa na trasie Giżycko – Mikołajki.

Działania wojenne I wojny światowej przerwały rozwój Mikołajek. Po klęsce Niemiec powstaje pytanie, do kogo mają należeć Prusy Wschodnie. Ludność Warmii i Mazur wysyła delegacje do rządu polskiego z żądaniem przyłączenia tych ziem do Polski. Nie odnoszą one skutku. Państwa zwycięskie postanawiają, że o przynależności tych ziem zadecyduje plebiscyt. Niemcy dbają, by plebiscyt zakończył się zgodnie z ich życzeniem. Zastraszona ludność głosuje za utworzeniem samodzielnego państwa Prusy Wschodnie. Zaraz po plebiscycie sejm pruski uchwala włączenie Prus Wschodnich do Rzeszy. Dojście w Niemczech do władzy hitlerowców zmieniło sytuację w całych Prusach Wschodnich. Odcięcie od Polski szczelną granicą spowodowało załamanie tradycyjnego handlu, przestali przyjeżdżać turyści, a jednocześnie wróciła fala prześladowań wszelkich przejawów polskości.

Pierwsze lata po II wojnie światowej to okres wielkich przemian – włączenia części Prus Wschodnich do Polski, exodusu miejscowej ludności i napływu osadników z różnych stron Polski. To także czas odchodzenia w przeszłość świata Mazurów z obyczajami, kulturą i mową.

Herbem Mikołajek jest Król Sielaw – ryba w złotej koronie, umiejscowiona na niebieskiej tarczy. Rzeźba takiej samej ryby znajduje się w centrum miasta na rynku, w fontannie. Z rybą tą związana jest miejscowa legenda.

Układ przestrzenny Mikołajek ukształtowany został ponad 500 lat temu. Centralnym miejscem jest rynek (plac Wolności), który w pierwotnym założeniu był miejscem ćwiczeń stacjonującego tu pułku huzarów.

W mieście znajduje się 101 budynków zabytkowych, wszystkie jednak wymagają gruntownej renowacji. Najbardziej znanym zabytkiem Mikołajek jest kościół ewangelicki. Kościół ten stoi w miejscu, gdzie znajdowały się cztery poprzednie kościoły mikołajskie i został zbudowany w pierwszej połowie XIX wieku. **(aż)**

Fot. I. Wysocki

Raj żeglarzy

Mikołajki położone nad wąskim przesmykiem pomiędzy jeziorami Mikołajskim i Tałty, usytuowane są w samym centrum Krainy Wielkich Jezior Mazurskich.

Główne szlaki tak lądowe, jak i kolejowe zapewniają połączenia w kierunku wschód (poprzez Ełk do Białegostoku i Suwałk) – zachód (przez Olsztyn do centralnej i zachodniej Polski). Natomiast szlak Wielkich Jezior Mazurskich, przebiegający z północy na południe, stwarza możliwość dotarcia z Mikołajek do Węgorzewa na północy (poprzez jezioro Tałty, system kanałów do j. Niegocin i Giżycka oraz przez jeziora Kisajno, Dargin i Mamry do ujścia rzeki Węgorapy) bądź w rejon Warszawy (przez j. Mikołajskie i Śniardwy, Kanał Jegliński, j. Roś i rzekę Pisę do Narwi i do Zalewu Zegrzyńskiego).

Oba te szlaki są chętnie wykorzystywane przez żeglarzy, dla których Mikołajki są od wielu lat centrum spotkań i bazą wypadową do rejsów po okolicznych akwenach. Również głównie z myślą o nich co roku zaprasza w Mikołajkach Wioska Żeglarska, usytuowana nad brzegiem Jeziora Mikołajskiego. Zapewnia czartery jachtów i motorówek, usługi szkutnicze, zabawę w tawernach, schronisko żeglarskie i umożliwia zakupy w pobliskim sklepie żeglarskim.

Nie tylko żeglarze chętnie odwiedzają te tereny. Przyroda i swoisty urok tych miejsc przyciągają turystów z całej Polski i świata. Chętnie przyjeżdżają zwłaszcza turyści z Niemiec, w poszukiwaniu korzeni rodzinnych lub miejsc z dzieciństwa. Odbywają podróż sentymentalną zabierając ze sobą przyjaciół. Wielbiciele przyrody znajdują tu atrakcje Mazurskiego Parku Krajobrazowego z ostępami Puszczy Piskiej i rezerwatem przyrody na jeziorze Łuknajno. Wypoczynek nad jeziorem, szczególnie największym w Polsce, stwarza szerokie możliwości – od żeglowania po rejs statkiem pasażerskim.

Natura nie poskąpiła Mikołajkom bogatej oprawy – jeziora, lasy, wzgórza i równiny. Stąd ciągną tu od dziesiątek lat rzesze turystów poszukujących ciszy i wypoczynku w malowniczo położonym miasteczku. **(aż)**

Fot. I. Wysocki

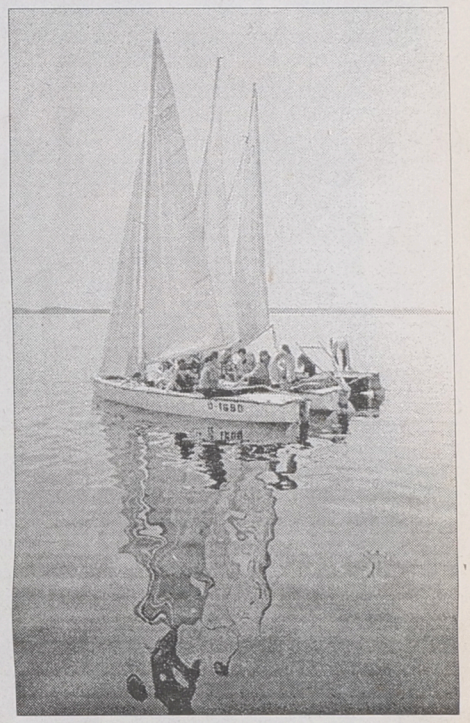

Zastanawiasz się jak przyciągnąć klientów ?!!!

Myślisz o zwiększeniu asortymentu ?!!!

Zadzwoń już dziś !!!

tel.:(085)428-244
tel/fax.:(085)425-026

Tylko
GONIEC PODLASKI
gwarantuje
kompleksowy
i solidny
kolportaż prasy



13922

GONIEC PODLASKI
zaprasza do współpracy
ul.Gen.J.Bema 102
15-370 Białystok

GAZETA współczesna

Prezentacja gminy

Gmina Mikołajki leży w północnowschodniej części Polski i administracyjnie przynależy do województwa suwalskiego. Obszar gminy wynosi 24,7 tys. ha, z czego blisko połowę zajmują jeziora i kompleksy leśne (Puszcza Piska) – 42%, pozostałą część stanowią tereny rolne. Gminę zamieszkuje 8 800 mieszkańców, z czego prawie 4 000 mieszka w mieście. Miasteczko jest siedzibą władz gminnych.



Mikołajki usytuowane są nad wąskim przesmykiem łączącym jeziora Mikołajskie i Tałty. Ze względu na niezwykle malowniczy krajobraz, nieskażone jeszcze środowisko oraz przebiegający tędy szlak wodny po Wielkich Jeziorach Mazurskich, Mikołajki są bardzo chętnie wykorzystywane przez turystów i żeglarzy jako miejsce spotkań, baza wypadowa do rejsów po okolicznych jeziorach, wędrówek pieszych i rowerowych po okolicy. Walory środowiska naturalnego okolicy Mikołajek stanowią jej najcenniejszą wartość. Zróżnicowana rzeźba terenu, czyste powietrze, liczne jeziora wkomponowane w środowisko leśne, bogactwo różnych, często rzadkich gatunków fauny i flory – daje możliwość

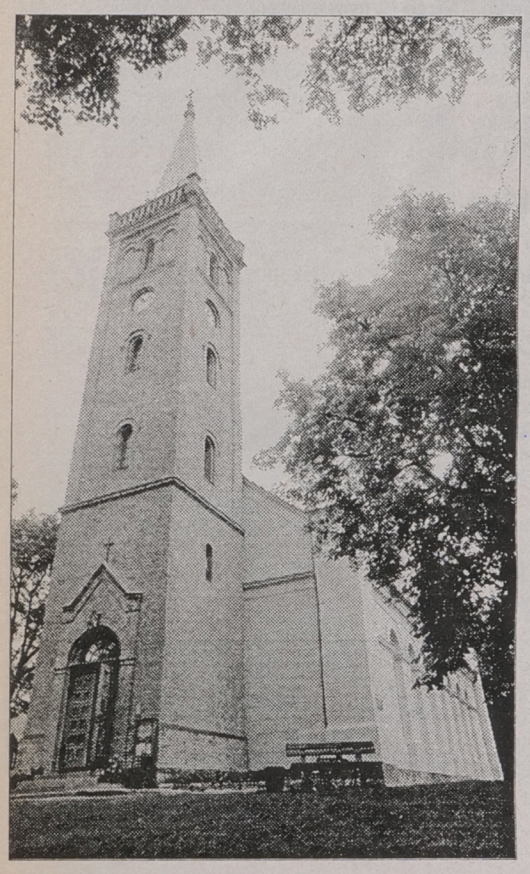

pełnego komfortu wypoczynku przyjeżdżającym tu turystom. Jako że Mikołajki posiadają status miasta turystycznego, wiąże się to z koniecznością obsługi licznych rzesz turystów, których liczba rośnie z roku na rok. Miasto ma wystarczające zaplecze noclegowe: duży luksusowy hotel, ponad 24 pensjonatów o wysokim standardzie, ośrodki wypoczynkowe, schroniska młodzieżowe i pola namiotowe; w sumie ponad 2000 miejsc noclegowych. Duże szanse rozwoju ma na naszym terenie aktywny wypoczynek – coraz bardziej popularna forma spędzania wolnego czasu. Posiadamy doskonałe warunki do uprawiania żeglarstwa, windsurfingu, kajakarstwa i innych sportów wodnych oraz wędrowania pieszego, rowerowego, przejażdżek konno – latem; bojerów, narciarstwa biegowego, wędkarstwa podlodowego – zimą. Dla tych, którzy nie posiadają własnego sprzętu wodnego i sportowego istnieje możliwość jego wypożyczenia. Można również skorzystać z usług Żeglugi Mazurskiej lub prywatnego armatora i wybrać się statkiem spacerowym na rejs do Giżycka, Rynu czy Węgorzewa.

Dużą szansą rozwoju turystyki jest agroturystyka, czyli wypoczynek w gospodarstwach rolnych na wsi. Niestety, Mikołajki są oblegane tylko w ciągu dwóch letnich miesięcy, a w pozostałe 10 miesięcy świecą pustkami. Czynione są starania, aby przedłużyć sezon letni.

Mikołajki to nie tylko ośrodek wypoczynku wakacyjnego – jest to określenie nieprecyzyjne i trochę krzywdzące, gdyż miasteczko i jego okolice są atrakcyjne o każdej porze roku. W celu przedłużenia sezonu planuje się między innymi wyznaczenie tras i szlaków rowerowych i pieszych oraz budowę wyciągu narciarskiego i toru saneczkowego na pagórkowatych brzegach jeziora Tałty.

Wraz z rozwojem turystyki musi iść w parze troska o środowisko, przede wszystkim należy dbać o czystość jezior. Dlatego po ukończeniu budowy oczyszczalni ścieków planuje się powstanie oczyszczalni w miejscowościach o funkcjach turystycznych, tj. w Tałtach, Zełwągach, Sadach i Jorze Wielkiej. W zamierzeniach mamy także budowę dużego, dobrze zorganizowanego wysypiska śmieci, na którym będzie prowadzona odpowiednia segregacja i utylizacja.

Dążenia gospodarzy miasta i gminy są skierowane na stworzenie korzystnych warunków dla tych, którzy zechcą tutaj inwestować, wypoczywać, osiedlić się oraz przede wszystkim dla tych, którzy tutaj mieszkają. Obecnie gmina jest wzbogacona o wiele nowych inwestycji i rozwija się bardzo dynamicznie. O skali tych przemian świadczą między innymi planowane i realizowane zadania społeczno-gospodarcze w zakresie:

1) gospodarki komunalnej i ochrony środowiska
– budowa miejskiej oczyszczalni ścieków,
– budowa kanalizacji sanitarnej,
– budowa sieci gazociągowej,
– poprawa zaopatrzenia wsi w wodę (budowa wodociągów wiejskich),
– budowa ekologicznego wysypiska śmieci z możliwością utylizacji,
2) promocji, rozwoju gospodarczego i zmniejszenia bezrobocia
– tworzenie nowych miejsc pracy poprzez rozwój istniejących firm,
– tworzenie ulg i udogodnień do inwestowania na terenie gminy,
– wspieranie przedsiębiorczości mieszkańców i przyciąganie kapitału zagranicznego,
3) gospodarki przestrzennej
– poprawa estetyki miasta,
– przygotowanie terenów pod budownictwo mieszkaniowe i usługowe,
4) opieki zdrowotnej
– budowa ośrodka rehabilitacji dla osób upośledzonych umysłowo i niepełnosprawnych,
– budowa wiejskiego ośrodka zdrowia we wsi Baranowo,
5) sportu
– dofinansowanie działalności klubów sportowych,
– modernizacja i przebudowa hali gimnastycznej,
6) współpracy zagranicznej w dziedzinie ochrony środowiska, opieki zdrowotnej, kultury, wymiany młodzieży
– Viernheim (Niemcy)
– Nachod (Czechy)
– Warena (Litwa)
– Ulricehamn (Szwecja).

System oświaty w gminie tworzą: przedszkole, 5 szkół podstawowych, rolnicza szkoła zawodowa (w planach utworzenie technikum), liceum ogólnokształcące o profilu turystycznym.

Dokonań i zamierzeń jest wiele. Po ich realizacji nasze miasto i jego okolice będą jeszcze atrakcyjniejsze i lepiej przystosowane do przyjmowania turystów. **Fot. I. Wysocki**

Kolumna sponsorowana przez UM Mikołajki

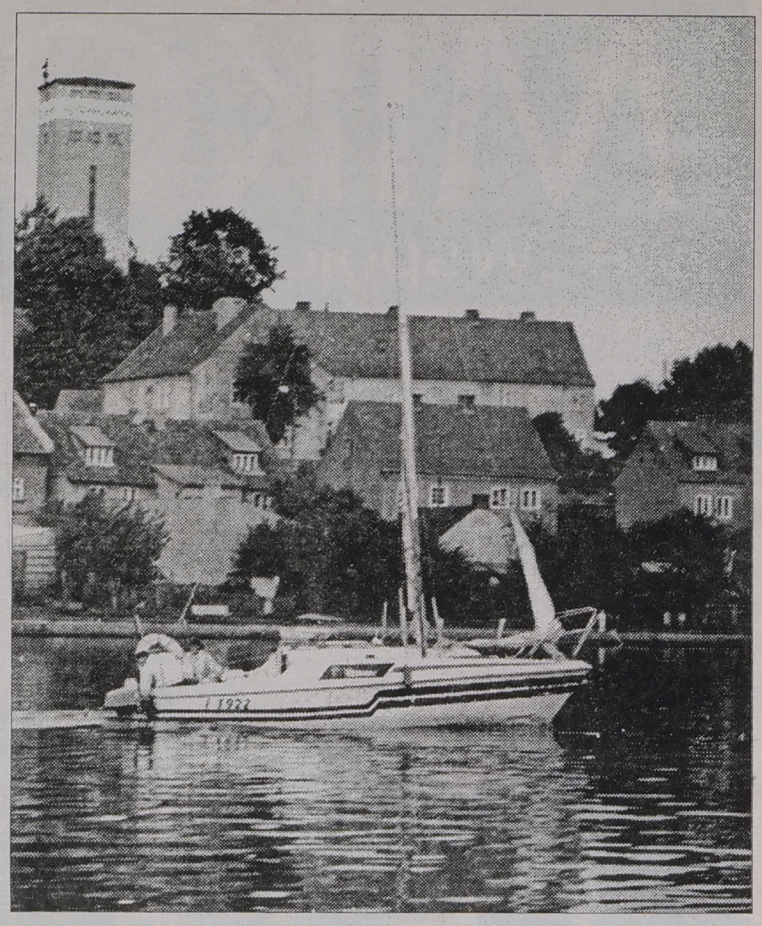

Festiwal piosenki żeglarskiej „SHANTIES '96"

Pomysł zorganizowania festiwalu zrodził się jedenaście lat temu, kiedy w bezwietrzną pogodę zacumowani w porcie żeglarze zaczęli wspólnie śpiewać pierwsze takty piosenek żeglarskich. Stare wilki morskie twierdzą, że pierwszy festiwal odbył się nie jedenaście, a osiemnaście lat temu.

Tradycyjnie jest to impreza organizowana w pierwszych dniach sierpnia, na którą przybywają wszyscy kochający wodę, żeglowanie i piosenkę żeglarską. W festiwalu biorą udział zarówno amatorzy, jak i profesjonaliści, a nawet w ramach festiwalu organizowany jest konkurs dla dzieci.

W całym mieście słychać wtedy dźwięki piosenek żeglarskich, w porcie cumują setki jachtów, po ulicach krążą tłumy ludzi.

Tegoroczny festiwal odbędzie się w pierwszy weekend sierpnia, to znaczy 2, 3 i 4 sierpnia. **Fot. I. Wysocki**

„Legenda o Królu Sielaw"

Z dawien dawna mieszkańcy Mikołajek trudnili się połowem ryb w okolicznych jeziorach. Sztuka łowienia przekazywana była z ojca na syna. Dobrobyt skończył się jednak wraz z pojawieniem się na Wielkim Jeziorze olbrzymiej srebrnej rubiny. Była silna jak smok, chytra jak lis i mądra jak człowiek. Zawsze pojawiała się tam, gdzie rybacy łowili ryby. Niszczyła ich sieci i łodzie, nie pozwalając łowić ryb. Nazwano ją Sielawowym Królem.

Zastawiane przez rybaków na Króla pułapki długo nie były skuteczne. Zapanował głód. Wśród rybaków był Mazur o nazwisku Kuryna. Mieszkał we wsi Mikołajki i poza rybactwem trudnił się kowalstwem. Zrobił sieć z grubych, żelaznych łańcuchów. Z tą siecią rybacy, jak zwykle, wypłynęli na połów. Zwabiony ich obecnością Sielawowy Król podpłynął do łodzi, by zniweczyć rybackie wysiłki. Wtedy znienacka zarzucono na niego żelazną sieć. Dziesiątki rybaków walczyło cały dzień z mocarnym władcą jezior. Dopiero po zmroku skrwawionego i wymęczonego Króla rybacy przyholowali do brzegu jeziora.

Tam też odbył się nad nim sąd. Wielu żądało jego śmierci. Ci jednak, którzy z nim walczyli, stwierdzili, że za jego siłę i mądrość należy darować mu życie. Tak też się stało. Rybacy, jak bykowi, włożyli Królowi żelazne kółko w nozdrza i połączyli z mostem długim łańcuchem. Sielawowy Król żył w rybackiej niewoli jeszcze wiele lat.

Na pamiątkę tych wydarzeń, rokrocznie u progu sezonu żeglarskiego, mikołajscy rybacy przykuwają łańcuchem do mostu drogowego wielką, niegdyś drewnianą – obecnie z laminatu – rybę, Króla Sielaw. **Fot. I. Wysocki**



is

Perła bez blasku

Z Edmundem Puzio, burmistrzem Miasta i Gminy Mikołajki rozmawia Agnieszka Żero

– Jak to się stało, że pan, leśnik z wykształcenia zdecydował się objąć funkcję burmistrza?

– Prawdę mówiąc, całe lata pracowałem sobie spokojnie w lesie, aż ktoś wymyślił, bym został burmistrzem. Trochę stało się to jakby obok mnie. Byłem radnym i przyznam się, że idąc na sesję byłem bardzo ciekawy, kto zostanie burmistrzem. Oprócz zgłoszonej mojej kandydatury, były jeszcze dwie bardzo poważne. Być może więc dlatego trochę byłem zaskoczony, że kierowanie urzędem powierzono właśnie mnie. Oczywiście miałem pewien pomysł, co należy w Mikołajkach zrobić, ale nie robiłem żadnej kampanii. Mikołajki znam od 20 lat i kiedyś, gdy tylko przejeżdżałem przez to miasto, nie myślałem, że losy mnie tu rzucą i to jeszcze do Urzędu Gminy.

– A ten pomysł, co należy w Mikołajkach zmienić, na czym głównie się opierał?

– To co mi się od początku w Mikołajkach podobało, to urok małego miasteczka, położonego wśród jezior i lasów, miasteczka spokojnego z panującą tu ciszą, z utrzymaniem której mam teraz kłopoty. Niektórzy bowiem nie szukają tu ciszy, a wręcz przeciwnie, chcą „dyskoteki na dachu". Jednakże inność Mikołajek polega właśnie na tej specyficznej nostalgii, spokoju i enklawie ciszy. Oczywiście, są potrzebne różne imprezy kulturalne, jak np. szanty. Wszystko to razem tworzy klimat miasteczka.

– Czy z taką wizją Mikołajek wiąże się zamiar ograniczenia na jeziorach ruchu łodzi motorowych i skuterów wodnych, o którym wspomniał pan na Sesji Rady?

– Mikołajki powinny być oazą. Musimy o nią dbać. Również korzystanie z jeziora, z tego dobrodziejstwa, jakie mamy w swoim zasięgu, musi być racjonalne. Myślimy o ograniczeniu ruchu łodzi motorowych, może nie ograniczeniu, a raczej o odpowiednim systemie kontroli, by korzystanie z jeziora nie odbywało się jednocześnie przy silnym zanieczyszczeniu tego środowiska. Takim dobrym punktem kontrolnym mógłby być punkt między mostami, naturalna klamra spinająca ciąg jezior. Jedna z najstarszych legend krążących po Mikołajkach głosi, że kiedy Pan Bóg 6 dni pracował na ziemi, to siódmego odpoczywał właśnie w Mikołajkach. Takie podanie ludowe do czegoś zobowiązuje.

– Wspomniał pan, że w Mikołajkach nie ma jeszcze rozbudowanej infrastruktury turystycznej, czy inwestycje zmierzające do jej rozbudowania są konieczne, w końcu i tak turyści tu przyjeżdżali i pewnie będą przyjeżdżać...

– Pewien procent mieszkańców wyraża podobną opinię. Po co to wszystko? Turyści i tak nas odwiedzają. Jednak przez całe te lata co z tego ruchu turystycznego miały Mikołajki? Śmieci na koniec sezonu. Czasy się zmieniły i wzrosły wymagania. Mikołajki robią się drogie. Z jednej strony, to mnie cieszy, ale z drugiej jest to bariera dla gości. Przy tym, do nas przyjeżdżają bardzo różni turyści – od mieszkających w namiotach, do gości „Gołębiewskiego".

Owszem, turyści przyjeżdżają, jednak wymagania mają coraz większe. Nie chcemy zostać w tyle, a konkurencja jest ostra. O turystę dziś trzeba zabiegać. Trzeba mu stworzyć warunki, zapewnić możliwości jak najlepszego wypoczynku. Nie można mówić o turystyce w którejkolwiek wiosce naszej gminy, gdy nie ma tam doprowadzonych wodociągów. Staramy się prowadzić wiele inwestycji, które oczywiście kosztują, ale kiedyś to się zwróci. Moim zdaniem na to, by Mikołajki stały się ośrodkiem turystycznym z prawdziwego zdarzenia i osiągnęły odpowiedni poziom potrzeba 5 lat. Ktoś kiedyś nazwał ten obszar Wenecją Północy, Perłą Mazurskich Jezior. Może to i jest perła, tylko blask byle jaki. Tę perłę trzeba obrobić, oszlifować.

– Odwiedzający regularnie Mikołajki, a i niektórzy z mieszkańców, twierdzą, że w ciągu ostatnich dwóch lat wszystko się tu zmieniło, jak pan to ocenia?

– Właściwie nie ja powinienem o tym mówić, gdyż są to akurat lata mojej kadencji, niemniej jednak cieszę się, że są pozytywne odczucia. Na pewno dużo zmieniło się w zakresie inwestycji. Te dwa lata są konsekwencją tego, że Rada pozwoliła mi realizować program punkt po punkcie. Z dużych inwestycji ostatnich dwóch lat można wymienić oczyszczalnię ścieków, sieć kolektorów, obecnie całe miasto jest skanalizowane. Budujemy ośrodek rehabilitacji osób niepełnosprawnych, nowy ośrodek zdrowia w Baranowie. 2-kilometrowa ulica Kajki oraz ulice wiejskie są w trakcie inwestycji. Oczywiście, jest wiele mankamentów, których nie da się uniknąć. Choćby taki, że mamy na terenie miasta 101 zabytków, ale 99 z nich to ruina. Konserwator zabytków nawet nie wypowiada się na ten temat, przez wiele lat nawet tu nie zajrzał. Jeżeli jest pięciu gospodarzy na jednym terenie, to widać jak to wygląda...

– Sądzi pan, że gmina powinna przejmować wszystko?

– Dokładnie tak. Jak najwięcej. Jeżeli gminy dostaną swobodę działania, to nie tylko Mikołajki czy województwo, ale cały kraj będzie wyglądał inaczej. Są, niestety, jakieś nieuzasadnione opory przed powierzeniem tej swobody gminom. W moim mniemaniu, na swoim terenie gmina powinna mieć zupełną odpowiedzialność i możliwości dysponowania. Rozumiem, że wszelkie światłe umysły są gdzie indziej, a nie w gminie, nie mam jednak wątpliwości, że wszelkie dziedziny życia wpływające na życie gminy powinny być w rękach władz lokalnych. Tymczasem często gminy przejmują wtedy, gdy muszą i wtedy, gdy coś już jest zrujnowane. Razem ze szkołami przejęliśmy halę gimnastyczną, znajdującą się w tragicznym stanie. Jej remont kosztuje tyle, ile pół budżetu, są to ogromne pieniądze. Gdyby można było stopniowo przejmować szkoły, w ciągu kilku lat mielibyśmy wyprowadzoną na prostą sytuację w oświacie.

– Służbę zdrowia jednak Mikołajki przejęły wcześniej niż inne gminy, rok przed przejęciem szkół. Czy to była słuszna decyzja?



– Myślę, że zrobiliśmy bardzo dobrze. To prawda, że uczymy się dopiero samorządności, jednak moim zdaniem, samorządy lokalne nauczyły się jej szybciej niż władza centralna. Służbę zdrowia wzięliśmy dobrowolnie, po skalkulowaniu kosztów. Łatwo oczywiście nie było, choćby z tego powodu, że kilka dni po przejęciu sanepid zamknął nam jeden z ośrodków zdrowia, gdyż nie nadawał się do użytku. Przez 50 lat nadawał się, a gdy gmina go przejęła już nie. Poza tym mieszkańcy naszej gminy korzystają z usług medycznych znajdujących się na obszarach dwóch województw. Niektórym bliżej jest do Mrągowa, które znajduje się w granicach Olsztyńskiego. Tymczasem dwaj lekarze wojewódzcy nie mogą dojść do porozumienia...

Służba zdrowia dużo nas kosztuje. Rocznie z budżetu dopłacamy 2 mld starych zł. Właściwie nie dopłacamy, a doprowadzamy do normalnego stanu, gdy to zakończymy, służba zdrowia zacznie normalnie funkcjonować.

– Jakie są plany na przyszłość, by Mikołajki stały się rzeczywiście gminą turystyczną?

– Na pewno kontynuacja raz określonej wizji Mikołajek jako gminy turystycznej. A więc dokończenie inwestycji już istniejących, które również są proekologiczne. Za 2–3 lata zamierzamy wyeliminować kotłownie węglowe, zastąpić węgiel innym opałem, przyjaznym środowisku. Chcemy podjąć szereg inicjatyw przedłużających sezon turystyczny, tak by Mikołajki były atrakcyjne także w innych porach roku, nie tylko w lecie, a również w zimie. Stąd planujemy budowę wyciągu narciarskiego czy toru saneczkowego.

Musimy wybudować nową stację paliw z prawdziwego zdarzenia. Może nie w samym mieście, ale poza nim. Czas najwyższy też, byśmy się zajęli gruntami, które są nie wykorzystane ekonomicznie, np. gleby klasy gorszej przeznaczyć pod zalesienie. Chcemy też rozwinąć agroturystykę, ale nie tylko z nazwy. Jednak dopóki nie mamy doprowadzonej wody czy zrobionej kanalizacji w gminie – nie ma o czym myśleć. Poza tym, drogi są w strasznym stanie – to jednak zostawiliśmy na późniejszy termin.

Kiedyś turysta zagraniczny wolny pokój znajdował w Ostródzie, dziś może go znaleźć zaraz za szlabanem granicznym. Tak jest chętnie przyjmowany. Jeżeli my nie zapewnimy pełnej infrastruktury turystycznej, zrobią to inni, ale nie wiadomo, czy turyści nie zaczną nas omijać. Oczywiście ludzie do nas jadą, bo mamy jeszcze czyste powietrze, względnej czystości wody i lasy. Musimy jednak dbać, by to utrzymać. Dziś mówimy np. o rekultywacji Jeziora Mikołajskiego – staje się to już pilnym tematem.

Do tej infrastruktury konieczna jest jeszcze kompletna informacja turystyczna. Pracujemy nad tym i będziemy informację lokować poprzez sieć komputerową na razie na całą Polskę. Już mamy sygnały o dużym zainteresowaniu, co potwierdza słuszność podejmowanych przez nas działań.

Fot. I. Wysocki

„Śniardwy" dają świeże ryby

ŚNIARDWY

Kto nie lubi świeżej ryby? Tylko ktoś, kto nie zna jej smaku. A już szczególnie poszukiwane są ryby z mazurskich jezior, rejonu Zielonych Płuc. Takich dostarcza Gospodarstwo Rybackie „Śniardwy", które w obecnej formie funkcjonuje od dwóch lat po koniecznych przekształceniach.

Gospodarstwo zatrudnia ponad czterdziestu pracowników, w tym 26 rybaków na stałe. Łowią na Śniardwach, Sekstach, Tyrkle, Tuchlinie, Kaczymrajnie i Wejsunku, bo te właśnie jeziora dzierżawi Gospodarstwo.

Czego można się od nich spodziewać? Z całą pewnością szczupaka, sandacza i lina oraz niezliczonych ilości płoci i leszczy, ale również węgorza.

Ich ryba jest zawsze świeża. Gwarantuje to rozbudowane zaplecze, w jakie Gospodarstwo jest wyposażone. Proponują szeroką gamę produktów – ryba świeża, żywa, patroszona lub mrożona. Istnieje też możliwość kupienia ryby wędzonej.

Gospodarstwo dostosowując swoje ceny do potrzeb odbiorców, znajduje ich w całym kraju, wśród ajentów, hurtowników, sklepów, a poprzez nich – wśród całej rzeszy konsumentów. Węgorz oczywiście wędruje w znacznej ilości za granicę, ale i my możemy go spróbować. Od pewnego czasu funkcjonuje w Mikołajkach sklep firmowy Gospodarstwa Rybackiego „Śniardwy", w którym można kupić różne gatunki złowionej przez nich ryby.

Gospodarstwo nie zawęża swojej działalności tylko do połowu ryb. Zgodnie współpracuje z wędkarzami, których zaprasza do wędkowania na wodach jeziora Śniardwy. Wystarczy tylko zaopatrzyć się w licencję, którą można kupić w Gospodarstwie i w wielu punktach wokół całego jeziora. Licencja może być wykupiona na dowolny okres – od jednego dnia do okresu obejmującego cały sezon. Trzeba mieć jeszcze oczywiście Kartę Wędkarską, ale już żadne opłaty w Państwowym Związku Wędkarskim nie są potrzebne.

Gospodarstwo planuje stworzenie odpowiedniej bazy dla wędkarzy – od zapewnienia noclegu po wypożyczalnię łodzi motorowych.

Dzierżawa jeziora nie polega tylko na odłowach, Gospodarstwo Rybackie dba, by ryby nie zabrakło, regularnie je zarybiając. Prowadzi też uporczywą walkę z kłusownictwem. Gospodarstwo jak nikt inny dba o środowisko naturalne, z którego korzysta, ponieważ stan tego środowiska decyduje o egzystencji Gospodarstwa. Szczególnie w przypadku, gdy wszystkie łowiska znajdują się na terenie Mazurskiego Parku Krajobrazowego. To zobowiązuje.

Artykuł promocyjny (13854)

CAFE MOCCA
ZAPRASZA NA
KAWĘ, DESERY, LODY I DANIA GORĄCE



13853
Mikołajki, ul. Kowalska 4

PRODUCENT ODZIEŻY LEKKIEJ

13915
"Miarexim - Textil" SA w Mikołajkach, tel./fax (0-878) 16-392, 16-260, ul. Dybowska 4, 11-730 Mikołajki

Dni Mikołajek

W ostatnią niedzielę zakończyły się trzydniowe obchody Dni Mikołajek. W tym roku impreza miała szczególny charakter. Mikołajki świętowały 270-lecie nadania praw miejskich.

Z tego względu Uroczysta Sesja Rady Miejskiej odbyła się w świątecznym nastroju. Władze samorządowe zaprosiły szereg osób. Wśród nich przedstawicieli władz miast zaprzyjaźnionych z Viernheim (Niemcy), Wareny (Litwa), Ulricehamn (Szwecja) oraz burmistrzów miast sąsiadujących z Mikołajkami – Rynu i Rucianego-Nidy, przedstawicieli władz wojewódzkich, Polskiego Związku Żeglarskiego, Nadleśnictwa, mikołajskich instytucji i firm oraz przedstawicieli poprzednich władz gminnych i duchowieństwa.

Historię Mikołajek od najdawniejszych czasów przedstawił Henryk Rygier, który stopniowo poszukując historii tych ziem wśród niemieckojęzycznych, a następnie polskojęzycznych opracowań wydał własny rys historyczny „Mikołajki przez wieki". Opowiedziana przez niego historia, przerywana anegdotami, nie stroniła również od komentarza odnoszącego się do sytuacji politycznej danego okresu, a barwny styl opowieści potrafił zaciekawić słuchaczy.

Najnowszą historię ostatnich lat z odniesieniem do sytuacji obecnej przedstawił burmistrz Miasta i Gminy, Edmund Puzio.

Zaproszeni goście uczestniczący w Uroczystej Sesji zostali obdarowani okolicznościowym medalem wybitym właśnie z okazji 270-lecia nadania praw miejskich Mikołajkom.

Już od piątku odbywały się również imprezy sportowe. Przy szkole podstawowej w ramach Dni Mikołajek na sportowo odbyły się turnieje piłki



nożnej i koszykowej, tenisa ziemnego i stołowego oraz turniej szachowy. W sobotę na stadionie miejskim zmierzyły się między sobą drużyny urzędników i biznesmenów, rozgrywając emocjonujący mecz piłki nożnej. Natomiast w niedzielę na terenach ośrodka wczasowego „Przystań" odbył się I Mikołajski Turniej Burmistrza i Wójtów.

Nie byłoby pewnie Dni Mikołajek bez żeglarzy. Regaty o puchar burmistrza i prezesa Radia Białystok rozpoczynały sobotnie i niedzielne obchody. W centrum miasta przy Placu Wolności wiele osób zgromadziło się, by wysłuchać koncertów, obejrzeć pokazy sztuki cyrkowej i dopingować Konwent Rycerski ze Szczytna podczas pokazów walk rycerskich. Publiczność dopisała również podczas popołudniowych i wieczornych koncertów w amfiteatrze. Wykonawców – Majki Jeżowskiej, zespołu „Pod Budą", czy szantowego zespołu „The Bumpers" nie trzeba było specjalnie reklamować.

Największym powodzeniem cieszyła się widowiskowa, tradycyjna impreza corocznych obchodów – Wodowanie Króla Sielaw. Zanim zapadł zmierzch i nim pojawili się rybacy ciągnący ogromną rybę zaplątaną w sieci, tłum mieszkańców i turystów czekał na wodowanie. Jak głosi legenda, rybacy przykuli łańcuchem Króla Sielaw. Przez cały sezon przy jednym z przęseł mostu kołowego można go zobaczyć. Rybakom towarzyszyły syreny statków pasażerskich, race z motorówek i asysta łodzi. Po zapadnięciu zmroku odbył się pokaz „Tańczące fontanny" – gra światła, wody i muzyki – cieszący się równie dużym zainteresowaniem jak Wodowanie Króla Sielaw.

(aż)

Fot. I. Wysocki

Rezerwat Łuknajno

Ostoja obejmuje bardzo płytkie (średnia głębokość 0,6 metra, maksymalna głębokość – 3 m) jezioro Łuknajno oraz przylegające do niego szuwary trzcinowe, olsy i zarośla wierzbowe. Dno jeziora pokryte jest w większości podwodnymi łąkami.

Jezioro wraz z przylegającym do niego 100-metrowym pasem lądu jest objęte ochroną, lecz przyległe doń tereny są wykorzystywanę rolniczo.

Rezerwat został utworzony dla ochrony gnieżdżącego się tam łabędzia niemego. Stan łabędzi każdego wynosi 1200–1300 sztuk, a w niektórych latach sięga 2000. Przez ornitologów rezerwat ten jest uznawany za jeden z największych w Europie Środkowej pod względem liczby gnieżdżących się tam łabędzi.

Łabędzie gnieżdżą się w północnej i południowo-zachodniej części jeziora, jednak tereny ich żerowania obejmują całe jezioro. Poza łabędziami – głównymi mieszkańcami jeziora, spotyka się tam przeróżne ptaki lęgowe i przelotne, a wśród nich błotniak popielaty, bączek, kureczka zielonka, żuraw, bąk, a z przelotnych – kaczka hełmiasta, kaczka rożeniec, kaczka świstun,

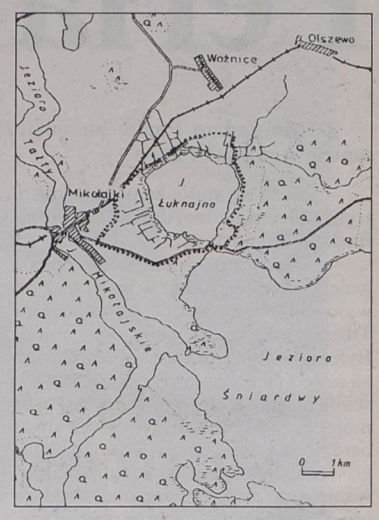

kaczka płaskonos. W rezerwacie gniazduje około 120 gatunków ptaków.

Poza tym jezioro Łuknajno jest miejscem tarliskowym ryb dla jezior sąsiednich. Ochronę rezerwatową rozciągnięto również na kanał łączący rezerwat z jeziorem Śniardwy.

(aż)

„Podkowa" – centrum rozrywki

W pierwszy dzień obchodów Dni Mikołajek w piątkowy wieczór Tawerna „Podkowa" rozbrzmiała dźwiękami muzyki. Właściciele zorganizowali młodzieży dyskotekę. Budynek zapełnił się rozbawioną młodzieżą. Część osób pozostała w sali na dole, próbując swoich sił w bilardzie. Sala na piętrze skąpana w światłach reflektorów witała muzyką i tańcem.

Jeszcze tego samego dnia parę godzin wcześniej nikt nie wierzył, że uda się właścicielowi zakończyć remont budynku przed zmierzchem. Wojciech Podkowa uspokajał, że wszystko ruszy zgodnie z planem.

Generalny remont budynku rozpoczął w kwietniu. W dawnej tawernie, w budynku, któremu użyczył własnego nazwiska „Podkowa", postanowił urządzić centrum rozrywki dla młodzieży. Podkowa to przecież symbol szczęścia, dlaczego więc miałoby się nie udać.

Generalny remont trwał dwa miesiące. W tym czasie rodziły się różne pomysły – duże okna przez które rozciąga się widok na jezioro, bar w każdej sali, deseń farby na ścianie, patio ze stolikami ocienionymi młodymi drzewkami wierzby. Wierzby zresztą rosną wokół budynku tworząc jakby ogrodzenie.

Rozmach przedsięwzięcia daje się zauważyć dopiero teraz po zakończeniu wszystkich prac, gdy młodzi ludzie znajdują tu różne formy rozrywki, której wcześniej szukali bez powodzenia.

Parter to sala bilardowa, rozległa powierzchnia zapełniona zielonymi stołami. Przechodzi się do niej poprzez znacznie mniejszą salę gier. Obok – nieodzowny bar, a dalej stoliki dla niekoniecznie zainteresowanych bilardem, raczej odpoczynkiem i konsumpcją.



Odpocząć można również w cieniu wierzb, na tarasie, szczególnie, gdy pogoda dopisuje i jezioro prezentuje się w całej swojej okazałości.

Znajdująca się na piętrze okazała sala dyskotekowa, zaopatrzona została w nieodzowne elementy – konsoletę disk-dżokeja, lustra, światła, reflektory i ultrafiolet odbijający biel. Dla zmęczonych tańcem – rozległe, drewniane ławy i napoje orzeźwiające w barze.

W dogodnych warunkach lokalowych „Podkowy" odbędzie się w dniach 22-23 lipca br. Ogólnopolski Turniej Bilardowy. Został zorganizowany przy współpracy z Polskim Związkiem Bilardowym. Organizatorzy spodziewają się czołówki polskiej kadry bilardowej, ale także zapraszają wszystkich sympatyków bilarda, gotowych wypróbować swoje umiejętności. Wpisowe wynosi 15 zł, a pula nagród przeznaczonych dla zwycięzców sięga 3 tysięcy złotych. Głównym sponsorem imprezy są Zakłady Piwowarskie S.A. w Żywcu.



W osobnej sali odbędzie się aukcja obrazów uczniów Liceum Plastycznego w Olsztynie, z której dochód przeznaczony będzie na cele charytatywne.

W „Podkowie" znalazło również swoją siedzibę Biuro Informacji Turystycznej, prowadzone przez Mikołajskie Stowarzyszenie Wspierania Inicjatyw Lokalnych. Biuro funkcjonuje od 1 lipca i udziela wszelkich informacji o bazie turystycznej w regionie pod numerem telefonu (0-878) 16850.

Zapraszamy do „Podkowy" wszystkich szukających rozrywki, wypoczynku, zmagań sportowych i informacji.

Artykuł promocyjny (13908)

Fot. I. Wysocki



„Przystań" nad jeziorem

Mikołajki to przede wszystkim ośrodek turystyczny, odwiedzany przez turystów z różnych stron i o różnej zasobności. Nic więc dziwnego, że w mieście znajdują się hotele o bardzo wysokim standardzie, prywatne i eleganckie pensjonaty, domy wczasowe, schroniska, a także pola namiotowe i campingi. Także większość obiektów usługowych nastawiona jest głównie na turystów, a zlokalizowana w centrum.

Największym domem wczasowym w Mikołajkach, który dysponuje 340 miejscami, jest Międzyzwiązkowy Ośrodek Wypoczynkowy „Przystań". Położony w pięknym miejscu, nad samym brzegiem Jeziora Mikołajskiego, 2 kilometry od centrum miasta, przyciąga co roku tłumy chętnych do spędzenia tu wakacji. Mimo tak dużej ilości pensjonariuszy, w ośrodku i wokół niego panuje niezwykła cisza. Wczasowicze ulokowani są w pokojach trzech pawilonów. Plac otaczający ośrodek porastają drzewa z przewagą modrzewia. Nawet w ciągu ostatnich 2 lat wokół ośrodka zasadzono jeszcze 180 drzew. Jak przystało na miejsce, w jakim znajduje się ośrodek i teren, który go otacza, „Przystań" spełnia wszelkie wymogi ekologiczne. Nie ma tu kotłowni, ciepła woda i ogrzewanie, także kuchnia przygotowująca posiłki – wszystko zasilane jest energią elektryczną. Ośrodek posiada własną wypożyczalnię sprzętu wodnego, plażę i kąpielisko. Do ośrodka należy również 10 domków kempingowych z własnym węzłem sanitarnym.

Po sezonie letnim, w okresie roku szkolnego przyjeżdżają tu dzieci z „Zielonych Szkół", którym ośrodek zapewnia zakwaterowanie i wyżywienie. A otaczające lasy i jeziora dostarczają niezapomnianych wrażeń.

Przynależność do Polskiej Izby Turystyki stawia odpowiednie wymagania i utrzymanie pewnego standardu. Niewykluczone też, że w stosunkowo drogich Mikołajkach pobyt w ośrodku okazuje się najtańszy.

(aż)

Nie do zdarcia!

Odzież robocza szyta z tkanin firmy KLOPMAN. Kombinezony, fartuchy i ubrania wytrzymują ponad 100 prań przemysłowych, zachowując pierwotne kolory i dobry wygląd. Zadzwoń po pełną ofertę.

ODZIEŻ ROBOCZA ROBOD

Białystok
ul. Włókiennicza 16
tel./fax 085 / 44 63 15

Bezpieczeństwo na co dzień.

TKANINA KLOPMAN

TKANINA KLOPMAN

© DKNA

13909

bm