GAZETA
współczesna

Nr indeksu 350133

DZIENNIK REGIONALNY • Białystok, Giżycko, Łomża, Suwałki • Nr 128 (13531) • Środa 3.07.96 r.

ISSN - 0137-9488 Nakład 20000 egz. Cena 50 gr (5.000 zł)

Mikołajki w „Gazecie”

W jutrzejszym wydaniu kolejny specjalny dodatek prezentujący gminę naszego regionu. Tym razem odwiedzamy Mikołajki. Na łamach „Gazety” przedstawiamy historię i położenie znanego głównie z walorów turystycznych miasteczka oraz rozmawiamy z burmistrzem miasta i gminy Mikołajki o dokonujących się zmianach i planach rozwoju miasta.

● Lekarze ostrzegają, że przestaną leczyć – „Chodzi o generalia”, str. 3.
● Bożena Walter zniechęcona ciągłymi kłopotami – „Telewizja bez Czaru par”, str. 3.
● Laparoskop dla szpitala w Sokółce – „Pierwszy w województwie”, str. 4.
● Wczoraj przyszli medycy odpowiadali na 120 pytań testowych – „Komputer nie faworyzuje”, str. 6.
● Do pracy w hotelu „Gołębiewski” zgłosiło się 1400 osób – „Czy lubi pani ludzi?”, str. 6.

Uroczyste zakończenie sesji naukowej w Ciechanowcu

Postać nie z podręczników

Wojewódzka Biblioteka Publiczna im. L. Rydygiera w Białymstoku Czytelnia Czasopism

Historia życia księdza Krzysztofa Kluka jest przykładem harmonijnego powiązania wiary, nauki i duszpasterstwa – powiedział prymas Józef Glemp podczas wtorkowych uroczystości zakończenia sesji naukowej, związanej z obchodami 200. rocznicy śmierci uczonego.

Prymas przybył do Ciechanowca tuż przed godziną 10 (wcześniej odwiedził Zuzelę – miejsce urodzin kardynała Wyszyńskiego). Na schodach wiodących do gmachu Muzeum Rolnictwa gościa powitał, chlebem i solą, wicewojewoda łomżyński Jan Niebrzydowski. W trakcie krótkiego wystąpienia ks. prymas podziękował za umożliwienie mu uczestniczenia w sesji i rozważania dokonań tak niezwykłej postaci, jaką był dla osiemnastowiecznej, ginącej Polski ksiądz Kluk. Prymas podkreślił, że choć księży zajmujących się rozwojem nauki było w historii wielu, to Krzysztof Kluk jest przykładem harmonijnego powiązania wiary, nauki i duszpasterstwa.

– Można go w jakiejś mierze porównać do Stanisława Staszica, na którym, niestety, odbiło się to, co było oznaką sekularyzmu i laicyzmu. Staszic swojego kapłaństwa nie potrafił przeżyć. Ksiądz Kluk zaś przede wszystkim był kapłanem – stwierdził prymas Glemp.

Po zakończeniu spotkania w muzeum, uczestnicy sesji i goście udali się pod pomnik Krzysztofa Kluka, gdzie złożono wieńce i kwiaty. Około godziny 11, w ciechanowieckim kościele, rozpoczęła się uroczysta msza święta celebrowana przez Józefa Glempa.

Jeszcze przed przybyciem J.E. Prymasa Polski uczestnicy obrad podsumowali zagadnienia poruszane w trakcie głoszonych referatów. Kazimierz Uszyński, dyrektor Muzeum Rolnictwa w Ciechanowcu, a jednocześnie gospodarz sesji, był bardzo zadowolony z przebiegu całości imprezy.

Ciąg dalszy na str. 3.

Dobroński następcą Widackiego w Wilnie?

Poważnie przemyśli

Prof. Adam Dobroński, minister–kierownik Urzędu ds. Kombatantów i Osób Represjonowanych, a jednocześnie poseł Polskiego Stronnictwa Ludowego z woj. białostockiego wymieniany jest jako jeden z kandydatów na stanowisko ambasadora Polski w Wilnie – dowiedziała się „Współczesna”.

Adam Dobroński, który jest przewodniczącym parlamentarnej grupy polsko–litewskiej, zastąpiłby na tym stanowisku skonfliktowanego z przedstawicielami mniejszości polskiej na Litwie Jana Widackiego. W dodatku, w najbliższych dniach kończy się kadencja Widackiego, który ambasadorem Polski na Litwie jest od 1992 r.

W rozmowie ze „Współczesną” Dobroński powiedział, że ze strony ministra spraw zagranicznych nie otrzymał oficjalnie takiej propozycji. Poseł PSL dodał jednak, że w rozmowach nieoficjalnych mówiono, że byłby on jednym z lepszych kandydatów na stanowisko ambasadora Rzeczpospolitej Polskiej w Wilnie.

– Gdybym oficjalnie – ze strony ministra spraw zagranicznych – otrzymał taką propozycję, to wymagałaby ona poważnego przemyślenia. Byłoby to bowiem związane z rezygnacją z mandatu poselskiego – powiedział Dobroński.

Dodajmy, że kandydatów na ambasadorów zgłasza minister spraw zagranicznych. Opinię, w sprawie poszczególnych kandydatur, wyraża sejmowa komisja spraw zagranicznych. Ostateczna decyzja należy jednak do ministra.

(RR)

Policjant z Zambrowa zastrzelił Białorusina

Kula szybsza od noża

Na trasie Warszawa–Białystok, w miejscowości Żabikowo, gm. Szumowo podczas kontroli drogowej policjant postrzelił śmiertelnie 34-letniego Białorusina. Okoliczności zdarzenia bada prokuratura. Policjant sięgnął po pistolet, gdyż kierowca zatrzymanego samochodu był uzbrojony, a zastrzelony Białorusin w trakcie zatrzymywania go przez funkcjonariusza wyciągnął nóż.

W minioną niedzielę, około godz. 19.40 funkcjonariusze drogówki z Komendy Rejonowej Policji w Zambrowie zatrzymali do kontroli audi 200. Radar wykazał, że kierowca przekroczył dopuszczalną prędkość o 29 km/h. W czasie sprawdzania dokumentów jeden z policjantów zauważył, że kierowca – Winter D., obywatel niemiecki pochodzący z Uzbekistanu ma pod kurtką ukrytą broń. Funkcjonariusze polecili kierowcy oraz trzem pasażerom – dwóm Białorusinom i jednemu Niemcowi – wysiąść z auta i wezwali na pomoc posiłki. Po chwili zjawił się w Żabikowie drugi radiowóz z policjantami ze służb prewencyjnych.

W czasie legitymowania i przeszukiwania mężczyzn, funkcjonariusze znaleźli pistolet gazowy, miotacze gazu oraz przedmiot przypominający granat ręczny. Gdy jeden z nowo przybyłych policjantów przeszukiwał i zakładał kajdanki 34-letniemu Białorusinowi ze Szczuczyna w obwodzie grodzieńskim, ten wyciągnął nóż i zamierzył się nim na kontrolującego. Funkcjonariusz strzelił, kula ugodziła cudzoziemca w plecy.

Ciąg dalszy na str. 2.

Czy były szef suwalskiej bezpieki strzelał do robotników w Poznaniu?

Kariera ubeka

Pismo „Głos”, wydawane przez Antoniego Macierewicza, zaapelowało do czytelników o pomoc w ustaleniu dalszych losów funkcjonariuszy UB, którzy w czerwcu 1956 r. działali w Poznaniu, a następnie pełnili wysokie funkcje w resorcie spraw wewnętrznych. Padło m.in. nazwisko Wiesława Kołodziejskiego.

Z zebranego przez redakcję dossier wynika, że wówczas 44-letni ppłk W. Kołodziejski był w 1978 r. naczelnikiem Wydziału III Departamentu IV MSW (inwigilacja Kościoła). Przeszło dwadzieścia lat wcześniej, podczas poznańskiej rewolty, pracował jako oficer operacyjny Sekcji 3 Wydziału IV WUBP w Poznaniu, gdzie przebywał do 31 maja 1972 (*z czasem jako starszy oficer operacyjny i kierownik grupy Wydziału IV KW MO*). Przez cztery następne lata szefował bezpiece w Pleszewie, rodzinnym mieście Hanny Suchockiej. Po reformie administracyjnej kraju przeniósł się do Kalisza.

Od 1 lipca 1980 r. Kołodziejski był szefem wojewódzkiej SB w Suwałkach. Zasłynął z bezkompromisowej postawy wobec „wrogów socjalizmu”. Zwalniał milicjantów, którzy zaangażowali się w tworzenie związków zawodowych. W latach 1984-1988, urlopowany z resortu, sprawował funkcję II sekretarza KW PZPR w Suwałkach. Od 1 grudnia 1988 r. trafił do Warszawy na stołek zastępcy Komendanta Głównego MO. Po okrągłym stole (pomoc z obietnicą generalskiego awansu) wrócił do Suwałk, ponownie na funkcję zastępcy szefa Wojewódzkiego Urzędu Spraw Wewnętrznych. W lipcu 1990 r. odszedł na emeryturę.

Mówi Stanisław Walencewicz, za organizowanie związków zawodowych wyrzucony w 1981 r. z suwalskiej MO, na początku lat 90. zastępca komendanta wojewódzkiego policji:

– Pamiętam, jak podczas różnych wewnętrznych narad pułkownik Kołodziejski poczytywał sobie za zaszczyt, że podczas tragicznych wydarzeń poznańskich był po „właściwej” stronie. Jego zdaniem, strzelanie do robotników było słuszne i potrzebne.

Redakcja „Głosu” wpisała W. Kołodziejskiego na „listę hańby”. Uważa, że powinien on ponieść odpowiedzialność karną za udział w poznańskiej masakrze.

Emerytowany pułkownik nadal oficjalnie mieszka w Suwałkach przy ul. 1 Maja. Wczoraj był nieuchwytny. Podobno wypoczywa właśnie gdzieś w okolicach Smolnik.

(dro)



Instytut Meteorologii i Gospodarki Wodnej podsumował pogodę w czerwcu. Miesiąc ten określono ogólnie w kraju jako „zmienny i wyjątkowo suchy”, w Białymstoku: „chłodny i względnie suchy”. W Warszawie średnia temperatura czerwca wynosiła 16,4 st. C, średnia wartość opadów – 36 mm. Najniższą temperaturę dobową: 5,2 st. C zanotowano 8 czerwca, a rekordową: 1,8 st. C – 2 czerwca, najwyższą: 32,6 st. C – 9 czerwca. W Białymstoku średnia temperatura miesiąca wynosiła 15,7 st. C, czyli o 0,8 st. C mniej niż średnia wieloletnia, suma opadów: 46,9 mm, a więc 66 proc. normy. Najwyższa temperatura: 30,9 st. C była 9 czerwca, najniższa nocą: 5 st. C – 26 czerwca, najniższa przy gruncie: zaledwie 1 st. C – 6 czerwca; a w ciągu dziesięciu nocy – poniżej 5 st. C.

W biurze prognoz w Białymstoku dowiedzieliśmy się, że szansa na prawdziwe lato jest po 10 lipca. A wczoraj świeciło słońce, przechodziły burze, lał deszcz i padał grad. Dziś temperatura w kraju od 18 do 28 st. C. Wiatr słaby i umiarkowany, zachodni i południowo-zachodni. **(a) Fot. A. Zgiet**

NIEPOKOJĄCY KANDYDAT

Minister spraw zagranicznych Dariusz Rosati przedstawił komisji sejmowej kandydata na ambasadora Polski w Moskwie. Przewodniczący komisji spraw zagranicznych Bronisław Geremek przyznał, że jest zaskoczony tą kandydaturą. „Mogę powiedzieć z pewnym niepokojem, że w polityce personalnej MSZ brak jest zrozumienia, że polskiej racji stanu mogą służyć najlepiej ludzie, którzy nie uformowani byli w systemie nomenklatury" – stwierdził Geremek. Ani Rosati, ani Geremek nie chcieli ujawnić, kim jest kandydat na następcę Stanisława Cioska, który ma wrócić do Polski za miesiąc. Wiadomo jedynie, że nie jest to żadna z osób, których nazwiska były do tej pory wymieniane w tym kontekście.

RADY PANI THATCHER

Margaret Thatcher zachęcała polską prawicę do zjednoczenia – powiedzieli dziennikarzom b. premierzy Hanna Suchocka i Tadeusz Mazowiecki po spotkaniu brytyjskiego gościa z liderami środowisk opozycyjnych.

Pani Thatcher przebywa w Polsce z wizytą prywatną.

HILLARY JEST DUMNA

Przebywająca z 2-dniową wizytą w Polsce Hillary Clinton, żona prezydenta Stanów Zjednoczonych, powiedziała na krakowskim Rynku Głównym mieszkańcom miasta, że jest dumna z partnerstwa i przyjaźni między Stanami Zjednoczonymi i Polską. Podkreśliła, że jest w naszym kraju po to, by przekazać zapewnienie Billa Clintona o chęci rozwijania partnerstwa i przyjaźni między oboma krajami.

ZAWIODŁY HAMULCE

Co najmniej 29 osób zginęło, a ponad 40 zostało rannych w rezultacie katastrofy tramwajowej, jaka wydarzyła się wczoraj po południu w Dnieprodzierżyńsku (obwód dniepropietrowski) na wschodzie Ukrainy – podała ukraińska telewizja.

Według telefonicznej korespondencji wyemitowanej w głównym wydaniu dziennika telewizyjnego, w tramwaju zawiodły hamulce i jadący z dużą prędkością pojazd wbił się w słupy ogradzające torowisko.

MARGAUX HEMINGWAY NIE ŻYJE

Aktorka i modelka Margaux Hemingway – wnuczka nieżyjącego amerykańskiego pisarza-noblisty Ernesta Hemingwaya – została znaleziona martwa w poniedziałek w swoim domu w Santa Monica w Kalifornii, podała policja.

Ciało 41-letniej Margaux znalazła policja, która udała się do domu aktorki na prośbę jej przyjaciół, zaniepokojonych nieobecnością Hemingway od piątku.

Przyczyny śmierci na razie nie ustalono, lecz, jak powiedział rzecznik policji w Santa Monica, w domu nie wykryto śladów wskazujących na włamanie. Niemniej policja nie wyklucza niczego, w tym samobójstwa.

Margaux była starszą z dwóch wnuczek Hemingwaya. Jej siostra Mariel – również aktorka – ma 34 lata. **(PAP)**

Koalicyjny spór o nakłady na rolnictwo

Brakuje 10 bilionów

Po wczorajszym spotkaniu kierownictw resortów rolnictwa i finansów, które odbyło się w Urzędzie Rady Ministrów w obecności premiera Włodzimierza Cimoszewicza, nie wydaje się, by do tej pory osiągnięto porozumienie w sprawie kwot planowanych wydatków na rolnictwo w założeniach budżetu na 1997 r.

Wicepremier i minister rolnictwa, Roman Jagieliński ocenił po spotkaniu, że dyskusja pomiędzy kierownictwem resortów finansów i rolnictwa była merytoryczna, jednak nie doszło do porozumienia. Wyjaśnił dziennikarzom, że podstawą rozbieżności jest głównie to, że Ministerstwo Finansów nie zalicza do podstawy nakładów na rolnictwo w 1996 r. pożyczki Banku Światowego na rozwój infrastruktury wiejskiej (ASAL).

Zdaniem Jagielińskiego, znaleziono natomiast kompromis przy spornym podwyższeniu składek rolników na Kasę Rolniczego Ubezpieczenia Społecznego (KRUS). Zgodnie z dyskusją, podczas poniedziałkowego spotkania koalicji, „wyrażamy zgodę na powiększenie udziału rolników w funduszu emerytalnym o 1 proc. i na 2-procentowe powiększenie składki ZUS od zatrudnionych w rolnictwie" – powiedział Jagieliński.

„Kompromisu nie można osiągnąć w nakładach, szczególnie w zakresie inwestowania w rolnictwie, które pozwoli doprowadzić do przekształceń strukturalnych oraz w dziedzinie nakładów na wydatki bieżące" – wyjaśnił wicepremier. „Jest różna interpretacja wskaźników. Nam chodzi o to, by realnie były nakłady, a nie interpretowane nakłady" – zauważył.

„Jest to różnica w realnych nakładach ok. 4-5 bln starych zł i różnica w pokryciu wypłat z KRUS w granicach 5 bln starych zł, czyli brakuje nam teraz realnie ok. 10 bln starych zł" – wyjaśnił Jagieliński.

Według Jagielińskiego, brak wzrostu nakładów na rolnictwo, a tym samym utrzymanie bądź obniżenie produkcji, spowoduje wzrost cen żywności. Doprowadzić to może do wzrostu inflacji „a ja tego polskim podatnikom, polskim konsumentom nie życzę" – stwierdził.

Przypomniał, że podczas poniedziałkowego spotkania koalicji wszyscy członkowie PSL jednoznacznie wyrazili pogląd, że „spełnienie parametru realnego wzrostu nakładów na rolnictwo w wysokości 3 proc. jest podstawą trwania tej koalicji". Jagieliński uchylił się jednak od odpowiedzi, czy w przypadku niezaakceptowania takiego wzrostu nakładów na rolnictwo PSL wyjdzie z koalicji. „Jestem jednym z PSL, a nie jestem Polskim Stronnictwem Ludowym" – powiedział. **(PAP)**

Największym zaufaniem społecznym cieszy się Józef Zych

Krzaklewski w górę

Marszałek Sejmu Józef Zych cieszył się w czerwcu największym zaufaniem społecznym. Wyprzedził on dotychczasowego lidera rankingu – Jacka Kuronia. Jedynymi politykami, którzy w ostatnim okresie poprawili swoje oceny, są Marian Krzaklewski i Maciej Jankowski – wynika z sondażu przeprowadzonego przez CBOS.

Marszałek Zych wyprzedził w czerwcu, zajmującego bardzo długo pierwsze miejsce na liście polityków cieszących się największym zaufaniem społecznym, Jacka Kuronia, ale zaledwie o jeden procent (za Zychem opowiedziało się 71 proc. ankietowanych, za Kuroniem – 70 proc.). Jak podkreśla CBOS, zaufanie do marszałka utrzymało się na poziomie poprzedniego miesiąca, a na opinię o tym polityku nie mógł jeszcze mieć wpływu komentowany w mediach artykuł tygodnika „Nie".

Aleksandrowi Kwaśniewskiemu ufa obecnie ok. 2/3 badanych, tyle samo co przed miesiącem. Wyraźnie natomiast (o 6 proc. w stosunku do maja) pogorszyły się oceny premiera Cimoszewicza. Zaufanie do niego zadeklarowało obecnie 56 proc. respondentów.

Wraz ze spadkiem zaufania do premiera odnotowano wyraźne pogorszenie się ocen polityków SLD zajmujących w rządzie ministerialne stanowiska.

Jedynymi politykami, którzy ostatnio nieco poprawili swoje oceny, są: szef „Solidarności" Marian Krzaklewski i szef mazowieckiej „S" Maciej Jankowski. Odsetek osób mających zaufanie do tych działaczy związkowych zwiększył się w obu przypadkach o 4 proc. i wynosił odpowiednio: 42 i 21 proc.

(PAP)

Kryterium – przyjazny stosunek do Rosji

Wizy od Lebiedzia

Sekretarz Rady Bezpieczeństwa Rosji, Aleksandr Lebiedź, zapowiedział wczoraj zaostrzenie w najbliższym czasie przepisów, regulujących wjazd obcokrajowców do Rosji i ich przebywanie na terytorium Federacji.

Wprowadzenie nowych zasad pobytu cudzoziemców „nie oznacza nowej żelaznej kurtyny" – oświadczył Lebiedź na konferencji prasowej w Moskwie. „Kraj powinien umieć się obronić. Nazbyt wiele wywozi się z Rosji tego, co nie powinno być wywożone, i odwrotnie – wwozi się to, co nie jest potrzebne nawet za darmo" – powiedział Lebiedź. Dał przy tym do zrozumienia, że status obcokrajowców w Rosji będzie zależał od tego, jak dane państwo, z którego pochodzi cudzoziemiec, odnosi się do ludności rosyjskiej i do Rosji. Lebiedź proponuje podzielić państwa obce na kategorie według kryterium ich przyjaznego stosunku do Rosji.

Drugim, obok walki z przestępczością, kierunkiem działalności Rady Bezpieczeństwa będą problemy związane z reformą armii i warunkami socjalnymi wojskowych. Sekretarz Rady Bezpieczeństwa opowiedział się za zwiększeniem pomocy państwa dla przemysłu zbrojeniowego i stworzeniem korzystnych warunków dla eksportu rosyjskiej broni. Lebiedź proponuje też, aby zakłady zbrojeniowe nie płaciły podatków, a należności podatkowe regulowały dostawami swojej produkcji dla zainteresowanych resortów.

Aleksandr Lebiedź zaprzeczył, jakoby domagał się od prezydenta „nadmiernych dodatkowych uprawnień". Władza dla samej władzy nie jest mi potrzebna. Dodatkowe uprawnienia są mi niezbędne do realizacji mego programu – powiedział generał. **(PAP)**

Gdyby wybory odbyły się w czerwcu

Zjednoczona prawica przed SLD

Gdyby pod koniec czerwca doszło do wyborów parlamentarnych, najwięcej głosów oddano by na SLD; na drugim miejscu znalazłaby się Akcja Wyborcza „S", na trzecim ROP – wynika z sondażu przeprowadzonego przez OBOP. Gdyby jednak Akcja Wyborcza i ROP wystawiły jedną listę – taka koalicja wyprzedziłaby Sojusz.

W wyborach zdecydowanie wzięłoby udział 50 proc. badanych; raczej poszłoby do urn – 21 proc., raczej nie – 7 proc., zdecydowanych, aby w wyborach nie uczestniczyć było 13 proc. osób.

Największe zainteresowanie udziałem w głosowaniu przejawiają ludzie lepiej wykształceni, zadowoleni ze swojej sytuacji materialnej i biegu spraw w kraju, o wykrystalizowanych poglądach politycznych (59 proc. lewicowców, 66 proc. prawicowców). W czerwcu zainteresowanie Polaków udziałem w wyborach zmalało o 5 proc. w stosunku do maja.

W czerwcu liderem wyborczej rywalizacji byłby ciągle SLD zdobywając 24 proc. głosów. Powstanie Akcji Wyborczej „Solidarność", która doprowadziła do połączenia elektoratów „S" i kilku mniejszych ugrupowań prawicowych (m.in. ZChN, KPN, PC, BBWR-Solidarni w Wyborach, Instytut Lecha Wałęsy), dało tej nowej inicjatywie politycznej 17 proc. głosów i drugie miejsce w rankingu. Na trzecim miejscu znalazł się ROP Jana Olszewskiego, na który głosowałoby 13 proc. badanych. Dalsze miejsca zajęły: PSL (9 proc.) i UW (6 proc.).

Takie wyniki badań osiągnięto biorąc pod uwagę wariant, że Akcja Wyborcza i ROP wystawią dwie listy w wyborach. Gdyby wystawiły jedną listę, taka szeroka Akcja Wyborcza wyprzedziłaby SLD stając się najpopularniejszym ugrupowaniem polskiej sceny politycznej. Wówczas głosy wyborców rozłożyłyby się następująco: Akcja Wyborcza „S" – 27 proc., SLD – 22 proc., PSL – 10 proc., UW – 6 proc. UP – 4 proc.

(PAP)

Moczulski występuje do sądu

KPN kontra KPN

KPN wystąpi do sądu przeciw grupie byłych członków Konfederacji za bezprawne używanie nazwy i symbolu tej partii – poinformował wczoraj Leszek Moczulski, przewodniczący KPN. „To political fiction" – powiedział Adam Słomka, lider grupy, której Moczulski odmawia prawa do posługiwania się nazwą i symboliką KPN.

Moczulski zapowiedział, że do sądu wystąpi przeciw osobom, które występują – jego zdaniem – w imieniu KPN, a które nie mają do tego prawa. Tłumaczył, że nazwa i symbol KPN są prawnie chronione, zaś Słomka łamie ten przepis uważając, że immunitet poselski zapewnia mu bezkarność.

Słomka odpowiedział na zaimprowizowanej konferencji prasowej, że spór o prawo do posługiwania się nazwą KPN rozstrzygnie sąd, do którego złożono wniosek o wpisanie do rejestru nowych władz statutowych tej partii.

Moczulski ocenia, że KPN, któremu przewodniczy Słomka, jest mistyfikacją. „Każda mistyfikacja ma krótkie nogi i ta też się na tych krótkich nogach przewróci" – powiedział Moczulski, podkreślając, że „KPN jest jeden", tzn. ten, któremu on przewodniczy. Moczulski dodał, że mistyfikacje takie prowadzą do anarchizacji życia politycznego. Liderzy dwóch KPN zgodnie stwierdzili jednak, że nie widzą przeszkód, aby ze sobą współpracować, np. w ramach porozumienia wyborczego.

Rozłam w KPN dokonał się w marcu br. na kongresie zwołanym przez Słomkę, który wybrany został na przewodniczącego tej partii. Moczulskiemu delegaci kongresu powierzyli wtedy funkcję honorowego przewodniczącego Konfederacji. Moczulski nie uznaje decyzji tego kongresu, twierdząc, że został on zwołany bezprawnie, zaś Słomka został usunięty z KPN.

(PAP)

„Telewizyjny Koncert Życzeń" od września schodzi z anteny

Muzyka zamiast życzeń

„Telewizyjny Koncert Życzeń" – jedna z najpopularniejszych audycji Jedynki, od września nie pojawi się w nowej ramówce – poinformowała Donata Baraniewska, autorka programu. Program emitowany jest na antenie od 17 lat i nadawany w najlepszym czasie antenowym – w niedzielne przedpołudnia. Osiągał ponad 30-procentową oglądalność.

Program od lat miał swoją stałą widownię i cieszył się dużym zainteresowaniem telewidzów. Jego autorka trzykrotnie składała propozycje zmiany formuły, przyjmując zarzut, że stara zdążyła się już opatrzyć, nigdy jednak nie zostały one rozpatrzone. Decyzją dyrektora I Programu TVP Tomasza Siemoniaka „Telewizyjny Koncert Życzeń" po raz ostatni pojawi się na telewizyjnej antenie 31 sierpnia.

Telewidzowie, którzy zamówili już życzenia do końca br. wyrażają swoje niezadowolenie dzwoniąc i domagając się wyjaśnień. Wiadomo już, że telewizja będzie musiała zwrócić im ok. 30 tys. zł.

„Program był redagowany profesjonalnie, ale jego formuła straciła już na atrakcyjności" – powiedział Siemoniak. „Spadła również ostatnio jego oglądalność. W to miejsce powinien powstać nowy program, prezentujący podobnie jak »Koncert«, tzw. muzykę środka, tyle, że już bez opatrzonej formy składania życzeń" – dodał. **(PAP)**

EKSPRESEM

● W Kupiskach Starych (gm. Łomża) kierujący ciągnikiem rolniczym zajechał drogę wyprzedzającemu go polonezowi. W wyniku zderzenia pasażer poloneza doznał obrażeń i został odwieziony do szpitala.

● W nocy z poniedziałku na wtorek z nie strzeżonego parkingu przy ul. Swobodnej w Białymstoku skradziono brązowego poloneza caro, o nr rej. BTG 7300.

● Wczoraj, w jednym z mieszkań bloku w osiedlu Zielone w Sokółce, wybuchł niegroźny pożar. Był on spowodowany nieostrożnością właściciela mieszkania przy posługiwaniu się ogniem. Straty oszacowano na 500 zł.

(RR)

Kula szybsza od noża

Cd. ze str. 1.

Jak nam powiedział podin. Zbigniew Puchała, rzecznik prasowy Komendy Wojewódzkiej Policji w Łomży, po przesłuchaniach obcokrajowcy zostali zwolnieni. Kierowca audi odpowiadał przed Kolegium do spraw Wykroczeń za nielegalne posiadanie broni gazowej.

Jak się nieoficjalnie dowiedzieliśmy, policjant, który użył broni, popadł w silną depresję i znajduje się pod opieką lekarzy. W środowisku swych kolegów ma on opinię człowieka spokojnego i opanowanego. W policji pracuje 5 lat, niedawno ukończył kurs podoficerski.

(jg)

tb

Lekarze ostrzegają, że przestaną leczyć

Chodzi o generalia

Samorząd lekarski rozpoczął ogólnopolską akcję protestacyjną. Na tę okoliczność Naczelna Rada Lekarska przemianowała się w Ogólnopolski Komitet Protestacyjny. Dzisiaj w Białymstoku na swoim posiedzeniu to samo zrobi Okręgowa Rada Lekarska. Zdaniem lekarzy, nie chodzi już o drobiazgi, ale o generalia.

Spór samorządu lekarskiego z resortem zdrowia ma już swoją kilkumiesięczną historię, a dwa tygodnie temu doszło nawet do ogłoszenia przez NRL wotum nieufności dla rządu i ministra zdrowia. Jednak – czego po doświadczeniach związkowych należało się spodziewać – rząd w żaden sposób na to nie zareagował. Wobec tego Naczelna Rada Lekarska na swoim nadzwyczajnym posiedzeniu, które odbyło się pod koniec ubiegłego tygodnia, postanowiła ogłosić od 1 lipca ogólnopolską akcję protestacyjną.

– W tym momencie nie chodzi już o mniejsze czy większe podwyżki, ale o generalia – mówi członek NRL prof. Jan Stasiewicz. – **Rząd konsekwentnie zmniejsza nakłady na ochronę zdrowia, za co w sumie życiem i zdrowiem płacą pacjenci.**

Zdaniem prof. Stasiewicza, należy uświadomić społeczeństwu, że niskie nakłady na ochronę zdrowia są działaniem wymierzonym w jego dobro.

W związku z tym NRL domaga się:

– zapewnienia niezbędnych środków finansowych na ochronę zdrowia (co najmniej 6 proc. PKB – obecnie jest 4 proc.),

– rozpoczęcia realizacji systemu ubezpieczeń zdrowotnych,

– zapewnienia godziwych warunków pracy i zarobków dla lekarzy co najmniej trzykrotnie wyższych od średniej krajowej,

– natychmiastowego wypłacenia zaległych dodatków za dyżury nocne lekarzy.

W razie niespełnienia tych postulatów NRL zapowiada zorganizowanie w połowie września w Warszawie marszu protestacyjnego, a jeśli i to nie przyniesie oczekiwanego efektu – przystąpią do formy najostrzejszej: przestaną udzielać pacjentom pomocy. Lekarze zdają sobie sprawę, że takie działania byłyby w kolizji z kodeksem etyki lekarskiej, jednak brak godziwych warunków do pracy również kłóci się z jakimkolwiek obowiązującym kodeksem.

Dzisiaj na nadzwyczajnym posiedzeniu Okręgowa Rada Lekarska w Białymstoku podejmie decyzję o równoczesnym przyjęciu funkcji Regionalnego Komitetu Protestacyjnego, który będzie kierował akcją w całym regionie północno-wschodnim.

(GP)

Pracownicy służby zdrowia zrzeszeni zarówno w samorządzie lekarskim, jak też w poszczególnych związkach zawodowych już od kilku miesięcy protestują przeciw działaniom ministra zdrowia oraz rządu – dysponenta budżetu. Wydają oświadczenia, organizują marsze protestacyjne, grożą i... nic się nie zmienia. Minister zdrowia nadal robi to co chce, tzn. nie liczy się z głosem ludzi, których jest reprezentantem. Może pozwolić sobie na takie zachowanie, ponieważ ma silne poparcie kolegów z ław rządowych. Z kolei protestujący organizują akcje każdy pod swoim hasłem, jak gdyby ważniejszym od tego czego się domagają był fakt, kto zbiórkę zwołuje. Może więc zamiast kilku demonstracji w różnym czasie zorganizować jedną wspólną, ale za to masową, która wstrząśnie posadą ministra. Wszak nie od dziś wiadomo, że w jedności siła.

GRAŻYNA PAWELEC



Ksiądz prymas witany chlebem i solą przez wicewojewodę łomżyńskiego

... nie z podręczników

Cd. ze str. 1.

– To, co się działo w Ciechanowcu przez trzy ostatnie dni, przerosło nasze oczekiwania. Wydawało się, że poprzednie dwie sesje poświęcone temu wybitnemu uczonemu wyczerpały temat. Myśleliśmy, że o Kluku powiedziano już wszystko. Okazało się, że nie. Każdy z referatów wnosił coś nowego, jak choćby prekursorskie działania księdza w zakresie ochrony środowiska czy też dydaktyczne walory nauczania botaniki zawarte w książce „Botanika dla Szkół Narodowych" – z radością opowiadał dyrektor Uszyński.

Podniosły i radosny nastrój uroczystości mącił tylko fakt całkowitego braku zainteresowania dorobkiem Krzysztofa Kluka władz odpowiedzialnych za edukację narodową.

– Kluk to postać, która z podręczników szkolnych w ogóle nie wygląda. Szerszej społeczności w kraju jest praktycznie nieznana – ubolewał Kazimierz Uszyński.

Mimo imiennego zaproszenia, do Ciechanowca nie pofatygowali się ani minister, ani wiceminister MEN.

– Pana ministra Wiatra, gratulując mu objęcia tak znakomitego stanowiska, prosiliśmy o pomoc w propagowaniu postaci Krzysztofa Kluka poprzez wprowadzenie choćby wzmianki w podręcznikach szkolnych. Minister za gratulacje podziękował, a do sprawy Kluka nie ustosunkował się choćby słowem – wyjaśnił Uszyński.

O uroczystościach w Ciechanowcu nie zapomniał natomiast Zdzisław Podkański, Minister Kultury i Sztuki. Z jego upoważnienia ks. kanonik Bogusław Kiszko, proboszcz parafii rzymskokatolickiej w Ciechanowcu, otrzymał Złotą Odznakę za Opiekę nad Zabytkami. Siedem innych osób, w tym dwie pośmiertnie, wyróżnionych zostało przez wojewodę łomżyńskiego medalami księdza Krzysztofa Kluka.

(ata)

Fot. A. Zgiet

Białowieża czeka na wójta

Dzisiaj wybiorą

O zwolnione przez Annę Bajko stanowisko wójta Białowieży ubiega się trzech kandydatów. Być może dzisiaj dojdzie do nowych wyborów.

Zgodnie z naszą wczorajszą informacją, o urząd ubiegają się: Stanisław Kujawiak – dyrektor białowieskiego Ośrodka Kultury, Bazyli Skiepko – rencista i Aleksy Siemieniuk – prezes GS.

Na dzisiaj zwołano kolejną sesję RG w Białowieży. Wszyscy kandydaci przedstawią program swego działania. Prawdopodobnie dzisiaj także zostanie wybrany nowy wójt. Do tego czasu gminą nadal rządzi Anna Bajko.

(g)

Po meszkach atakujących bydło przyszedł czas na chorobę drzew

Kolejna epidemia?

Jeszcze niedawno informowaliśmy o epidemii krwiożerczych meszek, uśmiercających bydło na łąkach. Meszki odpuściły, zagrożone są jednak z kolei lasy.

Zjawisko jest widoczne w północno–zachodniej i północnej Polsce. Na sosnach, szczególnie tych starszych, zamiera część igieł, w efekcie drzewo umiera. Jedynym ratunkiem zapobiegającym rozszerzaniu się zjawiska jest wycinanie chorych drzew.

Co dokładnie sprawia obumieranie sosen, nikt jeszcze do końca nie wie. Naukowcy aktualnie prowadzą badania. Charakter schorzeń wskazuje jednak, że sprawcą jest grzyb z rodziny workowców. Grzyb ten „szalał" już w Polsce na przełomie lat 70. i 80. Wyniki badań potwierdzające lub obalające jego istnienie spodziewane są w najbliższych tygodniach.

Największe zagrożenie występuje w lasach Regionalnej Dyrekcji Lasów Państwowych w Gdańsku.

– W naszym regionie stwierdzono sporadyczne przypadki obumierania sosen, które mogą być spowodowane tego rodzaju chorobą – powiedział „Gazecie" Tomasz Gątkiewicz, zastępca dyrektora RDLP w Białymstoku. – **O epidemii nie ma mowy.**

Niemniej każde podejrzane drzewo jest wycinane. Obok środków chemicznych, przestrzeganie rygorystycznych zasad sanitarnych – poprzez właśnie usuwanie chorych drzew – jest najlepszym sposobem ochrony lasu.

(g)

Czerwonka przy Ciepłej

Dodatnie wyniki badań ma 14 dzieci i jedna osoba spośród personelu przedszkola nr 42 przy ul. Ciepłej, w którym wystąpiło ognisko czerwonki. Sprawdzane są również osoby, które kontaktowały się z przedszkolakami. U dwójki dzieci stwierdzono pałeczki czerwonki.

Państwowa Inspekcja Sanitarna odnotowała w Białymstoku rodzinne zatrucie pokarmowe, ósme w tym roku w województwie. Badania dopiero trwają, ale jako przyczynę podejrzewa się salmonellę w tatarze, który podano z surowym żółtkiem.

Do 15 czerwca br. stwierdzono też 167 przypadków indywidualnych salmonelloz; w całym roku 1995 było ich 588.

(a)

Telewizja bez „Czaru par"

„Czar par", dwukrotnie wybrany przez telewidzów najlepszym programem Jedynki, mimo wcześniejszych zapowiedzi nie powróci już na telewizyjną antenę. Jego autorka Bożena Walter, rozczarowana przeciągającymi się w nieskończoność pertraktacjami co do formy kontynuacji programu, zrezygnowała z jego realizacji.

– „Czar par" – najpopularniejszy program Jedynki, pani autorstwa, mimo wcześniejszych zapowiedzi, nie pojawił się już na antenie po zakończeniu jego III edycji. Sporo na ten temat plotek i domysłów. Czy prawdą jest, że wbrew pani woli został on zdjęty z anteny?

– Nie. Są dwa powody, dla których ja sama zrezygnowałam z jego kontynuacji. Do momentu, gdy „Czar par" był wzajemnym oczarowaniem – uczestników i widzów, było wspaniale, kiedy jednak zaczęły się czyste kalkulacje i zabawa zmieniła się w okazję zdobycia łatwych i dużych pieniędzy, zrobiło się niesympatycznie. Ten drugi powód sprowadza się do nieustannych problemów organizacyjno-finansowych. Bywało nawet, że radio – właściciel Studia S1, w którym nagrywaliśmy program, gdy wszystko było już gotowe do nagrania, odwoływało je, gdyż wypadał jakiś nie zaplanowany wcześniej koncert. Fundatorzy głównych nagród – poza wyjątkowo solidnym Exbudem – okazali się kompletnie niepoważni i nieodpowiedzialni. Trzeba się było sporo natrudzić, by wyegzekwować należności. Pod koniec III edycji programu złożyłam więc propozycję, by w takim razie stroną organizacyjną zajął się producent spoza telewizji. Zaproponowałam też zmianę formuły programu, wyjazdy „w teren" na kolejne nagrania. Zatwierdzanie tego – mimo akceptacji szefów – przeciągało się jednak tak długo, że zdążyłam już stracić serce do programu. Doszła jeszcze afera ze zwycięzcami III edycji, którzy, miast, jak zapowiedzieli, podzielić się nagrodami, wszczęli sprawę sądową. Miałam serdecznie dość tych kłopotów.

– I nie żal pani „ukochanego dziecka", które wymagało tyle zachodu i wyrzeczeń?

– Oczywiście, że żal, zwłaszcza że program powstał w oparciu o mój własny, oryginalny pomysł, nie powielał turniejów emitowanych przez stacje zachodnie. Pomagał i doradzał mi jedynie mąż, mający doświadczenie w organizowaniu wielkich widowisk telewizyjnych. On zresztą przewidywał problemy organizacyjne, ale ja byłam pełna optymizmu. Uskrzydlało mnie to, że program miał niebywałą oglądalność. W trakcie najlepszych swoich godzin emisji – w piątki po „Wiadomościach", przebijał oglądalnością nawet same „Wiadomości". Może dlatego, że staraliśmy się, by ten program mówił również coś o nas samych, by był nie tylko rozrywką, ale także takim kompensum obyczajowym o Polakach. By pokazywał, jacy jesteśmy, co lubimy, co nas dręczy, co bawi.

– Nie myślała pani o tym, by ktoś inny kontynuował „Czar par", skoro sama nie chce pani go już realizować?

– Oczywiście, że myślałam. Miałam zamiar sprzedać nawet licencję na program, ale w telewizji powiedziano mi, że nikt nie będzie się tym zajmował i jeśli sama zdołam to załatwić, bardzo proszę. Opadły mi ręce i zrezygnowałam z tego pomysłu.

– Czy telewidzowie, którzy przecież dwukrotnie wybrali „Czar par" najlepszym programem telewizyjnym, piszą, telefonują z pytaniami co dalej?

– Nie. Podejrzewam, że spodziewają się kontynuacji turnieju. Kończąc III edycję programu – na wyraźne życzenie ówczesnego kierownictwa, zapowiedziałam przecież dalszy ciąg na jesień. Nie dementowaliśmy potem tej informacji.

– Czy prywatnie lubi pani oglądać teleturnieje?



Bożena Walter i Krzysztof Ibisz w czasie prób do jednego z odcinków „Czaru Par"

– Muszę przyznać, że nie lubię tego gatunku. O moim programie nigdy nie myślałam jak o teleturnieju – raczej jak o widowisku z elementami turnieju. Istnieje jednak tak ogromne zapotrzebowanie na ich obecność. Tylko teleturnieje osiągają oglądalność zbliżoną do oglądalności filmów. Więc na pewno są potrzebne.

– Czy prawdą jest, że pani i pozostali twórcy programu nadal utrzymujecie kontakty z zawodnikami kolejnych wydań turnieju?

– „Wszyscy twórcy" to raptem 4 osoby, w tak małym gronie robiliśmy to ogromne widowisko, w co trudno komukolwiek uwierzyć. Ale tak, to prawda, przez cały czas pomiędzy nami i uczestnikami „Czaru par" panowały ciepłe, niemal rodzinne stosunki. I o to właśnie nam chodziło. Nasi uczestniczy dzielą się z nami nadal ważnymi wydarzeniami ze swojego życia. Co jednak dla nas najważniejsze – podkreślają, że udział w „Czarze par" nauczył ich jednego – wiary w siebie. Takie listy dostajemy masowo. To dla nas największy komplement.

– Rozstała się pani z „Czarem par", ale chyba nie z telewizją. Czy przygotowuje pani może jakiś nowy program?

– Owszem, ale na razie za wcześnie, by cokolwiek o nim mówić, ponieważ nie zapadła jeszcze decyzja akceptująca mój projekt. Myślę, że to temat na kolejną rozmowę, za kilka miesięcy.

(PAP)

Rozmawiała: JUSTYNA KOBUS

Fot. A. Zgiet

GAZETA współczesna

Laparoskop dla szpitala w Sokółce

Pierwszy w województwie

Wczoraj w Sokółce odbyło się uroczyste przekazanie Zespołowi Opieki Zdrowotnej laparoskopu i napędu ortopedycznego, urządzeń medycznych zakupionych z Narodowego Funduszu Ochrony Zdrowia. Uczestniczył w nich lekarz wojewódzki Krzysztof Chętnik.

Szpital w Sokółce jest pierwszą terenową placówką na Białostocczyźnie, która otrzymała laparoskop. Zainstalowano go w bloku operacyjnym, użytkowanym przez oddziały chirurgiczny, ortopedyczny i ginekologiczny, których pacjentom będzie służył. Przy pomocy tego urządzenia wykonuje się zabiegi w obrębie jamy brzusznej, bez konieczności otwierania powłok, takie jak cholecystestomia, operacje ciąży pozamacicznej czy torbieli jajnika, a także diagnostykę wszystkich narządów jamy brzusznej z możliwością pobierania wycinków. Laparoskopia jest metodą mniej obciążającą pacjenta, ekonomiczniejszą: sprawia choremu mniej bólu, przez co szybciej opuszcza on szpital.

Drugim urządzeniem, zakupionym sokólskiemu szpitalowi z Narodowego Funduszu Ochrony Zdrowia, jest napęd ortopedyczny, działający w oparciu o sprężone powietrze. Przy jego pomocy wykonuje się większość zabiegów ortopedycznych, wymagających użycia wiertarki z różnymi przystawkami, jak piłowanie kości, wstawianie śrub, drutów.

Wartość rynkowa laparoskopu wynosi około 100 tys. zł, napędu ortopedycznego – 27 tys. zł. Przy czym należy dodać, że zakupy NFOZ nie są obciążone podatkami: VAT, granicznym i cłem.

Przewodniczący Wojewódzkiego Komitetu Stowarzyszenia NFOZ, dr Tadeusz Jokisz powiedział, iż zakup aparatury medycznej mógł być dokonany tylko dzięki wpłatom społeczeństwa na Fundusz. Dyrektor ZOZ w Sokółce, dr Małgorzata Kamińska przypomniała, iż w ubiegłym roku szpital dzięki WK SNFOZ otrzymał od Kongresu Polonii Amerykańskiej leki wartości 17,3 tys. zł, które służyły głównie pacjentom przewlekle chorym z oddziału w Krynkach.

(a)

Fot. Iza Wysocki

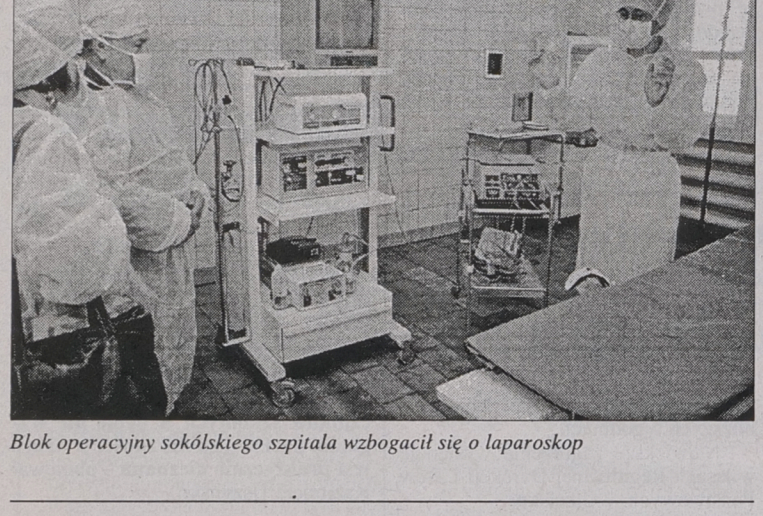

Blok operacyjny sokólskiego szpitala wzbogacił się o laparoskop

PIH kontrolował małą gastronomię na targowiskach

Na bazarach skąpią

Prawie co drugi punkt tzw. małej gastronomii, usytuowany na giełdach i bazarach sprzedaje nieuczciwie – stwierdzili kontrolerzy Państwowej Inspekcji Handlowej.

W drugim kwartale br. na terenie województwa białostockiego i łomżyńskiego inspektorat PIH badał prawidłowość i rzetelność obsługi klientów w placówkach gastronomicznych, działających na giełdach handlowych, targowiskach i w miejscach zgromadzeń ludności.

W punkcie gastronomicznym, usytuowanym na bazarze „Madro" w Białymstoku, sprzedawca w czasie zakupów kontrolnych (nie wiedząc, że kupującym jest inspektor PIH) pobrał za dwie porcje kiełbasy z chlebem należność o 20 groszy wyższą od należnej. Właścicielka baru gastronomicznego w Konarzycach i zatrudniona pomoc kuchenna nie miały dokumentów potwierdzających ich kwalifikacje z zakresu podstawowych zasad bhp.

Co trzecia placówka posługuje się wagami z wygasłymi cechami legalizacji. W trzech punktach nie było w ogóle narzędzi pomiarowych. Jakość wyrobów spożywczych sprzedawanych przez bary jest na ogół dobra. Punkty takie sprzedają głównie gotowe dania mrożone. Prawidłowe przechowywanie pizz, hamburgerów, hot-dogów, zapiekanek itp., wystarcza do zachowania ich smaku i dobrej jakości. W minibarze „U Zdzicha" na placu przy ul. Jurowieckiej w Białymstoku frytki smażone były na starym, zużytym tłuszczu, który wykazuje toksyczność. Skierowano go do natychmiastowej wymiany.

Kilka placówek nie było oznaczonych na zewnątrz szyldem. Jeden zakład funkcjonował bez zgłoszenia miejsca działalności gospodarczej.

Po kontroli PIH skierował dwa wnioski do kolegium do spraw wykroczeń, nałożył liczne mandaty i skierował sprawy do rozpatrzenia przez białostocki sanepid.

– Poprawia się jakość oferowanych artykułów spożywczych, jednak nadal właściciele i pracownicy łamią przepisy – powiedziała Helena Łazowska, zastępca okręgowego inspektora PIH. – **Kontrole będziemy kontynuować.**

BK

Pisz

Propozycje nie do odrzucenia

Używając pistoletów gazowych i innych „argumentów" egzekwowali należności od opornych dłużników. Trzech egzekutorów siedzi w areszcie, wobec jednego orzeczono dozór policji.

Piotr K., 30-letni mieszkaniec Olecka, ogłosił w regionalnej prasie, że za odpowiednią prowizją zajmuje się nierzetelnymi dłużnikami. Na anons odpowiedzieli dwaj wierzyciele z Białej Piskiej, którzy bezskutecznie dochodzili zwrotu 13,5 tys. zł.

Do pomocy Piotr K. zaangażował 29-letniego Dariusza O. z Olecka i Wojciecha S. z Suwałk, zatrudnionych w firmie ochroniarskiej oraz Dariusza T. z Augustowa.

Cała czwórka pojawiła się w Białej Piskiej 30 marca. Dali dłużnikowi czas na zgromadzenie niezbędnych walorów. Przy następnej wizycie zachowali się już mniej elegancko. Wymachując gazowymi pistoletami zabrali prawie 20 tys. zł, radioodtwarzacz samochodowy, srebrne łańcuszki, antyradar.

Trzech spośród „egzekutorów" przebywa w areszcie, wobec czwartego zastosowano dozór policyjny. Sprawą zajmuje się Prokuratura Wojewódzka w Suwałkach, która nie wyklucza, że podejrzani mają na koncie inne podobne wyczyny.

(yes)

W Olecku

Badacz „małej ojczyzny"

Oleccy radni pożegnali uroczyście, 28 czerwca, odchodzącego na emeryturę piastującego od 39 lat funkcję dyrektora Biblioteki Publicznej Miasta i Gminy, Ryszarda Dembego.

Jak zaznaczył ten niestrudzony i bardzo skromny badacz przeszłości Ziemi Oleckiej, starał się na ile mu wiedza i źródła historyczne pozwalały, szperać w przeszłości ziemi nad Legą. Jego plonem wydawniczym są liczne publikacje regionalne, m.in. „Olecko i okolice", „Jan Karol Sembrzycki" i wydana staraniem władz lokalnych, w 1994 r. monografia „Ziemia Olecka w pierwszych latach po II wojnie światowej".

– Gdy zaczynałem pracę na tym stanowisku w 1957 r. prowadziliśmy, przy braku domu kultury, właściwie jako jedyni w powiecie oleckim, działalność kulturotwórczą. Dokładnie przed 50 laty, kiedy uruchomiono bibliotekę w Olecku, w jej zbiorach znajdowało się zaledwie 185 woluminów. Obecnie ich ilość sięga 47 tysięcy, a korzysta z nich ponad 4 tys. czytelników – porównał początki i obecne realia pracy oleckiej biblioteki odchodzący dyrektor R. Demby.

Mamy nadzieję, że nie pozostaną jedynie okolicznościowymi deklaracjami zapewnienia władz lokalnych o sfinansowaniu wydania przygotowanej do druku kolejnej monografii R. Dembego o roboczym tytule „W straduńskiej puszczy".

(jod)

Unia chce niższych podatków

Około 9 tys. podpisów wśród osób, popierających propozycję obniżenia podatku dochodowego od osób fizycznych, zebrała w regionie północno–wschodnim Unia Pracy.

W myśl proponowanych przez Unię Pracy zmian, w ustawie o podatku dochodowym od osób fizycznych wprowadzono by nowy próg podatkowy dla najuboższych (w wysokości 15 proc.) oraz prorodzinne ulgi podatkowe. Od kilku tygodni w całym kraju UP zbiera podpisy wśród osób, które popierają opracowany przez nią projekt zmian we wspomnianej ustawie. Jak do tej pory w woj. białostockim zebrano blisko 7 tys. podpisów, w woj. łomżyńskim kilkaset, a w woj. suwalskim około tysiąca.

Dodajmy, że w ubiegłym tygodniu projekt ustawy o podatku dochodowym od osób fizycznych, przygotowany przez UP, trafił po pierwszym czytaniu do sejmowych komisji. We wrześniu ma się odbyć jego drugie czytanie. Właśnie wtedy zakończy się też akcja Unii Pracy, a zebrane podpisy przedstawione zostaną Sejmowi.

(RR)

Z meliny do sądu

Do Sądu Wojewódzkiego w Suwałkach trafił akt oskarżenia przeciw Małgorzacie L., 32-letniej mieszkance gminy Olecko. Prokuratura zarzuca jej zamordowanie współuczestnika pijackiej libacji.

Huczna impreza w mieszkaniu należącym do Mariana S., znanego w Olecku z nadużywania alkoholu, odbywała się 12 lutego br. Stawiła się cała „śmietanka" miejscowych lumpów. Pito bez umiaru i do oporu. Za kołnierz nie wylewała również pani Małgorzata, panna z trojgiem dzieci. Biesiadnicy opuścili lokal ok. godz. 18.00, kiedy w butelkach pokazało się dno.

Wówczas doszło do kłótni pomiędzy gospodarzem a Małgorzatą L. Jako argumentu używano kuchennego noża. Niewiasta wykazała większą trzeźwość umysłu i fizyczną sprawność. Przewróciła Mariana S. na podłogę, obcasem próbowała mu zmiażdżyć krtań, wreszcie udusiła go kablem od grzałki elektrycznej.

Po dwóch dniach Małgorzata L. zgłosiła się na policję. Poinformowała, że jej znajomy nie daje znaku życia. Zaraz potem została aresztowana pod zarzutem zabójstwa. Proces morderczyni rozpocznie się wkrótce przed Sądem Wojewódzkim w Suwałkach.

(yes)

Nawet babcia nie widziała taaakiego grzyba

Pieczarki – olbrzymy

Wczoraj rano na swojej łące we wsi Babino (gm. Choroszcz), pan Edward Stawecki i jego syn Grzegorz znaleźli blisko półtorakilogramową pieczarkę. Średnica jej kapelusza przekracza 0,5 metra. Rodzina Staweckich nie wie jeszcze, co zrobi ze swoim znaleziskiem.

Równie wspaniały okaz znalazł w poniedziałek Tomek Nalewajko ze wsi Zdręby (gm. Bakałarzewo). Widoczny na zdjęciu grzyb waży 1,4 kg, średnica jego kapelusza również przekracza 0,5 metra, a średnica korzenia w najgrubszym miejscu wynosi 10 cm.

– Znalazłem go przedwczoraj na naszej łące – opowiada znalazca. **– Z daleka wyglądał jak strzęp papieru porzuconego pod słupem wysokiego napięcia. Potem przez moment pomyślałem, że to młody bocian wypadł z gniazda.**

Chłopak nie mógł uwierzyć własnym oczom, gdy ujrzał taaakiego grzyba. Tomek twierdzi, że nawet jego blisko dziewięćdziesięcioletnia babcia nie widziała okazu o takich rozmiarach.

(RR, gram)

Fot. A. Zgiet, G. Mikłaszewicz





Zabytkom archeologicznym na ratunek

Chronić przed ludźmi i erozją

Sezon wykopaliskowy w pełni. W ramach Podlaskiej Ekspedycji Archeologicznej badana jest skarpa nad Narwią i grodzisko oraz osada w Haćkach. Trwają prace w Drohiczynie, Rybnikach, Gródku, planuje się w Wierzchucy Nagórnej i Łosośnej.

– Tegoroczne prace wykopaliskowe na Białostocczyźnie mają na celu przede wszystkim ratowanie tych zabytków archeologicznych, którym zagraża szkodliwe działanie człowieka, albo erozja – mówi archeolog wojewódzki, Krystyna Bieńkowska. **– Pieniądze na ten cel przekazuje generalny konserwator.**



Prace archeologiczne nad Narwią, w pobliżu Wojszek

W pierwszej połowie czerwca Katarzyna Rusin i Jerzy Maciejczuk prowadzili kolejne badania nadnarwiańskiej wydmy w Zajkach. Wiercenia wykonywał Robert Popielski z Filii UW. Stanowisko to, na którym odkryto ślady obozowiska kultury trzcinieckiej i osadnictwa z epoki kamienia i brązu, niszczone jest przez wiatr.

Ci sami archeolodzy w drugiej połowie czerwca udali się do Popław koło Brańska. W miejscu, w którym okoliczna ludność wydobywa piasek, odkryto jamę z zawartością ceramiki, którą należało pilnie zbadać. Według wstępnej oceny, są to ślady osadnictwa kultury łużyckiej, a następnie średniowiecznego, co wiąże się zapewne z istnieniem grodu w Brańsku. W Popławach swojego czasu odkryto słynny skarb brązów.

W poniedziałek podglądaliśmy pracę ekipy archeologicznej na malowniczej nadnarwiańskiej skarpie w pobliżu Wojszek. Kieruje nią, w ramach Podlaskiej Ekspedycji Archeologicznej, Dariusz Krasnodębski z Instytutu Archeologii i Etnologii Polskiej Akademii Nauk w Warszawie. W miejscu tym, według wstępnego datowania, znajdowała się osada z XIV-XVI wieku. W wykopie 15x5 m w ciągu dwóch tygodni znaleziono dużo, bo około pięciu tysięcy skorup, co świadczyłoby o intensywności osadnictwa. Wprawdzie na mapach z tamtego okresu nie zaznaczono żadnej osady, jednakże w miejscowej tradycji zachowała się informacja o cerkwi z cmentarzem, która miała znajdować się na terenie dzisiejszego ośrodka wypoczynkowego.

To stanowisko archeologiczne podmywane jest przez wody Narwi, stąd pilna potrzeba jego zbadania. Ponieważ jednak w skarpie nad samą rzeką mają swe gniazda jaskółki, prace zostają wstrzymane do czasu, aż młode nie usamodzielnią się. Ekipa przenosi się do pobliskich Haciek, gdzie prowadzono wykopaliska już w końcu lat 80. i na początku 90. Badano grodzisko na naturalnym kemie i znajdującą się wokół osadę, z okresu od V wieku p.n.e. do XII w n.e. Stwierdzono, że najpierw grodzisko miało charakter obronny: odkopano wały o konstrukcji drewniano–ziemnej. W VI-VII wieku był to rodzaj świętej góry, na której grzebano zmarłych: znaleziono dużo przepalonych kości, takich jak w urnach popielicowych, z przęślikami i ozdobami. Z XI-XII wieku pochodzą jamy zasobowe, spełniające rolę spichlerza.

Na terenie osady przy grodzisku mieszkańcy dołują ziemniaki, niszcząc stanowiska. W jednym z dołów odkryto część obiektu mieszkalnego bądź też pozostałości paleniska i to właśnie będzie przedmiotem badań archeologicznych.

Kontynuowane są badania kopalni krzemienia w Puszczy Knyszyńskiej: kieruje nimi Marek Zalewski. Od początku tego tygodnia Krystyna Bieńkowska poszukuje średniowiecznej zabudowy w Drohiczynie; związane to jest z porządkowaniem centrum miasta. W lipcu Halina Karwowska i Urszula Stankiewicz prowadzić będą kolejną ekspedycję w Gródku. Na przełomie lipca i sierpnia trwać będą wykopaliska w Wierzchucy Nagórnej, na terenie zalewowym doliny Bugu, w sierpniu – w Łosośnej, gdzie w wyniku naruszenia wału grodziska przy wybieraniu żwiru odsłonięta została ściana budynku i szkielet.

ANIELA ŁABANOW
Fot. Andrzej Zgiet

Szczepionka typu B dla łomżyńskich noworodków

Skuteczna na żółtaczkę

Angielsko–amerykańska firma SmithKline Beecham przekazała bezpłatnie szczepionkę Engerix–B przeciwko wirusowemu zapaleniu wątroby typu B dzieciom urodzonym w województwie łomżyńskim w 1996 r.

Uroczystego przekazania szczepionki dokonał przedstawiciel firmy Smith-Kline Beecham, Andrzej Tarasiewicz. W uroczystości, która odbyła się wczoraj w Wojewódzkiej Stacji Sanitarno – Epidemiologicznej udział wzięli m.in. przewodniczący Rady Sanitarno–Epidemiologicznej Kraju prof. Wiesław Magdzik, przedstawiciele lokalnych władz i służby zdrowia. Szczepionkę w imieniu łomżyńskich noworodków przyjęła Bronisława Sikorska – Państwowy Wojewódzki Inspektor Sanitarny.

Wirusowe zapalenie wątroby typu B jest jedną z najbardziej powszechnych chorób w Polsce. Przed trzema laty zapadało na nią około 16 tys. osób.

Głównym źródłem zakażeń są źle wysterylizowane strzykawki i urządzenia medyczne. Około 60 proc. zakażeń następuje w zakładach służby zdrowia.

Żółtaczka wszczepienna jest niebezpieczną chorobą. W przewlekłej postaci może wywołać marskość wątroby, w skrajnych przypadkach może prowadzić do raka wątroby.

Obecnie w związku z rozszerzeniem Obowiązkowego Programu Szczepień realizowanego przez Ministerstwo Zdrowia i Opieki Społecznej o profilaktyczne szczepienie przeciw WZW B liczba zachorowań zmalała i w roku ubiegłym wyniosła 9 tys.

Profilaktycznemu szczepieniu poddawane są dzieci, które urodziły się w latach 1994–96. W roku 1994 zaszczepiono dzieci w 13 województwach, w 1995 w 27, w bieżącym roku program obejmie całą Polskę.

Od pierwszego stycznia br. dzieci przychodzące na świat w województwie łomżyńskim szczepione są szczepionkami pochodzącymi z daru firmy Smith-Kline Beecham. Wartość ufundowanych 18 tys. fiolek szczepionki wynosi około 35 tys. dolarów.

JKS

Uwaga ośmioklasiści z Suwalskiego

Wybierz jeszcze raz

Nie do końca przewidziany tegoroczny szturm ośmioklasistów na ogólniaki i szkoły ekonomiczne spowodował, że wielu kandydatów nie dobiegło do ławki w wymarzonej szkole. Kuratorium postanowiło zatem utworzyć dodatkowe klasy.

Aby w pełni zaspokoić potrzeby 770 absolwentów podstawówek, którzy nie dostali się do wybranych szkół, należałoby zwiększyć pojemność istniejących w Suwalskiem szkół ponadpodstawowych aż o 25 oddziałów. Niestety, nie jest to możliwe.

– Jesteśmy w stanie utworzyć 6 dodatkowych klas i to kosztem szkół wieczorowych dla dorosłych – poinformowano w suwalskim kuratorium. **– W suwalskich LO nr 1 i LO nr 3 oraz Zespole Szkół Ekonomicznych – po 1 klasie, również jedna dodatkowa powstanie w ogólniaku oleckim, węgorzewskim i ZSO nr 1 w Ełku.**

Natomiast wolnymi miejscami w liceach ogólnokształcących dysponują jeszcze: LO nr 1 w Augustowie – 12 miejsc, ZSO w Orzyszu – 18, LO w Przerośli – 9, LO w Sejnach – 45 oraz ogólniak w Wydminach – 15 miejsc. Ponadto chętne do naboru są licea społeczne w Suwałkach, Olecku, Mikołajkach. Łącznie dysponują 33 miejscami.

Na dziewczęta, a może nie tylko, wciąż czekają szkoły krawieckie. Bez stresów można dostać się na ten kierunek do suwalskiego ZSZ przy ul. Sikorskiego oraz do ZSZ sióstr salezjanek przy ul. Sejneńskiej.

Ponieważ w tym roku młodzież zdecydowanie nie garnęła się do szkół rolniczych, praktycznie na terenie całego Suwalskiego, ten kierunek potrzebuje zasilenia.

(gram)

Bezrobotnym z Suwalskiego

Praca w Niemczech

Tylko do 25 lipca br. Wojewódzki Urząd Pracy w Suwałkach przyjmuje zgłoszenia chętnych do podjęcia pracy w Niemczech. Warunkiem zatrudnienia jest: wiek 18–40 lat, wykształcenie kierunkowe, co najmniej zawodowe oraz znajomość niemieckiego w stopniu umożliwiającym porozumiewanie się.

Sąsiedzi zza Odry potrzebują: ekonomistów, hotelarzy, pielęgniarek (najlepiej instrumentariuszek lub ze stażem na oddz. intensywnej terapii), ślusarzy, tynkarzy, murarzy, kamieniarzy, ogrodników, piekarzy, rzeźników oraz specjalistów od gastronomii.

Jak poinformowano „Gazetę", oferty należy składać osobiście w suwalskim WUP tylko do 25 lipca br., dołączając niezbędne dokumenty: 2 fotokopie świadectwa szkolnego lub innego dokumentu potwierdzającego kwalifikacje zawodowe plus oryginał w celu potwierdzenia, fotokopie wszystkich posiadanych świadectw pracy (wspomniane dokumenty muszą być przetłumaczone na niemiecki przez tłumacza przysięgłego), życiorys w jęz. niemieckim oraz dwie fotografie.

Wszystkich dodatkowych informacji można zasięgnąć w Wojewódzkim Biurze Pracy w Suwałkach, ul. Przytorowa 9b, tel. 66 – 66 – 01 wew. 114.

(gram)

W Giżycku

Biją w centrum

Sąd Rejonowy uchylił areszt tymczasowy wobec Jerzego P., który został zatrzymany przez miejscową prokuraturę pod zarzutem pobicia. Przypomnijmy, że w maju, podczas jednego z wernisaży odbywających się w „Małej Galerii", w samym centrum Giżycka pobity został jeden z gości.

Od dwóch lat w grodzie nad Niegocinem często dochodzi do tego typu wypadków. W związku z tą samą sprawą poszukiwany jest nadal listem gończym Mieczysław O. Obaj zamieszkali w Giżycku mężczyźni są dobrze znani wymiarowi sprawiedliwości. W Giżycku mówi się wręcz o tym, iż są oni liderami gangu przestępczego, zajmującego się m.in. wymuszaniem haraczy od właścicieli miejscowych lokali gastronomicznych.

Prokurator Sławomira Piotrowska z Prokuratury Rejonowej w Giżycku złożyła w Sądzie Wojewódzkim w Suwałkach zażalenie na decyzję o uchyleniu aresztu wobec Jerzego P.

(k.z.)

W Świętajnie

Sen o wodzie

Wydawałoby się, że akurat mieszkańcy gminy Świętajno nie powinni narzekać na brak wody. I tak jest, gdy mowa o jeziorach, których tu mnóstwo. Natomiast dużo gorzej rzecz wygląda z wodą bieżącą. Tylko Świętajno i pobliskie Sulejki mają wodociąg i kanalizację.

– Kwestia wodociągów wiejskich powraca na każdej niemal sesji RG – mówi Maria Glinka, sekretarz urzędu. – Niestety, barierę stanowią koszty. Kasa gminna nie udźwignie takiego ciężaru, szczególnie że na głowie mamy obecnie budowę szkoły. Czynimy już starania o pozyskanie dotacji z województwa, rozmaitych funduszy, zabiegamy o tańsze kredyty. Wszystko z myślą, aby polepszyć warunki życia mieszkańców naszych 21 sołectw.

Urzędniczka dodaje, że ludzie sami chętnie deklarują pomoc w sile i sprzęcie, byleby tylko jakoś zacząć budowę wodociągu.

Natomiast w ostatnich latach zdecydowanie zrobiono porządek z drogami. Od 1991 roku już nikt nie może narzekać na kocie łby trasy Świętajno – Ełk przez Sulejki, która była utrapieniem kierowców.

– Pozbyliśmy się także uciążliwych, bo wymagających częstych remontów żwirówek – dodaje M . Glinka – Asfaltem dojedzie się teraz do cmentarza, pokona trasy Wronki – Zalesie, Giże – Dudki – Dworackie czy Mazury – Borki i Giże – Orzechówko – p. sekretarz podkreśla, że wszystkie remonty przeprowadzono z gminnych pieniędzy.

(gram)

Filipów

Zimna kąpiel

Trwa spór pomiędzy Spółdzielnią Mieszkaniową w Filipowie a miejscową mleczarnią. W rezultacie prawie 700 osób nie ma w kranach ciepłej wody.

Mleczarnia od lat dostarczała energię cieplną do przeszło 200 mieszkań. Konflikt zaczął się w jesieni ub.r. Spółdzielnia Mieszkaniowa nie chciała zaakceptować nowych, znacznie wyższych stawek. Po trwających kilka miesięcy przepychankach nastąpiło zerwanie umowy. Od 1 czerwca mieszkańcy osiedla są pozbawieni ciepłej wody. Mleczarze żądają m.in. wyrównania za ub. rok w kwocie ok. 1 mld zł.

Prawdopodobnie nie dojdzie do porozumienia. Walne zebranie członków Spółdzielni Mieszkaniowej opowiedziało się za zbudowaniem własnej ciepłowni, co wymagałoby zakupienia dwóch pieców na paliwo ekologiczne.

(yes)

Biała Piska

Powrót z „Montany"

Jeden z uczestników dyskoteki w klubie „Montana" w Białej Piskiej pojechał karetką reanimacyjną do szpitala. Trzej inni w pociągu napadli i obrabowali turystów. Lokal funkcjonuje dopiero od miesiąca.

„Montana" mieści się w wyremontowanej stodole, należącej wcześniej do Gminnej Spółdzielni „SCh". Właścicielem jest mieszkaniec Grajewa. Na sobotnie imprezy ściąga tu po kilkaset osób.

– Dwie imprezy minęły spokojnie. Trzecia okazała się pechowa – mówią w Białej Piskiej.

W nocy z 29 na 30 czerwca alkohol i muzyka uderzyły do głowy niektórym z zabawowiczów. Tuż przed godz. 4.00 pogotowie ratunkowe z Pisza otrzymało wezwanie. „Erka" zabrała i przewiozła do szpitala ciężko pobitego Zbigniewa W., 23-letniego mieszkańca Kolna. Jak twierdził, poturbowany został przez kilku nieznanych mężczyzn. Poszkodowany trafił na oddział chirurgiczny. Jego życiu i zdrowiu nie zagraża niebezpieczeństwo.

O godzinie 7.00 grupa uczestników dyskoteki wsiadła do pociągu relacji Rybnik–Ełk. Trzech pijanych młodzieńców zaatakowało czwórkę śpiących turystów z Warszawy. Pobili ich i obrabowali. Zabrali m.in. plecaki z zawartością oraz kamerę wideo. Policja ustaliła nazwiska sprawców. Dwaj z nich są mieszkańcami gminy Biała Piska, trzeci pochodzi z okolic Ełku.

Następna impreza w „Montanie" za niespełna tydzień.

(yes)

Do pracy w hotelu „Gołębiewski" zgłosiło się 1400 chętnych

Czy lubi pani ludzi?

W hotelu „Gołębiewski" trwają prace wykończeniowe, jednocześnie specjalna komisja od kilku dni prowadzi rozmowy z osobami, które chcą tam pracować. Dzisiaj przepytani zostaną ostatni kandydaci. W sumie zgłosiło się 1400 chętnych, z tego zatrudnionych będzie około 200. Właściciel jest zadowolony i mówi, że jest z kogo wybierać.

W komisji zasiadają przedstawiciele właściciela i fachowcy z Wydziału Doradztwa Zawodowego – w ten sposób Rejonowy Urząd Pracy zadeklarował Tadeuszowi Gołębiewskiemu pomoc w skompletowaniu odpowiedniego zespołu. Właściciel nie dawał ogłoszeń w prasie. Wieść rozeszła się – można rzec – sama. Kto się zgłaszał, wyznaczano mu termin rozmowy.

– Jestem bardzo zadowolony – powiedział nam wczoraj Tadeusz Gołębiewski. **– Wielu ludzi robi wrażenie inteligentnych, otwartych, mają dobre podejście do życia. Są wykształceni, nie ma problemu ze znajomością języków. W Mikołajkach miałem mniejsze możliwości przy kompletowaniu zespołu.**

Znajomość języków obcych jest warunkiem otrzymania pracy np. w dziale marketingu i turystyki, tak samo w recepcji. Wymagana jest znajomość angielskiego i rosyjskiego, ewentualnie niemieckiego i rosyjskiego. W tych językach prowadzone są rozmowy z kandydatami, którzy muszą wykazać się biegłą ich znajomością.

– Żeby nie robić kosztownych głupstw – krótko uzasadnił właściciel.

Wczoraj wśród oczekujących na rozmowy widać było tylko młodych ludzi. Tacy zresztą mają większe szanse, bo szybciej się uczą. Jeśli ktoś jest dobrze przygotowany do zawodu, wtedy wiek nie gra roli. Około 30 procent osób, które złożyły papiery do hotelu „Gołębiewski", to absolwenci szkół, którzy jeszcze nigdzie nie pracowali, zarówno po studiach, jak i ze średnim wykształceniem. Średnie zresztą to minimum dla pokojówki czy kelnera. Kelner w hotelu „Gołębiewski" musi poza tym wykazywać się niezłą prezencją i inteligencją.

– To wychodzi w czasie rozmowy – mówi T. Gołębiewski. **– Jeśli padają pytania: Czy pani lubi ludzi? Czy jest pani pogodnego usposobienia? – to z odpowiedzi można wiele wywnioskować.**

Ci, którzy zostaną przyjęci, przejdą szkolenia. Właściciel mówi, że jest zwolennikiem łagodnego wpajania zasad obsługi gości i twierdzi, że najlepiej to wychodzi w pierwszych miesiącach po otwarciu hotelu. Zatrudnienie będzie zwiększone później o jakieś 50 osób; nie od razu też wiadomo, kto zostanie dyrektorem. Zgłaszało się kilka osób znanych w mieście, ale hotel „Gołębiewski" stosuje inne zasady. Rozruchem zajmie się szwajcarska firma, która się w tym specjalizuje. Szwajcarzy będą obserwować, kto z już z zatrudnionych osób – po jakimś czasie – nadaje się na dyrektora.

Na zewnątrz budynku zostaną zasadzone kwiaty, krzewy i drzewa. Zaprojektowana jest również fontanna.

Oficjalne otwarcie hotelu planowane jest na wrzesień. Doba w dwuosobowym pokoju kosztować będzie 100 dolarów (ze śniadaniem).

BARBARA ROSIŃSKA



Program „Dialog" organizuje konkurs dla dzieci

Moje podwórko

Program „Dialog" organizuje konkurs, zachęcający dzieci, by uważniej przyjrzały się swojemu podwórku i opisały je, nawet w kilkunastu zdaniach. Nadarza się okazja wygrania kosza do koszykówki. Oczywiście po to, by zinstalować go potem na własnym podwórku.

„Jeśli uznasz, że twoje podwórko jest wyjątkowe, jeśli jest na nim miejsce dla ciebie, niezależnie od tego ile masz lat; jeśli uważasz; że jest ono takie dzięki tobie i twoim sąsiadom, to podziel się z nami swoją satysfakcją. Opisz, co się na twoim podwórku dzieje" – namawiają organizatorzy. Takie opisy powinny być krótkie, ale treściwe, z imieniem, nazwiskiem i adresem autora. Należy je przesłać do końca września pod adresem: Fundacja Rozwoju Demokracji Lokalnej Program „Dialog", 15-085 Białystok, ul. Branickiego 13.

(ros)
Fot. A. Zgiet

Dyżur posła

Dzisiaj, w godz. 16-18, w biurze Klubu Radnych „Jedność" przy ul. Suraskiej 1 pełni dyżur **Ryszard Przestrzelski,** członek Komisji ds. Organizacyjnych i Współpracy z Samorządami oraz Komisji Zdrowia i Kultury Fizycznej.

Osoby zainteresowane problemami Białegostoku proszone są o rozmowę.

Rozbudowuje się osiedle komunalne przy ul. Klepackiej

Z kotłownią w bloku

We wrześniu rozpocznie się budowa dwóch bloków mieszkalnych na osiedlu komunalnym u zbiegu ulic Barszczańskiej i Klepackiej. Będzie to drugi etap prac. Powstanie tu jeszcze 228 mieszkań, którymi będzie dysponować gmina Białystok.

W połowie tego roku zakończył się pierwszy etap budowy osiedla komunalnego, który trwał od połowy 1993 r. Wtedy to na powierzchni 2,6 ha wybudowanych zostało 11 dwu- i trzykondygancyjnych budynków mieszkalnych, w których znajdują się 362 mieszkania o powierzchni użytkowej 12,9 tys. mkw.

Jak powiedział „Współczesnej" naczelnik Wydziału Budownictwa i Inwestycji Urzędu Miejskiego, Janusz Ostrowski, w sierpniu rozstrzygnięty zostanie przetarg, który wyłoni wykonawców dwóch kolejnych budynków wraz z uzbrojeniem i zagospodarowaniem terenu. W dwóch budynkach znajdzie się odpowiednio 112 i 116 mieszkań o standardzie, zbliżonym do tego, jaki jest w już zbudowanych domach. Różnica będzie polegać tylko na tym, że w każdym z budynków umieści się kotłownię gazową. We wcześniej zbudowanych domach specjalne podgrzewacze znajdują się w każdym z mieszkań. Będzie znacznie więcej lokali o większym metrażu. W odróżnieniu od już istniejących, nowe budynki będą bardziej zróżnicowane architektonicznie. Wszystkie prace mają się zakończyć do września 1997 r.

(RR)

Letnie Divertimento

W cyklu „Letnie Divertimento" w niedzielę, 7 bm., o godz. 17 w kawiarni „Ratuszowa" odbędzie się koncert kameralny. Wystąpią: Zofia Kamińska – fagot i Sławomira Najda – fortepian. W programie: C. Saint-Saens – Sonata, E. Wolf-Ferrari – Suita-Concertino, P. Clerisse – Notturno, E. Bozza – Siciliana et Rondo, W. A. Mozart – Koncert, J. Ch. Bach – Koncert, F. Oubradous – Temat z wariacjami, A. Chaczaturian – Andantino.

(a)

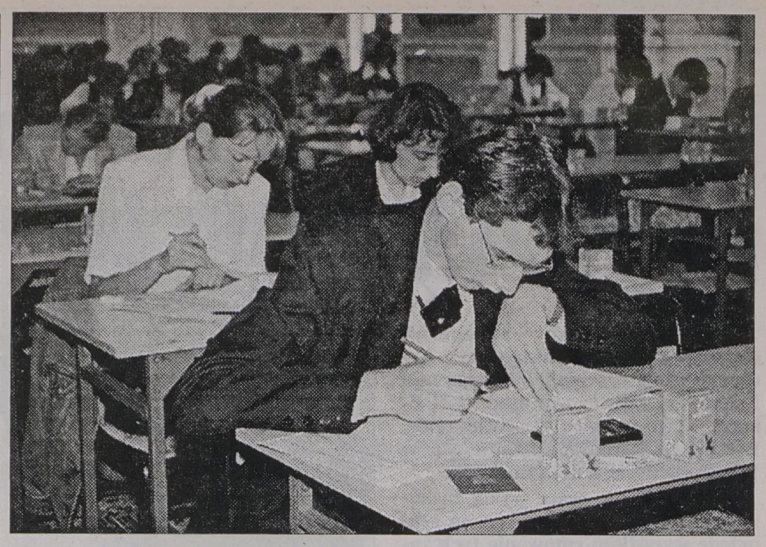

Egzamin wstępny na Akademię Medyczną w Białymstoku

Komputer nie faworyzuje

Około 1200 osób odpowiadało wczoraj na pytania testu egzaminacyjnego w Akademii Medycznej. Egzamin zdawali kandydaci na wszystkie kierunki: lekarski, stomatologię, farmację i analitykę medyczną. Kilkanaście osób spośród tych, które złożyły w tym roku podania na białostocką Akademię Medyczną, nie stawiło się na wczorajszy egzamin.

Podobnie jak rok temu, także teraz przyszli medycy musieli odpowiedzieć na 120 pytań testowych, obejmujących cały zakres wiedzy wymaganej na konkretnym kierunku. I tak np. w teście dla kandydatów na wydział lekarski i stomatologię znalazło się 20 pytań z języka obcego (do wyboru – rosyjski, niemiecki, angielski lub francuski), 30 z fizyki i po 35 z biologii i chemii. Z testem trzeba się było uporać w ciągu 4,5 godz. (od 9 do 13.30).

Test, jednakowy dla wszystkich uczelni medycznych w Polsce, przygotowała Międzyuczelniana Rada Programowa Testowych Egzaminów Wstępnych na Akademie Medyczne, mająca siedzibę w Łodzi. Jedynie autorzy pytań znają ich treść. Na poszczególnych uczelniach nikt nie wie, co zawierają książeczki z zagadnieniami testowymi, które otrzymują zdający egzamin. Po wypełnieniu przez kandydatów arkuszy odpowiedzi, książeczki z pytaniami wracają do zaplombowanych worków i złożone w szafach pancernych będą tajne aż do 1 października.

Podczas trwania egzaminu kandydaci mają możliwość zgłaszania zastrzeżeń w przypadku stwierdzenia błędnie sformułowanych pytań. Reklamacje takie są od razu rozpatrywane przez dyżurujących w Łodzi autorów testu. W Białymstoku było kilka zastrzeżeń co do pytań z języków obcych, jednak żadne z nich nie zostało przez komisję uwzględnione.

System egzaminacyjny, obowiązujący na akademiach medycznych, wyklucza – a przynajmniej minimalizuje – ryzyko posądzenia pracowników uczelni o stronniczość i faworyzowanie „swoich" kandydatów. Arkusze odpowiedzi wysyłane są bowiem do Ministerstwa Zdrowia, a tam prawidłowość wypełnienia testów sprawdza komputer.

Lista osób przyjętych na Akademię Medyczną w Białymstoku zostanie ogłoszona w najbliższy poniedziałek o godz. 15. Niezadowoleni z wyników egzaminu będą mieli 2 tygodnie na złożenie ewentualnych odwołań od decyzji komisji rekrutacyjnej.

(jaw)
Fot. A. Zgiet

REKLAMA REKLAMA REKLAMA REKLAMA REKLAMA REKLAMA REKLAMA REKLAMA REKLAMA REKLAMA REKLAMA REKLAMA REKLAMA REKLAMA REKLAMA

WSCHODNIOEUROPEJSKI INSTYTUT GOSPODARKI
w Białymstoku prowadzi dodatkowy nabór do:
SPOŁECZNEGO LICEUM EKONOMICZNEGO
oraz
POLICEALNEGO STUDIUM EKONOMICZNEGO
DLA DOROSŁYCH
13647
Oferuje zintegrowany system kształcenia w zakresie szkoły średniej, a po jej ukończeniu w zakresie studiów wyższych. Absolwenci wymienionych szkół będą mieli pierwszeństwo studiowania w Wyższej Szkole Finansów i Zarządzania w Białymstoku.
Społeczne Liceum Ekonomiczne oraz Policealne Studium Ekonomiczne dla Dorosłych posiadają uprawnienia szkół publicznych.
Szczegółowe informacje: Białystok, ul. Ciepła 40 (wejście od ul. Jagienki) pok. 2, tel. 751-351.

BIAŁYSTOK-STAROSIELCE
ul. Klepacka 1/1
tel./fax 546-272
tel. 546-004
EmAn
MATERIAŁY BUDOWLANE
❑ CEMENT ❑ PAPA ❑ STAL
❑ STYROPIAN ❑ SUCHY TYNK
TARTAK
❑ TARCICA OBRZYNANA
❑ WIĘŹBY DACHOWE
WĘGIEL, KOKS
13849
ZAPEWNIAMY TRANSPORT

FIMOT 19-300 Ełk, Regionalny dealer, ul. Słowackiego 11, tel./fax (0-87) 10-31-03, 10-48-40
oraz Augustów, tel. (0-119) 28-67 w. 16, fax (0-119) 20-57
DAEWOO - FSO INWESTOR LEASING
TRUCK wszystkie typy
Ruk
FURGON SKRZYNIOWY
LUBLIN KONTENER IZOTERMA
CITROËN C-15 CARGO - VAN
raty do 6 lat, leasing w rozliczeniu
przyjmujemy używane samochody
Te samochody będą twórcą Twojego Sukcesu
Montujemy: - radioodtwarzacze, autoalarmy "Silicon", instalację gazową BEDINI (z zachowaniem gwarancji).
Holowanie pojazdów przez całą dobę. Wykonujemy zabezpieczenia antykorozyjne.
Bonifikata 400,- Bezpłatne OC
13801

am

Najwięcej piecyków zlikwidowano w tym roku w Osiedlu Tysiąclecia

Lokator też płaci

Wymiany piecyków gazowych na ciepłą wodę z sieci w starszych budynkach rozpowszechniły się po serii zimowych wybuchów gazu. Podejmują je zarówno spółdzielnie mieszkaniowe, jak i Zarząd Mienia Komunalnego. Nie godzą się na wymianę tylko nieliczni lokatorzy; niektórzy płacą, ale uważają, że nie powinni.

W Osiedlu Tysiąclecia (BSM) budynków z piecykami było 45, z tego połowa jest już podłączona do centralnej sieci ciepłej wody. W tym roku piecyki będą zlikwidowane w dalszych 13. Na przyszły rok zostanie 9 budynków, ponieważ wymagają dodatkowych rozwiązań i kosztów. Lokatorom, których nie stać na sfinansowanie wymiany piecyka, Zarząd BSM rozkłada należność na 3-4 raty.

SM „Rodzina Kolejowa" aktualnie prowadzi prace w os. Sady Antoniukowskie. Wymianę zakończono w budynkach 2 i 2a przy ul. Narewskiej, w trakcie są dwa bloki przy Antoniukowskiej (42 i 26/36), następne w kolejności będą budynki przy ul. Narewskiej (7, 7a, 9). Tutaj trzeba płacić 460 zł od jednego mieszkania plus zainstalowanie wodomierza. Warunkiem rozpoczęcia robót jest wpłata przez mieszkańców połowy kosztów wymiany w całym bloku. Resztę – tak nas poinformowano w administracji osiedla – wpłaca się później, w całości lub w trzech ratach.

Zwykle w budynku trafia się kilka osób, które z różnych względów nie godzą się na wymianę piecyka. Czasami wątpliwości lokatorów budzi fakt, czy to oni powinni być obciążani kosztami. W liście do redakcji jeden z mieszkańców ul. Narewskiej pyta: „Dlaczego my, jako lokatorzy zajmujący mieszkania lokatorskie, mamy robić prezenty dla spółdzielni?" Uważa również, że koszty doprowadzenia mieszkania do porządku, malowania kutych ścian itp. nie powinny obciążać mieszkańców.

Zarząd Mienia Komunalnego, pozbywając się piecyków gazowych w swoich budynkach, rozlicza właścicieli mieszkań po fakcie. Najemcy mieszkań komunalnych, podłączeni do centralnej sieci ciepłej wody, płacić będą więcej, ze względu na wyższy standard mieszkania.

Likwidacja piecyków gazowych mogłaby przebiegać szybciej, gdyby nie fakt, że wiążą się z tym kolejne inwestycje. MPEC musi rozbudowywać sieć doprowadzającą ciepłą wodę i modernizować istniejące węzły. Największe, związane z tym problemy występują w śródmieściu.

(ros)

O rekonstrukcji pomnika w Zwierzyńcu...

Zadecyduje przetarg

W najbliższych dniach rozstrzygnięty będzie przetarg, który wyłoni wykonawcę wiernej kopii pomnika Poległych Oficerów i Żołnierzy 42 Pułku Piechoty.

Wspomniany pomnik, poświęcony bohaterom wojny w 1920 r., został odsłonięty 30 listopada 1930 r. Autorem monumentu, ustawionego wówczas na rondzie znajdującym się w głównej alei Zwierzyńca, był rzeźbiarz Jakub Juszczak. W roku 1940 pomnik został zniszczony przez władze sowieckie, a jego fragmenty zakopano w pobliżu miejsca lokalizacji. W związku z tym, że nie udało się ich odnaleźć – pomimo intensywnych prac wykopaliskowych, prowadzonych w 1990 r. – powstał komitet odbudowy pomnika. W ubiegłym roku za jego rekonstrukcją opowiedziała się białostocka Rada Miejska.

Pomnik będzie się składać z dwóch części – cokołu z trzema stopniami oraz dwuelementowej rzeźby bogini i żołnierza, o wysokości 3,5 metra. Wykonanie cokołu i rzeźby z konglomeratu marmurowego będzie kosztowało około 80 tys. zł. Zarząd Miasta przeznaczył na pierwszy etap prac związanych z rekonstrukcją 40 tys. zł. Reszta pieniędzy pochodzić będzie ze społecznej zbiórki.

(RR)

Od kilkunastu miesięcy białostocka Straż Miejska nakłada specjalne blokady na koła nieprawidłowo zaparkowanych samochodów osobowych. Wczoraj taki los spotkał właściciela „malucha", który zatrzymał się w niedozwolonym miejscu przy ul. Liniarskiego. Codziennie w Białymstoku strażnicy zakładają kilka takich blokad. Aby uwolnić z nich auto, trzeba skontaktować się ze Strażą Miejską, zgłosić się do jej siedziby i zapłacić mandat.

Dodajmy, że Straż Miejska nie dysponuje blokadami na koła samochodów ciężarowych i dostawczych. (RR)

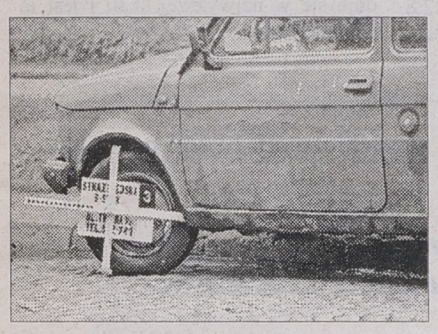

Fot. A. Zgiet

„Miss Marylin" z białostockiej drukarni

Lewe rajstopy

Białostocka policja zatrzymała dwóch mieszkańców Białegostoku, którzy na targowicy miejskiej przy ul. Kawaleryjskiej sprzedawali podrobione rajstopy „Miss Marylin". Zawiadomienie o przestępstwie w bazarowym komisariacie złożyli pełnomocnicy firmy ES Model z Konstantynowa Łódzkiego.

Od pewnego czasu firma z Konstantynowa Łódzkiego osiągała mniejsze niż zwykle obroty. Towar sprzedawał się źle, zwłaszcza na Stadionie Dziesięciolecia i w Białymstoku. Firma wynajęła więc pracowników jednej z łódzkich agencji detektywistycznych, którzy stwierdzili, że sprzedawane na bazarze przy ul. Kawaleryjskiej rajstopy „Miss Marylin" są podrobione. W bazarowym komisariacie złożyli wniosek o ściganie. Sprawą – oprócz funkcjonariuszy z tegoż komisariatu – zajmowali się policjanci z Wydziału ds. Przestępczości Gospodarczej białostockiej Komendy Wojewódzkiej. Wkrótce policjanci zatrzymali dwóch białostoczan w wieku ok. 30 lat, którzy sprzedawali na targowicy podrobione rajstopy. U jednego z nich znaleźli 560 sztuk, u drugiego – 300. Przedstawiono im zarzuty z art. 24 ustawy o zwalczaniu nieuczciwej konkurencji oraz art. 57 ustawy o znakach towarowych. Po przesłuchaniu w charakterze podejrzanych, obaj mężczyźni zostali zwolnieni do domu.

Policjanci ustalili również, że fałszywe obwoluty wraz ze znakiem towarowym, zastrzeżonym przez firmę z Konstantynowa, produkowała od lutego 1995 roku jedna z białostockich drukarni. Funkcjonariusze zabezpieczyli w niej ok. 100 tys. wydrukowanych etykiet do rajstop, formy drukarskie oraz dokumentację.

Na razie policja odmawia podania bliższych informacji o całej sprawie, gdyż liczba podejrzanych osób może się zwiększyć.

(jg)

Białostocka lekarka nadal oczekuje na przeszczep wątroby

Pomóżmy jednej z nas

Na koncie oczekującej na przeszczep wątroby białostockiej lekarki Wandy Szepietowskiej zgromadzono dotychczas 85 tys. zł. Mimo że akcja zbierania pieniędzy trwa ponad rok, do potrzebnej na zabieg kwoty (500 tys. zł) jeszcze sporo brakuje.

Przypomnijmy, że na wirusowe zapalenie wątroby typu B dr Wanda Szepietowska zachorowała w 1979 roku w wyniku zarażenia się od pacjenta. Mimo leczenia choroba postępowała. W 1990 r. przyznano jej I grupę inwalidztwa i od tego czasu jest na rencie. Rok temu została zakwalifikowana do przeszczepu wątroby. Ponieważ zabieg kosztuje 5 mld st. zł, jej przyjaciele ze Stowarzyszenia Pomocy Ludziom ze Schorzeniami Wątroby, w którym wcześniej sama aktywnie działała, postanowili zebrać potrzebne pieniądze.

– Jestem rozgoryczona z powodu kwoty, którą dotychczas udało się nam zgromadzić – mówi dr Halina Radziszewska ze Stowarzyszenia. – **Na początku tego roku podobnej pomocy wymagała nauczycielka jednej z białostockich szkół. Dzięki hojności swoich kolegów dzisiaj jest już po zabiegu. Środowisko lekarskie nie potrafi się tak zmobilizować, by pomóc jednej z nas.**

Dlatego w najbliższym czasie zostanie zorganizowana kolejna aukcja prac uczniów Liceum Plastycznego, z której dochód zasili konto Wandy Szepietowskiej.

Wszystkim, którzy zechcą pomóc chorej lekarce przypominamy numer konta: Stowarzyszenie Pomocy Ludziom ze Schorzeniami Wątroby – przeszczep wątroby Wandy – PKO I Oddział w Białymstoku nr 5513–305860–139–11. (GP)

KRZYŻÓWKA CODZIENNA Z HASŁEM

Po rozwiązaniu krzyżówki, litery z pól: A-8, B-4, H-1, I-6, E-7 utworzą TRZECIĄ część przysłowia polskiego.

POZIOMO: A) tarlak, B) „Rudy", C) część ręki, D) sąsiedzka pomoc przy żniwach, E) francuska metropolia, F) papieros wykonany domowym sposobem, G) atrybut czyścibuta, H) stolica Kanady, I) chluba słonia, J) dziennikarski ptak.

PIONOWO: 1) niezbędny do marynowania, 2) w kolanie, 3) pomost wychodzący w morze, 4) matacz, 5) obraca się w kompasie, 6) walczą na niej zapaśnicy, 7) najlepsza w „Gazecie Współczesnej", 8) przenikliwe zimno, 9) jeden z kontynentów, 10) państwo. „GENTO"

	1	2	3	4	5	6	7	8	9	10
A		■		■						
B						■		■		■
C		■		■						
D						■		■		■
E	■		■		■					
F						■		■		■
G	■		■		■					
H							■		■	
I	■		■		■					
J							■		■	

KUPON NR 72/C

13292

WSZYSTKO NA RATY

PRZYJAZNY PROCENT to nowe, atrakcyjne oprocentowanie rat udzielanych w ramach Systemu Sprzedaży Ratalnej LUKAS.

RATY od 1.09% miesięcznie

LUKAS 0% PRZYJAZNY PROCENT

UWAGA KONKURS! Viva Majorka! PRZEDŁUŻONY do 31 lipca 1996

Każdy zakup na raty w czasie trwania konkursu w sklepach należących do sieci Systemu Sprzedaży Ratalnej LUKAS bierze udział w losowaniu jednej z pięciu wspaniałych nagród, którymi są: dwuosobowe, luksusowe wczasy na Majorce.

LUKAS SYSTEM SPRZEDAŻY RATALNEJ

FILIA BIAŁYSTOK: ul. Św. Rocha 11/1, tel. (089) 42 00 01...06 w. 324

forum

GAZETA współczesna

NA GIEŁDZIE

We wtorek na rynku akcji spadły ceny 40 papierów, 20 wzrosły, a 15 nie zmieniły się. Najbardziej, bo o 10 proc. potaniały walory Żywca. Na papierach BRE i Jelfy zanotowano maksima cenowe, a na akcjach Swarzędza – minimum.

Zmalały wartości wszystkich indeksów giełdowych: WIG-u o 1,2 proc. do poziomu 13.616,3 pkt, WIG-u 20 o 1,1, proc. do 1.430,5 pkt, a WIRR-u o 0,5 proc. do 1.866,5 pkt.

Obroty na pierwszym parkiecie zmalały o 2,2 proc. do poziomu 79.852 tys. zł, a na drugim wzrosły o 32,6 proc. osiągając pułap 6.640 tys. zł. Na rynek podstawowy złożono 21.784 zlecenia czyli o 14 proc. więcej niż na poprzednią sesję.

W dogrywkach dwustronnych uczestniczyły akcje 47 giełdowych spółek. Po ich zakończeniu na 29 papierach pozostały nie zrealizowane oferty kupna, a na 18 – oferty sprzedaży. Dogrywka na walorach Kredyt Banku i Wedla zakończyła się całkowitą równowagą po obydwu stronach.

W przypadku 26 papierów ogłoszona przez maklera specjalistę oferta nie doprowadziła do stanu równowagi i nie brały one udziału w dogrywce. Po ofercie zanotowano 21 nadwyżek kupna i 3 nadwyżki sprzedaży.

Na rynku obligacji wzrosły ceny 3 pożyczek, 7 spadły, a 4 nie zmieniły się. Obroty wzrosły o 25,6 proc. i wyniosły 4.201 tys. zł.

Przed sesją, 16 bm., zmieni się struktura indeksu WIG 20. Opuszczą go walory Rafako, a na ich miejsce wejdą akcje Okocimia. Natomiast 1 bm. WIG i WIRR zostały uzupełnione o akcje nowo notowanych spółek oraz akcje nowych emisji spółek już wcześniej notowanych.

(PAP)

TABELA KURSÓW AKCJI (sesja 2.07.1996 r.)

AKCJE	Kurs (zł)	Zmiana (%)	Wart. obr. (tys. zł)	Oferta (szt.)	Realizacja (szt.)	Dogrywka (szt.)
RYNEK PODSTAWOWY						
AGROS	68,00	0,0	2.449	5.210 S	5.210	
ANIMEX	56,00	-1,8	1.988	757 S	757	2.758
BGDANSKI	34,20	0,0	2.088	5.667 S	5.667	7.685
BIG	3,30	-2,9	1.857	15.589 K	15.589	14.568
BORYSZEW	33,60	-0,3	1.457	1.473 S	1.473	5.080
BPH	192,00	-1,5	2.569	83 K	83	
G BRE	74,00	+5,7	8.551	186 S	186	7.077
BSK	230,00 nk77	0,0	2.096	4.143 K	102	
BUDIMEX	22,00 nk64	-2,2	1.266	5.256 K	150	
BWR	3,95	1,3	178	4.266 S	4.266	2.135
BYTOM	38,00	0,0	117	242 K	242	155
COMPLAND	170,00	0,0	1.945			600
DĘBICA	65,00 nk86	-1,5	629	5.231 K	500	
ELBUDOWA	38,80	-0,5	1.091			453
ELEKTRIM	22,70	-3,4	2.555	908 S	908	3.577
ELEKTROEX	5,30 nk40	-0,9	1.673	8.317 K	3.012	
ESPEBEPE	7,40	-5,1	50	126 S	126	80
EXBUD	29,00	-2,7	727	2.718 K	2.718	1.378
FARMFOOD	31,80 nk88	+1,0	284	4.394 K		
GÓRAŻDŻE	72,00	-0,7	844	1.606 S	1.606	420
IRENA	23,70 nk75	-3,3	922	5.280 K		
G JELFA	38,40	+1,1	916	434 S	434	4.066
KABELBFK	76,50	-3,2	261	293 K	293	
KABLE	39,70	-0,8	520	949 S	949	371
KĘTY	170,00	-0,6	1.784	1.248 S	1.248	252
KPBP-BICK	16,90	-1,2	592			8.540
KREDYT B	8,00	0,0	342	2.402 K	2.402	3.830
KROSNO	51,00 nk60	+1,0	966	2.689 K	110	
MOSTALEXP	9,10	-2,2	2.306			52.050
MOSTALGD	11,80	0,0	122	1.847 K	1.847	200
MOSTALWAR	12,40	+2,5	748	3.504 S	3.504	3.500
MOSTALZAB	12,50	-1,6	258	1.051 K	1.051	1.000
NOVITA	8,40	-1,2	387	4.979 K	4.979	
OKOCIM	26,10	+3,2	2.262			3.075
OŁAWA	16,60 nk64	-1,8	410	12.853 K		
OPTIMUS	38,30	-2,3	3.097			21.956
PBR	21,40	-0,9	178	201 K	201	857
PEKPOL	23,10 nk22	-1,3	327	2.428 K	1.000	
PETROBANK	13,20 nk59	+2,3	738	7.735 K		
POLFKUTNO	56,50	0,0	1.260			4.000
POLIFARBC	13,30 nk79	-1,5	317	6.548 K		
POLIFARBW	13,00 nk26	-0,8	930	10.749 K		
PPABANK	20,90	+7,2	3.451	2.804 S	2.804	7.740
PROCHEM	7,65 nk40	+0,7	374	9.931 K	2.323	
PRÓCHNIK	9,75	-0,5	48	531 S	531	
RAFAKO	16,00 ns88	0,0	470	40.817 S	500	
RELPOL	64,00 nk70	+1,6	154	1.996 K		
REMAK	11,30	-5,0	724	5.898 S	5.898	11.906
ROLIMPEX	145,00	+4,7	1.513	601 S	601	50
SOKOŁÓW	2,55 nk93	-3,8	782	445.014 K		
STALEXP	50,50	-1,0	5.052	12.967 K	12.967	647
STOMIL	37,20 nk	-3,9	324	617 K	600	
D SWARZĘDZ	7,10 nk46	-5,3	551	11.401 K	3.596	
TONSIL	17,00 nk48	+1,8	560	6.529 K	400	
UNIVERSAL	7,20 nk21	+1,4	2.257	14.567 K	180	
VISTULA	10,30	0,0	916	9.679 S	9.679	1.258
WARTA	56,00	0,0	737	2.071 S	2.071	673
WBK	14,60	-2,7	2.641			30.800
WEDEL	128,00	+3,6	2.870	1.406 K	1.406	707
WOLCZANKA	22,00	-1,8	92	174 K		
ZASADA	5,60	+0,9	105	1.640 S	1.640	2.000
ŻYWIEC	189,00	-10,0	2.175			
RAZEM			79.852		105.809	205.444
WIG	13.616,3	-1,2				
WIG20	1.430,5	-1,1				
RYNEK RÓWNOLEGŁY						
AMERBANK	21,00 nk69	0,0	61	2.418 K	300	
BETONSTAL	29,50	+1,7	165			75
CHEMISKÓR	30,60	+2,0	593	405 S	405	3.120
DOMPLAST	42,50	+3,7	1.465			9.414
DROSED	39,90	-1,0	207	366 S	366	
ECHO	38,70 ns21	-2,3	1.088	5.339 S	3.979	
EFEKT	19,10	+1,6	286	734 K	734	66
INDYKPOL	13,30	+1,5	170			1.500
JUTRZENKA	53,50 ns30	0,0	1.136	3.998 S		
KRAKCHEM	4,80	0,0	227			13.100
ŁDA	10,30 nk77	-4,6	149	4.702 K		
PLI	12,30	-1,6	666	9.414 S	9.414	11.286
PPWK	53,50	0,0	430	493 K	450	
RAZEM			6.640		15.648	38.561
WIRR	1.866,5	-0,5				

G – nowy najwyższy kurs w ostatnich 52 tygodniach; **D** – nowy najniższy kurs w ostatnich 52 tygodniach; **ns** – nadwyżka zleceń sprzedaży; **nk** – nadwyżka zleceń kupna; **z** – notowania zawieszone; **os** – oferta sprzedaży; **rs** – redukcja sprzedaży. **(PAP)**

Urzędy Skarbowe w Białymstoku podsumowały rozliczenia podatku za 1995 rok

Nie darowane darowizny

Tylko co piąte zeznanie podatkowe nie wskazywało żadnych odliczeń z tytułu zakupu mieszkania, obligacji, czy też poniesionych darowizn. Pozostali białostoczanie żądali od obu US zwrotu nadpłaconych zaliczek na poczet podatku dochodowego za rok 1995 – podsumowali na wczorajszej konferencji prasowej naczelnicy I i II Urzędu Skarbowego.

Do obu Urzędów Skarbowych w Białymstoku wpłynęło 140.138 zeznań podatkowych za ubiegły rok. 457 to zeznania złożone po terminie, czyli po 30 kwietnia br.

– Zeszły rok podatkowy nie był łatwy dla podatników i pracowników urzędu – mówił Edward Kossakowski, naczelnik I Urzędu Skarbowego w Białymstoku. – **Już na początku dużo zamieszania wprowadziła nowa ustawa podatkowa. Potem pojawiły się darowizny, następnie ponad 1500 osób korygowało zeznania z tytułu zmian w przepisach, dotyczących opodatkowania spłat kredytów mieszkaniowych zaciągniętych przez spółdzielnie mieszkaniowe. Wreszcie podania o nadanie NIP-u, które również wywołały pewne zamieszkanie.**

Do I Urzędu Skarbowego wpłynęło 77.458 zeznań od 86.137 podatników; do II US – 62.680 zeznań od 78.279 osób. Zwrot nadpłaty podatku zażądano w 82 proc. zeznań na kwotę 23,3 mln zł – I US oraz w 69 proc. zeznań na kwotę 14.991.727 zł – II US. Tylko 13 proc. PIT-ów wykazało wpłatę na rachunek urzędu na kwotę 4,6 mln – w I US oraz 10 proc. na kwotę 2.849.939 zł – w II US. Wynika z tego, że budżet stracił 18,7 mln zł z I US oraz 12.141.788 zł z II US. Do 1 lipca urząd wypłacił już 51,5 tysiąca zwrotów na sumę 19,7 mln zł dla podatników I US i 41.638 osób na kwotę 13.256.280 zł – II US.

Po raz pierwszy w tym roku zwroty zeznań podatkowych były sprawdzane w dziale egzekucyjnym skarbówki. Pod uwagę brane były zaległości podatników z tytułu mandatów, przejazdów bez biletu, pobytu w izbie wytrzeźwień, kredytów, opłat za energię itp. W ten sposób zlikwidowano zaległości 1.264 osób na kwotę 112,8 tys. zł – w I US i 620 osób na kwotę 63.235 zł w II US.

W zeszłym roku po ok. 33 proc. podatników obu urzędów skorzystało z odliczeń na wydatki mieszkaniowe średnio po 5.139 zł w I US i po 4.025 zł w II US. Średnio 32,7 proc. zeznań w I US zawierało odpisy z tytułu darowizn. Największe darowizny wyniosły tu 44.800 zł (przy dochodzie 298.700 zł), 25 tysięcy osób darowało po 13 mln zł. Najpopularniejsze były – bo połowa – ofiary w kwocie do 10 mln zł. W II US darczyńców było 25 proc. Tu najhojniejsi przekazali kwotę 49.800 zł. Najbardziej preferowane cele darowizn to ochrona zdrowia, choć zdarzały się humorystyczne przypadki darowizny z tytułu zakupu krowy, butów czy skarpet (oczywiście nie uprawniające do odpisu). Wiele osób np. 60 proc. w I US, wezwanych do udokumentowania przekazania komuś pieniędzy zrezygnowało z darowizny.

Ponad 13 proc. zeznań deklarowało nabycie akcji i obligacji Skarbu Państwa przez podatników I US oraz prawie 8 proc. w II US.

Największy zapłacony podatek w I US wyniósł prawie 4,5 mld starych złotych oraz 659.759 zł w II US. Większość podatników, bo 90 proc., ma dochody kwalifikujące się w pierwszej skali podatkowej, tylko 2 proc. znajduje się w najwyższej skali i jest to bardzo mało.

BK

Z powodu słabych plonów zbóż

Wzrosną ceny żywności

Z dotychczasowych analiz wynika, że plony zbóż będą słabe. Jesienią grozi więc nam wzrost cen żywności.

Na spadek plonów wpływ będzie miał skrócony okres wegetacji roślin. Blisko pięciomiesięczna zima sprawiła, że rolnicy wyszli w pole z miesięcznym opóźnieniem. Wbrew wielu ówczesnym zapowiedziom, nie oznaczało to klęski żywiołowej. Od końca kwietnia do końca maja panowała bowiem ciepła pogoda, która sprawiła, że zboża w szybkim tempie nadrobiły zaległości. Fachowcy są jednak zgodni, że skrócony okres wegetacji zrobi swoje i nastąpi przynajmniej 10-proc. spadek plonów zbóż. Do nielicznych należą ci, którzy twierdzą, że aura może przyczynić się do wzrostu plonów do poziomu z ubiegłego roku. O wiele poważniejsze są obawy, iż zimne i mokre lato może pogłębić spadek plonów zbóż.

Zdaniem specjalistów z Instytutu Ekonomiki Rolnictwa, tegoroczne zbiory zbóż będą o 10 proc. mniejsze od ubiegłorocznych i wyniosą 23,5 mln ton. Konsumpcja nie zmniejszy się, a wzrośnie zapotrzebowanie na pasze. W efekcie po żniwach ceny zbóż chwilowo spadną, by potem znowu wzrosnąć. Do opinii tej przychyla się również Henryk Lada, dyrektor naczelny Państwowych Zakładów Zbożowych w Białymstoku.

– Na długość okresu spadku cen wpływ będzie miało też to, czy żniwa będą mokre czy suche. Jeżeli będą suche, to potwierdzi się wprost prognoza IER. Jeżeli będą mokre, to do podmiotów skupujących trafi więcej zbóż co sprawi, że zwyżka cen nastąpi później – twierdzi.

(J.B.)

Współdziałanie w sprawie strategicznych branż polskiego przemysłu

Uwłaszczenie polityków?

Polskie Lobby Przemysłowe oraz branżowe związki zawodowe nie są zadowolone z rządowych projektów przekształceń własnościowych strategicznych branż polskiego przemysłu. W związku z tym podpisały w ubiegłym tygodniu porozumienie o współdziałaniu w sprawie ich przyszłych losów.

Uważają, iż ze względu na znaczenie strategicznych branż przemysłu dla całej gospodarki i potrzebę zachowania suwerenności ekonomicznej Polski, decyzje dotyczące ich przyszłości powinny zapadać w parlamencie i pod kontrolą niezależnych sił społecznych, zwłaszcza związków zawodowych.

Zdaniem tych instytucji koncepcje przekształceń powstają pod naciskiem wysoko rozwiniętych krajów i wielkich korporacji międzynarodowych, a w ich tworzeniu przeważnie uczestniczą zagraniczne firmy konsultingowe. Uważają one, iż niezbędne są niezależne, alternatywne wobec rządowych, opracowania dotyczące kierunków przekształceń w branżach strategicznych.

Związki zawodowe zobowiązały się wspólnie z ekspertami z Polskiego Lobby Przemysłowego współdziałać w tworzeniu tego rodzaju opracowań.

Sygnatariuszami porozumienia jest oprócz PLP kilkanaście związków branżowych, m.in. sekcji NSZZ „Solidarność" oraz NSZZ „Solidarność '80".

– To co wyprawia rząd ze strategicznymi branżami naszego przemysłu najlepiej widać na przykładzie Polmosów. Koalicja odrzuciła w parlamencie już 4 ustawy dotyczące przekształcenia monopolu spirytusowego – mówi Jarosław Marek Garczewski, przewodniczący Sekcji Branżowej NSZZ „Solidarność '80" przy Przedsiębiorstwach Państwowych „Polmos". **– Rząd zmierza do przekształcenia Polmosów w jednoosobowe spółki Skarbu Państwa, oddając tym samym majątek w ręce wysokich urzędników państwowych. Najlepszym przykładem takiego gospodarowania przez PSL jest doprowadzenie do bankructwa m.in. „Polmosu" Łódź.**

W sprawie przekształceń w przemyśle spirytusowym podobne stanowisko wypracowało Polskie Lobby Przemysłowe. Uważa ono, iż przemysł ten nie powinien być zależny od kapitału prywatnego, a szczególnie zagranicznego. Nie ma również przekonania co do umiejętności urzędników w przeprowadzaniu w sposób właściwy procesu prywatyzacji w tej branży przemysłu.

W oświadczeniu czytamy również, iż „proponowane jednorazowe przekształcenie wszystkich państwowych przedsiębiorstw w jednoosobowe spółki Skarbu Państwa praktycznie oddaje ich majątek osobom fizycznym, wyznaczonym przez urzędników wysokiego szczebla, zwykle spośród swojego grona (...) Wytwarza to pokusę do uwłaszczenia się polityków i urzędników, kosztem całego społeczeństwa."

W związku z powyższym PLP popiera koncepcję utrzymania państwowej kontroli w dziedzinie udzielania licencji na produkcję i import wyrobów spirytusowych. Uważa również, iż najlepszą formą organizacyjną tego przemysłu będzie Izba Gospodarcza.

(MS)

NOTOWANIA Z KANTORÓW – 2.07.96 r. (za 100)

KANTOR	DOLAR		MARKA		FUNT Bryt.		FRANK Fr.	
	kupno	sprzed.	kupno	sprzed.	kupno	sprzed.	kupno	sprzed.
„OCEAN", Białystok	270,00	272,50	177,00	178,00	418,00	420,00	51,10	53,00
„U KLEMENSA", Ełk	269,00	272,00	177,00	179,00	400,00	420,00	50,00	52,00
„ORBIS", Giżycko	270,00	272,00	177,20	178,50	416,00	420,00	52,00	53,00
„LOMBARD", Łomża	271,00	272,00	178,00	179,00	415,00	420,00	51,50	52,00
„NON STOP" Suwałki	270,00	273,00	178,00	179,00	411,00	415,00	51,00	52,50
„LOMBARD ZŁOTO" Zambrów	272,00	273,00	177,50	178,50	419,20	420,00	52,00	52,70
Kurs NBP	269,77	275,23	177,14	180,72	419,69	428,17	52,38	53,44

kry

BIURO
SERWIS
MEBLE BIUROWE
I SZKOLNE
KOPIARKI SHARP
13441
SALON FIRMOWY SHARP
BIAŁYSTOK, ul. Hetmańska 92/1
tel. 522-802, 522-806, 522-836
tel./fax: 522-849

info BIZNES
TYGODNIOWY INFORMATOR GOSPODARCZY

Canon
PHU EDAN Białystok
ul. M. Kopernika 5 tel. 448-462
serwis gwarancyjny i pogwarancyjny
PROMOCJA
- kserokopiarki NP 15-50
- kserokopiarki NP 60-12 nowej generacji kserokopiarki sekretariatowe,
- maszyny do pisania, zliczarki do banknotów i bilonu, oryginalne materiały eksploatacyjne, tonery, bębny, kasety, korektory, papier kserograficzny, itp
13543

Najnowsze rekomendacje akcji spółek giełdowych

Kupić czy sprzedać?

Analizujące nasz rynek giełdowy, zarówno zachodnie jak i rodzime instytucje finansowe zalecają kupno głównie banków i spółek komputerowych. Najwięcej rekomendacji sprzedaj i trzymaj znalazło się przy firmach reprezentujących przemysł lekki i meblowy oraz spożywczy.

Analizą fundamentalną spółek notowanych na warszawskiej giełdzie, zajmuje się coraz więcej renomowanych zachodnich oraz krajowych instytucji finansowych. Na tej podstawie określają ich perspektywy rozwoju, czy dadzą swoim akcjonariuszom zarobić, czy też przyniosą straty.

Należy jednak wziąć pod uwagę, iż część z tych instytucji aktywnie inwestuje na naszym rynku i upublicznianie pewnych rekomendacji, może posłużyć im do realizacji własnych interesów (o tego typu przykładach pisaliśmy już w Info Biznesie). Dlatego najlepiej brać pod uwagę w swoich planach inwestycyjnych takie sytuacje, gdy kilka firm daje tej samej spółce identyczną rekomendację.

KUPUJ...

Podobnych przypadków mamy w czerwcowych zaleceniach kilka. Dotyczy to np. Banku Śląskiego. Po chęci zakupu większościowego pakietu jego akcji, przez jeden z największych w Europie banków rodem z Holandii, Salmon Brothers zmienił w czerwcu rekomendację majową – trzymaj, na krótkoterminową – kupuj. Kupno papierów BŚK zaleciła również Nomura.

Te same instytucje zalecają też kupno Banku Przemysłowo–Handlowego. Warto zaznaczyć, iż żaden z 6 analizowanych banków nie dostał rekomendacji – sprzedaj. Przewaga zaleceń kupna świadczy o tym, iż to właśnie ta branża giełdowa najwyżej jest oceniana przez zachodnią finansjerę. Może to wynikać także z tego, że współczynniki cena/zysk większości banków, są znacznie niższe od średniej giełdowej.

Daiwa zmieniła zdanie na temat Stomilu Olsztyn. Jeszcze w maju radziła, by pozbyć się akcji tej oponiarskiej spółki, a w czerwcu zaleca ich kupno, podobnie jak Bank Handlowy.

Dwie rekomendacje kupna widnieją również przy konkurencie Stomilu, Dębicy. Wystawił je Creditanstalt Investment Bank i Nomura.

Zgodność stanowisk panuje wśród instytucji finansowych, w przypadku Polfy Kutno. Już w maju CIB, CS First Boston i BRE poleciły swoim klientom kupno tej spółki.

KUPUJ, TRZYMAJ I...

Specjaliści Banku Handlowego „przebadali" dwie notowane na warszawskiej giełdzie firmy komputerowe i radzą kupować ich akcje. Przeciwnego zdania o walorach Optimusa jest zarówno Daiwa, jak i CIB, którzy doradzają sprzedaż tych papierów.

Najwięcej sprzecznych rekomendacji dostała Bydgoska Fabryka Kabli – dwie trzymaj i po razie sprzedaj i kupuj.

Ciekawą sytuację obserwujemy w przypadku Rafako. Po olbrzymiej stracie finansowej za ubiegły rok, rekomendowana była sprzedaż akcji raciborskiej spółki. Obecnie Kleinwort Benson zmienił zalecenie sprzedaży na kupno. Po gwałtownym spadku tych walorów na giełdzie, podobnie postąpił Investment Bank Austria.

Sprzeczne zalecenia dotyczą obydwóch polifarbów. Kleinwort Benson radzi, by inwestorzy pozbyli się papierów zarówno jednego, jak i drugiego. CIB i CSFB uważają, że cieszyński warto trzymać, wrocławski kupić. Merrill Lynch natomiast, rekomenduje kupno Polifarbu Cieszyn, zaś BRE – Polifarbu Wrocław.

SPRZEDAJ...

Tego typu zalecenia zdarzają się dosyć rzadko, jakby analitycy bali się brania za nie odpowiedzialności.

Po jednej rekomendacji sprzedaży dostał Swarzędz i Próchnik. Obie spółki nie mogą się ostatnio pochwalić dobrymi wynikami finansowymi, a straty, jakie odnotowuje firma meblarska, mogą budzić najwyższy niepokój.

O tym jak te rekomendacje wpłyną na przyszłe kursy akcji, kto się pomylił, a kto też miał rację, przekonamy się już podczas najbliższych sesji giełdowych. Należy jednak pamiętać, iż przy lokowaniu swoich oszczędności, nieraz najlepiej jest polegać na własnej intuicji.

MACIEJ SULIMA

Chcesz dać reklamę?!
ZADZWOŃ
Nasz przedstawiciel handlowy odwiedzi Ciebie
Białystok
tel. 42-05-21
GAZETA współczesna

OPROCENTOWANIE LOKAT ZŁOTOWYCH (dane w tabeli zebrane 2.07.1996 r.)

NAZWA BANKU	a vista	ROR	1 mies.	2 mies.	3 mies.	6 mies.	9 mies.	12 mies.	24 mies.	36 mies.	kapitalizacja odsetek	minimalny wkład
BANK GDAŃSKI SA	7,0	15,0	17,5	—	19,0	20,0	—	20,5	—	—	po terminie	30 zł (wkład o zmiennej stopie procentowej) 1 tys. (wkład o stałej stopie)
BANK GOSPODARKI ŻYWNOŚCIOWEJ	10,0	15,0	15,0	16,0	18,0	20,0	—	21,0	—	—	po terminie	50 zł
BANK HANDLOWY SA	12,0	—	16,25	—	17,0	17,5	—	18,0	—	—	po terminie	10 tys. zł
BANK INICJATYW GOSPODARCZYCH BIG SA	—	—	17,0	18,0	18,5	20,0	21,0	22,5	25,5	29,0	po terminie	2 tys. zł
BANK POLSKA KASA OPIEKI SA	13,0	13,0	15,0	16,0	17,0	18,5	—	20,5	19,5	20,0	- na koniec zadeklarowanego okresu - do 12 mies. - kwartalna - do 24 i 36 mies.	100 zł
BANK PRZEMYSŁOWO - HANDLOWY SA	—	14,2	15,0	—	17,0	18,0	19,0	20,0	22,0	24,0	po terminie	150 zł
BANK SPÓŁDZIELCZY W BIAŁYMSTOKU	7,0	7,0	13,0	15,0	17,0	19,0	20,0	21,0	23,0	24,0	po terminie	50 zł
BANK WSCHODNI SA *	7,0	—	20,0	21,0	22,0	25,0	26,0	27,0	27,5	28,0	po terminie	100 zł
BANK WSCHODNI SA **	7,0	—	19,0	20,0	21,0	24,0	25,0	26,0	26,5	27,0		
KREDYT BANK SA	—	14,0	16,0	17,0	18,5	18,75	19,0	19,25	19,25	19,25	po terminie	1 tys. zł - do 1 mies. 500 zł powyżej 1 mies.
PKO BP	11,0	13,0	—	—	16,5 -17,5	17,5 -18,5	—	19,5 -20,5	19,5 -20,5	19,5 -20,5	po terminie	100 zł
POLSKI BANK INWESTYCYJNY SA	8,0	13,0	16,0	18,0	19,0	21,0	—	22,5	—	—	po terminie	100 zł
POWSZECHNY BANK BUDOWLANY INVEST BANK SA	—	—	—	—	19,0	20,5	—	21,0	21,3	21,6	kwartalna	200 zł
POWSZECHNY BANK GOSPODARCZY SA	7,19	15,87	15,5	16,5	17,0	19,0	—	21,0	23,0	—	po terminie ROR kwartalnie	—
POWSZECHNY BANK KREDYTOWY SA	8,0	15,0	16,0	—	17,0	19,0	—	21,0	22,0	—	po terminie	100 zł - terminowy 5 zł - a vista

Komputery PC
Akcesoria
Kasy fiskalne
Serwis
Instalacje sieciowe
Programy komputerowe
Kursy i szkolenia
OK
Warto!
CENTRUM INFORMATYKI ZETO BIAŁYSTOK
Białystok
ul. Skorupska 9
tel. (085) 416-858
13639

1. **Bank Gdański SA** - oprocentowanie o zmiennej stopie procentowej;
2. **Bank Handlowy SA** - oprocentowanie o stałej stopie procentowej;
3. **Bank Wschodni SA**
   * - oprocentowanie w stosunku do umów zawartych przed 13.01.1996 r.
   ** - oprocentowanie w stosunku do umów zawartych po 13.01.1996 r.
4. **PKO BP** - wysokość oprocentowanie zależy od kwoty lokaty; poniżej 2 tys. zł niższe oprocentowanie, a dla lokaty powyżej 5 tys. zł o jeden punkt procentowy wyższe.
5. **Kredyt Bank SA** - odsetki do dyspozycji klienta przy lokatach powyżej 3 mies.

zebrał: (MS)

Czerwiec na warszawskiej Giełdzie Papierów Wartościowych

Umocnienie hossy

Miniony miesiąc okazał się niezwykle udany dla giełdowych inwestorów. Wzrosły kursy 50 papierów i 24 spadły. Najwięcej zarobili akcjonariusze Echo Press – blisko 50 proc. oraz Petrobanku – ponad 35 proc. Najgorszą inwestycją w czerwcu okazały się akcje Betonstalu i Swarzędza, które spadły odpowiednio o 20 i 25,7 proc. Warszawski Indeks Giełdowy zwiększył się o 15,3 proc.

31 maja indeks rynku podstawowego wynosił 11 tys. 894,7 pkt, a analitycy giełdowi przewidywali w czerwcu raczej konsolidację kursów na poziomie nieco powyżej 12 tys. punktów. Marazm na parkiecie nie trwał jednak zbyt długo. 20 czerwca WIG był już powyżej 13 tys. punktów, a w środę 26 czerwca osiągnął poziom nie notowany od ponad 2 lat – 13 tys. 861,9 pkt.

Ustalając nowy, tegoroczny szczyt notowań, indeks przełamał majową korektę i potwierdził siłę trwającej od ponad pół roku hossy.

Na samym parkiecie oraz w otoczeniu bliższym i dalszym giełdy, działo się w czerwcu bardzo wiele. Korzystny wpływ na notowania spółek giełdowych miała niespodziewana decyzja GPW o notowaniach ciągłych BIG-u, BPH, Dębicy, Elektrimu i Rolimpexu (wybranych drogą losową), już od 8 lipca. Na pewno poprawi się w ten sposób odstraszająca dużych, przede wszystkim instytucjonalnych inwestorów, mała płynność naszej giełdy, utrudniająca obracanie większymi pakietami akcji.

Rozpoczęła się również dematerializacja świadectw udziałowych, a na 15 lipca zapowiedziano ich debiut giełdowy.

Przyczyn wzrostów spółek notowanych na warszawskim parkiecie należy też upatrywać w coraz skuteczniejszych działaniach rządu i NBP, w walce z inflacją. Jej definitywny spadek poniżej 20 proc. powinien w najbliższym czasie spowodować długo oczekiwaną obniżkę stóp procentowych. Jak na razie Bank Centralny zdecydował się jedynie na obniżenie od 1 lipca z 20 na 17 proc. poziomu rezerw obowiązkowych od depozytów, które banki muszą przekazywać na konto NBP. Czy spowoduje to obniżenie przez banki oprocentowania kredytów, tego jeszcze do końca nie wiemy. Na pewno jednak poprawi się rentowność banków, co zostało dostrzeżone przez giełdowych inwestorów.

W minionym miesiącu kursy aż 5 banków wzrosły powyżej 15 proc., a BPH i WBK ponad 30 proc.

Dobrą wiadomością dla giełdowych graczy było podwyższenie przez renomowane, europejskie agencje ratingowe oceny wiarygodności Polski, z kategorii spekulacyjnej na inwestycyjną. Fakt ten powinien skłonić unikające dużego ryzyka inwestycyjnego fundusze do kupna akcji polskich spółek.

W czerwcu powitaliśmy na warszawskim parkiecie tylko jednego debiutanta – Chemiskór, który przyniósł swoim akcjonariuszom 70 proc. zysku.

Notowania giełdowe przebiegają od kilku tygodni pod znakiem wyborów prezydenckich w Rosji. Panuje nawet powszechne przekonanie, iż Zachód wstrzymuje się z inwestycjami na rynkach wschodnioeuropejskich do chwili ostatecznego zwycięstwa Jelcyna. Nie jest to chyba do końca prawdą, jednak tuż przed pierwszą rundą i dniem dzisiejszym dało się zauważyć pewną nerwowość graczy. Na szczęście sprawa ta rozstrzygnie się już dzisiaj.

(MS)

Miesięczna zmiana cen i indeksów giełdowych 31.05.96 r. - 28.06.96 r.

SPÓŁKA	Kurs bieżący	Kurs poprzedni	Zmiana w proc.
ECHO	36,00	24,20	48,8
PETROBANK	12,80	9,45	35,4
BPH	196,00	150,00	30,7
WBK	14,70	11,30	30,1
STALEXPORT	51,50	40,00	28,8
BIG	3,40	2,70	25,9
COMPLAND	170,00	137,00	24,1
ELEKTRIM	22,30	18,00	23,9
JELFA	38,00	30,80	23,4
OPTIMUS	39,30	32,00	22,8
OKOCIM	26,00	21,60	20,4
STOMIL	37,90	31,50	20,3
ROLIMPEX	138,50	117,50	17,9
ELBUDOWA	39,00	33,30	17,1
POLIFARBW	13,70	11,70	17,1
BSK	230,00	196,50	17,0
EXBUD	29,00	25,00	16,0
BGDAŃSKI	33,80	29,30	15,4
PPWK	53,00	46,00	15,2
KABLEBFK	76,00	66,00	15,2
MOSTOSTALEXP	9,30	8,10	14,8
ŁDA	10,50	9,20	14,1
WEDEL	122,00	107,00	14,0
ELEKTROEX	5,10	4,50	13,3
AGROS	70,00	62,00	12,9
PBR	21,80	19,50	11,8
MOSTOSTALZAB	13,00	11,70	11,1
BORYSZEW	33,20	30,00	10,7
KABLE	39,00	35,30	10,5
DROSED	40,90	37,10	10,2
DĘBICA	66,00	60,00	10,0
BRE	71,00	65,50	8,4
SOKOŁÓW	2,65	2,45	8,2
MOSTOSTALWAR	12,00	11,10	8,1
JUTRZENKA	53,50	50,00	7,0
BUDIMEX	22,80	21,50	6,0
KROSNO	50,50	48,10	5,0
WARTA	56,00	53,50	4,7
OŁAWA	17,00	16,30	4,3
UNIVERSAL	7,50	7,20	4,2
BWR	3,90	3,75	4,0
ESPEBEPE	8,00	7,70	3,9
PLI	12,30	11,90	3,4
POLFAKUTNO	56,00	54,50	2,8
KREDYT B	8,05	7,85	2,5
RELPOL	67,50	66,00	2,3
PEKPOL	23,70	23,20	2,2
KPBP-BICK	16,90	16,60	1,8
FARMFOOD	32,00	31,50	1,6
GÓRAŻDŻE	71,00	70,00	1,4
KĘTY	171,00	171,00	0,0
POLIFARBC	13,80	13,90	-0,7
ANIMEX	57,00	58,00	-1,7
KRAKCHEM	4,70	4,80	-2,1
INDYKPOL	12,90	13,20	-2,3
ZYWIEC	210,00	215,00	-2,3
EFEKT	18,80	19,30	-2,6
ZASADA	5,55	5,70	-2,6
PROCHEM	7,50	7,80	-3,8
AMERBANK	21,40	22,30	-4,0
BYTOM	38,00	39,60	-4,0
MOSTOSTALGD	11,80	12,40	-4,8
PPABANK	18,50	19,50	-5,1
TONSIL	16,40	17,30	-5,2
IRENA	24,40	25,80	-5,4
VISTULA	10,40	11,00	-5,5
REMAK	12,10	12,80	-5,5
NOVITA	8,45	9,00	-6,1
WÓLCZANKA	21,50	22,90	-6,1
PRÓCHNIK	9,60	10,50	-8,6
CHEMISKÓR	31,00	34,00*	-8,8
RAFAKO	16,10	19,00	-15,3
DOMPLAST	40,00	47,90	-16,5
BETONSTAL	28,00	35,00	-20,0
SWARZĘDZ	7,50	10,10	-25,7
WIG	13.708,7	11.894,7	15,3
WIG-20	1.441,2	1.251,1	15,2
WIRR	1.845,0	1.741,7	5,9

* kurs z 19.06.96 r.

Oszczędny NetWare

Według badań wykonanych przez International Data Corporation (IDC), dotyczących zwrotu zainwestowanych nakładów, system NetWare 4.1 firmy Novell okazał się do 22 proc. tańszy w eksploatacji niż Microsoft Windows NT Server. Ponadto badania wykazały, że korzystanie z produktów ManageWise i GroupWise Novella przynosi wymierne zmniejszenie kosztów, które mogą być jeszcze mniejsze w wypadku używania tych produktów razem z NetWare 4.1.

Wyniki badań wykazały, że koszt użytkowania systemu NetWare 4.1 jest od 7 do 22 proc. niższy niż NT Server. Jest to wynik tego, że produkt Novella wymaga od 13 do 30 proc. mniejszej liczby osób, zajmujących się administrowaniem siecią. Ponadto początkowe wydatki na zainstalowanie systemu NT Server okazały się wyższe o 10 – 35 proc. niż w przypadku NetWare 4.1. Główną przyczyną wyższych kosztów była konieczność instalacji dodatkowych serwerów (ze względu na niższą wydajność w przeliczeniu na jeden serwer) oraz dodatkowy czas, niezbędny do skonfigurowania oprogramowania. W przypadku NetWare 4.1 całkowity koszt administrowania siecią zmniejsza się także dzięki scentralizowanemu zarządzaniu nią, zapewnianemu przez usługi katalogowe NDS (Novell Directory Services).

W części badań poświęconej narzędziom do zarządzania systemem, IDC stwierdziło, że wydatki poniesione na zainstalowanie ManageWise zwracają się po 20 dniach. Ankietowane firmy stwierdziły, że zainstalowanie ManageWise przyniosło zmniejszenie kosztów o blisko tysiąc USD rocznie na pracownika, dzięki zmniejszeniu czasu, w którym sieć jest nieczynna, obniżeniu kosztów administrowania i zarządzania siecią oraz dzięki wzrostowi liczby użytkowników, obsługiwanych przez jedną osobę, zajmującą się pomocą techniczną. Firmy, używające tego oprogramowania, odnotowały poprawę wydajności zarządzania siecią, wynoszącą przeciętnie 35 proc.

Analiza rozwiązań dla grup roboczych wykazała natomiast, że nakłady poniesione na system grupowego przekazywania wiadomości GroupWise, zwracają się przeciętnie po nieco ponad 3 miesiącach. Wynikiem połączenia wszystkich tych produktów Novella i oprogramowania dla komputerów biurkowych jest zwiększenie się wydajności oraz obniżka kosztów administrowania systemem.

Aby ułatwić klientom wdrożenie rozwiązań sieciowych, przynoszących największe zyski w określonej sytuacji, Novell opracował – zawierający podobno obiektywne sugestie – program Novell Business Advisor. Dzięki niemu można np. porównać korzyści finansowe wynikające z przejścia na NetWare 4.1 i przejścia na konkurencyjny sieciowy system operacyjny. Kopię Novell Business Advisor można ściągnąć ze strony Novella w sieci WWW (http://www.roi.novell.com). Pod tym samym adresem dostępne są także wyniki badań IDC, dotyczących zwrotu inwestycji.

(semi)

PC-wideofon dla dziadków

Dzięki nowej technologii komunikacji wideo, opracowanej przez Intel Corporation, użytkownicy komputera osobistego z procesorem Pentium mogą ze swym rozmówcą nawiązać kontakt nie tylko dźwiękowy, ale także wizualny.

W Intel Video Phone wykorzystano technologię do prowadzenia wideokonferencji ProShare. Dzięki temu użytkownicy PC-etów mogą dołączyć możliwości wideofonu do rozmów prowadzonych za pomocą zwykłych linii telefonicznych. Intel Video Phone wyposażono w funkcję, umożliwiającą użytkownikowi nawiązanie zwykłej rozmowy telefonicznej, a następnie uruchomienie w jej trakcie połączenia wideo. Inna funkcja pozwala wysłać – w trakcie połączenia wideo – kadr o wysokiej rozdzielczości i zapisać go. Jakość wideo waha się w granicach od 4 do 12 klatek na sekundę. Wbudowanie wideofonu Intela do produkowanych komputerów PC zapowiedział już m.in. Compaq.

Badania przeprowadzone przez Intel Corp. wykazały, że ponad 30 proc. ankietowanych klientów kupiłoby nowy komputer, aby mieć możliwość korzystania z funkcji wideotelefonu. Do potencjalnych użytkowników należą m.in. rodzice, których dzieci uczą się w odległych szkołach i uczelniach oraz... dziadkowie. Biorąc jednak pod uwagę stopień komputeryzacji w Polsce, wideokonferencje z wnukami nie staną się jeszcze normą. Tym bardziej, że możliwość ich prowadzenia będzie dostępna w komputerach z procesorem Pentium o częstotliwości 133 MHz i wyższej.

(semi)

METKOWNICA
Sprzedaż w cenach producenta i serwis:
❑ WAG ELEKTRONICZNYCH I MECHANICZNYCH
❑ METKOWNIC
❑ KAS FISKALNYCH
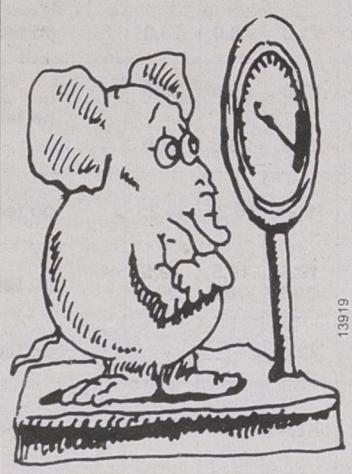
13919
Białystok, ul. Młynowa 76 lok. 5
tel. 444-063, tel./fax 444-749

TELE INTER COMMUNICATION
Firma Usług Telekomunikacyjnych Spółka z o.o. 15-111 Białystok Aleja 1000-lecia Państwa Polskiego 4 tel./fax 538-525, 538-272
Autoryzowany Dealer
KOPIARKI LANIER
✓ duży wybór
✓ 3 lata gwarancji
✓ niskie koszty eksploatacji
✓ serwis
13784



Nasze biuro ogłoszeń ul. Suraska 1

13595
PBG-LEASING
Właściwy partner w Twoich interesach
REJESTRACJA SAMOCHODÓW w BIAŁYMSTOKU
Białystok, ul. Sienkiewicza 42, tel./fax 537-488

TOR SA DAEWOO MOTOR POLSKA
Autoryzowany dealer
Białystok, ul. Choroszczańska 24
tel. 513-165, 513-070, fax 510-972
OFERUJE SZEROKI WYBÓR WSZYSTKICH MODELI
CENY FABRYCZNE (gotówka, raty, leasing)
Lub LUBLIN
POLONEZ TRUCK

13741
INWESTOR LEASING
TEL. 446-355

MONITOR BIAŁOSTOCKI
Nr 39 Dodatek samorządowy redagowany i finansowany przez Urząd Miejski w Białymstoku

Cztery Dni Białegostoku

Imieniny u Hetmana

W dniach 21 – 24 czerwca br. odbyły się coroczne Dni Białegostoku, zwane inaczej Imieninami Jana Klemensa Branickiego. Zorganizowane już po raz trzeci przez Urząd Miejski i Białostocki Ośrodek Kultury zgromadziły, pomimo deszczowej pogody, wielu białostoczan.



Prezydent K. Jurgiel przekazuje podziękowania dyrygentowi M. J. Błaszczykowi. W środku – przewodniczący RM J. Chojnowski. **Fot. J. Koffer**

Imieniny rozpoczęły się 21 czerwca w kawiarni „Fama". Po wykonaniu kilku standardów muzyki rozrywkowej przez „The White Stock Big Band" uroczystego otwarcia dokonał sam solenizant... Jan Klemens Branicki. W imieniu władz miasta imprezę zainaugurował Marek Kozłowski, wiceprezydent Białegostoku.

Wspaniałą atrakcję w postaci wystawy fotograficznej „Białystok jakiego nie znamy" zafundowali Robert Półkośnik i członkowie Studenckiej Agencji Fotograficznej, działającej od kilkunastu lat przy Politechnice Białostockiej.

Kawalkada starych motocykli ulicami miasta rozpoczęła sobotnie Imieniny. Większość imprez tego dnia odbywało się na dziedzińcu przed Pałacem Branickich. Zaprezentowały się m.in.: orkiestra dęta z Jasionówki, zespół folklorystyczny „Łomża", chór „Cantica Cantamus", formacja „Driving The Car", słupski kabaret „Doczekać Końca Dnia", zespoły: „Kasa Chorych" i „DAAB", grupy disco polo „Vento" i „Victoria".

Dokładnie o północy Hetman Jan Klemens Branicki podziękował wszystkim za udział w sobotniej imprezie i zaprosił na pokaz ogni sztucznych, które po chwili rozświetliły białostockie niebo.

W niedzielę „Imieniny u Hetmana" przeniosły się do Zwierzyńca. Występowały tu zespoły dziecięce: „Pląs", „Rumianki" i „Małe Podlasie", pary taneczne ze Studia Tańca Jerzego Kondrusika, grupa muzyczna „Happy Singers & Fun Four".

W godzinach porannych, przed Ratuszem, w ramach Imienin zorganizowany został „Jarmark na Jana". Można było obejrzeć i kupić wyroby rękodzieła ludowego. Natomiast w godzinach wieczornych, w Auli Pałacu Branickich, odbył się spektakl Białostockiego Teatru Lalek pt. „Parady".

Świętowanie Imienin u Hetmana zakończyło się 24 czerwca, w poniedziałkowy wieczór, pożegnalnym koncertem w wykonaniu orkiestry symfonicznej Filharmonii Białostockiej, pod dyrekcją Mirosława Jacka Błaszczyka i solistów – Joanny Kściuczyk i Huberta Miśki. W programie znalazły się najsłynniejsze przeboje operowe i operetkowe.

Prezydent miasta Krzysztof Jurgiel i przewodniczący Rady Miejskiej Jan Chojnowski w imieniu władz miejskich, podziękowali dyrygentowi za sześć lat wspaniałej pracy w Białymstoku.

W trakcie pożegnalnego koncertu w filharmonii po raz pierwszy odegrano hejnał Białegostoku skomponowany przez muzyka Roberta Panka.

PIOTR WORONIECKI

Wspólnie budować miasto perspektyw

Wypowiedź prezydenta – Krzysztofa Jurgiela

Powstanie „Strategii rozwoju Białegostoku" zawdzięczamy różnym osobom i instytucjom. To dzięki ich osobistemu i społecznemu zaangażowaniu otrzymaliśmy ten wielce znaczący dokument. Pragnę bardzo serdecznie podziękować wszystkim, w imieniu swoim i Zarządu Miasta, za ogromny wkład pracy i poświęcony czas. Na ręce wszystkich uczestników i instytucji, którzy pracowali w komitecie roboczym i zespołach problemowych strategii, prześlemy stosowne podziękowania.

„Strategia rozwoju Białegostoku" jest pierwszym tego typu dokumentem, opracowanym w historii Białegostoku. Horyzont czasowy, przyjęty do 2010 roku, wyznacza pole podstawowych działań.

Podstawą formułowania „Strategii rozwoju Białegostoku" było poszukiwanie odpowiedzi na pytanie, jak postępować w nadchodzących latach, aby osiągnąć wyznaczone cele i zrealizować wytyczone zadania. Strategia pomoże nam przyspieszyć rozwój Białegostoku i całej aglomeracji miejskiej, a w konsekwencji podnieść poziom życia społeczeństwa. Cele strategiczne obejmują wszystkie dziedziny życia miasta, uznane za istotne dla rozwoju aglomeracji. Wśród nich znajdują się zagadnienia związane z życiem społecznym, gospodarczym, kulturalnym, problemami oświaty, służby zdrowia, infrastruktury technicznej, ekologii, zagospodarowania przestrzennego i innych dziedzin, których już nie wymieniam, a zostały zamieszczone w opracowanej strategii.

Wbrew pozorom, rok czasu na przygotowanie tego rodzaju dokumentu, w którym zawarto tak szeroką analizę materiałów empirycznych i teoretycznych oraz wachlarz podjętych problemów – jest krótkim okresem. Wykonaliśmy duże, ambitne zadanie. Wydaje się, że powinniśmy odczuwać satysfakcję, iż dobrze wykorzystaliśmy ten czas, wiedzę, umiejętności ludzi i zespołów. Nowatorska formuła metodologiczna i programowo-organizacyjna opracowanej strategii rozwoju zapewni jej doniosłą rolę w życiu społeczno-politycznym i gospodarczym Białegostoku.

W strategii Białystok określono jako „Miasto perspektyw, przyjazne człowiekowi". Wyznaczone zostały kierunki kształtowania „Białegostoku, jako miasta harmonijnego rozwoju, rosnącej jakości życia mieszkańców, przyjaznego inicjowaniu i rozwijaniu przedsiębiorczości, dynamicznego ośrodka naukowego, kulturalnego i turystycznego o zasięgu ponadregionalnym, znaczącego miejsca współpracy międzynarodowej i wymiany handlowej".

W warunkach gospodarki rynkowej doniosłą rolę odgrywają procesy oddolne, inicjowane przez jednostki, zespoły ludzi, środowiska, które wyznaczają nowe kierunki rozwoju, decydujące o osiągnięciu sukcesu. Ta właśnie indywidualna i zbiorowa aktywność determinuje również rozwój naszego miasta. Bez strategii niemożliwe jest wprowadzenie owych inicjatyw na właściwe drogi, wykorzystanie ich zgodnie z wymogami nowoczesności i nadrzędnymi interesami społeczności miejskiej. Nie można zdać się tylko na same procesy rynkowe (żywiołowe, spontaniczne).

STRATEGIA DOTYCZY NAS WSZYSTKICH

Wyrażam przekonanie, że społeczeństwo Białegostoku przyjmie założenia strategii jako swoje, będzie się z nimi utożsamiać, wszak posłużą one rozwiązaniu problemów dotyczących nas wszystkich.

Przy opracowaniu strategii czerpaliśmy z wartości chrześcijańskich, uznawanych i bliskich większości mieszkańców Białegostoku. Chrześcijaństwo bowiem stanowi nieodłączną część dziejów Polski i naszego miasta. Jest ono na stałe wpisane do kultury społeczeństwa tej ziemi. Normy etyczne i moralne, wyprowadzone ze światopoglądu chrześcijańskiego, określały zamiary i cele naszej strategii. Dobro człowieka i miłość bliźniego są nakazami religii, której jesteśmy wyznawcami i te również wartości inspirują poczynania władz miasta.

Nasze posiedzenie odbywa się na terenie uczelni, stanowiącej ośrodek życia naukowego i społecznego regionu. W murach Politechniki Białostockiej kształcą się kadry, które będą realizowały „Strategię rozwoju Białegostoku". Potencjał intelektualny, reprezentowany przez środowiska naukowe uczelni wyższych, jest gwarancją przyspieszonego rozwoju miasta.

W realizacji naszej strategii czynnikiem sprawczym rozwoju białostockiej aglomeracji miejskiej będą wykształceni i dobrze przygotowani zawodowo mieszkańcy miasta. Przyjęliśmy docelowo, że do 2010 roku wskaźnik średniego wykształcenia osiągnie 85 procent populacji rocznika absolwentów szkół. Realizacja tego celu pozwoli większej grupie młodzieży podjąć dalszą naukę w szkołach wyższych. Lepiej wykształceni ludzie są bardziej mobilni w zmieniających się warunkach gospodarki rynkowej i lepiej przystosowują się do jej wymogów. Młode pokolenie, solidnie wykształcone, w sposób naturalny stać się może cennym sojusznikiem przemian. Aspiracje ludzi młodych i ich dążenie do sukcesu, zapewne, przyspiesza rozwój gospodarczy i społeczny naszego miasta. Wykształcone społeczeństwo jest atutem i równocześnie rękojmią pomyślności. Ponadto, międzynarodowy podział pracy premiuje te aglomeracje miejskie, które mają wykwalifikowanych i wszechstronnie przygotowanych pracowników.

„Strategia rozwoju Białegostoku" – mam nadzieję – umocni samorządną gminę. Wychodzi ona naprzeciw oczekiwaniom społeczeństwa Białegostoku, podnosi jego podmiotową rolę. Właśnie samorządna gmina, i tylko taka, jest warunkiem niezbędnym, aby po pierwsze: mogła powstać samodzielnie, autonomicznie opracowana strategia, a po drugie – i to jest najważniejsze – ażeby można było ją zrealizować.

Zarządzanie strategiczne poprzez cele, nakreślone w naszym dokumencie, jest konkretyzacją zadań. Staraliśmy się stworzyć warunki do urzeczywistnienia idei, aby każdy mieszkaniec naszego miasta był współgospodarzem swojego osiedla i miasta, żeby współodpowiadał za rozwój i pomyślność swojego miasta.

Białystok pełni funkcje makroregionalne, wynikające z wielkości miasta i jego położenia geograficznego. Obok Lublina, jest największym miastem w kraju po wschodniej stronie Wisły i pełni ponadregionalne funkcje w zakresie kultury, służby zdrowia, handlu, nauki, bankowości, turystyki. Białystok jest siedzibą szeregu instytucji i organizacji administracji państwowej, kościelnej, sądowej, które swoim oddziaływaniem obejmują północno-wschodnie tereny Rzeczypospolitej.

FUNKCJE METROPOLITALNE

Pełnione funkcje makroregionalne stanowią dla miasta poważny obowiązek w stosunku do państwa i sąsiednich województw, ale też przydają mu prestiżu oraz poprawiają wizerunek regionu i kraju na zewnątrz.

Funkcje metropolitalne, pełnione przez Białystok, utożsamia się z obszarem dawnego województwa białostockiego i rozciągają się częściowo na obszar obecnego województwa olsztyńskiego, siedleckiego, ostrołęckiego i bialsko-podlaskiego. Obszar ten jest funkcjonalnie połączony z Białymstokiem pod względem gospodarczym, kulturalnym, edukacyjnym, służby zdrowia.

Cd. na str. B

Białystok ze strategią w XXI wiek

Po roku wytężonej pracy dziesiątek ludzi, zespołów, instytucji oraz organizacji społecznych i gospodarczych powstał dokument o znaczeniu historycznym w życiu naszego miasta – „Strategia rozwoju Białegostoku". To właśnie obecne władze miejskie, powołane przez centroprawicową koalicję „Jedność", taką inicjatywę podjęły i zrealizowały. Niewiele miast polskich pokusiło się o przygotowanie strategii, która jest nowoczesnym narzędziem – mówiąc w dużym uproszczeniu – osiągania celów społecznych i gospodarczych. Według prognoz, Białystok na początku XXI wieku będzie należał do najlepiej rozwijających się aglomeracji. Dysponując strategią do 2010 roku o wiele lepiej wykorzystamy wszelkie atuty i uwarunkowania, aby uczynić Białystok bogatszym, prężniejszym gospodarczo, gdzie kultura i nauka będą zajmowały wysoką pozycję. Realizując zamierzenia w niej zawarte, mieszkańcy odczują pozytywne efekty rozwoju, każdy w swojej rodzinie i w środowisku miejskim.

20 czerwca odbyło się ostatnie posiedzenie Rady Programowej „Strategii", na którym przedstawiono opracowanie. Prezydent miasta **Krzysztof Jurgiel** przekazał podziękowania za osobiste, społeczne zaangażowanie wszystkim, którzy przyczynili się do powstania tak znaczącego dokumentu (tekst wypowiedzi zamieszczamy w „Monitorze"). Obecny na posiedzeniu poseł **Artur Smółko** podzielił się swymi uwagami po lekturze opracowania. Nie była to krytyka, ale szereg szczegółowych odniesień do umieszczonych zapisów i uogólnień, wybiegających nieraz w sferę polityki centralnej. Powiedział przy tym jednoznacznie, iż jest pełen uznania dla trudu, który został powzięty.

Pod nieobecność wojewody białostockiego, **Danuta Zawadzka,** dyrektor Wydziału Polityki Społeczno-Gospodarczej i Przekształceń Własnościowych UW, przekazała jego opinię o „Strategii". Pojawiło się tam stwierdzenie, iż to pionierski dokument, szczególnie potrzebny w okresie transformacji ustrojowych i gospodarczych, aby podejmować decyzje w sposób trafny i optymalny. Władze Białegostoku nie miały przy tym łatwego zadania, albowiem brakuje w kraju sprawdzonych wzorców metodologicznych, jak sporządzić najlepiej strategię rozwoju. Z punktu widzenia wojewody, duże znaczenie posiada fakt zbieżności w wielu punktach założeń miejskiej strategii z celami przyjętymi w podobnym dokumencie dla całej Białostocczyzny.

Ze strony przewodniczącego Wojewódzkiego Sejmiku Samorządowego – **Mieczysława Januszewskiego** zostały wypowiedziane wyrazy zadowolenia i komplementy wobec Zarządu Miasta za sfinalizowanie ogromu pracy przy formułowaniu „Strategii rozwoju Białegostoku".

Cd. na str. B

Z mojego okna

Kim jesteśmy?

Pytanie o to, kim jesteśmy – my białostoczanie, wydaje się cokolwiek pretensjonalne. Ale, przecież, niemal 300-tysięczny organizm miejski wytworzył chyba jakieś specyficzne cechy, jakiś specyficzny klimat, który odróżnia nas od mieszkańców Krakowa, Poznania, Lublina czy Łodzi.

Co może stanowić o tym genius loci Białegostoku? Warszawiacy powiadają o nas, że stanowimy głęboką prowincję i pytają przekornie – a gdzie leży Białystok? Nie dziwmy się warszawiakom – leczą w ten sposób swoje kompleksy, bo podobnie, jak my, w większości pochodzą z rodzin wiejskich. Dla jednych jest to powód do dumy – dla wielu, niestety, cicho skrywany kompleks.

Co takiego może być charakterystycznego dla Białegostoku? Radio Białystok swoją pierwszą kompaktową płytę reklamowało: „nagrywajcie u nas – miła atmosfera – wschodnia gościnność". No właśnie – wschodnia gościnność. Dla mieszkańców Wrocławia lub Szczecina jesteśmy niewątpliwie Wschodem, chociaż oni pochodzą w dużej mierze z dawnych Kresów, czyli jeszcze dalszego Wschodu. Dziś jednak działają kryteria geograficzne. Warto o tym pamiętać. I propagować w świecie to co jest naszą siłą.

Są już imprezy, które na trwałe wpisały się w pejzaż kulturalny miasta, jak np. „Raz do roku w Białymstoku", „Imieniny Jana Klemensa". To niewątpliwie wydarzenia ważne, w sam raz kształtujące specyfikę grodu nad Białą. Szkoda, że tak mało jest podobnych imprez.

Promocja miasta, to nie tylko działanie na zewnątrz. Nie mniej ważne są takie rzeczy, które uczą szacunku do samych siebie. Mam tu na myśli ożywienie, popularyzowanie wydarzeń i postaci znaczących w historii Białegostoku. Dla przykładu podam Witolda Antonowicza – przedwojennego założyciela Towarzystwa Krzewienia Wiedzy Handlowej i Ekonomicznej, posła na Sejm Rzeczpospolitej, radnego miasta Białystok. Albo Zbigniewa Troczewskiego.

Kto ze starszych białostoczan nie znał p. Zbigniewa. Drobna postura z rozwichrzonym włosem, zawsze w biegu, zawsze czynny, aktywny, pełen życiowej werwy, niezmordowany propagator dziejów Białostocczyzny i jej walorów turystycznych. Ukazała się niedawno, staraniem Filii UW, książka o tej pięknej postaci. Szkoda, że nie ma jeszcze ulicy lub placu imienia Antonowicza. Aż przykro mówić. Jacyś obrzydliwi wandale zniszczyli płytę nagrobną Troczewskiego na cmentarzu. Ponury przejaw naszej pamięci...

Myślę, że znalazłoby się jeszcze wiele nazwisk wartych choćby tablicy pamiątkowej. Pamiętajmy, że Białystok ma dość krótką historię. W XIX w., to było miasto parias – głównie o robotniczym obliczu. Żydowski koloryt starego Białegostoku odszedł bezpowrotnie. Uratujmy więc to co jest do uratowania. Fundujemy pomniki i obeliski głównie politykom, a co z ludźmi, którzy byli politycznie neutralni, ale przecież położyli ogromne zasługi dla miasta w innych niż polityka dziedzinach?

Czas dziś jakby spokojniejszy, miejmy nadzieję, że sytuacja ogólna będzie się jeszcze bardziej stabilizować. Zatem oderwijmy się trochę od wszechobecnej polityki i spróbujmy wdzięczną pamięcią objąć osoby zasłużone dla miasta, z dalszej i bliższej przeszłości. W końcu nie tylko polityką żyje człowiek.

ADAM JÓZEF

Białystok ma hejnał i fanfarę

Hejnał autorstwa Roberta Panka i fanfara skomponowana przez Tadeusza Trojanowskiego wygrały w konkursie zorganizowanym przez władze Białegostoku.

Przed kilkoma miesiącami Gmina Białystok ogłosiła konkurs na hejnał miasta. Wśród nadesłanych przez sześciu kompozytorów kilkunastu propozycji, komisja konkursowa pod przewodnictwem prof. Andrzeja Zielińskiego wybrała dwie.

Hejnał Białegostoku, skomponowany przez Roberta Panka, jest krótkim utworem muzycznym (trwa nieco ponad minutę) na trąbkę. O częstotliwości jego wykonywania zadecyduje Rada Miejska. Fanfara autorstwa Tadeusza Trojanowskiego będzie wykonywana podczas większych uroczystości miejskich.

(PW)

Wspólnie budować...

Cd. ze str. A

Podjęliśmy trud przemodelowania stosunków między mieszkańcami i władzami miasta. Pragniemy poprzez realizację strategii nadrobić utracony czas, zniwelować skutki opóźnienia rozwojowego w stosunku do innych, dużych miast w Polsce i na świecie. Liczymy, że wyłonione rok temu w wyborach powszechnych samorządy osiedlowe będą aktywnie uczestniczyć w realizacji strategii.

Strategia zakłada zdynamizowanie rozwoju gospodarczego. W tym celu zaplanowano działania, które powinny wspomagać ten rozwój, przyciągać do miasta inwestorów, tworzących nowe miejsca pracy. Niezbędna jest polityka Zarządu Miasta, ograniczająca bezrobocie. W okresie najbliższych 15 lat należy oczekiwać dużego wzrostu podaży siły roboczej na lokalnym rynku pracy. W wiek aktywności zawodowej wkraczać będą roczniki wyżu demograficznego i wymuszą one na władzach miasta konieczność tworzenia warunków do powstania nowych miejsc pracy.

Wkraczamy w okres przełomowy, rozstrzygający o naszej przyszłości. Stajemy wobec kompleksowych reform, które mają przyspieszyć rozwój Białegostoku. Czy wykorzystamy te szanse? Z pewnością tak. Pod warunkiem, że będziemy solidarnie realizować opracowaną strategię.

Istotą podmiotowości władz samorządowych jest możliwość dokonywania wyborów. Pragniemy, aby były one optymalne i najbardziej korzystne dla mieszkańców. Jestem przeświadczony, że uda się nam pozyskać szerokie kręgi naszej społeczności dla ambitnych celów, zapisanych w strategii. Wspólnie powinniśmy i możemy budować piękniejszy Białystok, pomnażać zasobność jego mieszkańców, tworząc lepszą przyszłość we wszystkich dziedzinach życia.

MĄDRZY MĄDROŚCIĄ MIESZKAŃCÓW

Strategia będzie wyznacznikiem podstawowych kierunków działań dla obecnych i przyszłych władz miasta, partii politycznych i środowisk opiniotwórczych. Stanowi ona ofertę wykraczającą poza rutynowy, czteroletni cykl życia politycznego gminy, wyznaczony terminami kolejnych wyborów do Rady Miejskiej.

Będzie ona również sprzyjać realizacji tezy: „Zarząd Miasta i Rada Gminy Białystok są mądre mądrością swoich mieszkańców". Wyraża ona ponadto sens demokracji lokalnej i potrzebę uczestnictwa społeczeństwa w zarządzaniu sprawami gminy.

Jaki sposób realizacji opracowanej „Strategii rozwoju Białegostoku" wybierzemy, zależy tylko od nas samych. Naszą wspólną sprawą jest, aby białostocka aglomeracja miejska weszła w XXI wiek w dobrej kondycji i stała się dużym i znaczącym ośrodkiem życia społeczno-gospodarczego Polski.

Nasze dzisiejsze spotkanie otwiera zatem nowy etap w historii Białegostoku – etap zarządzania strategicznego poprzez cele. Pragniemy, aby był to czas porozumienia, współpracy i dialogu różnych grup społecznych, tworzących całą społeczność naszego miasta.

Białystok ze strategią w XXI wiek

Cd. ze str. A

Niebagatelną rzeczą jest i to, że cele perspektywiczne miasta są skorelowane, powiązane funkcjonalnie z zamierzeniami rozwoju ościennych gmin. Występuje też zbieżność interesów strategicznych aglomeracji białostockiej oraz regionu. Natomiast przewodniczący Rady Miejskiej – **Jan Chojnowski** podkreślił w swoim wystąpieniu zasługi obecnych władz Białegostoku, które doprowadziły do powstania tego dzieła – bardzo ważnego dla przyszłości. Pomimo apeli i postulatów, Zarząd i Rada Miejska poprzedniej kadencji nie zdobyły się na taki wysiłek, wymagający współpracy różnych kręgów społecznych, zawodowych, ludzi nauki i biznesu.

„Monitor Białostocki" będzie publikował w kolejnych wydaniach obszerne fragmenty „Strategii rozwoju Białegostoku". Zachęcamy do lektury naszych Czytelników.

(K)

Monitor Białostocki – samorządowy dodatek, redagowany i finansowany przez Urząd Miejski w Białymstoku.
Rada redakcyjna: Jan Chojnowski, Krzysztof Jurgiel, Leszek Koleśnik, Stanisław Pogorzelski, Piotr Woroniecki.

OBWIESZCZENIE

Zarządu Miasta Białegostoku z dnia 26 czerwca 1996 r.

Na podstawie art. 109 ust. 2 ustawy z dnia 8 marca 1990 r. – Ordynacja wyborcza do rad gmin /Dz. U. Nr 17 z 1996 r. poz. 85/, Zarząd Miasta Białegostoku powiadamia wyborców z okręgu wyborczego nr 3, iż Rada Miejska w Białymstoku uchwałą Nr XXXIX/322/96 z dnia 24 czerwca 1996 r. stwierdziła wygaśnięcie, wskutek zrzeczenia się z dniem 12 czerwca 1996 r. mandatu radnego, pana Andrzeja Kondeja, wybranego w okręgu wyborczym nr 3 z listy nr 3 Komitetu Wyborczego Unii Wolności.

Jednocześnie Rada Miejska w Białymstoku podjęła uchwałę Nr XXXIX/323/96 w dniu 24 czerwca 1996 r. o wstąpieniu na jego miejsce kandydata z tej samej listy – pani Danuty Wysockiej-Michalak, która w wyborach uzyskała kolejno największą liczbę głosów i nie utraciła prawa wybieralności.

Prezydent Miasta Krzysztof Jurgiel

Filozofia totalnej negacji

Niedawno minął półmetek sprawowania władzy w mieście przez centroprawicową koalicję „Jedność". Tę okazję wykorzystał red. Tomasz Danilecki do opublikowania w lokalnej „Gazecie Wyborczej" długiego elaboratu dziennikarskiego, gdzie autor, w swoisty, daleki od prawdy sposób, sumuje dwa lata kadencji Rady i Zarządu Miasta w Białymstoku. Swoją publikację opatrzył tyleż egzotycznym, co i bzdurnym tytułem „Filozofia afrykańskiego kacyka".

Ponieważ redakcja tego dodatku do „Gazety Wyborczej" niechętnie zamieszcza polemiki, sprostowania i racje drugiej strony – stosując raczej prawo afrykańskiego buszu niż polskie prawo prasowe – postanowiliśmy ustosunkować się do tej tendencyjnej publikacji na łamach naszego „Monitora". A w ogóle nic nas już w tej gazecie nie zdziwi, w tym również wydumki pana Danileckiego, wszak dziennik ten – wszyscy o tym mówią – spełnia usługowe funkcje propagandowe wobec Unii Wolności. Radni tego ugrupowania są przecież w opozycji wobec obecnych władz Białegostoku.

Zacznijmy od elementarza

Wybory samorządowe wygrała koalicja ugrupowań prawicowych pn. „Jedność". I ta koalicja, zgodnie z regułami demokracji, powołała Zarząd Miasta. Mając większość w Radzie – przesądziła o obsadzie głównych funkcji. Dzieje się tak zawsze i wszędzie w ustrojach demokratycznych, również na szczeblu lokalnych samorządów. Kompetencje poszczególnych organów są dokładnie określone w ustawie samorządowej, w statucie miasta i regulaminie Rady Miejskiej. Nonsensem jest twierdzenie T. Danileckiego, iż Zarząd Miasta dyryguje Radą, podejmuje za nią decyzje. Gdzie są na to dowody?

Owszem, projekty wielu uchwał przygotowuje Zarząd Miasta, ale wszystko to jest normalne i zgodne z prawem. Podobna procedura występuje na szczeblu władz centralnych, gdzie to właśnie od rządu wypływa większość propozycji ustaw sejmowych. Pan Danilecki wie dobrze, że i w Sejmie niejednokrotnie obowiązuje dyscyplina klubowa podczas głosowań. Dlaczego ma więc pretensje do „Jedności" o stosowanie podobnych mechanizmów w lokalnym parlamencie, jakim jest Rada Miejska? Wyjaśniliśmy to w sposób trywialny, prosty, by T. Danilecki coś wreszcie zrozumiał.

T. Danilecki odwołuje się w swej publikacji do dokumentu pt. „Zamierzenia Zarządu Miasta na lata 1995 – 1997". Wytyka, że wbrew temu, co w nim zostało zapisane, nie ma jawności w poczynaniach władz miejskich. Tymczasem prawie że nie ma dnia, aby redakcje nie otrzymały informacji na piśmie o wszystkich ważniejszych sprawach, które dzieją się w magistracie. Takich informacji nie dostawały one w poprzedniej kadencji. Pisze red. Danilecki coś o cenzurowanych informacjach rzecznika prasowego prezydenta. To najzwyklejsze kłamstwo. Naturalnie, rzecznik jest od tego, by podawał punkt widzenia i interpretacje decyzji Prezydenta i Zarządu Miasta. Natomiast dobrym prawem dziennikarza jest poszukiwanie potrzebnych mu dodatkowych informacji. I on to czyni, przebywając często w różnych wydziałach Urzędu.

Aby ułatwić dostęp do informacji dziennikarzom, poszerzyć ich zakres, ostatnio zostało utworzone stanowisko rzecznika prasowego Rady Miejskiej.

Co do „Kolumny Samorządowej", to zmieniła ona miejsce i swoją formułę. Nie ukazuje się w „Gazecie Wyborczej", lecz w „Gazecie Współczesnej". Dzisiejszy „Monitor Białostocki" stał się miejscem przekazywania szerokiej informacji i objaśniania działań władz miejskich. Drukuje także listy mieszkańców. Tak więc T. Danilecki mija się z prawdą, pisząc, iż nie opublikowano tam ani jednego listu. W „Monitorze" ukazują się też polemiki z dziennikarzami, gdyż uważamy, że nie mają oni monopolu na prawdę i nie pozjadali wszystkich rozumów. Ma to miejsce szczególnie wtedy, gdy w artykułach zmyślenia dominują nad faktami. Tak jest nazbyt często w wypadku red. Danileckiego.

Inwestycyjne sukcesy

Wróćmy do „Zamierzeń", które – wedle Danileckiego – nie są realizowane. W totalnym negowaniu poczynań władz miejskich posługuje się on półprawdami, a nierzadko kłamstwami. Przejdźmy do konkretów. W każdym niemal zdaniu roi się od porównań do poprzedniego Zarządu Miasta, który, jego zdaniem, był znakomity. I my wiemy, zresztą, dlaczego, bo na jego decyzje przemożny wpływ miała reprezentantka liberałów, Ewa Bończak-Kucharczyk, która nierzadko pisuje właśnie w... macierzystej gazecie Danileckiego.

Otóż pan Danilecki rozpowiada w swojej gazecie, że bilans realizacji zadań w drogownictwie „przedstawia się dosyć opłakanie". Nic podobnego, jest to nieprawda. W ubiegłym roku skala inwestycji drogowych wzrosła – bagatela – o 20 %, w porównaniu do roku 1994. Natomiast w tym roku wzrost ten jest jeszcze większy, bo o 30 %.

Co do terminów realizacji dróg w mieście, przyjętych w „Zamierzeniach", to są one dotrzymywane zupełnie dobrze, zaś stwierdzenia, iż „w terminie zaczęto i skrócono tylko jedno z nich", ma się tak do prawdy, jak afrykańska dżungla do białostockich Plantów. W przywoływanym tu często dokumencie Zarządu Miasta stoi czarno na białym, że planowane rozpoczęcie realizacji tunelu u zbiegu ul. Popiełuszki i Kopernika przewidziane jest w 1996 roku. I tak w rzeczywistości się dzieje, wszak opracowywana jest dokumentacja tej inwestycji, czyli zrobiony został początek.

Kolejna sprawa – modernizacja ul. Raginisa. T. Danilecki pisze dosłownie, że wiosną 1995 roku miała być rozpoczęta modernizacja tej ulicy. I w tymże roku – wbrew kłamstwom autora „Gazety Wyborczej" – roboty zostały rozpoczęte, wykonano część kanalizacji deszczowej i oświetlenia ulicy Raginisa. Jak więc nazwać te prace, jak nie modernizacją! Zgodnie z planem, całość inwestycji drogowej zostanie zakończona w 1997 r.

Nie ma opóźnień przy budowie ul. Gajowej, od Antoniukowskiej do Berlinga. W listopadzie br. wszelkie prace zostaną zakończone. To prawda, że z pewnym opóźnieniem rozpoczęto roboty modernizacyjne na ul. Mazowieckiej (od Pięknej do Cieszyńskiej).

Stało się tak dlatego, ponieważ przez dłuższy czas nie można było wykupić dwóch działek od właścicieli prywatnych. I tylko w tym miejscu red. Danilecki się nie myli. Natomiast myli się co do inwestycji na ul. Wyszyńskiego. W „Zamierzeniach" nic nie podaje się o terminie jej realizacji.

Obecny Zarząd Miasta opracował w ub.r. program budowy ulic w osiedlach jednorodzinnych. Na takie przedsięwzięcie zdobyło się miasto po raz pierwszy, aby nadrobić długoletnie zaniedbania. W czasie kadencji tego właśnie Zarządu już znacznie wzrosły inwestycje w tychże osiedlach. Przykładowo, tylko w ub.r. zrobiono tam dwukrotnie więcej dróg i chodników niż w 1994 r. Ale T. Danilecki nie chce tego widzieć i wypisuje banialuki, że nic się nie robi. Ma też pretensję, że obecny Zarząd Miasta kontynuuje roboty na drogach i ulicach rozpoczęte przez poprzedników, vide ul. Sienkiewicza. Śmiechu warte, logika rozumowania – z farsy wzięta!

I to byłoby na tyle o zmyśleniach, półprawdach i kłamstwach, zawartych w artykule „Filozofia afrykańskiego kacyka", zamieszczonym w „Gazecie Wyborczej" z 19 czerwca br. Jako że autor wysypał tego wszystkiego cały wór, przeto i my obiecujemy jeszcze jedną publikację na ten temat.

(K – P)

Rejon Energetyczny Białystok Miasto przeprasza odbiorców energii elektrycznej za przerwy w dostawie, które wystąpią:

m. Białystok:

- – w dniach 3–4.07.96 r. w godz. 8–15 ulice: Jurowiecka, Poleska,
- – 8.07.96 r. w godz. 8–15 ulice: Pułaskiego, Zielna, Ułańska, Równa, Gołębia, Kredytowa, Horodniańska, Kawaleryjska, Grażyny, Armii Ludowej, Al. Węgierki, Staffa, Zapolskiej, Wybickiego, Ciepła 19B, 19C, 21C, Poleska 15, 17, 21,
- – 9.07.96 r. w godz. 8–15 ulice: Antoniukowska 7, 54, 52, 54, Świętokrzyska „Danusia", magiel garaże,
- – 9.07.96 r. w godz. 8–18 ulice: Wiewiorcza, Sokola, Kuropatwia, Żółwia, Ptasia, Słowicza, Rysia, Jelenia, Żurawia, Łosia, Bociania, Niedźwiedzia, Bobrów, Bartnicza, Jaskółcza, Krecia, Mickiewicza, PODz, Piasta, PODz, Towarowa, Spacerowa, Brzostowskiego, Włościańska, Drzymały, Poniatowskiego, Prądzyńskiego, Sucharskiego, Ściegiennego, os. Skorupy,
- – w dniach 9–11.07.96 r. w godz. 8–15 w tym wyłączenie całodobowe w dniu z 10 na 11.07.96 r. ulicy Fabrycznej odOgrodowej do Jagienki i Ogrodowej na wysokości PKS–sieć niepowietrzna,– 10.07.96 r. w godz. 8–15 ulica Zwycięstwa–hotel „Leśny",
- – 11.07.96 r. w godz. 8–15 Antoniukowska–Technikum Wodno–Melioracyjne, Upalna 30, 32, 34, 52, 54, 56,
- – 12. 07.96 r. w godz. 8–15 ulice: Antoniuk Fabryczny od Świętokrzyskiej do Gajowej, Cedrowa, Bukowa, Świętokrzyska, Stroma 5, 7, 9, 11, węzeł c.o.,

miejscowości:

- – 8.07.96 r. w godz. 8–15: w Kleosinie ulice: Norwida, Asnyka, Reja, Prusa, Długosza, Baczyńskiego, Zambrowska,
- – 10.07.96 r. w godz. 8–15 w Kleosinie ulice: Dąbrowskiej, Zdrojowa, Tuwima, Broniewskiego. W związku z planowanymi wyłączeniami energii elektrycznej podanymi wyżej nastąpią kilkuminutowe zaniki napięcia dla części osiedli do których te ulice należą.

Wyłączenie dotyczy również zakładów usługowych i warsztatów rzemieślniczych przy tych ulicach.

Bliższych informacji udziela Pogotowie Energetyczne, tel. 991.

(13914)

Stacja Hodowli Roślin w Pisanicy k. Ełku

ogłasza przetarg nieograniczony na sprzedaż nw. sprzętu:

- **Ciągnik Ursus C–360 . . . – szt. 3**
- **Samochód Żuk . . . . . – szt. 1**
- **Samochód Nysa . . . . . – szt. 1**
- **Samochód Uaz . . . . . – szt. 2**
- **Przyczepy . . . . . – szt. 2**
- **Inny sprzęt rolniczy.**

Przetarg odbędzie się w dniu 18.07.96 r. o godz. 10,00 w siedzibie Stacji w Pisanicy. Dokładne informacje można uzyskać w SHR Pisanica, nr tel. (087) 19–63–26.

Sprzęt powyższy można oglądać od 15.07.96 r. w godz. 7.00 – 15.00 w siedzibie Stacji.

Przystępujący do przetargu winni wpłacic wadium w wysokości 10 % ceny wywoławczej do kasy przedsiębiorstwa, najpóźniej na godzinę przed rozpoczęciem przetargu.

Zastrzega się prawo unieważnienia przetargu bez podania przyczyn.

(13899)

DAEWOO - FSO

Centrum Handlowe Daewoo FSO w Ełku

poleca:

- ❑ POLONEZY - we wszystkich wzorach
- ❑ DAEWOO - TICO, NEXIA i ESPERO
  - w standardzie
  - i z wyposażeniem luksusowym



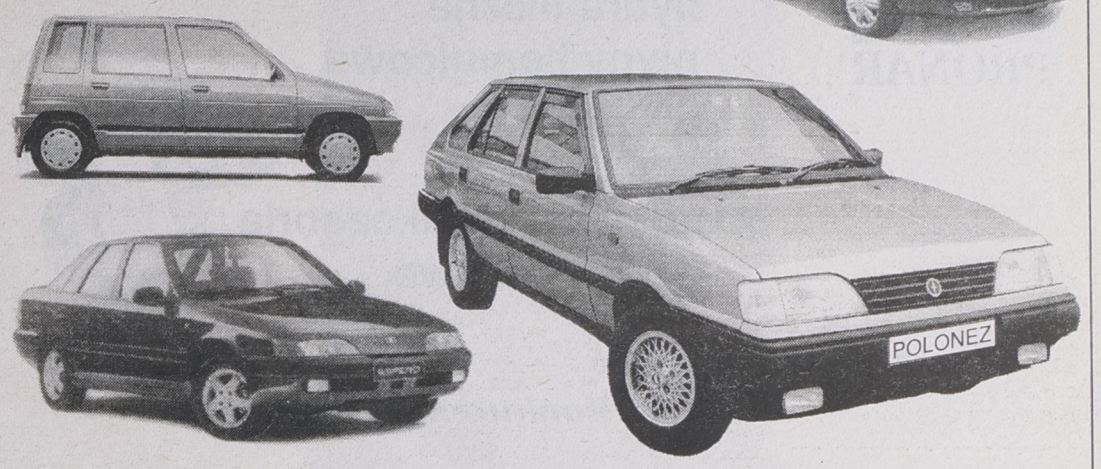

UWAGA, W TRAKCIE ZAŁATWIANIA ZAKUPU AUTORYZOWANA STACJA OBSŁUGI (Ełk, ul. Bema 2) ZAMONTUJE: BLOKADĘ SKRZYNI BIEGÓW, WYBRANY AUTOALARM I SZYBERDACH

- ***ASO wykonuje przeglądy i naprawy samochodów POLONEZ i DAEWOO;***
- ***Sprzedaż samochodów za gotówkę i na dogodne raty;***
- ***Obsługa kredytowa na miejscu - w autosalonie;***
- ***Możliwość pozostawienia auta używanego w rozliczeniu.***

CENTRUM HANDLOWE DAEWOO-FSO

SALONY:
- ul. Wojska Polskiego 59, tel. (087) 10-31-52 wew. 39
- ul. Bema 2, tel. (087) 10-52-41 wew. 323
- ul. Łukasiewicza 1c, tel. (087) 10-48-40

11640

EZEM EŁK **ZAPRASZAMY**

Zakład Przemysłu Drzewnego w Szczytnie
ul. Polska 42 a, tel./fax (085) 42-291

OFERUJE

Tarcicę iglastą i liściastą

z lasów mazurskich
- **krokwie, krawędziaki, belki, łaty, deski**
- **elementy i półfabrykaty meblowe**
- **deski podłogowe, boazerię**

13782

Zarząd Miasta Białegostoku

przedłuża niniejszym termin składania ofert

na przetarg nieograniczony na realizację „Budowa kanalizacji deszczowej na osiedlu Nowe Miasto w Białymstoku" do dnia 15 lipca 1996 roku do godz. 14.00.

Otwarcie ofert nastąpi w siedzibie Urzędu Miejskiego, ul. Słonimska 1, pokój 6A, w dniu 16 lipca 1996 roku o godz. 12.00.

(13898)

unibud **UWAGA ABSOLWENCI SZKÓŁ PODSTAWOWYCH!**

Zespół szkół zawodowych nr 2 im. Konstytucji 3 maja w Bielsku Podlaskim i UNIBUD S.A. w Bielsku Podlaskim informują o wolnych miejscach.
1. W zasadniczej Szkole Zawodowej na kierunku:
- technolog robót wykończeniowych budowlanych
- stolarz

W czasie nauki uczniowie są pracownikami młodocianymi UNIBUD-u S.A.
2. W Technikum Zawodowym dla Dorosłych
- zaocznym na podbudowie Zasadniczej Szkoły zawodowej o specjalności budownictwo.

Absolwentom UNIBUD S.A. gwarantuje atrakcyjną pracę w kraju i za granicą.
Dokładnych informacji udziela sekretariat ZSZ nr 2 w Bielsku Podlaskim, ul. Wojska Polskiego 17, tel. 28-89.

13803

Zarząd Miasta Ełku

ogłasza publiczny przetarg ustny

- **na sprzedaż lokalu użytkowego nr 2, położonego w parterze budynku nr 34 przy ul. Mickiewicza w Ełku, wraz z oddaniem w użytkowanie wieczyste 11/364 ułamkowej części gruntu. Powierzchnia użytkowa lokalu – 31,20 mkw.**

Cena wywoławcza 12.149,00 zł.
Wadium 3.000,00 zł.
Przeznaczenie lokalu: usługowo-handlowe.

Warunkiem przystąpienia do przetargu jest wpłacenie wadium na konto Urzędu Miejskiego w Ełku nr PBK W–wa O/Ełk 377825–1166–3620–3–45 lub w kasie Urzędu Miejskiego w Ełku nie później niż do godziny 9.00 w dniu przetargu.
Osoby, które wpłacą wadium przelewem, winny zgłosić się do tut. Urzędu Miejskiego w Ełku, pok. 35, w godzinach od 9.00 do 9.30 wraz z dowodem wpłaty i dowodem osobistym, celem potwierdzenia wpłynięcia przelewu.
Wpłacone wadium przepada, jeżeli nabywca nieruchomości uchyli się od zawarcia umowy notarialnej.
Cena ułamkowej części gruntu stanowić będzie 2,81% ceny nieruchomości uzyskanej w przetargu. I opłata roczna z tytułu użytkowania wieczystego ułamkowej części gruntu wynosić będzie 25% ceny ułamkowej części gruntu uzyskanej w przetargu.
Opłata roczna wynosić będzie 3% ceny ułamkowej części gruntu uzyskanej w przetargu.
UWAGA!!! Przetarg odbędzie się w dniu 18 lipca 1996 r. o godzinie 10.00 w sali konferencyjnej Urzędu Miejskiego w Ełku.
Nabywca nieruchomości pokryje koszt sporządzenia operatu szacunkowego w kwocie 305,00 zł.
Zarząd Miasta Ełk zastrzega prawo unieważnienia przetargu bez podania przyczyn.
Bliższe informacje pod nr tel. 10–92–51 wew. 235.

(13884)

Wyrazy
głębokiego współczucia
mgr.
Jerzemu
Jamiołkowskiemu
z powodu śmierci

Matki

składają:
kierownictwo Zakładu i współpracownicy ZPB „Fasty" S.A.

(13895)

Wyrazy
głębokiego współczucia

Janinie
Przekop
z powodu śmierci

Ojca

składają pracownicy Urzędu Skarbowego

(13921)

BIURO
REKLAM I OGŁOSZEŃ

42-51-16

GAZETA współczesna

HURTOWNIA FIRMOWA RAFINERII GDAŃSKIEJ

15-399 Białystok, ul. Handlowa 6
tel./fax (0-85) 42-68-13; 42-68-17

PRONAR

- oleje silnikowe, przekładniowe, hydrauliczne
- płyny hamulcowe i chłodnicze
- smary
- kosmetyki i akcesoria samochodowe



Gwarantowana jakość

Konkurencyjne ceny

Najwyższej jakości produkty z najnowocześniejszej polskiej rafinerii



13321

BATERIE

ENERGIZER
WONDER
PHILIPS
HI-WATT

LATARKI

PATROL
PHILIPS
ENERGIZER
SONCA

AGENCJA UNICOM s.c.
UL. 1000-LECIA PAŃSTWA POLSKIEGO 6
PL 15-111 BIAŁYSTOK, TEL./FAX 75-43-12

13920

Katamarany żaglowe
5-osobowe
– sprzedam tanio lub wymienię
na artykuły spożywcze
(0–888) 23–50
(13845)

Treść **ogłoszeń drobnych**
z pięciu ostatnich numerów
GAZETY WSPÓŁCZESNEJ
poznasz dzwoniąc:
TAI 44-63-45
44-63-46
44-63-47
Telefoniczna Agencja Informacyjna działa od poniedziałku do piątku w godz. 9-18

„Bogmark"

Producent strzykawek jednorazowego użytku.

Strzykawki 1 ml T B C z igłą * 2,5 ml, * 5 ml * 10 ml * 20 ml * Igły oddzielnie pakowane.

Najwyższa jakość, niskie ceny, szybka realizacja zamówienia.
Ceny promocyjne!
Łomża, ul. Spokojna 214, tel./fax. (0–86)16–26–66.
(13901)

HONDA

ACCORD
CIVIC

13714

Specjalna oferta ubezpieczeniowa w Polonii SA

MULTI AUTO

BIAŁYSTOK, ul. Zwycięstwa 88, tel./fax 516-034.

Naczelny Sąd Administracyjny

Ośrodek Zamiejscowy w Białymstoku, ul. Sienkiewicza 69,

informuje o przetargu nieograniczonym na wykonanie elewacji budynku sądu wraz z robotami towarzyszącymi.

1. Specyfikacja istotnych warunków zamówienia do odebrania w p. 322 OZ NSA, ul. Sienkiewicza 69.
2. Termin realizacji inwestycji IX, X 96 r.
3. Termin składania ofert 1996.07.29 do godz. 14.00.
4. Uprawnieni do kontaktów z oferentami inż. Małgorzata Jakóbczak, inż. Alicja Markel, tel. 545–149.

(13916)

Urząd Celny w Białymstoku

ogłasza konkurs ofert pisemnych na sprzedaż niżej wymienionych towarów:

- I. kożuchy damskie 5 szt., ogony lisie 90 szt., błamy ze skór kozich 10 szt. – oszacowane na łączną kwotę 2.277,40 zł (w tym popdatek VAT i akcyza)
- II. Noże i piły stalowe do drewna – kwota oszacowana 5.614,60 zł (w tym podatek VAT).
- III. Przyrządy do drążenia otworów w owocach i warzywach 8.600 sztuk – kwota oszacowania 1.376,00 zł (w tym podatek VAT).
- IV. Narzędzia i przyrządy tj. klucze, pilniki, nożyce do blachy – kwota oszacowania 986,65 zł (w tym podatek VAT).
- V. Części zamienne tj. tłumik układu wydechowego do sam. „TOYOTA", zbiornik paliwa do sam. „Łada 2107", zbiornik paliwa do sam. Fiat 126", zestaw tylnej osi hamowanej przyczepy produkcji „Bergiske Ahsefa–fabrik", rozruszniki do ciągników prod. radzieckiej – 7 szt., tłoki do sam. „Łada" – 15 kpl., chłodnica do ciągnika „Kirowiec" – łączna kwota oszacowania 2.480,00 zł (w tym podatek VAT).
- VI. Sprężarki do lodówek 10 sztuk – kwota oszacowania 600,00 zł (w tym podatek VAT).

Oględziny towaru odbędą się w dniu 09.07.1996 r. w godz. 9.00 – 13.00 w Urzędzie Celnymn w Białymstoku, ul. Octowa 2, pok. 112, gdzie można również uzyskać szczegółowe informacje o ilości i rodzaju towaru.

Oferty z podaniem proponowanej ceny zakupu na p[oszczególne grupy towarów należy składać w zaklejonych kopertach w sekretariacie Urzędu Celnego do dnia 9.07.1996 r. z dopiskiem „Oferta–towary różne".

Warunkiem rozpatrzenia oferty będzie przedłożenie w siedzibie tut. Urzędu pok. 112, w przeddzień rozpatrywania ofert zezwolenia na prowadzenie działalności handlowej.

Warunkiem sprzedaży jest zapłata i odbiór towaru w terminie 7 dni od dnia zawiadomienia przez Urząd o przyjęciu oferty.

Komisyjne rozpatrzenie ofert nastąpi w dniu 10.07.1996 r.

Urząd nie odpowiada za wady ukryte towaru i zastrzega prawo wyboru oferenta.

(13893)

Pabinaickie Zakłady Przemysłu Bawełnianego "PAMOTEX" S.A.
95-200 Pabianice, ul. Grota Roweckiego 2,
tel. (0-42) 15-50-18, fax (0-42) 15-58-67

POŚCIELOWE, ODZIEŻOWE, DEKOR
DEKORACYJNE, POŚCIELOWE, ODZ
ODZIEŻOWE, DEKORACYJNE, POŚC
POŚCIELOWE, ODZIEŻOWE, DEKOR
DEKORACYJNE, POŚCIELOWE, ODZ

TKANINY

i komplety pościeli

Nasze punkty sprzedaży w Białymstoku:
"LINEXIM", ul. Przędzalniana 2,
"DUET", ul. Nowowarszawska 32,
ul. Pomorska 46,
"BOLMAR", ul. Upalna 1a, lokal 10/11

13924

PRACA

ZATRUDNIĘ

FIRMA zatrudni monterów ślusarki aluminiowej, wiek do 35 lat. Wiadomość, ☎(0-22)22-91-01. 38557

OPERATORA koparki 0,8 msześc., ☎191-215. 38439

ROLNICZA Spółdzielnia Produkcyjna w Dorożkach, 16-063 Bogdanki zatrudni rodzinę. 2 osoby do pracy w oborze udojowej. Obowiązuje staż pracy przy obsłudze krów. Zapewniamy mieszkanie. ☎196-204 Białystok. 38403

SOLIDNYCH tynkarzy. ☎(0-85)192-750. 38482

W gospodarstwie rolnym mężczyznę z prawem jazdy traktorowym, ☎(0-85)448-614. 38541

ZATRUDNIĘ przy pieleniu buraków. ☎19-26-17 po 20.00. 38431

ZATRUDNIMY kierowcę, rencistę. ☎413-272. 38479

SZUKAM PRACY

KIEROWCA kat. C, ☎519-452. 38489

PRAWNIK, studia zagraniczne, angielski, praktyka w finansach. Kontakt: ☎413-026. 38456

UCZENNICA poszukuje pracy wakacyjnej, ☎19-23-18. 38166

NIERUCHOMOŚCI

AGENCJE

"(O-85)325-681, 327-743, 751-583". Biuro Rzeczoznawcy, Warszawska 40. 34407

"AMICUS" -Mieszkania -Domy -Działki. Kupno - Sprzedaż. Sienkiewicza 22. ☎435-872, ☎436-208. 35996

"BIS" Agencja Nieruchomości, Kupno -Sprzedaż, ☎44-50-82. 35178

"BIS" Agencja Nieruchomości, Kupno -Sprzedaż, ☎44-50-82. 35180

"DOMINIUM" NIERUCHOMOŚCI -WYNAJEM. Lipowa 4, ☎416-842. 27435

"PORTAL" kupno, sprzedaż, wynajem, ☎445-915. 38252

"SEDPOL" -Nieruchomości Kupno -Sprzedaż. Siemiatycze, Pałacowa, (0-85)552-971. 35838

"UNIVERS" Grajewo. Obrót nieruchomościami, ☎(0-8672)26-23. 37360

POŚREDNIK -kupno, sprzedaż, wynajem -zamiana, ☎421-930. 34577

KUPIĘ

DOM, działkę na wsi. ☎321-794. 38460

DOM -stan surowy. Grajewo, ☎(08672)21-70. 38511

DZIAŁKĘ budowlaną, Grajewo, ☎(08672)21-70. 38509

KUPIĘ dwa pokoje do 39 mkw. w Białymstoku, ☎(0-86)18-63-26. 38145

SPRZEDAM

DOM, ogród, możliwość rozbudowy, atrakcyjne położenie, Grajewo, ☎(0-86)72-21-53. 37974

DOM drewniany, stan bdb. Kruszewo Wypychy gm. Sokoły. 38178

DOM drewniany do rozbiórki, ☎(0-85)554-314 w. 244 po 20.00. 37629

DOMEK letniskowy w Wólce n.Bugiem, 4.500 zł. Grajewo, ☎(0-86-72)70-62.
37984

DOM piętrowy. Grajewo, Wilczewo 69.
38341

DOM stan surowy, Sokółka, ☎52-33.
38440

DOM wolno stojący, 2 garaże (murowany), ☎(0-87)10-18-31, ☎10-76-15.
37542

DOM z czerwonej cegły (dachówka) do rozbiórki. Świderski, Pisanica 88/1.
38229

DZIAŁKĘ rekreacyjno -budowlaną w Łomży nad Narwią, ☎(0-86)16-28-28.
38064

GRAJEWO, NOWY dom, siedmiopokojowy, ładnie wykończony, tanio, "Univers", ☎(08672)26-23.
38345

KIOSK Rolno - spożywczy, 36 mkw. ☎185-420 (9.00-15.00), P. Czajkowski.
38357

LOKAL handlowy, ☎533-007, 541-216, 422-620.
38220

OKAZYJNIE dom. ☎(0-86)16-28-47.
38536

PÓŁ bliźniaka Wasilków, ☎186-101.
37447

PÓŁ bliźniaka w Łomży, ☎(0-89)411-032 (wieczorem).
35673

SPRZEDAM działkę rolną bezpośrednio nad jeziorem, ☎(0-87)15-81-44 po 20.00.
37708

SPRZEDAM lub wynajmę sklep spożywczy, ☎(0-86-72)24-02.
37987

SPRZEDAM lub wynajmę sklep (90 mkw.) z wyposażeniem. Grajewo, ☎(0-8672)23-56.
38232

SPRZEDAM M-4. Zambrów, ☎71-23-20.
38538

TARTAK, stan dobry, magazyn, ☎(0-85)55-29-71.
38245

TRZYPOKOJOWE 68 mkw., aleja Piłsudskiego, Oferty Biuro Ogłoszeń "38309".
38309

❒ ZAMIENIĘ

21 mkw. w centrum na większe, ☎446-585 po 16.00.
38532

M-2 Augustów na Białystok, ☎753-929.
38128

ZAMIENIĘ mieszkanie, parter, 49 mkw. na domek z dopłatą, ☎44-56-34.
38531

❒ WYNAJMĘ

PRACUJĄCYM paniom dwupokojowe, ☎545-835.
38497

LOKAL 120 mkw. Grajewo, ☎(0-86)72-45-36.
37985

MIESZKANIE do wynajęcia 46 mkw., ☎428-769 niedziela po 17.00.
38382

PRACUJĄCEMU wynajmę pokój. Waszyngtona 24/22.
38197

WYNAJMĘ pokój dziewczętom, ☎449-871.
38161

USŁUGI

❒ BUDOWA,REMONT

BUDOWLANE, malowanie, tapetowanie, glazura, ☎422-450.
38339

DACHY, malowanie, posadzki, glazura, elewacje, itp., ☎(0-85)188-238.
33567

DRZWI, parapety, stopnie, podstopnie, ☎(0-85)510-936.
37626

GŁADŹ gipsowa, malowanie. ☎75-15-83.
38328

INDECO -kanadyjskie drzwi suwane, szafy. Legionowa 4 (róg Sienkiewicza). ☎329-123.
38402

KOPARKI, SPYCHARKI, DŹWIGI I TRANSPORT. ☎531-001, ☎530-157.
38408

OGRODZENIA, kraty, ☎516-522 po 17.00.
37592

POLBRUK -szybko, solidnie, tanio, ☎751-388.
37870

PROFESJONALNE, kompleksowe wykonawstwo prac remontowo -budowlanych.... "ZIBI", ☎761-371 (10.00-17.00).
36551

ROLETY okienne -produkcja, montaż, ☎616-644.
36803

WSZELKIE prace remontowo -budowlane, ☎616-987.
38436

WYRÓB: mozaika, schody, tralki. ☎(0-85)55-27-12.
36496

❒ AGD, RTV

AUTOMATYCZNE pralki, ☎444-610. Roczna gwarancja.
37433

POLAR, Candy -Serwis, ☎323-930, Warszawska 79, ELDOM.
32035

❒ TRANSPORT

AUTOHOLOWANIE. ☎751-849, ☎328-174.
38470

AUTOHOLOWANIE. ☎762-059.
38346

MERCEDESEM 8-osobowym 1,5 tony, ☎513-457.
36773

PRZEPROWADZKI -kontenerem, kompleksowo, solidnie, ☎617-345.
37687

STAR 6,3 t, przyczepa 6 t, ☎539-012.
38259

TRANSPORT: dostawcze, osobowe, pomoc drogowa, mikrobusy. ☎32-32-32.
36234

VOLVO, 40 mszesc., 6 ton, winda załadowcza. ☎425-762.
35774

WYNAJEM Mikrobusu -kraj, zagranica, (0-85)54-64-76.
38433

ŻWIR, czarnoziem, ziemia, ☎191-215.
38438

ŻWIR, piasek -sprzedaż, transport, ☎(0-85)19-10-06.
35591

ŻWIR, ☎415-055.
32555

ŻWIR. ☎326-717.
35537

❒ INNE

ALARMY, kamery, folie okienne. "KOMBIT", ☎436-095.
37333

ATRAKCYJNY zespół zróżnicowany skład, wesela, bankiety, ☎611-827.
37010

CHŁODNICZE urządzenia. Klimatyzacja -kompleksowo agregaty, freony, ☎(0-85)437-909.
38072

CZYSZCZENIE kożuchów, odnawianie odzieży skórzanej oraz mebli, ☎(0-86)771-183.
38035

EDEN -bankiety, striptiz, (16.00 -6.00), Świętokrzyska 3, ☎513-289.
36401

EXPRES -Optyk. Św.Rocha 13/15 "Rzemieślnik II".
38319

GAZY techniczne, wynajem butli, abonamenty, ☎(0-86)714-423, ☎(0-86)721-208.
35653

MASZYNOPISANIE komputerowe, oprawianę, ksero, laminowanie, Rocha 10/201, "PASAŻ", ☎445-915.
38253

MAXIM -wesela, bankiety, striptiz, (14.00 -5.00), ☎42-14-09.
36400

NAGROBKI granitowe -tanio. ☎(0-86)16-60-48.
38413

NAJTAŃSZE szafy z drzwiami suwanymi. "INDECO" ☎(0-85)446-349.'
37877

PRZEPISYWANIE tekstów, wizytówki, ☎455-466.
37980

RAUMPLUS -niemieckie drzwi przesuwane składane, zbudowa wnęk, ☎44-51-51.
36888

SZYJĘ, przerabiam kołdry, Towarowa 6, ☎410-743.
38222

SZYLDY, kasetony, foldery, gadżety reklamowe, itp. ☎435-875.
35664

ŚLUSARSKIE, kowalskie, kraty, balustrady, ogrodzenia, VAT. ☎431-994.
35693

TAPICERKA. ☎43-14-73.
38347

TAPICERSTWO, ☎612-228.
38427

WCZASY, kolonie, weekendy. Hotel, 18-317 Nowe-Chlebiotki, ☎19.
36080

WESELA, bankiety, garmażerka, ☎511-765.
37527

WYKONAM kręgi budowlane, ☎519-452.
38490

WYKONUJEMY na zamówienie atrakcyjne przypinane znaczki reklamowe, okolicznościowe, ☎321-342.
38115

WYKONYWANIE druków -tanio. Transport -Polonez -Truck, ☎413-272.
35780

ŻALUZJE poziome, pinowe, drzwi harmonijkowe - tanio, ☎610-890.
34335

AUTO-MOTO

❒ KUPIĘ

AUTOKOMIS "WaZ". Zwycięstwa 10. Skup - Zamiany -Raty.
38174

BMW (1983) białe tablice, ☎530-046.
38305

KUPIĘ Tarpana diesel, Suwałki (0-87)666-264.
38280

MZ ETZ 150, ☎416-820.
38144

PASSAT rewingi dachowe, ☎15-12-84.
38537

POLONEZ GLD 1,9 (1994 -1996), ☎(0-8672)57-19.
38237

SILNIKI wysokoprężne, S-231, 1HC-15KM, Kolno, ☎(0-86)78-28-10.
38396

SILNIK MB300TD powyżej (1990), ☎(0-85)186-101.
38303

STARA 200 do remontu, silnik leylanda (mały), ☎522-684.
38301

TOYOTĘ camry (1992/96). ☎(0-86)16-63-57.
38400

WAGĘ samochodową, 25 -50 ton. Kruszewo Wypychy 29, gm. Sokoły, ☎110.
38177

❒ SPRZEDAM

125P (1984), 23 mln, ☎(0-86)181-406.
38058

126P (1979), ☎426-906.
38420

126P (1982), ☎612-920.
38406

126P (1983/84), Kopisk 35.
38443

126P (1991), Augustów, ☎0-119)46-947
37589

190D (1987), ☎(0-87)667-277 po 18.00.
38312

POLMOZBYT

Zaprasza do nowo otwartej hurtowni i sklepu z częściami zamiennymi do samochodów:

❖ ZAPOROŻEC ❖ ŁADA ❖
❖ FSO ❖ POLONEZ ❖ PF 126p ❖
i innych

PO OBNIŻONYCH CENACH

Zapraszamy w godz. 8.00-17.00 Białystok, ul. Zwycięstwa 10, (wejście od CPN) tel. 512-182 w. 54
13835

Ford
Spectrum
• SALON • SERWIS • CZĘŚCI •
ATRAKCYJNA OFERTA UBEZPIECZENIOWA W POLONII SA. *bezpłatne OC*
• UL. ZWYCIĘSTWA 88
TEL./FAX 516-911
TEL. 518-279.
13712

ALUFELGI z oponami toyota, ☎(0-86)16-63-57.
38363

AUDI 100 2,3E, (1988). ☎(0-119)47-179.
38527

AUDI 80 diesel (1981). ☎16-27-19.
38517

AUTO-ZŁOM skup samochodów powypadkowych złomowanych sprzedaż części, ☎11-56-68.
37531

BIZON 56, Tybory -Żochy 13, Wys. Maz.
38308

BLACHARKA, szyby, podzespoły: oki, niwy, tawrii, samary, moskwicza, ☎(0-85)44-17-19.
38311

BMW (1980) tanio sprzedam, ☎611-781.
38510

BMW (1993), białe tablice. ☎530-046.
38520

BMW 320i (1987). ☎75-00-87.
38523

CALIBRA (1992) zamienię ☎090226-348.
38514

CARO 1,9D (1992), centralny zamek, szyberdach, elektryczne szyby, ☎(0-87)10-41-14.
38478

CHEVROLET spectrum 1500, volkswagen passat-1. Olecko, ul. Asnyka 5, ☎(0-116)2246.
37937

CHEVROLET corvette (1990), cabrio, ☎(0-90)262-644.
37794

CINQUECENTO 704 (1993), ☎(0-86)16-28-72.
38418

CYSTERNĘ z jelcza z dystrybutorem, Wiadukt 8, ☎522-684.
38306

CZĘŚCI do kamaz, naczepa dłużycowa 20 ton, ☎538-214 -wieczorem.
38307

CZĘŚCI do kamaza, ☎538-214 po 16.00.
38555

DACIA 1310 (1990) -tanio, ☎612-589.
38126

DAF 400 (1992), 2,5D, Łomża, ☎(0-86)18-35-21.
38419

DAIHATSU (1985), 7.100,-, ☎(0-87)15-05-49 po-17.00.
38201

ESCORT 1,6GHIA (1989) elektryczne szyby, zamek 15.900 zł, ☎(0-87)10-36-89.
38454

FIAT 125p (1980), combi, ☎196-633.
38426

FIAT 125 żuk, zastawa, ☎185-619.
38442

FIAT 126p (1984), alternator, palony z kluczyka, ☎63-20-88.
38441

FIAT 126p (1989). ☎422-896, 452-446.
38322

Webasto | Gabriel
szyberdachy | *amortyzatory*
Unimot
Jan Januć Białystok, ul. Handlowa 7, tel. 423-671 wew. 340, tel./fax 428-756
13769

FIAT 126p (1993), ☎412-795.
38423

FIAT 126p czerwony (1992), 7,2 tys. ☎(0-86)71-43-30.
38444

FIAT 126p EL (1986), cena 2.900 zł, ☎114-769.
38424

FIATA 126p (1985), stan dobry, Czajki 32, gm. Sokoły.
38376

FIATA 126p (1991), młocarnię "Warmianka". ☎(0-86)761-324.
38455

FIAT Regata combi 1,9TD, ☎(0-85)538-637.
38425

FIAT Ritmo 2.0D (1988), 090226-348.
38422

FIAT Tempra 1600. Sztabin, ☎54.
37793

FIAT Tempra 1600. Sztabin, ☎54.
38138

FIAT Tipo (1995), 1,6 090225967.
38421

FIESTA 1,8D (1989) sprowadzona w całości 15.300 zł, ☎(0-87)10-36-89.
38453

FORD Escort 1,6 16V, (1992), 23.500 zł,☎(0-85)552-338.
38448

FORD Escort 1,3 benz. (1986) 5 bieg. ☎(0-86)16-20-08, ☎19-12-00.
38446

FORD granada (1979) diesel, 2.500 zł, ☎554-314 w.441.
38447

FORD Granada 2,3 (1982), ☎434-909.
38379

FORD scorpio (1989), ☎19-15-78.
38451

FORD taunus (1980) lub zamienię na malucha. ☎19-26-31.
38369

FSO 1500 (1990), ☎164-913.
38473

GŁOWICA Star 200, ☎(0-86)761-162.
38547

GOLF 1,6 (1993), 30.000,-, ☎436-348.
38366

HYUNDAI excel (1991), ☎(0-86)711-932.
38457

JAGUAR J40 (1989) zamienię. ☎(0-90) 22-69-48.
38515

JAWA ts 350 (1989) Raczki 337, Suwalskie.
38279

JELCZ 315 lub zamiana na osobowy. (0-86)760-837.
38500

JELCZA Turbo 6-biegowy, Suchowola, ☎124-083.
38286

JELCZ na części, ciągnik C328, mercedes406. ☎(0-86)30-40.
38508

JETTA 1.7D, zamienię. Raty, ☎090226-348.
38525

ISUZU 1,8D (1983), ☎(0-87)66-76-53.
38211

KAMAZ +naczepa (1988), Makarewicz Zdzisław, Jasionowo 8, 16-308 Krasnybór.
38205

KAMAZA, dwustronna wywrotka długa (1988), 30.000. ☎15-17-22.
38495

KOMIS, części zachodnie. Ubocze 6.
37788

KONTRAKT na ATU, ☎121-365.
38435

LANCIA beta (1978), 22.000. ☎45-45-92.
38493

ŁADA 2017 (1989). ☎16-13-20.
38477

ŁADA samara. ☎(0-85)755-722.
38491

ŁÓDKĘ żaglowo -wiosłową, "Mak" z przyczepką, ☎(0-85)444-589, ☎186-347.
38461

MAŁĄ sprężarkę (siła), sprężarkę Sor 28, ☎186-261.
38462

MAZDA 323 1,6 (1994), 6.600 km, biała, auto-alarm. ☎(0-834)31-02.
38475

MAZDA 323F (16.V.1995), nowy model. ☎631-222.
38476

MAZDA 6260, centralny zamek, elektroniczne szyby, wspomaganie. ☎535022.
38452

MERCEDES 123, 300D (1982), 11,5 tys. zł. ☎15-12-84.
38450

MERCEDES 123 -tanio, ☎(0-87)15-71-70.
37991

MERCEDES 124, stan idealny. ☎090-267-011.
38374

MERCEDES 200D, tanio sprzedam, ☎422-450.
38337

MERCEDES 300E (1989). ☎(0217)535-58.
38449

MERCEDES 508D furgon (1978). ☎434-909.
38377

MITSUBISHI lancer D (1987), elektroniczne szyby, wspomaganie. ☎535022.
38466

MONTAŻ, sprzedaż szyb samochodowych. Armii Ludowej 23 (od Wysockiego).
37510

MOSKWICZ 412. ☎521-942 (wieczorem).
38445

MOTOCYKL MZ-250 (1986). Łomża, ☎160-517.
38089

MOTOROWER Simson (1987), ☎52-30-73.
38414

NACZEPA 20 t 28 europalet po kapitalnym remoncie, ☎(0-85)437-468.
38544

NISSAN 300ZX targa (1987). ☎(0-86)16-60-48.
38417

NYSA (1987), 3.500 zł, ☎323-095.
38505

NYSA towos (1988). ☎(0-85)633-505.
38502

OMEGA na części, Łapy, ☎15-33-73.
38487

OPEL askona 1,3 benz. (1984), 85.000.000,-, ☎(0-85)101-063.
38499

OPEL kadett diesel (1985/94), 105 mln, ☎(0-85)618-395.
38488

OPEL kadett 1,3 (1981), stan bdb, ☎55-11-43.
38558

OPEL vectra (1991), ☎(0-87)675-948.
38486

PASSAT (1983), białe tablice 1500$, Konstytucji 3 Maja 22/48.
38529

PASSAT (XII 1989), czerwony, ☎(0-86)17-61-64, 090267401.
38364

POLONEZ (1989), Zielonogórska 14/22 -wieczorem.
38507

POLONEZ 1.5GLE (1993), idealny. ☎090-267-011.
38362

POLONEZ 1500 SLE (1989), ☎437-062.
37948

POLONEZ Caro 1,4 GLi Rover (1994). Suwałki, ☎(0-87)67-27-43.
35081

POLONEZ caro 1,5 (1991), 105 mln, brązowy, Ciechanowiec, ☎771-080.
38483

POLONEZ caro 1,6 (1993), ☎(0-86)18-31-80.
38481

POLONEZ caro 1.6 (1993) radioodtwarzacz auto-alarm, 12.000 zł, ☎(0-86)75-25-54.
38535

POLONEZY Caro (1991), Caro (1992), Bielsk Podlaski, ☎50-55.
38407

POLONEZY nowe, używane. "AUTOKOMIS". Rowery, raty (PTS) do 7 lat, pierwsza wpłata 10%. Kupno -zamiany. Botaniczna, ☎44-55-48; Orzeszkowej 32, ☎410-465.
38175

PRASĘ wysokiego zgniotu (1990), cena 105 mln, ☎555-022.
38550

PRZYCZEPA D-50. Tanio. Grajewo, Konopnickiej 12.
38240

PRZYCZEPĘ D-55 (1989). Suwałki, ☎(0-87) 67-59-65.
38039

PRZYCZEPKI samochodowe, produkcja -sprzedaż. Sokółka, Targowa 6, ☎(0-85)11-24-47.
34754

UWAGA OGŁOSZENIODAWCY! Wprowadzamy nowy rodzaj ogłoszeń ryczałtowych – za 2 zł. Wg nowych zasad ogłoszenie za 1 zł może zawierać do 5 słów, natomiast za 2 zł do 9 słów. Pozostałe zasady zleceń oraz emisji podane są na niniejszym kuponie. Zapraszamy do korzystania z naszych usług!

GAZETA współczesna **KUPON NA OGŁOSZENIE ZA 1 ZŁ LUB 2 ZŁ**

Maksymalnie 5 słów (ogł. za 1 zł) lub
9 słów (ogł. za 2 zł), łącznie z adresem (telefonem):

.....

.....

.....

Ilość publikacji

☐ x 1 zł ☐ x 2 zł

imię, nazwisko:

adres, kod pocztowy:

nr dowodu osobistego:

1. Kupony przyjmują nasze biura ogłoszeń i współpracujące agencje (adresy w gazecie). Kupon wraz z dowodem wpłaty na konto 340409-808-136 PBG SA O/Białystok można również przesłać pod adresem: Gazeta Współczesna, 15-950 Białystok, skr. 193.
2. Kupon bez wpisanego numeru dowodu osobistego jest nieważny.
3. Publikacja pierwszego ogłoszenia nie później niż w ciągu 7 dni od daty otrzymania kuponu.
4. Ogłoszenia za 1 zł i 2 zł publikowane są w wydaniach gazety poniedziałek-czwartek (wyjątek p. 5).
5. Jednorazowe zlecenie 9 emisji ogłoszenia umożliwia druk 1 w magazynie (uwzględniamy wielokrotność 9). Kupon ważny do 31 lipca 1996 r.

Zakreśl wybraną rubrykę

- ☐ UBEZPIECZENIA
- ☐ NAUKA
- ☐ TURYSTYKA

USŁUGI
- ☐ budowa, remont
- ☐ AGD, RTV
- ☐ transport
- ☐ inne

PRACA
- ☐ zatrudnię
- ☐ szukam pracy

NIERUCHOMOŚCI
- ☐ agencje
- ☐ kupię
- ☐ sprzedam
- ☐ poszukuję
- ☐ zamienię
- ☐ wynajmę

AUTO MOTO
- ☐ kupię
- ☐ sprzedam
- ☐ naprawy
- ☐ autoalarmy
- ☐ inne

- ☐ MATRYMONIALNE
- ☐ ZDROWIE
- ☐ ZWIERZĘTA
- ☐ BIZNES

ZAKUPY
- ☐ hurtownie
- ☐ sklepy

ROLNICTWO
- ☐ kupię
- ☐ sprzedam

RÓŻNE
- ☐ kupię
- ☐ sprzedam
- ☐ inne

RENAULT 21GTD -tanio, ☎326-598, 326-562. 37492

RENAULT trafic 2,1D dziewięcioosobowy, (0-85)54-64-76. 38434

SAMOCHÓD osobowy marki Honda Akord (1995). Łomża, ☎183-023, po godz. 16.00. 38183

SILNIK do Stara 200, ☎(0-85)15-33-82. 38554

SILNIK mały leyland, części, podzesopoły Star 200, ☎534-640. 38552

SKLEP "BENDIKS", rozruszniki, alternatory. Warszawska 21/202, ☎435-737. 33767

SKODA 105 (1988), 6.500,-, ☎539-095. 38480

SPRZEDAM fiat Uno rok produkcji 1984, ☎164-066. 38294

SPRZEDAM Tatrę 148, ciągnik siodłowy z naczepą 16 t, ☎437-766 wieczorem. 37972

STAR 1142 (1989), ☎(0-119)466-49. 38464

STAR 200 chłodnia, ☎196-254. 38465

STAR 200 oplandekowany -sprzedam, ☎(0-87)66-39-60. 38359

STAR Lejland, Olecko, ☎(0-116)66-23. 37524

STAR W-200, rok produkcji 1978, stan dobry. ☎(0-86)717-175 po 21.00. 38543

SUZUKI Katana (1994), ☎15-33-73, Łapy. 38472

SUZUKI super cary (XI 1989) osobowo -towarowy, ☎(0-834)55-27. 38474

SZAFA do Stara, ☎(0-85)15-33-82. 38553

SZEROKIE listwy, Mercedes 190, ☎(0-86)16-63-57. 38361

TANIO samochód kamaz +przyczepa, przystosowany do przewozu MP, Piekuty, ☎25. 38046

TAVRIA (1991) 56 tys km, srebr. metalik, ☎531-235. 38372

TOYTA corolla (1994), powypadkowy, ☎090267011. 38371

VECTRA 1.7D lub zamienię. ☎090-22-63-48. 38365

VW golf 1,6D (1987), ☎(0-29)23-81. 38368

VW golf GTD (1983), ☎(0-119)43-601. 38212

VW Golf II (1987), ☎(0-117)710-19. 37453

VW transporter (1986), ☎(0-86)77-40-33 -wieczorem. 38526

WARTBURG (1978), Rogale Wielkie 21, Skarżyn. 37938

WOŁGA (1988), Łomża, ☎(0-86)16-65-72. 38206

WOŁGA 24 900 zł, ☎554-314 w.441. 38524

WSPOMAGANIE do Stara 200, ☎(0-85)15-33-82. 38551

WYKONUJĘ naprawy ciężarowe dostawcze, ☎(0-119)464-71. 38383

ZASTAWA (1982) stan dobry 1200 zł, ☎554-314 w. 441. 38534

ŻUK-PLANDEKA (1986), Miluki k.Ełku, ☎19-67-69. 38289

ŻUKA, Obrycki, Konopki-B. 25, gm. Grabowo. 38296

ŻUK blaszak (1980). Dąbrowski Stanisław, Jawory, gm. Rutki. 38191

❒ NAPRAWY

BLACHARSTWO i Lakiernictwo -solidność i gwarancja domeną "ZIBI", ☎18-66-77. 37944

KATALIZATORY, amortyzatory, tłumiki, naprawa, wymiana, sprzedaż. ☎751-625. 32476

PEŁNA fachowość w naprawach samochodów. Przedsiębiorstwo "ZIBI". ☎18-66-77. 37946

ROZRUSZNIKI, ALTERNATORY, części do nich -kupisz, naprawisz. Białystok, Blokowa 29, 531-431. 37847

❒ AUTOALARMY

"ALAR" -alarmy, autoalarmy Prestige, immobilisery, Tytan -Lock, ☎44-66-00. 37547

ZAKŁAD Najwyższego Zaufania -inż. Sosnowski -Gedymina 21. 36300

❒ INNE

LAWETY -wypożyczalnia, ☎320-996. 37781

SKUP -Sprzedaż części Star -Jelcz, Wiadukt 8, ☎522-684. 38304



BIZNES

"(O-85)325-681, 327-743, 751-583". Biuro Rzeczoznawcy, Warszawska 40. 34405

"085-325-681", RZECZOZNAWCY... 22758

BALON hel, dekoracje, fajerwerki, ☎325-801. 35816

LOMBARD, Żabia 18/1, ☎445-212. 36921

SPRZEDAM kawiarnię, ☎(0-117)39878. 38290

ZAKŁAD cukierniczy wydzierżawię, inne propozycje, ☎(0-86)163-396 po 18.00. 38063

UBEZPIECZENIA

"(O-85)325-681-TUK": 50 USD/rok -koszty leczenia +NNW, cały świat. 34409

"(O-85)325-681-TUK": 0,7%/rok -mieszkanie, 0,12%/rok -dom, 0,2%/rok -OC... 34411

"(O-85)327-743-TUK": bonifikaty /kontynuacje. Białystok, ul. Warszawska 40. 34413

NAUKA

ZAOCZNE Studium Ekonomiczne w Białymstoku, Jurowiecka 33 przyjmuje zapisy uczniów na rok szkolny 1996/97. Informacje: ☎76-18-62, 38135

TURYSTYKA

"BIACOMEX", Legionowa 9/1, ☎44-16-58, ☎42-49-05. Najtańsze bilety lotnicze -cały świat. Dowóz z domu na lotnisko. 38233

"BIACOMEX", Legionowa 9/1, ☎44-16-58, ☎42-49-05. Elewatorska 11/1/, ☎618-362 (całą dobę). B.M.Cassino, ☎42-40-53 (całą dobę). Wynajem autokarów marki "Jelcz" i "Volvo". 38236

BELGIA -Bruksela, czwartek. ☎(0-85)167-514. 38559

BILETY autokarowe, lotnicze. Kolonie krajowe i zagraniczne. "LIFETRAVEL", ☎44-65-04. 38119

BIURO Podróży "KRZYŚ" Ełk, ul. Mickiewicza 1A, ☎(0-87)10-23-54 oferuje wynajem busa 9 osobowego i autokarów na różne okazje. 37837

BOGATA oferta wczasów, wycieczek zagranicznych. "LIFE TRAVEL". Lipowa 28/8. 38118

nowator
biuro podróży
15-275 Białystok, ul. M.C. Skłodowskiej 13, tel. (0-85) 426-336, tel. /fax (0-85) 426-956, telex 853233

UWAGA RODZICE I DZIECI!

Dodatkowy turnus na obóz w **Pieninach**
w terminie 9.08-22.08.1996 r.
cena - 469 zł, dojazd z Białegostoku
w cenie spływ Dunajcem, wycieczki
do Zakopanego, Nowego Targu
i wiele innych.
Ponadto mamy jeszcze wolne miejsca
w lipcu i sierpniu do **Cesenatico**
- Włochy w cenie **750** zł z wycieczkami
do Rzymu i San Marino, Florencji i innych.
Dojazd z Białegostoku - autokar,
z klimatyzacją, w.c., tv, barek.
Wycieczka do Paryża
i Eurodisneylandu
3.8-9.8.1996 r., cena - 655 zł,
autokar zachodni zklimatyzacją, w.c.
tv, barek, hotel w centrum Paryża,
śniadania, bogaty program.
13843

FRANKFURT, Kassel, Mainz, Darmstadt. ☎(0-85)54-64-76. 37195

GRAJEWO -Frankfurt w każdy piątek. ☎(086-72)36-20, (086-72)75-42. 35902

LEŚNICZÓWKA, jezioro -pokój z łazienką, lipiec - wrzesień, Suwałki, 0-87/677-887. 38498

PIELGRZYMKA do Wilna. "AS". ☎436-304. 36395

ROYAL: ☎44-50-50, ☎42-32-71, Pałanga, Druskienniki. 37702

SPRZEDAM wczasy w Krynicy Morskiej 9-19 lipca, ☎449-536. 38430

SUPER oferta -wakacje 96', Royal, Lipowa 12, ☎44-55-22, ☎44-37-29. 37703

TANIE obozy, kolonie. "AS". ☎436-304. 36394

USA -wizy. ☎(0-89)273-007. 37958

WCZASY krajowe, obozy młodzieżowe, kolonie BPUSB, ☎(0-85)542-452. 35700

WĘGRY -wczasy tygodniowe (350,00) z przejazdem. Grajewo (0-8672)38-86. 38096

WĘGRY -wyjazdy handlowe. Biuro Podróży "BB" Grajewo, Piłsudskiego, ☎(0-8672)38-86. 38095

☎54-55-44. Mikrobus -wynajem. Kraj -zagranica. 38114

ZAKUPY

❒ SKLEPY

"GEST" Smokingi, Marynarki, Koszule, Spodnie, Św. Rocha (Pawilon Wenus). 38300

ANTENY satelitarne, naziemne, telefony, domofony, alarmy. "AVAL" Białystok, Kozłowa 4, ☎517-656. 35242

KOSIARKI trawnikowe -Zwycięstwa 47, ☎52-34-52. 37673

KOSY spalinowe, -Zwycięstwa 47, ☎52-34-52. 37675

MEBLE "Madom", Antoniuk Fabryczny 34, Białystok, ☎54-18-81. 32483

PIŁY spalinowe, Zwycięstwa 47, ☎52-34-52. 37674

ZACHODNIE meble wypoczynkowe w dębie, Kraszewskiego 30, lokal 20, ☎323-478. 38285

❒ HURTOWNIE

"JEANS": spodnie, spódniczki -dziecięce, damskie, męskie. Zwycięstwa 8B, ☎518-449. 38415

"REXBUD", Suwałki, ☎(0-87)67-91-11. Sklejka. Płyta pilśniowa, wiórowa. 34139

FORNIR, płyty meblowe fornirowane. ☎(0-85)192-615. 38020

JEANS: spodnie, spódniczki -dziecięce, damskie, męskie. Zwycięstwa 8B, ☎518-449. 37423

MEBLE sklepowe magazynowe, ☎423-671 wew. 399. 37555

POMPY C.O.
HYDROFORY
TERMITECH S.C.
BIAŁYSTOK, UL. TOWAROWA 2B
TEL. 324-342, FAX 323-974
13726

NAKRĘTKI na słoje, ☎437-585. 37346

PRODUCENT gwoździ. Kujawska 67, ☎433-973. 36912

RUSZTOWANIA budowlane (producent), ☎753-293, 090-265-825. 32369

SKARTEX, ul. Fabryczna 2A, ☎(0-85)751-686. Rajstopy, skarpety. 34967

SKARTEX, ul. Fabryczna 2A, ☎(0-85)751-686. Biustonosze, bielizna. 34970

SŁOJE, zakrętki, uszczelki wecka -ceny producenta. Ełk, ☎(0-87)10-15-48. 38564

ZDROWIE

APARATY słuchowe, Krakowska 5, ☎422-268. 36905

GASTROLOGICZNY Gabinet, Mickiewicza 27, ☎323-047. USG, endoskopia. 34975

GINEKOLOG -USG, Zamenhofa 1, 32-32-02, codziennie (12.00-18.00). 32228

HUBA antyrakowa -sprzedam. Białowieża, ☎12-616. 38149

MEDIN bezoperacyjne leczenie kamicy żółciowej, nerkowej, prostaty, hemoroidów. Białystok, 422-268. 36902

PRZYCHODNIA STOMATOLOGICZNA. Stomatologia zachowawcza, protetyka. Lipowa 23, ☎42-64-01. 35335

PSYCHIATRA Choroszucha, Świętojańska 17/1, codziennie, tel. 327-735. 31744

SOCZEWKI kontaktowe, płyny dezynfekcyjne. Krakowska 5, ☎422-268. 36903

SPRZEDAM rentgen zębowy. ☎441-625, 45-45-50. 38260

USG Zamenhofa 1, Rejestracja ☎32-32-02, codziennie (8.00 -18.00). 32231

ROLNICTWO

❒ KUPIĘ

KOMBAJN Z-056 (do 6 lat), C-330, ☎(08672)57-19. 38239

❒ SPRZEDAM

11 ha nad jeziorem lub na działki w Golubkach, ☎(0-116)66-23. 37523

BIZON (1988), Suwałki, ☎(0-87)67-59-65. 38042

C-330 (1982) -sprzedam, ☎(0-87)162-258 Degucie. 38198

C-360 (1984), ☎(0-86)71-66-87. 38302

C-360 (1985), C-330 (1985), C-3603P (1989). ☎(0-85)15-19-14.' 38458

C-360, stan bardzo dobry, ☎(0-87)10-94-83. 37795

C-360-3P (1982) stan bdb, ☎437-390. 37964

C-4011. Informacja, ☎(0-85)449-164. 37550

CIĄGNIK C-330 (1986) stan bardzo dobry, ☎16-26-69. 38287

CIĄGNIK Jumz (1991), Trofimiuk Leon, Hajnówka, ☎36-29. 38540

CIĄGNIK MTZ-82, ciągnik C-360, rozrzutnik obornika dwuosiowy. Tyszki Łabno 9 k.Kolna. 38542

CIĄGNIK zrywkowy LKT-80, ☎(0-85)185-171. 38136

DAMFA -stan dobry. Grajewo, ☎(08672)21-70. 38513

DĄB, olcha, Ostrów Mazowiecka, ☎(0-217) 564-94. 38225

GOSPODARSTWO rolne k.Zabłudowa, ☎433-619. 38398

JĘCZMIEŃ 50 t, pszenżyto 25 t, ☎(0-85)18-14-28. 38137

KOMBAJN Z056, tel. (0-87)150746. 37652

MASZYNY rolnicze. Komis, Ełk, Suwalska 64, ☎(0-87)10-13-21. 34311

OTRĘBY pszenne -"TAR" Grajewo, ☎(08672)42-04. 37364

PRASĘ niemiecką. Włodki 27, k.Małego Płocka (Sutkowski). 38545

PRASĘ Z-224 stan bdb. Łupianka Stara 34. 38539

PRASY, chłodziarka do mleka. Grajewo, Brzozowa 10, ☎(08672)29-67. 38501

PRASY najtaniej Agrosz, Wysokie Mazowieckie, Zambrowska 8, ☎(086)752286. 37644

PRASY różnego typu. Mścichy 81 k.Radziłowa. 38241

PRASY Welger Ap-41, Ap-45, belująca, Clas. Mierucie 24 k. Grajewa. 37676

PRZYCZEPĘ A-47 wywrotka, młocarnię 7, Stara 200-A. Cherubiny 33, gm. Czyżew Osada. 38185

PRZYCZEPĘ wywrotkę ☎(0-86)785-598. 38360

ROZRZUTNIK dwuosiowy resorowy, burtę dokiszonek, ☎(0-85)55-71-54. 38521

SIEWNIK 17 konny, ☎(0-86)761-162. 38548

SNOPOWIĄZAŁKĘ, grabiarko -przewracarkę, ☎196-506 -wieczorem. 37496

SPRZEDAM kombajn class, Stachyra Bronisław, Bułkowizna, gm. Bargłów lub ☎(0-119)47-793 do 15. 38213

SPRZEDAM las 4-ha, Kołakowski Mieczysław, Tybory Olszewo. 38340

SPRZEDAM samozbierającą TO 10/2, Jabłoński Witold, Jabłonka Kościelna. 38530

T25 (1982), Konopka, Żelazki k.Stawisk. 38314

WIĄZAŁKA i widlak, ☎(0-86)761-162. 38546

ZETOR 7245, ☎(0-86)172-209. 38313

ZWIERZĘTA

DOBERMANY szczenięta czarne sprzedam, ☎521-942. 38395

GROENENDAELE (obronne) bassety -rodowodowe, ☎(0-89)27-35-07. 37705

NOWOFUNDLANDY, ☎-187)66-417. 38412

PINCZERKI, Latlerki, ☎(15)34-16. 38195

ROTTWEILERY szczepione, szczenięta. Zambrów, ☎(0-86)71-26-00. 36874

SZNAUCER olbrzym, szczenięta 3 mies. po szczepieniach, Augustów, ☎(0-119)45-372. 38061

RÓŻNE

❒ KUPIĘ

AGREGAT prądotwórczy do 4KW. ☎416-590. 37431

AGREGATY chłodnicze dużej wydajności, ☎11-48-16. 38169

AKCJE zakładów ziemniaczanych. Łomża, ☎163-229. 38348

BARAKOWÓZ w okolicach Suwałk, Sejn. ☎(0-85)534-615 -wieczorem. 38332

DRUT 2 -3 mm, ☎(0-878)18-397. 38200

SIODŁO, Rogale Wielkie, 12-205 Skarżyn. 37936

SKRZYNIO -palety, Sokółka, ☎11-48-16. 38168

ŚWIADECTWA udziałowe NFI zdecydowanie, ☎44-82-47. 38354

❒ SPRZEDAM

"SEBASTIAN", KOPERNIKA 40, ☎42-33-12 OFERUJE: LAMPY OWADOBÓJCZE, CB RADIO, ANTY-RADARY. 34689

APARAT słuchowy, (nowy, zagraniczny). ☎451-054. 38471

AUTOMAT do lodów, patelnię do pączków, ☎(0-86)163-396. 38062

BARAKOWÓZ do remontu, ☎63-22-78, ☎61-27-71. 38156

BETONIARKĘ 150 -sprzedam, ☎(0-87)66-76-53. 38209

BLOCZKI fundamentowe, wibroprasowane, cement, ☎185-350. 38111

BRYCZKĘ konną, ☎(0-87)10-62-25. 37995

CYKLINIARKĘ, ☎(0-8672) 44-05. 37679

DESKA z żaglem. ☎755-789. 38356

SPRZEDAM: DOMEX
1. Żuraw samojezdny Hydros Star 6,3 T, typ R 061;
2. Trak pionowy GRA I-65;
3. Czopiarka dwustronna, typ DCYDZ-250;
4. Strugarka 3 - stronna, typ DSPB-50;
5. Strugarka grubościowa, typ DSMB-30;
6. Wiertarko - frezarka, typ DWBA-30;
7. Automatyczny zespół spalania odpadów, typ AZSO-100;
8. Kocioł, 3 szt., typ KWT-250;

tel. (085) 180-055
13706

DZIAŁKI nad jeziorem, Suwałki, ☎(0-87)16-31-32. 38050

ETERNIT z rozbiórki, 4 zł arkusz. ☎538-007. 38468

GARAŻ blaszak, ☎(8) prosić -103. 38291

KAFLE nowe, III gat. ☎63-22-78. 38336

KAMERĘ Sony TR-330, Suwałki, ☎(0-87)67-27-58. 37638

KNIEJÓWKĘ 12; 7,62x53R, orzech, lunetę 6x56 tanio sprzedam. ☎(0-117)37-029 wewn. 500 po 20.00. 38230

KOMPUTER Commodore C-64, stacja dysków, dyskietki, ☎412-981. 38512

KONSTRUKCJĘ pomostu samochodowego. ☎320-004 w.254. 38122

LADY, agregaty chłodnicze, freony, ☎(0-85)437-909. 38071

MOTOPOMPY i węże strażackie, ☎0-86/752-728. 38338

NOWOCZESNE alarmy przeciwpożarowe, 30 zł/szt. ☎613-087 po 16.00. 38207

OBRABIARKA trójstronna -drewno. Grajewo, ☎(08672)27-70. 37677

OKNA nietypowe nowe, ☎63-22-78, ☎61-27-71. 38333

OPONY -star -nowe, ☎63-22-78, ☎61-27-71. 38335

PARKIET -producent. ☎753-662. 35680

PERKUSJĘ, Miluki k.Ełku, ☎19-67-69. 38295

PIEC na trociny 2 m^3, ☎431-623. 38387

POLIETYLEN HDPE LDPE. Tel./fax 0-89 84-81-41. 37053

PRZYCZEPA HL-8011 5.000,-, ☎(0-86)760-837. 38518

PRZYCZEPĘ D-55, dyle sosnowe "8", Dziękonie 22, k.Moniek. 38516

PUSTACZRKA -krocząca nowa, ☎63-22-78, ☎61-27-71. 38334

PUSTAKI żużlowe, wiórowe, dachówka cementowa, B-stok Zaścianki, ☎761-644. 38459

ROWER górski USA, nowy, ☎326-208. 38187

RUSZTOWANIA ramowo- rurowe, ☎(0-86)713-894. 38394

SATURATOR przemysłowy, rozlewaczkę, ☎(0-87)10-70-32 -wieczorem. 38117

SILNIK do łodzi "Wicher 40", gwarancja, ☎(0-87)10-87-04. 38409

SILNIKI elektryczne 10, 7 kW wolnoobrotowe, silniki wibracyjne, ☎11-48-16. 38170

SOLARIA, ☎058 46-27-16. 36446

SUKNIĘ ślubną na wysoką osobę -szczupłą, ☎121-904. 38204

SUWNICĘ 5 t jednobelkową L-14, ☎11-48-16. 38171

TRAK dwupiłowy, wielopiła, ☎(0-8672)20-99. 37678

UNIT stomatologiczny, ☎(0-86)16-27-54. 38172

WINDSURFING F2, ☎539-448. 37903

WINDSURFINGI tanio, akcesoria, ☎619-198, 447-202. 37957

WITRYNĘ chłodniczą, Sokółka, J.Pawła-II 34. 38556

WÓZEK widłowy 3,5 t. (0-85)11-31-18 po 13.00. 38429

❒ INNE

NOWO OTWARTA targowica miejsko -gminna Choroszcz, Dominikańska, czynna: środa. 38437

OKULARY -szybko, tanio, solidnie. Św.Rocha 13/15, "Rzemieślnik-II" (również soboty). 38320

POSZUKUJĘ operatora do koparki, typ 650. ☎42-55-01 (19.00 -21.00). 38405

MATRYMONIALNE

"EDEN", Mikołajki, Okrężna 14, ☎0-90207176. 37622

FLORYDA, FLORYDA!!!!! Jeżeli jesteś wolny, wolna i chcesz mieszkać na Florydzie napisz do nas. Mamy dużo ofert. E/M Florida P.O. BOX 934902 MARGATE FL. 33060-USA. 38234

Przyjmujemy ogłoszenia do gazety
RZECZPOSPOLITA
Biura Reklam i Ogłoszeń "Gazety Współczesnej"
Białystok, ul. Suraska 1, tel. 42-51-16
Łomża, Al. Legionów 7, tel. 16-56-97
Suwałki, ul. Kościuszki 32, tel. 66-57-26
Giżycko, ul. Pocztowa 3, tel. 52-80

Treść **ogłoszeń drobnych** z pięciu ostatnich numerów **GAZETY WSPÓŁCZESNEJ** poznasz dzwoniąc:
TAI 44-63-45, 44-63-46, 44-63-47
Telefoniczna Agencja Informacyjna działa od poniedziałku do piątku w godz. 9-18

TELEWIZJA

PROGRAM 1

6.00 Kawa czy herbata? – Kartka z kalendarza
8.00 „Moda na sukces" – serial prod. USA
8.30 Wiadomości
8.40 Misiowe rysowanki – program wakacyjny dla najmłodszych
8.50 Lato z czarodziejem – Teleferie
9.10 „Kraina białych królów" „Pożar" – serial przygod. prod. czeskiej
10.05 „Bony" – serial sensac.-krym. prod. austr.-niem.-nowozel.
10.50 Telezakupy
11.00 Muzyczne lato w Jedynce
11.30 Lato z Magazynem Notowań – Szlakami Pojezierza Drawskiego
12.00 Wiadomości
12.10 Agrobiznes – rolniczy magazyn informacyjny
12.15 Lumen 2000 – program redakcji katolickiej
12.40 Co nowego? – Andrzej Dąbrowski
13.00 Kino letnie: „Stokrotka" – komedia prod. franc.
14.35 Integracja młodzieży – reportaż
14.55 O drzewach i ogrodach – Raj
15.00 Historia Polskiego Radia – serial dok.
15.15 ...swego nie znacie... Żukowo koło Gdańska
15.30 „Moda na sukces" – serial prod. USA
16.00 Szkoła życia – Rycerze na Gniewie
16.25 Dla młodych widzów: Raj
16.50 Kartka z kalendarza
17.00 Teleexpress
17.10 Muzyczna Jedynka
17.45 Z kamerą wśród zwierząt – Cętki, plamki i paski – program Hanny i Antoniego Gucwińskich
18.05 „Słoneczny patrol": „Odwet" – serial przygod. prod. USA
19.00 Wieczorynka – „Madeline" – „Madeline i kość dinozaura"
19.30 Wiadomości
20.10 „Zajazd 66" – film fab. prod. USA
21.50 Puls dnia – program publicystyczny
22.25 Wakacyjny festiwal gwiazd
22.40 „Szpiedzy" „Agenci Stalina" – serial dok. prod. USA
23.05 Wiadomości
23.20 „Sentymentalni maniacy" – film fab. prod. włoskiej
0.50 Lumen 2000
1.20 Innowacje edukacyjne – Sieć
1.40 Galeria Hellerów – reportaż

PROGRAM 2

7.00 Panorama
7.10 Sport telegram – przegląd najważniejszych wydarzeń sportowych
7.15 Wakacyjne muzykowanie – Muzyczne nowości Dwójki
7.40 Słoneczne lato Dwójki
7.50 Akademia Zdrowia Dwójki – program sportowo-rekreacyjny – Audiotele 0-70055666
8.00 Program lokalny
8.30 Słoneczne lato Dwójki
8.35 „Beztroskie dni" – serial prod. USA
9.00 Transmisja obrad Sejmu
13.00 Panorama
14.55 Słoneczne lato Dwójki
15.00 „Tysiąc mil żeglugi z Willym Fogiem": „Biegun południowy" – serial anim. prod. hiszp.
15.25 Akademia Zdrowia Dwójki – program sportowo-rekreacyjny
15.35 Zwierzęta wokół nas: Szczenięta – Podaj łapę
16.00 „Lourdes" – film dok.
16.30 5x5 – Wygrajmy razem. Audiotele: 0-70035217
16.55 „Zmiennicy": „Fartowny tydzień" – serial prod. TVP
18.00 Panorama
18.10 Program lokalny
19.05 Jeden z dziesięciu – teleturniej – Audiotele 0-70075800
19.35 Paragon – teleturniej Wojciecha Pijanowskiego
20.00 „Oni mi mówią, że Cię nie ma, czyli odmiana przez przypadki" – koncert laureatów festiwali 95-96 i uroczyste otwarcie FAMY '96
21.00 Panorama
21.30 Sport telegram – przegląd najważniejszych wydarzeń sportowych
21.40 Ekspres reporterów – program pod redakcją Blanki Danilewicz
22.10 Teatr TV – Premiera polska: Łukasz Wylężałek „Duet"
23.35 Wybory prezydenckie w Rosji
00.00 Panorama
0.05 „Oni mi mówią, że Cię nie ma, czyli odmiana przez przypadki" – Koncert laureatów festiwali 95-96 i uroczyste otwarcie Famy '96

POLSAT

Informacje – 16.00, 18.45, 19.50, 22.00
7.00 Dzień dobry z Polsatem; 7.55 Poranne informacje; 8.00 Polityczne graffiti; 8.15 Klub Fitness Woman; 8.30 „Jonny Quest" – ser. anim. dla dzieci; 9.00 „Drużyna A" – amerykański serial sensacyjny; 10.00 „Dallas" – ameryk. ser. obycz.; 11.00 Disco Relax – progr. muz.; 12.00 „Pętla" – film fab. prod. polskiej; 13.30 Dżana Miusic Hit Gonitwa; 14.00 Miss Telewizji – program rozrywkowy; 14.30 Czas na naturę – magazyn medycyny naturalnej; 15.00 Halo Gra!My; 15.20 Ye! Ye! Ye! – program muzyczny dla dzieci; 15.30 Czarodziejka z księżyca – serial anim. dla dzieci; 16.00 Informacje; 16.15 Link Journal – mag. mody; 16.45 Grace w opałach – serial komediowy; 17.15 Studio Polsatu; 18.15 „Mamuśki" – amerykański serial komediowy; 18.45 „McGyver" – ameryk. ser. sensac.; 19.40 Losowanie LOTTO; 19.50 Informacje; 20.05 „Robocop" – serial ameryk.; 21.00 „Ulice San Francisco" – serial prod. USA; 21.50 Polityczne graffiti; 22.00 Informacje i biznes informacje; 22.25 „Adam-12" – sensac. serial USA; 22.50 Motowiadomości – magazyn motoryzacyjny; 23.20 Na każdy temat – talk show; 0.20 Letnie Studio Polsatu; 1.20 Halo Gra!My

POLONIA

7.00 Panorama; 7.10 Sport telegram; 7.15 „Wojna na śmiech i życie"; 7.45 „Pieprz i wanilia" – film podróżniczy; 8.30 Wiadomości; 8.40 Program dnia; 8.45 Historia; 9.15 Banda Rudego Pająka: Alarm w mieście – serial dla młodych widzów; 9.50 Krzyżówka szczęścia – teleturniej; 10.20 Punkt widzenia – serial prod. polskiej; 11.15 Przegląd publicystyczny; 12.15 W naszym ogrodzie – Grupa pod Budą; 12.45 „W rajskim ogrodzie" – „Piwonie"; 13.00 Wiadomości; 13.15 „Niedzielne dzieci" – film obycz. prod. polskiej; 14.30 „MdM, czyli Mann do Materny, Materna do Manna"; 15.00 Panorama; 15.20 Mistrzowie; 15.40 Program dnia; 15.45 „Ostatnia księga przyrody Włodzimierza Puchalskiego" – film przyrodniczy; 16.15 Uczmy się polskiego – Lekcja 8: „Wesołych świąt"; 16.45 Sport z satelity: Kronika Parafiady; 17.00 Teleexpress; 17.15 „Wakacyjne Na polską nutę" – program dla dzieci; 17.45 „Krzyżówka szczęścia" – teleturniej; 18.15 Kryptonim „Turyści" – serial TVP; 19.05 „Kraków 2000"; 19.20 Dobranocka: „Lis Leon"; 19.30 Wiadomości; 20.05 Komedianci: „Zdzisław Maklakiewicz"; 20.45 Piosenki z Tele Rinn – Jerzy Połomski; 21.00 Panorama; 21.30 „Big Bang"– film prod. polskiej; 23.00 Program na czwartek; 23.05 „Szanty Krakowskie"; 23.45 „Sztuka – niesztuka" – „Sztuka fotografii"; 0.05 Wspomnienia festiwali muzycznych: „Łańcut '88" – Jan Sebastian Bach – Koncert d-moll BWV 1043; 0.30 Panorama

POLONIA 1

6.00 T & T – serial; 6.50 Sportsworld – magazyn sportowy; 7.20 Pełnym gazem – magazyn motor.; 7.45 Teleshop; 8.10 Seriale anim. dla dzieci; 9.45 Stellina – serial obycz. prod. włoskiej; 11.05 Zbuntowana – serial; 11.45 Saturday, Sunday, Monday – serial USA; 13.35 Teleshop; 13.45 Satelite – program muz.; 15.35 Teleshop; 16.00 Seriale anim. dla dzieci; 17.45 Stellina – serial; 19.15 Zbuntowana – serial; 20.00 Wieczór sentymentalny: Condition Critical – serial USA; 21.50 W domu – magazyn; 22.20 Reportaż z planu; 22.50 1 + 10 – serial prod. USA; 24.00 Satelite – magazyn muzyczny; 1.50 Disco Polo – magazyn muz.

EUROSPORT

8.30 Automobilizm: Wyścig formuły Indycar w Cleveland; 10.00 Kolarstwo: Tour de France; 11.00 Golf: PGA Evian Masters; 12.00 Piłka nożna: ME w Anglii; 14.00 Automobilizm: European Truck Trial w Montesquieu – Volvestre; 15.00 (na żywo) Kolarstwo: Tour de France (4 etap: Soissons – Lac de Medine, długości 230 km); 17.30 Magazyn sportów motorowych; 19.30 Magazyn Formuły 1; 20.00 (P) (na żywo) Lekkoatletyka: GP IAAF w Lozannie; 23.00 Kolarstwo: Tour de France (wydarzenia dnia); 24.00 Automobilizm: Monster Truck; 1.00 Droga do Atlanty – magazyn

DSF

6.15 Magazyn golfowy; 6.45 High Five: Kamikaze; 7.15 Sportowy quiz; 8.00 Superkibic; 8.45 Dominion; 9.00 Automobilizm: Puchar ADAC w Chemnitz; 10.00 Tenis ziemny: Turniej ATP w Wimbledonie; 12.00 Major Baseball League; 12.30 High Five: Kamikaze; 13.00 Sportowy quiz; 13.45 Superkibic; 14.30 Mag. sportów motorowych; 15.30 Major Baseball League; 16.00 Historia olimpiad; 17.00 Gillette World Sport Special; 17.30 Surfing: Zawody na Jawie; 18.30 Sportowy quiz; 19.15 Superkibic; 20.00 Tenis ziemny: Turniej ATP w Wimbledonie; 22.00 Wiadomości sportowe; 22.15 Żużel: Superliga '96; 23.15 Wrestling: WCW; 0.15 Mag. sportów motorowych; 1.15 Best Direct – mag. reklamowy; 1.45 Historia olimpiad

ATV

18.00 Program dnia; 18.05 Namiętność – serial obycz.; 19.00 Rodzina Potwornickich – serial komed.; 19.30 To i moto – magaz. motoryzacyjny; 20.00 Ulice San Francisco – serial kryminalny; 21.00 Imię diabła – film sensac. USA; 22.00 Program dnia; 22.05 Namiętność – serial obycz.; 23.00 Filmowe spotkania ze sztuką: Portret niewierny – film dok.; 23.25 Muzyka na każdą porę – mag. muzyczny; 23.30 To jest kino – mag. filmowy; 24.00 Wielka miłość Balzaka – polski serial obycz.; 1.00 Niszcząca siła – serial dok.

TEATRY • KINA

Teatr Dramatyczny im. Al. Węgierki w Białymstoku – nieczynny.
Białostocki Teatr Lalek – nieczynny (przerwa urlopowa).

KINA W BIAŁYMSTOKU

„POKÓJ" – „Wampir w Brooklynie" (USA, l. 12), godz. 15.00, „Nagi peryskop" (USA, l. 12), godz. 17.00, „Podejrzani" (USA, l. 15), godz. 19.15, „Cena nadziei" (USA, l. 15), godz. 16.00, 19.00 (ostatnie dni).
„TON" – „Tajemnica Syriusza" (USA, l. 15), godz. 14.30, 18.15, „Truposz" (USA, l. 15), godz. 16.15, „Morderstwo pierwszego stopnia" (USA, l. 15), godz. 20.15.
„SYRENA" – „Dziwne dni" (USA, l. 15), godz. 15.00, 19.30, „Sami swoi" (pol., b.o.), godz. 17.30, „Zwierciadło" (radz., l. 15), godz. 22.00.
„FORUM" – nieczynne.

KINA W WOJEWÓDZTWACH

BIAŁOSTOCKIM
Bielsk Podlaski „Znicz" – „Kosiarz umysłów 2" (USA, l. 12).
Drohiczyn „Daniel" – „Tato" (pol., l. 15).
Sokółka „Sokół" – „Babe – świnka z klasą" (USA, b. o.).

ŁOMŻYŃSKIM
Łomża „Millenium" – „Pocahontas" (USA, b.o.), godz. 16.30, „W środku mroźnej zimy" (ang., l. 15), godz. 18.30, „Ed Wood" (USA, l. 15), godz. 20.30.

SUWALSKIM
Suwałki „Bałtyk" – „Sabrina" (USA, l. 12), „Co się wydarzyło w Madison County" (USA, l. 15).
Augustów „Iskra" – „Girl Guide" (pol., l. 15).
Bemowo Piskie „Wrzos" – „Koniec niewinności" (USA, l. 15).
Ełk „Polonia" – „Zagadka Powdera" (USA, l. 15), „12 małp" (USA, l. 15).
Giżycko „Fala" – „Psychopata" (USA, l. 15), godz. 17.00, 19.00.
Mikołajki „Żagiel" – „Znak smoka" (USA, l. 12), „Toy Story" (USA, b.o.).
Pisz „Stolica" – „Chłopak na dworze króla Artura" (USA, l. 12), „Ace Ventura – Zew natury" (USA, l. 12).
Wydminy „Irys" – „Klatka dla ptaków" (USA, l. 15), godz. 17.00, 19.00.

W RAZIE WYPADKU

Policja – tel. 997
Straż Pożarna – tel. 998
Pogotowie Gazowe – tel. 992
Pogotowie Ciepłownicze – tel. 993
Pogotowie Elektryczne – tel. 991
Pogotowie Techniczne Wodociągów – tel. 994
Informacja o usługach – tel. 951
Bank Informacji Gospodarczych – tel. 517-471.
Telefoniczna Agencja Informacyjna – tel. 44-63-45 (7)
Pomoc drogowa – tel. 96-37

SŁUŻBA ZDROWIA

W BIAŁYMSTOKU
Pogotowie Ratunkowe, ul. Poleska 89, tel. biura wezwań 970, 999, 524-192. **Informacja Pogotowia** tel. 422-222.
Ambulatorium Pogotowia, ul. Poleska 89
– Pediatryczne – czynne w dni robocze w godz. 19-7, w wolne soboty w godz. 15-7, w niedziele i święta w godz. 7-7.
– Internistyczne – czynne codziennie przez całą dobę.
– Stomatologiczne – czynne w dni robocze w godz. 19-7, w wolne soboty w godz. 15-7, w niedziele i święta w godz. 7-7.
Gabinety zabiegowe:
– Internistyczny dla dorosłych – czynny codziennie przez całą dobę.
Gabinet dla dzieci czynny w dni robocze w godz. 19-7, w wolne soboty w godz. 15-7, w niedziele i święta 7-7.
Ambulatorium Chirurgiczne dla dorosłych, ul. I. Białówny 11, tel.42-40-41.
Ambulatorium Chirurgii Dziecięcej, ul. Wołodyjowskiego 3a, tel. 42-59-60.
„Hospicjum" Dom Opatrzności Bożej, ul. Świętojańska 1c, tel. 415-607 – czynny przez całą dobę.
„Hospicjum Domowe", ul. Piotrkowska 2, tel. 421-000, godz. 15.00-17.00 (w dni robocze).

APTEKA (ostry dyżur)
ul. Malmeda 12, tel. 327-529, ul. Poleska 89, tel. 522-111, ul. Mickiewicza 27, tel. 323-024.

SZPITALE
DYŻURY CODZIENNE
Woj. Szpital Zespolony im. J. Śniadeckiego, ul. M. Skłodowskiej-Curie 25, tel. 42-16-21 do 26, 42-70-41– dyżuruje **rehabilitacja** oraz oddziały **dziecięce: chirurgia, reanimacja, laryngologia.**
Woj. Szpital Specjalistyczny im. K. Dłuskiego, ul. Żurawia 14 do godz. 15 tel. 327-570, 327-694, po godz. 15 tel. 323-593 dyżurują **oddziały: choroby płuc dzieci, sztucznej nerki, zakaźny dorosłych.**
Specjalistyczny Dermatologiczny ZOZ, ul. Św. Rocha 3, tel. 42-53-01, 42-02-08.
Regionalny Szpital Onkologiczny, ul. Ogrodowa 12, tel. 320-11.

OSTRE DYŻURY
W DNIU 3 VII 1996 r.
CHIRURGIA, REANIMACJA KARDIOLOGICZNA, WEWNĘTRZNY, LARYNGOLOGIA, OKULISTYKA, NEUROLOGIA, ZAKAŹNY DZIECIĘCY – Woj. Szpital Zespolony im. J. Śniadeckiego, ul. M. Skłodowskiej-Curie 25, tel. 42-16-21 do 26, 42-70-41.
POŁOŻNICTWO z GINEKOLOGIĄ – Woj. Szpital Zespolony im. J. Śniadeckiego, ul. Warszawska 15, tel. 327-100.
ODDZIAŁ GRUŹLICY – Specjalistyczny P/Gruźliczy ZOZ, ul. Warszawska 18, tel. 412-952.
DZIECIĘCY WEWNĘTRZNY + NEUROLOGIA – Dziecięcy Szpital Kliniczny, ul. Waszyngtona 17, tel. 42-40-31.

W ŁOMŻY
Pogotowie Ratunkowe – tel. 999 oraz 16-38-55.
Pogotowie Chirurgiczne – Szosa Zambrowska 1/27 – czynne przez całą dobę.
Woj. Szpital Zespolony, ul. M. Skłodowskiej-Curie 1, tel. 16-24-01.
Apteka (ostry dyżur), ul. Dworna 35, tel. 16-32-44.

W SUWAŁKACH
Pogotowie Ratunkowe – tel. 999
Woj. Szpital Zespolony, ul. Szpitalna 60, tel. 67-25-46.
Szpital Miejski Zespołu Opieki Zdrowotnej, ul. Kościuszki 101, tel. 66-22-41.
Apteka Prywatna (ostry dyżur), ul. Gałaja 4, tel. 66-49-32.

TELEFONY ZAUFANIA

Białystok – tel. 988, czynny codziennie w godz. 18-4.
Białystok – Telefon zaufania dla kobiet w ciąży i rodzin – 32-22-22.
Łomża – tel. 988, czynny w poniedziałki, środy i piątki w godz. 16.30 - 21.30.
Łomża – Telefon zaufania dla kobiet 16-45-53, poniedziałek, czwartek, godz. 21-24.
Suwałki – tel. 988, 67-49-41, czynne codziennie (oprócz sobót, niedziel i świąt) w godz. 18-6.

RADIO

PROGRAM I

0.07 Kalendarz radiowy; 0.12 Lista polskich przebojów; 0.17 Radio nocą: „Sentymenty, sentymenty" – prow. A. Komorowski; 2.55 Myśli na dobry dzień; 3.05 i 4.05 Muzyka przed świtem – aud. A. Arendt; 3.45 Muzyczny arsenał; 4.50 Muzyczne wycinanki; 5.07 Niezapomniane melodie; 5.15 Poranne rozmaitości rolnicze; 5.48 Gimnastyka poranna; 5.58-8.30 Sygnały dnia; 6.30 Informacje w skrócie; 6.32 Przegląd prasy; 6.33 Informacje sportowe; 6.35 Informacje o przejściach granicznych; 6.57 Eko-Radio; 7.00 Dziennik poranny – I wydanie; 7.30 Informacje w skrócie; 7.45 KOS – konkurs; 8.00 Dziennik poranny – II wydanie; 8.30 Radio Biznes; 9.00-11.55 **Lato z Radiem**; 9.14 i 10.08 Eko-Radio – oprac. A. Zalewski; 11.55 Komunikaty; 12.00 Sygnał czasu i hejnał z wieży mariackiej z Krakowa; 12.06 Z kraju i ze świata – mag.; 12.28 Rolnicza antena; 12.40-16.00 Pasmo „...po hejnale"– prow. R. Jakubowski, w tym: 12.42, 13.30, 14.30 i 15.30 Radio kierowców; 16.00 Dziennik popołudniowy; 16.12 Aktualności; 16.45 Dziennik Radia Watykańskiego; 17.05 Przegląd dnia... Pięć po..., w tym: Lista polskich przebojów; 19.00 Z kraju i ze świata – mag.; 19.30 Radio dzieciom: „Tajemniczy ogród" – słuch. wg pow. Frances H. Burnett; 20.10 Echo: Człowiek i środowisko – aud. D. Truszczak; 20.30 Rozważania – aud. W. Zychowicz; 20.40 Lekcja jęz. angielskiego BBC; 20.50 Lektury Jedynki: „Alchemik" wg pow. P. Coelho; 21.05 Komunikaty Totalizatora Sportowego; 21.06 Kronika sportowa; 21.30 Muzyka i aktualności; 22.00 Wydarzenia dnia; 22.10 Komentarz dnia; 22.20 Cztery pory roku – wydanie wieczorne, w tym: Poezja z ducha muzyki poczęta; 23.05 Encyklopedia wielkich głosów – aud. Ewy i Janusza Łętowskich; 23.55 Myśli pod koniec dnia

PROGRAM III

0.05-6.00 Trójka pod księżycem; 4.30 Lektura na bezsenność: Sidney Sheldon „Ranek, południe, noc" – oprac. B. Helbrecht; 6.00-9.00 Zapraszamy do Trójki; 6.15 Lekcja jęz. angielskiego; 7.05 i 8.05 Serwis sportowy; 8.45 Business news; 9.00-11.00 Każdy gra inaczej – prow. P. Kaczorowski; 9.15 PPR – Poranna Porcja Rozrywki; 9.30 Informator ekonomiczny; 10.10 PPR – Przedpołudniowa Porcja Rozrywki; 10.30 Aktualia kulturalne; 11.10 Puls Trójki – prow. B. Michniewicz; 11.55 Giełda Papierów Wartościowych; 12.05 W tonacji Trójki – prow. P. Kaczkowski; 13.05-16.00 Trójka na dwa głosy; 13.15 Powtórka z rozrywki; 14.15 Muzyczna poczta UKF (1); 14.30 Lektury Trójki: Joanna Waliszewska „Sowa w kominie" – oprac. H. Szopski; 14.40 Nowości muzyczne; 14.58 Komunikat o sytuacji na przejściach granicznych; 15.05 Serwis sportowy; 15.30 Bliżej Ziemi – fel. ekolog.; 15.35 Muzyczna poczta UKF (2); 16.00-19.00 Zapraszamy do Trójki; 18.05 Serwis sportowy; 19.05 BRUM – aud. P. Klatta; 20.05 Książka tygodnia: Millan Kundera „Zdradzone testamenty" – oprac. A. Celmer-Zajączkowskiego; 20.15 Puls jazzu – aud. P. Brodowskiego; 21.05 Klub Trójki – prow. H. M. Giza; 22.05 Serwis sportowy; 22.10 Międzynarodowy Rok Mozartowski, suplement muzyczny – aud. M. Pęcińskiej; 23.00 To był dzień; 23.30 Bluesełka – aud. Sł. Wierzcholskiego

RADIO BIAŁYSTOK

FM 72,68 72,8 100,2 MHz
PROGRAM REGIONALNY
Wiadomości Radia Białystok co godzinę; Wiadomości w skrócie: 5.30, 6.30, 7.30, 8.30, 14.30, 15.30, 16.30, 17.30; **Przegląd prasy**: 5.16, 6.22; **O tym się mówi**: 6.16, 6.45, 7.15, 7.40; **Informacje z przejść granicznych**: 5.15, 6.25, 8.53, 13.08, 15.08, 18.09; **Regionalne notowania walutowe**: 8.53, 11.08, 14.18; **Wiadomości z Giełdy**: 14.18.
5.00 FAKTY I MUZYKA (wiadomości co 30 min) – prow. Iza Serafin; 8.15 Zadzwoń do nas: **442-222**; **9.10 SPOTKANIA** – prow. D. Sokołowska; 9.12 Horoskop; 11.45 Życiowe ścieżki sierżanta Walieszki; 13.08 Portrety: „Pożegnalne spotkanie" Mirosław Jacek Błaszczyk – aud. T. Kudelskiej; 13.35 Muzyczny telefon; **14.00 FAKTY I MUZYKA** (wiadomości co 30 min) – prow. K. Kozłowska i D. Kuć; 16.15 Zadzwoń do nas: **442-222**; 18.10 Konkurs – Labirynt spadochroniarzy – porucznik Dorian; 18.30 Ukraińska Dumka – przyg. E. Ryżyk; 18.45 Pod znakiem Pogoni – aud. W. Prochowicza; 19.05 Na czwórce – magazyn dla kierowców – aud. M. Liberadzkiego; 19.35 Czas melomana – aud. M. Gajl; 20.05 Opowieści Gargamela – Wiesław Drzewicz; 20.15 **MIXER** – muzyka dla wszystkich; 22.00 Reflektorem po świecie – program BBC; **23.05 NOCNA ORKIESTRA RADIA BIAŁYSTOK** – prow. Sł. Sokołowski; 0.30 Nocny konkurs

RADIO Zet

65,99, 107,3 MHz
Wiadomości co godzinę całą dobę; Wiadomości co pół godziny: 6.00-17.00 Wiadomości co kwadrans: 6.00-9.00; Wiadomości sportowe: 6.08, 6.33, 7.09, 7.34, 8.07, 9.05; Wiadomości giełdowe: 11.57, 13.05, 14.05 4.00-6.00 Świt z Radiem Zet; 6.00-9.00 Poranek z Radiem Zet; 6.20, 9.40 Horoskop Dnia – Wojciech Jóźwiak; 6.50 Zapowiedzi TV; **7.40 Wiadomości gospodarcze Reutera**; 8.15 Gość Radia Zet; 8.50 Książki Czesława Apiecionka; 9.50 Ciekawostki Krecika; 10.10 Bulion Zet; 12.00 Wiadomości w południe – Małgorzata Łaszcz; 13.15 „Dzwonię do Pani... Pana" – program Janusza Weissa; 14.10 **Magazyn reporterów i zapowiedzi kulturalne**; 15.00 Wydarzenia dnia – Rafał Domański; 15.50 **Ciekawostki Krecika**; 16.10 **Hip Hop Zet – program Marzeny Chełmniak i Wojtka Jagielskiego;** 17.50 **Na krawędzi – najlepsi wykonawcy New Rock**; 18.10 **Majewiada** – program Szymona Majewskiego; 19.05 Komputerowa lista przebojów Radia Zet – tel. **0-700-73-000**; 20.15 **Na krawędzi – najlepsi wykonawcy New Rock;** 21.05 Klub Radia Zet – zaprasza Karolina Korwin-Piotrowska; 23.10 Noc z Radiem Zet.

RADIO AKADERA

FM 71,24
Wydarzenia: 0.00, 6.00, 7.00, 8.00, 9.00, 10.00, 11.00, 12.00, 13.00, 14.00, 15.00, 16.00, 17.00, 18.00, 19.00, 20.00, 21.00, 22.00, 23.00
Ogłoszenia: od 7.15 do 20.15 co godzinę (tel. 422-415)
6.05-10.00 Dzień dobry lato – prezentuje Wojciech Kujałowicz; 6.15 Przegląd prasy lokalnej; 6.30 Serwis lokalny, komunikaty; 6.50 Halo, granica!; 7.30 Serwis lokalny; 7.45 Przegląd prasy lokalnej; 8.30 Serwis lokalny, komunikaty, sytuacja na przejściach granicznych, noc na służbie, kursy walut; 8.40 Konkurs (422-414); 9.10 Horoskop; 9.30 Serwis lokalny, komunikaty, propozycje kulturalne na dziś; 9.45 Porady Prawnika; 10.00-15.00 Radiowy Piknik – prezentuje Krzysztof Sadowski; 10.30 Konkurs I (tel. 422-414); 11.30 Konkurs II; 12.30 Serwis lokalny, komunikaty, informacje z przejść granicznych (nowe); 12.40 Konkurs (tel. 422-414); 13.10 Horoskop; 13.30 Aktualności; 13.45 Notowania Giełdy Papierów Wartościowych; 15.00-20.00 Popołudnie z Akaderą – prezentuje Andrzej Ryczkowski; 15.30 Konkurs I (422-414); 16.30 Serwis lokalny, komunikaty, kursy walut, sytuacja na przejściach granicznych, propozycje kulturalne na dziś; 16.45 Porady Prawnika – (powtórka z godz. 9.45); 17.10 Horoskop; 17.30 Konkurs II (tel. 422-414); 18.30 Aktualności; 19.30 Muzyczny Top Radia Akadera (głosowanie): 20.05-24.00 Szafa gra; 0.05-6.00 Nocny odlot

RADIO RMF/FM

Białystok 91,1 MHz
Łomża 91,5 MHz
Suwałki 89,0 MHz
Wiadomości co godzinę od 0.45
Giełda: 12.05, 14.05
Traffic: 6.26, 6.59, 7.26, 7.59, 8.26, 8.59, 14.26, 14.59, 15.26, 15.59, 16.26, 16.59
5.00 Rano Mogę Fruwać – pieczemy poranne tosty; 9.00 Radio materii i formy; 13.00 Relacje Migawki Flesze – rajd reporterów; 17.00 Rockujemy Muzykę Fantastyczną – gramy w rosyjską ruletkę; 19.45 Radio Muzyka Fakty – przegląd wydarzeń dnia; 21.45 Rock Metal Funky – zdejmujemy nocną koszulkę; 1.00 Rozterki Marzenia Fobie – nocne odloty

RADIO MARYJA

Białystok 104,70 MHz
Ełk 102,60 MHz
Łomża 104,00 MHz
Suwałki 107,90 MHz
Wiadomości: 2.00, 4.00, 5.00, 6.25, 8.25, 10.25, 12.25, 14.25, 18.25, 19.25
5.45 Rozpoczęcie programu; 6.00 Anioł Pański, Jutrznia; 6.30 Różaniec; 7.00 Msza św.; 7.45 W Rodzinie RADIA MARYJA; 8.00 Godzinki ku czci Niepokalanego Poczęcia NMP; 8.30 Katecheza z rozmowami telefonicznymi; 9.30 Czas pieśni; 9.50 Mogę, chcę pomóc; 10.00 Audycja dla dzieci; 10.30 Porady; 11.00 W Rodzinie RADIA MARYJA; 11.45 Medytacja; 12.00 Anioł Pański; 12.10 Spotkanie z Biblią; 12.30 Różaniec; 13.15 Radiogazeta; 13.45 Literatura; 14.00 Modlitwa Popołudniowa z Liturgii Godzin; 14.15 Czas dobrych nowin; 14.30 Mogę, chcę pomóc; 14.40 Muzyka mistrzów; 15.00 Koronka do Bożego Miłosierdzia; 15.15 Rozmowy nie dokończone; 16.00 W Rodzinie RADIA MARYJA; 16.15 Serwis informacyjny Radia Watykańskiego; 16.30 Telefoniczny koncert życzeń; 17.00 Katecheza z rozmowami telefonicznymi; 18.00 Anioł Pański, Nieszpory; 18.30 W nurcie nauczania Ojca Świętego Jana Pawła II; 18.55 Spróbuj pomyśleć; 19.00 Audycja dla młodzieży; 19.30 Audycja dla dzieci; 19.45 Modlitwy dzieci; 20.00 Audycja Radia Watykańskiego; 20.20 Różaniec; 21.00 Apel Jasnogórski; 21.15 Rozmowy nie dokończone; 23.30 Kompleta; 23.45 Medytacja; 0.00 Rozpoczęcie programu nocnego; 0.15 Katecheza (powt.); 1.30 W nurcie nauczania Ojca Świętego Jana Pawła II; 2.10 Lektura (powt.); 2.30 Porady (powt.); 3.00 Serwis Radia Watykańskiego (powt.); 3.25 Spotkania z Biblią (powt.); 3.40 Audycja Radia Watykańskiego (powt.); 4.40 Muzyka mistrzów (powt.); 5.05 Radiogazeta; 5.20 Godzinki ku czci Niepokalanego Poczęcia NMP; 5.45 Rozpoczęcie programu dziennego

REDAKCJA NIE PONOSI ODPOWIEDZIALNOŚCI ZA ZMIANY W PROGRAMACH

„Społem" PSS w Wysokiem Mazowieckiem

oferuje do wydzierżawienia lub wspólnego zagospodarowania na dogodnych warunkach następujące obiekty gospodarcze:

☆ – ciastkarnia o powierzchni użytkowej 273 mkw.,
☆ – wytwórnia wód gazowanych o powierzchni użytkowej 310 mkw.

Obiekty mogą służyć celom produkcyjnym, magazynowym, hurtowym lub do innej działalności gospodarczej.

Stan obiektów bardzo dobry, place utwardzone i ogrodzone, dogodne podjazdy – rampy.

Kontakt telefoniczny, tel. 27–15 lub osobisty w biurze Spółdzielni w Wysokiem Mazowieckiem, ul. Ludowa 46.

(13900)

P.H.P.U. HAVO

Białystok, ul. Legionowa 9/1,
tel. 44-30-33, tel. kom. 090-265-111
Łomża, Aleja Piłsudskiego 6,
(sklep Eldom), tel. 180-140
Suwałki, MAXIMAX, ul. Kościuszki 64, tel. 66-32-03
Augustów, AGA Electronic, ul. Chreptowicza 17A, tel. 477-30
Ostrołęka, FHTIU BELCOFAX, DH Kupiec, ul. Kopernika 7/36, tel/fax 20-94, tel. 612-036

ponad 1/3 ceny ciach!

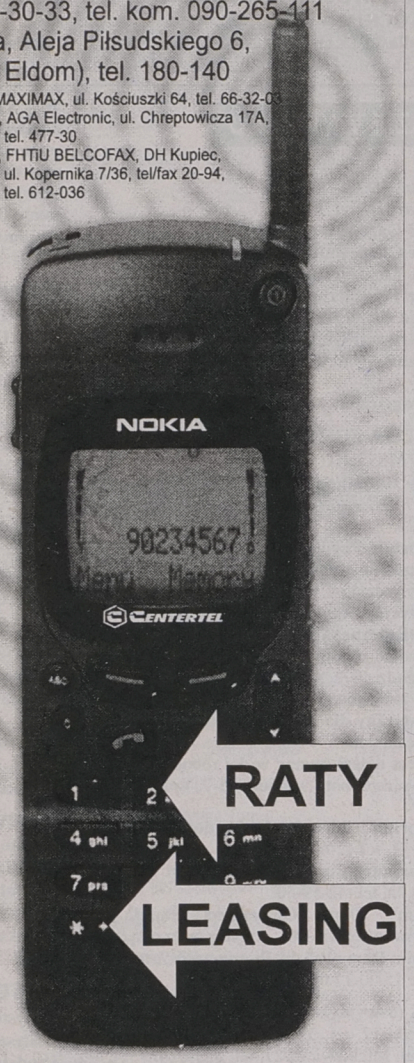

Przyłączenie do sieci **33%** taniej
Nokia 250 **37%** taniej
Nokia 720 **20%** taniej
Maxon **29%** taniej
Spectronic **33%** taniej

CENTERTEL® AUTORYZOWANY PRZEDSTAWICIEL

TEMECH - TELKOM sp. z o.o.

dysponująca powierzchnią 3000 m² w centrum
Zambrowa,
przystosowaną do wszelkiej działalności gospodarczej.
nawiąże współpracę.
Obiekt wyposażony jest w miejską wodę, kanalizację i c.o.
oraz posiada instalację na wysoką moc energii elektrycznej.
Oferty należy składać;
tel./fax: (0 - 22) 781 - 37 - 90, tel.: (0 - 22) 781 -36 -07 i (0 - 22) 781 - 36 - 08

13232

EMPiK

EMPIK Sp. z o.o.
poszukuje kandydatów do pracy jako
WYKŁADOWCÓW
w powstającym Ośrodku Szkolenia Komputerowego w Białymstoku

Od kandydatów oczekujemy:

❑ znajomości popularnych programów użytkowych
❑ umiejętności przekazywania wiedzy
❑ gotowości do podnoszenia swoich kwalifikacji

Mile widziane umiejętności organizacyjne,
Oferujemy satysfakcjonyjącą pracę z możliwością samokształcenia,
Osoby zainteresowane prosimy o kontakt osobisty (w wyjątkowych wypadkach listowny) do 7 lipca z dyr. Wiesław Sokołowskim,
Klub EMPiK, ul. Sienkiewicza 3

13674

Szczypiorniak w Juchnowcu

W Szkole Podstawowej w Juchnowcu od września 1994 roku istnieje drużyna piłkarek ręcznych, których opiekunem jest Wojciech Miszkiel. Dziewczęta trenują sześć godzin w tygodniu.

W roku szkolnym 1994/95 drużyna zdobyła mistrzostwo województwa białostockiego w minipiłce ręcznej. Natomiast w tegorocznych rozgrywkach, zespół o rok młodszy od swych rywali zdobył brązowe medale w mistrzostwach województwa młodziczek i zajął szóste miejsce w makroregionie mazursko–warszawskim.

Drużyna, pomimo małego zainteresowania dyrekcji szkoły, lecz dzięki ogromnemu zaangażowaniu nauczycieli wychowania fizycznego uczestniczyła w stacjonarnych obozach sportowych podczas zimowych ferii w 1995 i 1996 roku. Swoją formę dziewczęta z Juchnowca sprawdzały w towarzyskich turniejach piłki ręcznej w Białymstoku, Siemiatyczach i Turośni Kościelnej.

Dużą pomoc okazuje wójt gminy Zygmunt Korol oraz sponsorzy, którymi są: Zakład Ceramiki Budowlanej w Koplanach, Koło Łowieckie „Mały Orlik" w Juchnowcu, Zakład Ubezpieczeń i Reasekuracji „Warta" SA, Urząd Wojewódzki, Wydział Kultury Fizycznej Sportu i Turystyki. Pomaga również Kuratorium Oświaty w Białymstoku, GOK w Juchnowcu.



Prezentuje się zespół piłkarek ręcznych SP Juchnowiec. Stoją od lewej: Magdalena Ładna, Ewa Matela, Anna Zambrzycka, Monika Głowacka (kapitan), Anna Wrzosek, Urszula Skarżyńska, Wioletta Maksiewicz, Wojciech Miszkiel (opiekun), siedzą: Monika Kozak, Justyna Siemaszko, Katarzyna Poniatowska, Emilia Maciejczuk.

Natomiast Hurtownia „Impuls" z Białegostoku ufundowała dresy sportowe.

Zakład Gospodarki Komunalnej Budowy Dróg i Mostów w Hryniewiczach dokonał nieodpłatnie renowacji boiska asfaltowego, a wójt gminy obiecał w przyszłym roku wylać boisko nowym asfaltem.

Drużyna dziewcząt ostatnio zaproszona została na V międzynarodowy festiwal piłki ręcznej krajów nadbałtyckich, który rozegrany zostanie w Szczecinie. Zawody odbędą się w dniach 18–25 sierpnia.

Sponsorzy pokryli już część kosztów wyjazdu, lecz jeszcze w niewystarczającym stopniu. Opiekunowie liczą na życzliwość i zrozumienie trudnej sytuacji finansowej niewielkiej szkoły wiejskiej i umożliwienie udziału w tak prestiżowej imprezie.

Drużyna prosi o pomoc finansową różnych firm i przedsiębiorstw. Wpłaty należy kierować na konto: Ludowy Uczniowski Klub Sportowy „Amator", Bank Spółdzielczy w Juchnowcu, numer: 905246–76164–271.

Kontakt: Wojciech Miszkiel, 16–061 Juchnowiec Dolny, Dom Nauczyciela 11, tel. 196 678.

(mark)

O tytuł Króla Plaży

W najbliższy weekend (6–7 lipca) na plaży w Dojlidach rozegrany zostanie turniej par w siatkówce alternatywnej według przepisów siatkówki halowej. Początek gier o godz. 10.

Zawody przeprowadzone zostaną na boisku o wymiarach 4,5 x 18 m (siatka 243 cm). Mecze trwać będą tylko jeden set (zmiana stron po 8 punktach). W turnieju obowiązuje samofinansowanie.

Zwycięska para otrzyma tytuł Króla Plaży oraz 100 złotych. Wpisowe od pary wynosi 20 zł, które należy uiścić do 5 lipca na konto: WFS PBK SA I O/Białystok, nr 370406–207728–2700–1–09. Przed zawodami wpisowe wynosi 30 zł.

Uczestniczy muszą posiadać aktualne badania lekarskie. **(mark)**

Doświadczenie, pewność i stabilność

***INWESTOR** Sp. z o.o.*
LEASING

Partner dla każdego

Wielu przedsiębiorców staje przed problemem pozyskania środków finansowych, niezbędnych na inwestycje. Aby mieć możliwość rozwoju i zwiększyć płynność finansową, firmy coraz częściej korzystają z leasingu. Finansowanie inwestycji poprzez leasing, na szczególnie atrakcyjnych warunkach, oferuje INWESTOR.

Leasing jest odpłatnym finansowaniem inwestycji gospodarczych. Celem gospodarczym umowy leasingowej jest umożliwienie korzystania przez leasingobiorcę z określonej rzeczy przez okres krótszy niż czas ekonomicznego zużycia przedmiotu. Leasingobiorca po zawarciu umowy korzysta z samochodu, maszyny, urządzenia, linii produkcyjnej czy komputera, które są kupowane przez firmę leasingową. Klient otrzymuje „zamówioną" rzecz do swobodnego używania na określony czas – w zamian za ustalony w umowie czynsz leasingowy. Tak więc leasingobiorca nie musi zaciągać kredytu na zakup potrzebnego dobra i tym samym nie obciąża swoich aktywów.

Leasing jest bardziej opłacalny, łatwiejszy i szybszy niż kredyt bankowy. Leasingobiorca zmniejsza też swoje obciążenia podatkowe.

INWESTOR Spółka z o.o. jest firmą leasingową, która powstała w 1992 r. Na rynku białostockim funkcjonuje od maja 1993 r. Obecnie działa w północno–wschodniej i centralnej Polsce, tj. na terenie województw: suwalskiego, łomżyńskiego, ostrołęckiego, ciechanowskiego i warszawskiego. Firma prowadzi działalność poprzez swoje Biura Handlowe, Przedstawicieli oraz współpracujących Dostawców.

INWESTOR z roku na rok odnotowuje wzrost obrotów i zawieranych transakcji leasingowych. Na przykład w porównaniu do 1994 r. w ubiegłym roku nastąpił wzrost ilości zawartych umów o 95 proc., a ich wartość była wyższa o 115 proc. Firma umacnia też swoją stabilną pozycję i wizerunek na rynku. INWESTOR współpracuje z największymi polskimi bankami.

Oferta usług leasingowych INWESTOR cieszy się coraz większym zainteresowaniem. Klienci korzystający z usług firmy spotykają się z fachową, profesjonalną i szybką obsługą. Standardem jest, iż w przypadku dostarczenia dokumentacji niezbędnej do zawarcia transakcji, prawie natychmiast jest podpisywana umowa leasingowa.

– Wśród naszych klientów są osoby fizyczne, małe i duże firmy, a także osoby prawne. W strategii funkcjonowania założyliśmy, iż nasza działalność ma mieć charakter regionalny. Znamy lokalne wymogi i zapotrzebowania rynku. Dlatego też dostosowujemy do nich ofertę usług, która jest konkurencyjna w stosunku do wielu innych adresowanych do potencjalnych leasingobiorców – mówi Robert Jasieńczuk, szef Biura Handlowego INWESTOR w Białymstoku.

Oferta usług leasingowych INWESTOR jest wyjątkowo atrakcyjna. Pozwala ona firmom na szybkie sfinansowanie inwestycji bez angażowania wielkich środków własnych. INWESTOR LEASING wychodzi naprzeciw potrzebom klientów i w związku z tym proponuje zróżnicowaną ofertę form leasingu (kapitałowy i wszystkie rodzaje leasingu operacyjnego – w tym leasing zwrotny). Każda transakcja leasingowa traktowana jest indywidualnie. Konstrukcja oferty jest elastyczna i występuje możliwość jej dostosowania do istniejących potrzeb i uwarunkowań. Klient decyduje o okresie, na jaki zawierana jest umowa, a także o wysokości i strukturze rat, tj. czynszu leasingowego. Umowy leasingowe INWESTORA dotyczą zarówno sprzętu biurowego, środków transportu, wyposażenia sklepów i hal produkcyjnych, jak i telefonów komórkowych. Atutem jest posiadanie przez Spółkę INWESTOR statusu zakładu pracy chronionej. Leasingobiorcy, płacący comiesięczne składki na PFRON dzięki współpracy ze Spółką, mają możliwość ich zmniejszania.

Jak zauważa Michał Zalewski, dyrektor Spółki INWESTOR, stale poszerza się grono stałych klientów, którzy dzięki współpracy z firmą mają dostęp do nowoczesnych dóbr inwestycyjnych. Stałym klientom INWESTOR oferuje specjalne zniżki przy zawieraniu umów leasingowych.

ODDZIAŁY SPÓŁKI INWESTOR

- **Białystok, ul. Lipowa 14, tel. (0–85) 44–63–55, 42–16–81 wew. 21,**
- **Ostrów Maz. ul. Duboisa 1/25, tel. (0–217) 52–366, 51–987**
- **Warszawa, ul. Żurawia 26/21 A, tel. (0–22) 628–18–83**

Tekst promocyjny (13742)

Atlanta 1996

ALARM W WIOSCE OLIMPIJSKIEJ

Policyjni saperzy zostali postawieni w stan pogotowia po odnalezieniu w pobliżu wioski olimpijskiej podejrzanych pakunków – walizki i małej skrzynki. Przedstawiciele Komitetu Organizacyjnego poinformowali, że walizka i pudełko odnalezione zostały w jednym z domów dzielnicy sąsiadującej z wioską olimpijską, gdzie w połowie lipca zamieszkają sportowcy ze 197 krajów. Teren wioski, strzeżonej i ogrodzonej trzymetrowym płotem, zostanie jednak na wszelki wypadek poddany rutynowej kontroli. Ostatnie terrorystyczne zamachy bombowe, w tym tragiczny w skutkach wybuch w Arabii Saudyjskiej, skłaniają olimpijskie służby bezpieczeństwa do wzmożonej ostrożności i każdy sygnał o potencjalnym zagrożeniu wywołuje błyskawiczną akcję specjalnych oddziałów policji.

LINFORD CHRISTIE: „WYSTARTUJĘ W ATLANCIE"

Brytyjczyk Linford Christie oświadczył na konferencji prasowej w Londynie, że weźmie udział w Igrzyskach w Atlancie. Mistrz Europy i były mistrz świata zdecydował się na to po bardzo długim namyśle. W stolicy Georgii będzie bronił tytułu mistrza olimpijskiego w biegu na 100 m, ale wystartuje również na 200 m i w sztafecie 4 x 100 m.

„Nie jestem jeszcze za stary, by ścigać się w Igrzyskach Olimpijskich. Przyznaję, że na decyzję, tak długo odwlekaną, wpływ miała presja przyjaciół i kibiców. Jadę do Atlanty by wygrywać, nie będę statystą" – powiedział 36–letni sprinter.

Tymczasem w miniony piątek w Paryżu, Christie przegrał z Bruny Surinem i Donovanem Baileyem, uzyskując czas 10,05 sek, podczas gdy Kanadyjczycy osiągnęli odpowiednio 10,03 i 10,04 sek. W niedzielę w Gateshead Brytyjczyk zwyciężył, ale z przeciętnym wynikiem 10,16 sek. Dokładnie przed rokiem Christie zapowiedział, że nie weźmie udziału w najbliższych Igrzyskach.

Materiały przygotowali: Mariusz Klimaszewski i Paweł Wołosik

KRONIKA OLIMPIJSKA

WOLNY Z „DZIKĄ KARTĄ"

Zabiegi kierownictwa Polskiego Związku Zapaśniczego przyniosły sukces. Międzynarodowa Federacja Zapaśnicza (FILA) przyznała „dziką kartę" w wadze 68 kg w stylu klasycznym Ryszardowi Wolnemu (Unia Racibórz).

Oto olimpijska ekipa naszych zapaśników w stylu klasycznym: Piotr Jabłoński (Gryf Chełm) – 48 kg, Dariusz Jabłoński (Gryf) – 52 kg, Stanisław Pawłowski (Zagłębie Wałbrzych) – 57 kg, Włodzimierz Zawadzki (Legia Warszawa) – 62 kg, Ryszard Wolny (Unia Racibórz) – 68 kg (dzika karta), Józef Tracz (Śląsk Wrocław) – 74 kg (dzika karta), Jacek Fafiński (Legia) – 90 kg, Andrzej Wroński (Legia) – 100 kg.

EKIPA JEŹDŹCÓW JEST JUŻ W ATLANCIE

Do miasta Igrzysk XXVI Olimpiady dotarła ekipa polskich specjalistów wszechstronnego konkursu konia wierzchowego. Stamtąd zawodnicy, luzacy i konie przejechali na miejsce rywalizacji o olimpijskie medale – Georgia International Horse Park, leżący 53 km od stolicy stanu Georgia.

W rywalizacji weźmie udział pięciu zawodników: Piotr Piasecki (Legia Stara Miłosna), Bogusław Jarecki (Hubertus Biały Bór), Bogusław Owczarek (BKJ Bogusławice), Artur Społowicz (Stragona Strzegom) oraz Rafał Choynowski (nie zrzeszony). Piasecki pojedzie na „Lady Nałęczowiance" (dawna nazwa „Lady Megan", Jarecki na „Polisie" (taką nazwę nosi teraz zakupiony w W. Brytanii – „Walk About Creek"), Owczarek na „Askarze", natomiast Społowicz na „Hazardzie", a Choynowski na „Viva".

Ekipie towarzyszą, trener Jan Lipczyński, dr weterynarii – Michał Grunwald oraz luzacy Ewa Mueller, Zbigniew Gawan, Krystyna Trybuła i Zuzanna Kryczyńska. 19 lipca trener będzie musiał podać skład w rywalizacji zespołowej (4–osobowa ekipa) oraz nazwisko jednego jeźdźca, który wystartuje w konkurencji indywidualnej. Będzie nim prawdopodobnie Artur Społowicz. Olimpijskie zawody WKKW zaplanowano w dniach 21–24 lipca.

XV Igrzyska Olimpijskie – Helsinki 1952

Dwie wioski

Po raz drugi w historii Igrzyska Olimpijskie odbyły się w Skandynawii. W 1952 roku najlepsi sportowcy świata zawitali do stolicy Finlandii – Helsinek. Miasto to miało być areną Olimpiady już w 1940 roku, jednak II wojna światowa uniemożliwiła organizację Igrzysk.

W Helsinkach zadebiutowały reprezentacje Bahamy, Ghany, Gwatemali, Izraela, Indonezji, Antyli Holenderskich, Tajlandii, Południowego Wietnamu, Hong Kongu, Republiki Federalnej Niemiec oraz drużyna Związku Radzieckiego.

Pierwszy medal dla „Sbornej" zdobyła Nina Romaszkowa w rzucie dyskiem, a reprezentacja Kraju Rad w ogólnej klasyfikacji medalowej zajęła drugie miejsce, ustępując jedynie Stanom Zjednoczonym.

W Helsinkach wystartowała liczna, bo ponad 120–osobowa reprezentacja Polski, która została zakwaterowana w wiosce olimpijskiej Otaniemi razem z innymi państwami bloku wschodniego.



Pozostali sportowcy zamieszkali w wiosce olimpijskiej – Kapyla.

Dorobek biało–czerwonych to jeden złoty, dwa srebrne i jeden brązowy medal. Pierwsze złoto w powojennej historii Olimpiad zdobył dla Polski Zygmunt Chychła w turnieju bokserskim. W finałowej walce w kategorii półśredniej Polak pokonał Siergieja Szczerbakowa (ZSRR).

Brązowy medalista XIV IO w Londynie – pięściarz Aleksy Antkiewicz również i w Helsinkach znalazł się w strefie medalowej. W finałowej walce w kat. lekkiej uległ Aurelianowi Bolognesi (Włochy) zdobywając srebrny medal.

Olimpiada w Finlandii przyniosła Polsce jak dotąd jedyny medal w gimnastyce mężczyzn. Jerzy Jokiel wywalczył srebrny krążek w ćwiczeniach wolnych razem z Japończykiem Tadao Uesako.

W Helsinkach narodziła się słynna „złota jedenastka" węgierskich piłkarzy. Gyula Grosics, Ferenc Puskas, Jozsef Bozsik, Sandor Kocsis, Nandor Hidegkuti, Zoltan Cibor, Laszlo Budai II i spółka z łatwością pokonała wszystkich rywali stając na najwyższym podium. W finale Węgrzy pokonali Jugosławię 2:0.

W olimpijskich turnieju hokeja na trawie triumfowali po raz piąty z rzędu reprezentanci Indii.

Bohaterami Igrzysk w Helsinkach byli Emil Zatopek i Laszlo Papp. Zatopek, który miał przydomek „Czeskiej Lokomotywy" sięgnął po trzy złote medale: w maratonie, w biegu na 5 i 10 km. Natomiast Węgier Laszlo Papp, po raz drugi zdobył złoty medal w turnieju bokserskim.

Herosi Olimpiad

Cudowne dziecko

Na Igrzyskach Olimpijskich w 1976 roku w Montrealu sędziowie po raz pierwszy w historii gimnastyki przyznali notę 10 punktów. Ocenę marzenie otrzymała niespełna 15–letnia reprezentantka Rumunii Nadia Comaneci.



Uczennica z Bukaresztu zaprezentowała prawdziwe mistrzostwo i unikalny program. Trzy razy sięgnęła po złoty medal. Rumunka ważąca zaledwie 38 kilogramów wygrała ćwiczenia na poręczach, równoważni i triumfowała w wieloboju indywidualnym. Widzowie zgromadzeni w hali Forum podziwiali jej salta na równoważni i nieprawdopodobne układy na poręczy.

Nadia Comaneci w Montrealu zdobyła również srebro w wieloboju drużynowym i brąz w ćwiczeniach wolnych. W tym samym roku uznano Rumunkę za najlepszą sportsmenkę świata. Nagrodę tę otrzymała również w 1977 roku.

Kolejna Olimpiada w Moskwie w 1980 roku była już mniej udana lecz i tak okazała w medalowy dorobek. Comaneci wywalczyła dwa złote (na równoważni oraz w ćwiczeniach wolnych) i dwa srebrne medale.

Później jej losy potoczyły się dramatycznie. Wiele lat była molestowana seksualnie przez jednego z synów „Słońca Karpat" Nicolae Ceausescu. W 1989 roku przebywając w Nowym Jorku poprosiła o azyl polityczny. Kilkanaście dni potem sąd wojskowy skazał rumuńskiego przywódcę na karę śmierci.

W bieżącym roku Nadia stanęła, nie po raz pierwszy, na ślubnym kobiercu. Jej wybrankiem został mistrz olimpijski z Los Angeles w gimnastyce, Amerykanin Bart Conner.

16 DNI DO ATLANTY

TELEWIZJA POLSKA - SPÓŁKA AKCYJNA

poszukuje kandydatów na stanowisko dyrektora oddziału Terenowego TVP S.A. w Białymstoku

1. Kandydaci powinni spełniać następujące wymagania:
- wykształcenie wyższe, pożądane prawnicze lub ekonomiczne,
- minimum 3 lata pracy na stanowisku kierowniczym,
- znajomość mechanizmów gospodarki rynkowej oraz funkcjonowania podmiotów gospodarczych działających w zakresie mediów,
- pełna dyspozycyjność
- dobry stan zdrowia

2. Oferty składane przez kandydatów powinny zawierać:
- podanie z motywacją ubiegania się o stanowisko dyrektora Oddziału Terenowego TVP S.A.
- curriculum vitae z opisem przebiegu dotychczasowej pracy zawodowej i osiągnięć zawodowych,
- odpisy dokumentów stwierdzających posiadane wykształcenie i kwalifikacje,
- odpisy dokumentów potwierdzających staż pracy wraz z opiniami z poprzednich miejsc pracy,
- aktualne zaświadczenie lekarskie o stanie zdrowia i braku przeciwwskazań do zajmowania kierowniczego stanowiska,
- koncepcję działalności i rozwoju Oddziału Terenowego TVP S.A. w Białymstoku.

Oferty w zaklejonych kopertach z dopiskiem "Białystok", prosimy przesłać w ciągu 14 dni od daty ukazania się ogłoszenia pod adresem:

Biuro Oddziałów Terenowych TVP S.A.
00-999 Warszawa, ul. Woronicza 17

13849a

GAZETA współczesna

– dziennik regionalny. **Adres**: Białystok, ul. Suraska 1, skr. poczt. 193, teleks 852–106, fax 423–245. **Wydawca** : „Kresy BO" sp. z o.o., **prezes – Zbigniew Fabjańczuk, wiceprezes i redaktor naczelny – Jerzy Kostrzewski** – tel. 420–935. **Sekretariat redakcji** – tel. 422–377, modem 421–508. **Dział miejski** – tel. 421–118, 441–762, 423–240. **Dział ekonomiczny** – tel. 427-710, 425–366. **Dział reportażu** – tel. 423–240, 423–241, 441–746. **Dział społeczny** – 441–746. **Dział sportowy** – 422–317. **Magazyn Tydzień** – tel. 441–746. **Studio komputerowe i korekta** – tel. 422–623. **Biuro marketingu i promocji** – tel. 423–242, 423–244. **Biuro reklam i ogłoszeń** – tel./fax 425–116, kierownik – tel. 420–521. **Oddziały**: Ełk, ul. Małeckich 2 – tel./fax 10-85-05; Giżycko, ul. Pocztowa 3 – tel./fax 52–80; Łomża, Aleja Legionów 7 – tel./fax 165–697; Suwałki, ul. Kościuszki 32 – tel. 663–000, fax 665–726. **Druk**: Białostockie Zakłady Graficzne. Konto: 340409–808–136 w PBG SA Oddział w Białymstoku. Redakcja nie odpowiada za treść reklam i ogłoszeń. Materiałów nie zamówionych redakcja nie zwraca, w nadesłanych zastrzega sobie prawo dokonywania skrótów i zmiany tytułów.

Redaktor wydania – Mirosław Piontkowski

bm

EKOLOGICZNY MARATON

W Lęborku rozegrany został w miniony weekend Ekologiczny Maraton. Zwyciężył Dmitrij Piatniczuk (Ukraina) – 2:26,34. Startowało 200 biegaczy.

Na dziewiątym miejscu uplasował się Sławomir Sztejter (Browar Suwałki) – 2:31,32.

Jednocześnie prowadzona była klasyfikacja mistrzostw Polski weteranów w maratonie. Pierwsze miejsce wywalczył Ryszard Malczak – 2:31,59. Tadeusz Dziekoński z Jagiellonii przybiegł na metę na ósmym miejscu, w czasie 2:55,40. Dwunasty był Aleksander Prokopiuk (Hamech Hajnówka) – 3:35,10.

TENISOWA LIGA METAXY

Tenisiści amatorzy rozpoczęli rozgrywki w pierwszej i drugiej Lidze Metaxy, których organizatorem jest TT „Stanley". W I lidze bierze udział 14 zawodników, a w drugiej 20.

Oto pierwsze wyniki spotkań:

I liga: Tomasz Łaciński – Jerzy Sykulski 6:1, 6:2; Roman Rakowski – Zdzisław Hrynkiewicz 7:6, 0:6, 6:3; Zdzisław Hrynkiewicz – Tomasz Łaciński 6:4, 2:6, 6:2; Tomasz Łaciński – Jerzy Sykulski 6:3, 7:5, Zdzisław Hrynkiewicz – Tomasz Łaciński 3:6, 6:3, 7:6 (7-2); Roman Rakowski – Tomasz Łaciński 7:6, 4:1 (krecz); Roman Rakowski – Izydor Gaiński 7:6, 7:6; Tomasz Łaciński – Mirosław Chilimoniuk 6:4, 2:6, 6:1; Ryszard Wojciechowski – Jerzy Sykulski 6:3, 6:2.

II liga: Andrzej Półkośnik – Mirosław Waszak 6:1, 4:6, 6:1; Błażej Siwiec – Jan Pietruski 6:0, 6:4; Błażej Siwiec – Włodzimierz Kondej 6:4, 6:4; Mirosław Waszak – Jan Pietruski 6:2, 6:4; Błażej Siwiec – Mirosław Waszak 6:1, 6:4.

SZACHOWY TURNIEJ

Koło Szachowe, działające przy Gminnym Ośrodku Kultury w Janowie, jest organizatorem międzynarodowego turnieju szachowego dzieci, który odbędzie się w ramach obchodów Dni Janowa.

Turniej rozegrany zostanie w dniach 12-14 sierpnia w sali klubu „Panderoza" w Janowie koło Sokółki.

W zawodach mogą wziąć udział wszyscy chętni, urodzeni w roku 1981 i młodsi, którzy nadeślą zgłoszenia do dnia 1 sierpnia pod adresem: Koło Szachowe przy GOK Janów, 16-130 Janów, ul. Białostocka, tel. 142.

(mark)

Dojlidy bez trenera

Koszykarze Dojlid-Instalu Białystok nadal pozostają bez trenera. Adam Wielgosz ze względów rodzinnych odmówił przyjęcia funkcji szkoleniowca. Białostoccy działacze rozpoczęli nowe poszukiwania trenera.

Zakończyły się natomiast wszystkie sprawy kontraktowe Aleksieja Olszewskiego, którego Dojlidy pozyskały z drużyny Grodno '93. Mierzący 198 cm skrzydłowy podpisał kontrakt z białostockim klubem na 4 lata.

Niedługo do Białegostoku zawitają na testy Bruździński (205 cm) z Czarnych Słupsk oraz Tomasz Włodowski (Stal Bobrek Bytom).

Od 10 lipca koszykarze Dojlid rozpoczynają przygotowania do nowego sezonu. Najpierw trenować będą na obiektach Włókniarza i MOSiR, a 15 lipca wyjeżdżają na zgrupowanie do Tomaszowa Mazowieckiego.

(mark)

Stal Stalowa Wola – MOSP Białystok 1:2 (1:0)

Bliżej brązu

Juniorzy starsi MOSP Białystok są bliscy zdobycia brązowych medali mistrzostw Polski. W pierwszym meczu o III miejsce, rozegranym na wyjeździe, pokonali piłkarzy Stali Stalowa Wola 2:1 (0:1).

MOSP: Mińko – Wołczyk, Michaluk, Lewicki (78 min Łotko), Maciejczuk, Wojnowski, Kozłowski (53 min Łuczko), Pachowicz, Krasucki, Surynowicz (60 min Lubczyński), Matys.

Bramki zdobyli: dla **MOSP** – Czubat (65 min – samobój), Łuczko (78); dla **Stali** – Lebioda (27).

Sędziował: Tomasz Mikulski (Lublin).

Spotkanie było bardzo wyrównane. W I połowie przewagę posiadali gospodarze. W 27 minucie gry bramkarz MOSP Piotr Mińko popełnił błąd, po którym do piłki doszedł Lebioda. Piłkarz Stali nie miał problemów w zdobyciu gola.

Po zmianie stron boiska sytuacja się odwróciła. Inicjatywę mieli podopieczni Janusza Kaczmarza. W 65 minucie, po dośrodkowaniu na pole karne Stali, zawodnik gospodarzy, Czubat tak niefortunnie interweniował, iż główką strzelił samobója.

Na dwie minuty przed końcem meczu, po strzale z dystansu Piotra Łuczko, białostoczanie uzyskali zwycięskiego gola.

Rewanż rozegrany zostanie 7 lipca na stadionie w Wasilkowie lub Białymstoku.

(mark)

Mistrzostwa Polski w kolarstwie górskim

Brawa dla Bukowskiego

W ubiegły weekend do Wisły przyjechali najlepsi polscy kolarze górscy, by uczestniczyć w 4 krajowym championacie. Wśród nich byli dwaj reprezentanci Polski na Igrzyska Olimpijskie w Atlancie – Sławomir Barul i Marek Galiński (obaj Optex Opoczno). Nie zabrakło też przedstawicieli naszego regionu z Browaru Dojlidy Białystok i LKS Prim Kolarzyk Ełk.

Wiślańska trasa była bardzo trudna, wytyczona została w urozmaiconym terenie górskim, a jedna pętla liczyła 7,9 kilometrów długości. Najlepiej na niej czuli się wspomniani olimpijczycy, którzy w dobrym stylu pokonali trasę, wymagającą wielu umiejętności technicznych.

Wśród seniorów pierwszy linię mety minął Sławomir Barul zdobywając trzeci w karierze tytuł mistrza Polski. Na drugim i trzecim miejscu uplasowali się byli zawodnicy Prim Ełk – Cezary Zamana oraz Jan Wiejak.

W kategorii Orlik triumfował Marek Galiński. Kolejne dwie lokaty zajęli Artur Ziółkowski (niegdyś Prim Ełk) oraz Tomasz Bukowski (LKS Prim Kolarzyk Ełk).

Oto wyniki niektórych kategorii:

Senior (Elite): 1. Sławomir Barul (LKS Optex Opoczno) – 2:51.55, 2. Cezary Zamana (ZGK Mróz Borek Wlk.) – 2:54.28, 3. Jan Wiejak (Haro Bike) – 2:56.56... 10. Konrad Całkiewicz (LKS Prim Kolarzyk Ełk) – strata 1 okrążenie, 12. Grzegorz Radziwonowski (Browar Dojlidy Białystok) – strata 1 okr.

Orlik (Espoir): 1. Marek Galiński (LKS Optex Opoczno) – 2:53.07, 2. Artur Ziółkowski (CWKS Legia Specjalized) – 2:55.35, 3. Tomasz Bukowski (LKS Prim Kolarzyk Ełk) – 3:02.13... 23. Grzegorz Golonko (Browar Dojlidy Białystok) – strata 1 okr., 32. Dariusz Zięba (LKS Prim Kolarzyk Ełk) – strata 1 okr.

Junior: 1. Marcin Karczyński (KKG Ski-Sport Sanok) – 1:50.28, 2. Michał Konik (Aglo Wilanów Atala) – 1:52.20, 3. Grzegorz Bondar (CH Ursus Baszta Bytów) – 1:53.22... 14. Marcin Mróz (LKS Prim Kolarzyk Ełk) – 2:07.30, 17. Krzysztof Florczyk (LKS Prim Kolarzyk Ełk) – 2:08.20, 35. Marcin Baranowski (LKS Prim Kolarzyk Ełk) – 2:22.12, 41. Tomasz Pietrzycki (Browar Dojlidy Białystok) – 2:26.49.

Junior młodszy: 1. Krzysztof Murdza (Pekpol Bizon Bieganów) – 1:26.28, 2. Konrad Łapa (WLKS Arge Kraków) – 1:27.00, 3. Damian Janus (LKS Optex Opoczno) – 1:28.03... 13. Adam Surowiecki (LKS Prim Kolarzyk Ełk) – 1:34.42.

Weteran (Masters): 1. Ireneusz Budziński (KKG Mongoose Polanica Zdrój) – 1:32.09, 2. Piotr Dziedzic (Włókniarz Dynamo Łódź) – 1:33.40, 3. Witold Woźniak (Giant Polska) – 1:35.35... 10. Konrad Całkiewicz (LKS Prim Kolarzyk Ełk) – 1:43.20, 11. Wojciech Czarniecki (Browar Dojlidy Białystok) – 1:45.05.

(paw)

Wimbledon '96

101 asów Radulescu

Faworytka, dotowanego nagrodami w wysokości 9,7 mln dolarów, turnieju wimbledońskiego, rozstawiona z nr 1 niemiecka tenisistka Steffi Graf, nie dała szans swej odwiecznej rywalce 27-letniej Czeszce Janie Novotnej. W 1/4 finału tenisistka z Prostiejova okazała się tym razem mniej groźna niż oczekiwano. Wygrana Graf 6:3, 6:2 była dość gładka.

W każdym razie nic nie przypominało finału z 1993 r., kiedy to Novotna prowadziła już 4:1 i także przegrała. Rozstawiona z nr 6 Novotna stawiała opór faworytce turnieju zaledwie przez godzinę.

Jedna tenisistka nie rozstawiona (Amerykanka Meredith MCGrath) w półfinałach oraz czterej nie rozstawieni tenisiści w ćwierćfinałach singla (Niemiec Alexander Radulescu, Brytyjczyk Tim Henman, Australijczyk Jason Stoltenberg i Amerykanin MaliVai Washington) – to częściowo efekt „zmęczenia materiału" wykazywanego przez wielu mistrzów wojażujących przez cały rok z turnieju na turniej oraz nietypowych warunków – gry na wimbledońskiej trawie, która w tym roku – ze względu na znaczną wilgotność – była śliska i niebezpieczna.

Znakomicie gra w tegorocznym turnieju wimbledońskim Pete Sampras. Amerykanin jest zdecydowanym faworytem. Rewelacja to Niemiec rumuńskiego pochodzenia Alexander Radulescu. „Idzie jak burza" i zaserwował już w tym turnieju 101 asów!

Wyniki:

Kobiety: **1/8 finału**: Kimiko Date (Japonia, 12) – Conchita Martinez (Hiszpania, 3) 5:7, 7:6 (7-5), 6:3; Jana Novotna (Czechy, 6) – Patricia Hy-Boulais (Kanada) 6:3, 6:1; Mary Joe Fernandez (USA, 9) – Ai Sugiyama (Japonia) 6:4, 1:6, 6:3; Mary Pierce (Francja, 13) – Jelena Lichowczewa (Rosja) 6:2, 6:3; Judith Wiesner (Austria) – Amy Frazier (USA) 6:4, 6:4; Meredith McGrath (USA) – Katarina Studenikova (Słowacja) 6:4, 6:0.

ćwierćfinały: Steffi Graf (Niemcy, 1) – Jana Novotna (Czechy, 6) 6:3, 6:2; Arantxa Sanchez-Vicario (Hiszpania, 4) – Judith Wiesner (Austria) 6:4, 6:0; Meredith McGrath (USA) – Mary Joe Fernandez (USA, 9) 6:3, 6:1; Kimiko Date (Japonia, 12) – Mary Pierce (Francja, 13) 2:6, 6:3, 6:1.

Pary półfinałowe: Graf – Date, Sanchez-Vicario – McGrath.

Mężczyźni: 1/8 finału: Pete Sampras (USA, 1) – Cedric Pioline (Francja, 16) 6:4, 6:4, 6:2; Goran Ivanisevic (Chorwacja, 4) – Patrick Rafter (Australia) 7:6 (7-4), 4:6, 7:6 (9-7), 6:1; Richard Krajicek (Holandia) – Michael Stich (Niemcy, 10) 6:4, 7:6 (7-5), 6:4; Todd Martin (USA, 13) – Thomas Johansson (Szwecja) 3:6, 6:3, 7:5, 6:2; Jason Stoltenberg (Australia) – Jakob Hlasek (Szwajcaria) 6:2, 7:6 (7-2), 6:2; Tim Henman (Wielka Brytania) – Magnus Gustafsson (Szwecja) 7:6 (7-2), 6:4, 7:6 (7-4); Alexander Radulescu (Niemcy) – Neville Godwin (RPA) 6:3, 6:0, 6:4; MaliVai Washington (USA) – Paul Haarhuis (Holandia) 6:3, 6:4, 6:2.

Pary ćwierćfinałowe: Sampras – Krajicek, Ivanisevic – Stoltenberg, Henman – Martin, Washington – Radulescu.

(opr. paw)

TOUR DE FRANCE

Niemiec Erik Zabel z grupy Telekom wygrał trzeci etap wyścigu kolarskiego 83. Tour de France, z Vasquehal do Nogent-sur-Oise (195 km). Wyprzedził on na finiszu Włocha Mario Cipolliniego, a trzecie miejsce zajął Francuz Frederic Moncassin (GAN), który dzięki bonifikacie 8 sek wywalczył żółtą koszulkę lidera.

Na trasie wycofał się Włoch Enrico Zaina, drugi kolarz tegorocznego Giro d'Italia. Zawodnik ekipy Carrera uderzył w kierownicę jednego z rywali i doznał kontuzji kolana.

Ze szkolnych aren

Zakończył się rok szkolny, dobiegły również do mety igrzyska wojewódzkie organizowane przez Szkolny Związek Sportowy.

Na boisku Szkoły Podstawowej nr 37 w Białymstoku rozegrany został finałowy turniej igrzysk w piłce nożnej.

W meczu o I miejsce gospodarze – SP 37, trenowani przez **Janusza Walczaka** wygrali 4:1 (2:0) z SP 18 Białystok. W pojedynku o III miejsce górą była drużyna **SP Brańsk** wygrywając z SP 8 Białystok 2:1 (2:0).

Najlepsi strzelcy: 1. Krzysztof Kowalewski (SP Brańsk) – 12 goli, 2. Adam Drągowski (SP 3 Białystok) – 10, 3. Krzysztof Pałkiewicz (SP 37) – 8.

Za najlepszego bramkarza imprezy uznano golkipera SP 37 **Roberta Kolesińskiego**. W punktacji fair play zwyciężyła SP 37 Białystok.

Natomiast w Igrzyskach Wojewódzkich w piłce ręcznej triumfowały: wśród dziewcząt – **SP Turośń Kościelna (trener Witold Zajkowski)** przed SP 42 Białystok, SP Juchnowiec i SP Dąbrowa Białostocka.

W turnieju chłopców zwyciężyła drużyna **SP 36 Białystok (trener Józef Soliwoda)** przed SP 42 Białystok, SP 22 Białystok i SP Dąbrowa Białostocka.

W klasyfikacji najskuteczniejszych pierwsze miejsca zajęli: Monika Muszyńska (SP Turośń) – 29 bramek i Marcin Pryzowicz (SP 22 Białystok) – 61 bramek.

Na bramce najlepiej spisywali się: Urszula Skarżyńska (SP Juchnowiec) i Tomasz Skwarski (SP 22 Białystok).

Wojewódzki SZS w Białymstoku dziękuje dyrekcjom i katedrom Wychowania Fizycznego SP nr 37 oraz SP Turośni Kościelnej i SP 36 za udostępnienie obiektów szkolnych i pomoc w organizacji turniejów finałowych.

(mark)

MULTI LOTEK

1, 3, 4, 13, 16, 19, 20, 22, 25, 26, 29, 30, 31, 38, 40, 50, 61, 62, 64, 78

HALLO TAXI 96-27
20% ZNIŻKI PRZY ZAMÓWIENIACH TELEFONICZNYCH 9164

Zachmurzenie małe i umiarkowane. Temperatura maksymalna 20-22 °C, minimalna w nocy 10-12 °C. Wiatr słaby, południowo-zachodni.
Imieniny: Anatola, Jacka, Ottona

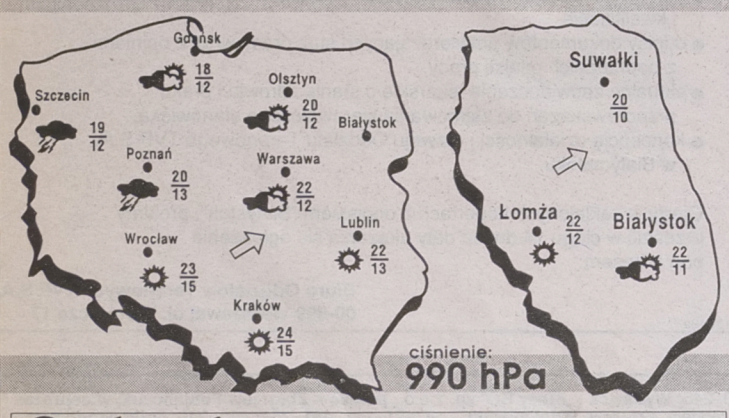

Podlasiak Sponsorem prognozy pogody jest sklep Podlasiak, zajmujący się sprzedażą wykładzin dywanowych, PCV, tapet. Białystok, Branickiego 17, tel. 327-417

tb