KATALIZATORY TŁUMIKI BOSAL prod. USA
Dostawa na drugi dzień.
Nawiążemy stałą współpracę.
Gwarantujemy wysokie zyski.
WYŁĄCZNY PRZEDSTAWICIEL
WIECZOREK & SYN
Szczecin, ul. Wernyhory 15
tel. (091) 878 715, fax 878 714
13642

GAZETA
współczesna

Nr indeksu 350133

DZIENNIK REGIONALNY • Białystok, Giżycko, Łomża, Suwałki • Nr 127 (13530) • Wtorek 2.07.96 r.

ISSN - 0137-9488 Nakład 20000 egz. Cena 50 gr (5.000 zł)

W Białowieży wybierano wczoraj nowego wójta – „Tłok na gminnej giełdzie", str. 3.

Czy znowelizowana ustawa o zaopatrzeniu emerytalnym i rentowym odbierze rencistom pieniądze – „Dajemy szansę, nie karzemy...", str. 3.

Latem posucha w kranach niegroźna – „Wody ci u nas dostatek", str. 4.

Białystok odnawia zabytki – „Zarząd podzielił pieniądze", str. 6.

Gmina Białystok i Ryszard Mazurek różnią się w szacunkach – „Odwieszony Park", str. 7.

Problemy Wojewódzkiej Biblioteki Publicznej w Łomży

Na kłopoty – likwidacja

Możliwość likwidacji sześciu placówek filialnych Wojewódzkiej Biblioteki Publicznej rozpatrują pracownicy Wydziału Kultury, Sportu i Turystyki Urzędu Wojewódzkiego w Łomży. Podstawą rozważań są zalecenia kontroli NIK. Krystyna Sobocińska – dyrektor WBP, jest zaskoczona takim stanowiskiem władz wojewódzkich.

Urzędnicy administracji państwowej swoje racje opierają na raporcie pokontrolnym NIK, w którym inspektorzy zwracają uwagę, iż fakt finansowania działalności filii WBP w Łomży z budżetu wojewody jest rozrzutnością. Twierdzą oni, że ciężar utrzymania tego typu działalności spoczywa na barkach samorządu i należy do jego zadań własnych.

Prawdopodobnie zalecenia NIK legły u podstaw postanowienia wojewody łomżyńskiego, który decyzją z dnia 29 marca tego roku uszczuplił budżet WBP o kwotę ponad 800 milionów starych złotych. Powyższa decyzja cofnięcia dotacji, właśnie na funkcjonowanie filii, była zdaniem wojewody uzasadniona obowiązkiem utrzymywania tych placówek przez Urząd Miasta.

– Ta informacja mnie zaskoczyła. Zmiany nastąpiły w trakcie trwania roku budżetowego i trudno je w ogóle komentować – opowiada Krystyna Sobocińska. – **W statucie biblioteki, zatwierdzonym przez wojewodę, istnieje punkt zapewniający obsługę mieszkańców Łomży. Do tej pory nikt nie kwestionował tych postanowień. Gdyby sytuacja dotyczyła roku przyszłego można byłoby, nawet z uszczuplonym budżetem, próbować organizacji działania biblioteki z systemem filialnym.**

Zdaniem dyrektor Sobocińskiej, likwidacja placówek jest zadaniem niewyobrażalnym.

– W tej chwili, pomijając aspekt ludzki, na stanie filii jest ponad 100000 woluminów. Nie wiem, gdzie można by zmieścić taką ilość książek – zastanawia się Krystyna Sobocińska.

Być może nie dojdzie jednak do najgorszego. Na ostatniej sesji Rady Miasta samorządowcy podjęli uchwałę o korekcie w budżecie i przeznaczyli na potrzeby biblioteki 20 tysięcy złotych.

– Jest to kolejny przykład sporu kompetencyjnego pomiędzy administracją rządową i samorządową – twierdzi Edward Matejkowski, wiceprezydent Łomży. – **Podjęliśmy decyzję o pomocy bibliotece, a konkretnie jej filiom. W ten sposób korygujemy mapę, utworzoną w Wydziale Kultury UW, na której Łomża jest białą plamą w zakresie finansowania przez samorząd działalności bibliotecznej.**

Należy mieć tylko nadzieję, że na szczytach władzy nie zapomni się o szarych czytelnikach, którzy finansują ze swoich podatków działalność organów administracji państwowej, jak i samorządowej. W Łomży z księgozbiorów WBP korzysta w chwili obecnej około 10 tysięcy czytelników. Część z nich to potencjalni wyborcy.

(ata)

W Zambrowie

Śmiertelne nieporozumienie

W Zambrowie wskutek nieporozumień w czasie kontroli samochodu zza wschodniej granicy jeden z policjantów oddał strzał, który śmiertelnie ugodził 34-letniego Białorusina.

Według nieoficjalnych informacji, pasażerowie kontrolowanego samochodu byli uzbrojeni. Zdarzenie miało miejsce w niedzielę wieczorem, kiedy policjanci zatrzymali do kontroli samochód przekraczający dozwoloną szybkość. Doszło do nieporozumień między kontrolującymi i kontrolowanymi. Wówczas padł ów śmiertelny strzał. Pasażerowie samochodu wraz z kierowcą zostali zatrzymani. **(PAP)**

Jutro druga tura wyborów prezydenckich w Rosji

Jelcyna zdrowy uścisk

Borys Jelcyn, który od czterech dni nie pokazywał się publicznie, pojawił się w poniedziałek w telewizji, wygłaszając krótkie, zaledwie 2-minutowe orędzie do narodu. Wyglądał jednak na zmęczonego, był sztywny i mówił trochę jak automat – zauważyły agencje.

Prezydent wezwał wyborców, by 3 lipca „pozostawili wszystkie swoje codzienne sprawy", poszli na wybory i „oddali głos na nową Rosję". Wyraził przekonanie, że „kierunek został wybrany właściwie". Zapewnił przy tym, że dokładnie wie, co robić, że ma po temu siły, wolę i zdecydowanie, a jedyne czego potrzebuje, to poparcie. Wezwał społeczeństwo do konsolidacji i występując w roli prezydenta całego narodu, zaapelował, by przestać dzielić Rosję na „białych" i „czerwonych".

Telewizyjne przemówienie Jelcyna zostało nagrane – jak poinformował jeden z koordynatorów jego kampanii wyborczej Siergiej Fiłatow – w poniedziałek i wyemitowane wkrótce po rejestracji. Pojawiając się przed kamerami telewizyjnymi Jelcyn przynajmniej częściowo zadał kłam pogłoskom o ciężkiej chorobie serca, która miała go przykuć do łóżka, nie pozwalając na wystąpienia publiczne. Zdaniem Reutera, wystąpienie to jednak tylko w niewielkim stopniu przekona wyborców, że prezydent jest zdolny do rządzenia.

Odwołanie przez Jelcyna w ciągu ostatnich 4 dni kilku zapowiadanych wcześniej, ważnych spotkań oraz podróży przedwyborczej do Tuły, wywołało w Moskwie falę spekulacji na temat zdrowia urzędującego prezydenta.

Ciąg dalszy na str. 2.



Wczoraj o godz. 9.00 rozpoczęły się egzaminy wstępne na białostockiej Filii UW. „Nie lubią fizyki" – czytaj na str. 6.

Fot. I. Wysocki



Państwowa Inspekcja Sanitarna dopuściła do kąpieli w br. więcej kąpielisk nadmorskich niż w latach ubiegłych. Nastąpiła poprawa stanu sanitarno–zdrowotnego wód, ale może się zdarzyć, że w trakcie sezonu niektóre kąpieliska zostaną zamknięte, gdy okaże się, że zmieniły się w nich warunki. Sanepid prowadzi bowiem nadal badania – poinformowano wczoraj w Warszawie.

Dopuszczone do użytku są wszystkie kąpieliska w województwach: szczecińskim (z wyjątkiem Mrzeżyna, na wschód od ujścia rzeki Regi), koszalińskim i słupskim. W woj. gdańskim zakaz kąpieli objął następujące kąpieliska: Swarzewo, Gnieżdżewo, Rzucewo, Osłonino, Rewę – na wschód od cypla, Mechelinki, Orłowo – rejon mola i rzeki Kaczej, Sobieszewo i Świbno.

(PAP)
Fot. PAP/CAF

Czy mamy prawo do zabijania?

Od wczoraj w Australii można legalnie dokonywać eutanazji, jako formy skrócenia męczarni nieuleczalnie chorych osób.

Możliwość dokonania „tego zabiegu" jest ściśle obwarowana. Przede wszystkim pacjenci muszą udowodnić, że znajdują się w terminalnej fazie choroby, bez możliwości dalszego leczenia się i muszą być świadomi w momencie śmierci. Nie mogą znajdować się w depresji. Po podpisaniu formalnej prośby, pacjent będzie czekał jeszcze 48 godzin – jest to czas na ostateczne przemyślenie swojej decyzji – zanim otrzyma śmiercionośny zastrzyk.

Ustawa ma swoich zwolenników i krytyków. Pierwsi uważają, że nareszcie chory sam będzie mógł decydować o końcu własnego życia. Przeciwnicy twierdzą, że nikt nie ma prawa. Nigdy nie wiadomo, kiedy człowiek umrze i czy choroba na pewno jest śmiertelną. Znane są przecież przypadki uzdrowień. Ponadto zawsze istnieje niepewność, czy decyzja o zakończeniu życia nie jest wynikiem presji, jaką niejednokrotnie na chorego wywiera jego rodzina. – Naszym powołaniem jest pomagać, a nie zabijać – mówią australijscy lekarze przeciwni eutanazji. Sprzeciwiają się tego typu praktykom również duchowni wszystkich wyznań.

(GP)

Szerzej o tym problemie napiszemy w najbliższym Magazynie.

jk

GAZETA współczesna

Z POSTULATAMI DO UNII

Strona polska ma szereg zastrzeżeń do obecnej formuły współpracy w ramach okresu przedakcesyjnego – powiedział wczoraj szef polskiej dyplomacji Dariusz Rosati, zapytany, czego oczekuje od rozpoczętego właśnie przewodnictwa Irlandii w Unii Europejskiej. Dodał, że Polska chciałaby szerzej uczestniczyć w II i III filarze współpracy UE, pełniej uczestniczyć w Radzie Europejskiej oraz szczytach ministerialnych, gdyż do tej pory sprowadzało się to do spraw protokolarno-ceremonialnych.

1 lipca Irlandia objęła na pół roku przewodnictwo Unii. Rosati powiedział, że podczas swojej wizyty w tym kraju za dwa tygodnie będzie chciał przedstawić „szereg pytań i postulatów".

O NATO Z CLINTONEM

Sekretarz stanu w Kancelarii Prezydenta Marek Siwiec poinformował, że w trakcie wizyty w Stanach Zjednoczonych, Aleksander Kwaśniewski będzie rozmawiał z prezydentem Billem Clintonem o polskich aspiracjach do NATO. Polski prezydent zamierza też określić reguły partnerstwa między oboma państwami, potwierdzić stabilność polskiej polityki zagranicznej oraz pokazać nasze osiągnięcia w dziedzinie ekonomicznej i rozwoju instytucji demokratycznych.

ANTHONY QUINN W SZPITALU

Znany amerykański aktor Anthony Quinn, liczący 81 lat, przebywa na oddziale kardiologicznym szpitala w Providence na północnowschodnim wybrzeżu USA. Anthony Quinn poczuł się źle w niedzielę wieczorem i jego lekarz uznał, iż lepiej przewieźć go do szpitala – powiedział Ricke Piester, rzecznik Rhode Island Hospital. Odmówił podania szczegółów dotyczących choroby aktora, przyznał jednak, iż jest on na oddziele kardiologicznym. W 1990 r. słynny odtwórca „Greka Zorby" poddał się operacji wszczepienia bypassa.

(PAP)

W piątek rozpoczną się rozmowy o przyszłości przemysłu okrętowego

Stocznia czy pole golfowe

W piątek rozpocznie pracę stały zespół, składający się z przedstawicieli związków zawodowych, konfederacji pracodawców oraz rządu, który będzie omawiał problemy przyszłości polskiego przemysłu okrętowego. W przyszłym tygodniu rozpoczną się również spotkania przedstawicieli związków zawodowych ze Stoczni Gdańskiej z reprezentantami rządu nt. restrukturyzacji tej stoczni – ustalili wczoraj na spotkaniu w Warszawie przedstawiciele rządu i „Solidarności".

Minister pracy i polityki socjalnej Andrzej Bączkowski uważa, że jak najszybciej powinno dojść do ogłoszenia przez sąd upadłości stoczni i wyznaczenia syndyka. Minister przypomniał, że postawiona w stan upadłości stocznia będzie mogła otrzymać „zewnętrzne zasilanie finansowe" na realizację roszczeń pracowniczych. Zapewnił, że restrukturyzacja Stoczni Gdańskiej ma być przeprowadzona w celu jej uzdrowienia gospodarczego, a nie likwidacji. Przewodniczący „S" Marian Krzaklewski powiedział, że związek wstępnie zgodził się z propozycjami Bączkowskiego, choć – jak powiedział – „przed ostatecznym przyzwoleniem na upadłość stoczni musi skonsultować się z jej załogą".

Przedstawiciele ministerstw: pracy i polityki socjalnej, finansów, przemysłu i handlu oraz przekształceń własnościowych spotkali się 1 bm. z delegacją NSZZ „Solidarność" w gmachu MPiPS. Przez ponad 3 godz. rozmawiano o realizacji złożonych przez „S" postulatów dotyczących przemysłu okrętowego i Stoczni Gdańskiej.

Tymczasem wbrew wcześniejszym zapowiedziom, iż Nowa Stocznia Gdańska wyłoniona ze Stoczni Gdańskiej S.A. zacznie funkcjonować od 1 lipca br., nie rozpoczęła ona jeszcze działalności produkcyjnej. Powodem jest brak dostaw wystarczającej ilości prądu oraz nie rozwiązane problemy finansowania nowej spółki.

Jerzy Bielecki, prezes Zarządu NSG, powiedział wczoraj, że zarządy obydwu stoczni będą nalegać na szybkie spotkanie z Wiesławem Kaczmarkiem, ministrem przekształceń własnościowych, aby wypowiedział się na temat obu stoczni i określił, czy na terenach NSG ma być „nowa stocznia czy pole golfowe", jak to określa załoga SG.

●

Paweł M., 39-letni pracownik Stoczni Gdańskiej S.A. popełnił w poniedziałek rano samobójstwo przez powieszenie. Nie wiadomo, co było przyczyną tego kroku. Samobójca pracował w wydziale transportu. Był ojcem trojga dzieci.

(PAP)

Jelcyna zdrowy uścisk

Cd. ze str. 1.

Jego doradcy i współpracownicy tłumaczyli nieobecność głowy państwa poważną niedyspozycją gardła, co zdawał się potwierdzić zachrypnięty głos Jelcyna podczas wygłaszania poniedziałkowego telewizyjnego orędzia do narodu.

Wiktor Czernomyrdin, który wczoraj spotkał się z Jelcynem, zapewniał, że prezydent jest tylko przeziębiony i że w Rosji nie wydarzy się nic nadzwyczajnego. „Borys Nikołajewicz jest przeziębiony, ale dzisiaj miał już lepszy głos" – powiedział premier podczas konferencji prasowej. Czernomyrdin dodał, że o zdrowiu Jelcyna mógł między innymi sądzić po mocnym uścisku dłoni. „Sytuacja w kraju jest normalna. Nie dzieje się nic nieoczekiwanego, nieprzewidzianego, czy nadzwyczajnego. Wszystko będzie w porządku" – uspokajał Czernomyrdin.

Tymczasem sytuację próbował wykorzystać kontrkandydat Jelcyna w środowych wyborach – komunista Giennadij Ziuganow. Podczas wczorajszej konferencji prasowej zażądał on opublikowania świadectwa zdrowia obecnego prezydenta, twierdząc, że jego stan jest zły, „to całkiem jasne". Jednocześnie spekulował, że być może Jelcyn uległ swej „powszechnie znanej" słabości do alkoholu.

Lider rosyjskiej skrajnej prawicy Władimir Żyrinowski wezwał natomiast swoich zwolenników, by w drugiej turze wyborów prezydenckich głosowali przeciwko obu kandydatom.

Przywódca LDPR powtórzył jednak wczoraj, że uważa Ziuganowa za większe niebezpieczeństwo dla Rosji niż Jelcyna.

Popierający Ziuganowa nacjonalistyczny deputowany Stanisław Goworuchin wyraził opinię, że wybory powinny zostać przesunięte o 3 tygodnie lub miesiąc, by dać Jelcynowi szansę poprawy zdrowia. Komentując wystąpienie telewizyjne prezydenta powiedział: „Nie widzieliśmy go od kilku dni, a dziś pokazali nam umalowaną mumię, zupełnie jakby ją właśnie wydobyli z mauzoleum". „Dziś proponują nam, byśmy głosowali na żywego trupa" – powiedział Goworuchin podczas konferencji prasowej.

Zgodnie z rosyjską konstytucją, w sytuacji, gdy prezydent jest niezdolny do sprawowania swych obowiązków, władzę przejmuje premier, a nowe wybory prezydenckie mają się odbyć w ciągu 3 miesięcy.

Rosjanie mieszkający w Estonii i na Łotwie już w niedzielę odbyli drugą turę wyborów prezydenckich. Wtedy niekwestionowane zwycięstwo odniósł kandydat komunistów Giennadij Ziuganow, na którego w Estonii głosowało 63 procent mieszkających tam Rosjan, a na Łotwie 64,5 procent. Rosjanie mieszkający na Litwie będą głosować w środę – tak jak w samej Rosji.

Wyniki wyborów z Estonii i Łotwy ogłoszone zostaną dopiero w środę późnym wieczorem, po zakończeniu wyborów prezydenckich w samej Federacji Rosyjskiej.

(PAP, opr. p)

Od wtorku do piątku konsultacje budżetowe w rządzie

Rolnictwo podzieli koalicję?

Od wtorku do piątku w obecności premiera Włodzimierza Cimoszewicza poszczególni ministrowie odbędą serie półgodzinnych rozmów z wicepremierem i ministrem finansów Grzegorzem Kołodką, któremu przedstawią swoje uwagi i zastrzeżenia co do założeń do przyszłorocznego budżetu państwa – poinformowała rzecznik rządu Aleksandra Jakubowska na poniedziałkowej konferencji prasowej.

Pierwsze spotkanie z wicepremierem i ministrem rolnictwa Romanem Jagielińskim zaplanowano na wtorkowe popołudnie. Podczas wczorajszej konferencji w URM, minister Jagieliński zaprzeczył, jakoby podczas wizyty w Stalowej Woli powiedział, „że rząd Cimoszewicza skąpi pieniędzy na rozwój obszarów wiejskich i że jest to najważniejsza kwestia powodująca niezgodność pomiędzy PSL a SLD". Jagieliński stwierdził, że został źle zacytowany przez prasę. Wyjaśnił, że powiedział, iż poziom nakładów na rozwój obszarów wiejskich w budżecie na 1997 r. będzie jednym z problemów, które koalicja będzie musiała rozstrzygnąć w najbliższym czasie.

Jagieliński podkreślił, że ta sprawa nie wiąże się z działalnością rządu Cimoszewicza, który realizuje budżet na 1996 r., ale z rozstrzygnięciami na rok przyszły.

Minister poinformował, że wniósł zastrzeżenia co do poziomu nakładów na rozwój wsi, zaproponowanych w założeniach budżetowych na przyszły rok, przedstawionych przez resort finansów. Podkreślił, że Rada Naczelna PSL podjęła uchwałę, że nakłady te powinny wzrosnąć realnie o 3 proc., podczas gdy propozycja resortu finansów oznacza, że wzrost ten nie dogoni poziomu inflacji.

Jagieliński dodał, że zastrzeżenia PSL budzi też koncepcja podwyższenia składek na ubezpieczenie społeczne płaconych przez rolników. Zaznaczył, że w przypadku gospodarstw małych (1-3 ha) oznaczało to będzie, iż wydatki rolników na ubezpieczenie wzrosną z 20 proc. do 40 proc. ich ogólnych dochodów. Poinformował, że 12 proc. polskich gospodarstw w ogóle nie sprzedaje swoich produktów, natomiast 30 proc. sprzedaje artykuły żywnościowe za co najwyżej 30 mln zł brutto w skali roku.

O priorytetach budżetowych na przyszły rok, podczas wczorajszego wieczornego spotkania dyskutowała również koalicja.

(PAP)

Po 75 latach rządzenia Mongolią

Klęska komunistów

Opozycyjna Koalicja Demokratyczna wysoko pokonała w niedzielnych wyborach parlamentarnych komunistów, kładąc kres 75-letniej władzy Mongolskiej Partii Ludowo-Rewolucyjnej (MPLR). Dwupartyjna koalicja zdobyła ponad dwukrotnie więcej miejsc niż MPLR, ku zaskoczeniu własnemu i obserwatorów.

Były to drugie wybory do Wielkiego Churału Państwowego od czasu uchwalenia w 1992 r. postkomunistycznej konstytucji (w 1990 r. demokratyczne protesty doprowadziły do upadku rządów komunistycznych w starym stylu).

Koalicja Demokratyczna zdobyła co najmniej 48 miejsc w 76-miejscowym parlamencie (Partia Narodowo-Demokratyczna – 33 miejsca, Partia Socjaldemokratyczna – 12 miejsc, kandydaci niezależni startujący w ramach koalicji – 3 miejsca). MPLR, która przed wyborami miała w Wielkim Churale 70 deputowanych, zdobyła zaledwie 23 miejsca. Nie rozstrzygnięto jeszcze obsady pozostałych pięciu miejsc. Oficjalne wyniki mogą zostać ogłoszone nawet dopiero za dwa tygodnie.

Frekwencja wyborcza wyniosła 87,3 proc.

Associated Press podkreśla, że – zdaniem obserwatorów – nie ma niebezpieczeństwa, iż byli komuniści odmówią przekazania władzy. Odejście Mongolii od komunizmu dokonało się w sposób pokojowy i nikt nie sądzi, by teraz MPLR zdecydowała się na działania, które zagroziłyby zagranicznej pomocy i inwestycjom.

(PAP)

EKSPRESEM

● Śmiertelny wypadek miał miejsce wczoraj w Giżycku przy ul. Kętrzyńskiej. W czasie naprawy gry tv został porażony prądem 32-letni mężczyzna, który zmarł w drodze do szpitala.

● W nocy z niedzieli na poniedziałek całkowicie spłonęła stodoła w miejscowości Chrobotki, gm. Mońki. Przyczyną pożaru było prawdopodobnie zwarcie instalacji elektrycznej. Starty oszacowano na 50 tys. zł. Udało się uratować mienie o wartości 40 tys. zł.

● Tej nocy nie próżnowali złodzieje samochodów. W Suwałkach skradziono czerwonego fiata 125p o nr rej. SWL 8452. Z ul. Konopnickiej w Białymstoku zniknął opel kadett kombi o nr rej. BIE 6603 w kolorze srebrny metalik. Także w Białymstoku skradziono z ul. Powstańców czerwonego fiata 126p o nr rej. BTH 9219.

● Z kolei w Łomży działali złodzieje rowerów. Z piwnicy przy ul. Koszarowej zniknęły 2 rowery. Tyle samo – z piwnicy w bloku przy ul. Małachowskiego.

● Tej samej nocy policjanci zatrzymali w Dąbrowie Białostockiej dwóch sprawców włamania do sklepu spożywczo-monopolowego.

(semi)

Zwiększone uprawnienia klientów telekomunikacji

Łatwiej o reklamację

Od kilku dni obowiązują nowe zasady rozpatrywania reklamacji na usługi telekomunikacyjne. Klient nie tylko może zakwestionować wysokość rachunku telefonicznego, ale – i to jest najistotniejsze novum w stosunku do dotychczas obowiązujących przepisów – w razie nieuwzględnienia przez miejscowy Zakład Telekomunikacji zgłoszonych zastrzeżeń, ma prawo wniesienia odwołania do jednostki zwierzchniej.

W przypadku naszego regionu – jest to Dyrekcja Okręgu Telekomunikacji w Olsztynie. W razie negatywnej odpowiedzi, klient może zwrócić się do sądu o rozstrzygnięcie zaistniałego sporu i – co istotne – zwolniony jest z uiszczania kosztów sądowych.

– **Rozpatrzenie zgłoszonej reklamacji musi nastąpić w ciągu trzydziestu dni od daty jej złożenia. Jeśli zbadanie sprawy wymaga przeprowadzenia dodatkowych ustaleń, termin ten może być przedłużony do sześćdziesięciu dni. Wprowadzenie dwuinstancyjności w rozpatrywaniu reklamacji i możliwość odwołania się do sądu stwarzają korzystną sytuację dla klienta. Mówiąc najogólniej, łatwiej mu teraz będzie dochodzić swoich racji** – informuje zastępca dyrektora do spraw eksploatacji Zakładu Telekomunikacji w Białymstoku, Stanisław Gąsiorowski.

W ciągu pięciu miesięcy tego roku Zakład Telekomunikacji w Białymstoku otrzymał 1,5 tys. reklamacji. Zdaniem dyrektora Gąsiorowskiego, nie jest to wiele. Niejednokrotnie, przy zgłoszeniach do Biura Napraw, okazywało się, że nie ma awarii sieci czy też uszkodzenia aparatu, a zawinił abonent, który niewłaściwie odłożył słuchawkę telefoniczną.

Dyrektor Gąsiorowski nie obawia się, że z powodu nowych możliwości składania reklamacji nastąpi lawinowy ich napływ. Czy jednak tak się stanie – będzie można stwierdzić wkrótce, kiedy do abonentów dotrą rachunki za maj.

(h)

Wyrazy szczerego współczucia

Janowi Skiepko

z powodu śmierci

Bliskiej Osoby

składają:

Zarząd i pracownicy firmy PIH INFO-SERWIS

Wyrazy głębokiego współczucia

RODZINIE

z powodu śmierci

Zbigniewa Zdrojewskiego

Prezydenta Miasta Białegostoku
w latach 1986-1989

składają:

Prezydent i Zarząd Miasta Białegostoku

Praca zamiast renty

Dajemy szansę nie karzemy...

Rozmowa z posłanką Krystyną Sienkiewicz z Komisji Polityki Społecznej

– Blady strach padł na rencistów, kiedy usłyszeli, że znowelizowana ustawa o zaopatrzeniu emerytalnym i rentowym odbierze im świadczenia.

– Chcę ich uspokoić. Chronimy prawa już nabyte przez dzisiejszych rencistów. Ustawa nie działa wstecz. Te osoby, które mają przyznane świadczenie – będą je pobierały według obecnie obowiązujących przepisów. Poza tym nowa ustawa wejdzie w życie dopiero w IV kwartale 1997 r.

– Jakie są najistotniejsze zmiany?

– Rentę inwalidzką otrzyma tylko ta osoba, która ze względu na stan zdrowia nie może wykonywać żadnej pracy zarobkowej. Natomiast nawet ktoś dotknięty poważnym kalectwem, które jednak nie ma wpływu na możliwość wykonywania pracy, do renty się nie zakwalifikuje. Można stracić obie nogi, ale ręce mieć sprawne, nie mówiąc o zaletach umysłu.

– Kto będzie o tym orzekać?

– Nie jak dotychczas komisje lekarskie ZUS, ale lekarz-orzecznik. Mamy nadzieję na poprawę jakości orzeczeń ze względu na prostą do określenia odpowiedzialność osobistą za ich treść. Skończą się praktyki, że nieraz ginekolog wypowiadał się na temat schorzeń laryngologicznych.

– Wiele osób, zwłaszcza młodych, które utraciły zdrowie, chciałoby jednak pracować, ale teraz nie mają ku temu warunków.

– Zupełnym novum będzie przyznawanie tzw. renty szkoleniowej na okres 6 miesięcy z możliwością przedłużenia do 3 lat. To właśnie da szansę przekwalifikowania się tym, którzy nie mogą już pracować w dotychczasowym zawodzie. Renta będzie wynosić 75 proc. poprzednich zarobków lub 100 proc. w razie wypadku przy pracy lub choroby zawodowej. Z doświadczeń innych krajów wynika, że korzystniej przeznaczyć jakąś pulę pieniędzy na naukę nowego zawodu, niż dożywotnio lub przez wiele lat wypłacać renty.

– A jeśli rehabilitacja rokować będzie odzyskanie zdolności do pracy?

– Prawo do renty będzie wygasało.

– Zniknie z naszego słownika określenie „inwalida"?

– Tak, zastąpi je „osoba częściowo lub całkowicie niezdolna do pracy". Jest to zresztą określenie zgodne z międzynarodową kwalifikacją chorób i urazów.

– Ile właściwie mamy rencistów w Polsce?

– W ub. roku wypłacono ogółem aż 2,6 mln rent. Ale obok liczby rencistów problemem jest to, że przeciętny wiek osób, którym przyznaje się rentę, coraz bardziej się obniża. W 1989 r. wiek ten wynosił średnio 49 lat, a dziś – 46. Nie jest to obojętne dla funduszu ubezpieczeń społecznych, bowiem siłą rzeczy wydłuża się okres pobierania świadczeń przez rencistów. W ub.r. na 100 tys. pracujących orzeczenie stwierdzające inwalidztwo uzyskało 1.969 osób.

– Najwięcej jest rencistów III grupy?

– Blisko 50 proc. A zatem co druga osoba będąca inwalidą III grupy – a tylko częściowo niezdolna do pracy – pobiera świadczenie. W 1995 r. wydatkowano na renty ponad 100 bln starych zł. Co ciekawe, choć powszechnie słyszy się narzekania na zbyt niski poziom rent, równocześnie wiele osób usilnie stara się je uzyskać. Z drugiej strony nic też nie robią, aby poprawić swój stan zdrowia. Natomiast bardziej chorzy, którzy już naprawdę nie mogą kontynuować pracy w swoim zawodzie, albo w ogóle ją utracili ze względu na zdrowie i żyją tylko z renty, uznają ten fakt za wielce niesprawiedliwy.

– Czy rynek pracy jest jednak przygotowany, by dać zatrudnienie ludziom niepełnosprawnym?

– Ci ludzie często pozostaną w swojej pracy, tylko w zmniejszonym wymiarze czasu albo stworzy się dla nich specjalne warunki pracy. Tak zakłada i przyszła ustawa o rehabilitacji zawodowej. Poza tym ci ludzie będą szkoleni w zawodach najbardziej atrakcyjnych i poszukiwanych na rynku pracy. Pracodawców może zachęcą bodźce ekonomiczne, jak finansowanie stanowisk pracy z Funduszu Rehabilitacji Osób Niepełnosprawnych, ulgi w składce ZUS czy chociażby refundacja przeciętnej płacy przez 36 miesięcy. **(PAI)**

Rozmawiała: TERESA KWAŚNIEWSKA

Anna Bajko – wójt Białowieży odwołana

Tłok na gminnej giełdzie

W ubiegłym tygodniu białowiescy radni, stosunkiem głosów 11 do 4, odwołali Annę Bajko ze stanowiska wójta gminy. Do wyborów nowego wójta Rada miała przystąpić wczoraj.

– Odwołanie Anny Bajko nie powinno być dla nikogo niespodzianką – powiedział Gazecie Włodzimierz Wołkowycki, przewodniczący RM w Białowieży. – **W kwietniu Rada nie udzieliła wójtowi absolutorium za rok 1995. Zgodnie z prawem zatem, wniosek o odwołanie musiał być postawiony. Niespodzianką jest jedynie to, że tak wielu radnych wniosek zaakceptowało.**

Annie Bajko zarzucono niewłaściwe gospodarowanie m.in. kredytami, kwestionowano też celowość jej decyzji gospodarczych. Odwołana wójt z zarzutami się nie zgadza. Prawdziwych przyczyn swego odwołania upatruje poza racjami merytorycznymi.

Wczoraj, o godz. 18, RG rozpoczęła obrady, które być może – podkreślał przewodniczący W. Wołkowycki – doprowadzą do wyboru nowego wójta. Na „gminnej giełdzie" za najpoważniejszych kandydatów uważa się Stanisława Kujawiaka, dyrektora białowieskiego Ośrodka Kultury, Bazylego Skiepko, rencistę i Aleksego Siemioniuka, byłego posła, radnego Białowieży, prezesa miejscowego GS. Niektórzy uważają też, że szanse ma obecny przewodniczący Rady, Włodzimierz Wołkowycki. Do chwili zamykania tego numeru „Gazety" obrady RG trwały.

Do problemów gminy Białowieża powrócimy w najbliższym Magazynie.

(g)

W drugim półroczu będziemy spłacać więcej, choć...

Mniej niż zakładano

Od wczoraj obowiązuje podwyżka rat dla osób spłacających kredyt mieszkaniowy według tzw. normatywu. Wysokość rat spłaty długu zmienia się co pół roku.

Przypominamy, że dotyczy to osób spłacających kredyt za pośrednictwem spółdzielni mieszkaniowych w oparciu o tzw. normatyw. Normatyw stanowią średnie zarobki brutto w województwie podzielone przez wskaźnik 350. Normatyw pomnożony przez powierzchnię mieszkania daje miesięczną ratę spłaty kredytu. Nie może ona przekroczyć 110 proc. średnich zarobków w kraju podzielonych przez 350. Liczbę tę ustalają ministrowie finansów i budownictwa.

Dotychczas wszystko wskazywało na to, że w II półroczu 1996 liczba ta nie zmieni się i tak, jak w I półroczu wyniesie 350. Na jej podstawie wyliczone zostały już nawet normatywy. Resort budownictwa wstrzymał się jednak z ich opublikowaniem i w zeszłym tygodniu Ministerstwo Finansów podało nowe stawki wyliczone na podstawie liczby 380.

W większości województw spowoduje to wzrost miesięcznych rat zaledwie o ok. 1–3 proc. Tylko w województwie bielskim spłaty będą teraz o kilka groszy na metrze niższe. Gdyby pozostała liczba 350, podwyżki byłyby 5–6 krotnie większe.

Miesięczne raty przypadające na jeden metr mieszkania w województwach białostockim, łomżyńskim i suwalskim wyniosą odpowiednio: w Białostockiem – 1,87 zł/mkw. (wcześniej było – 1,84 zł/mkw.), w Łomżyńskiem – 1,83 zł/mkw. (w pierwszym półroczu – 1,73 zł/mkw.) i w Suwalskiem – 1,79 zł/mkw. (1,75 zł/mkw.).

BK

Tegoroczne zbiory ziół są znacznie niższe niż w roku ubiegłym

Podbiał dobry na grypę

Mimo podwyższenia cen w skupach ziół i kwiatów roślin leczniczych jest mało zbieraczy. Tegoroczne zbiory, jak szacują pracownicy białostockiego Herbapolu, będą o jedną trzecią niższe niż w roku ubiegłym.

Zbieracze ziela i kwiatów ruszyli już w teren. Koniec czerwca i początek lipca to sezon kwitnienia czarnego bzu, czas kiedy pojawiają się pierwsze kwiaty lipy i akacji. Znawcy zbierają też liście podbiału, korzenie łopianu, mydelnicę lekarską i białą dziewannę.

Herbapol płaci za zioła od 50 groszy za kilogram świeżych liści podbiału, przez 45 zł/kg suszonych kwiatów bławatka, do 70 zł/kg suszonych kwiatów jasnoty. Suszone ziółka są bardzo żmudne do przygotowania, stąd ich tak wysoka cena. Popularne teraz i najczęściej przynoszone do skupów kwiaty lip kosztują 1,5 zł/kg (świeże). Przy dobrym staraniu na ziołach można zarobić dziennie nawet do 50 zł.

W Herbapolu przyjmowane są tylko te zioła, które nie pochodzą z terenów przydrożnych i miast. Jako podstawowy produkt leków i herbat leczniczych nie mogą one zawierać substancji szkodliwych, szczególnię ołowiu, którego pełno jest przy drogach. „Skład chemiczny" ziółek badany jest w laboratorium. Czy inne punkty skupu badają – tak jak Herbapol – przynoszone zioła, nie wiadomo.

Tegoroczny skup jest opóźniony z powodu późnej, chłodnej i mokrej wiosny. Punkty skupu ziół podnoszą więc ceny. Mimo to sprzedających jest znacznie mniej niż rok temu. Zbieraczami ziół są co roku przeważnie ci sami ludzie. W ten sposób zarabiają emeryci oraz młodzi ludzie, którzy nie mają stałej pracy. **BK**

Zamtex na sprzedaż

Ministerstwo Przekształceń Własnościowych umieściło Zamtex z Zambrowa w transzy przedsiębiorstw przeznaczonych do szybkiej sprzedaży. Wniosek w tej sprawie złożył wojewoda łomżyński.

Zambrowskie Zakłady Przemysłu Bawełnianego Zamtex są największym przedsiębiorstwem w województwie łomżyńskim, zatrudniającym 1520 osób. Zatrudnienie w tych zakładach stanowi główne miejsce pracy dla mieszkańców Zambrowa.

Od stycznia 1993 roku firma jest zarządzana na zasadzie tzw. kontraktu menedżerskiego. Realizuje ugodę bankową zawartą w 1994 roku.

Zamtex jest największym w kraju producentem tkanin surowych (wytwarza ok. 20 proc. krajowej produkcji) oraz wykończonych drelichów. Zakłady są dostosowane do przerabiania najgorszych gatunków bawełny. Przy znacznych problemach przemysłu tekstylnego w Polsce Zamtex przez ostatnie lata utrzymywał wysoki poziom produkcji i stałą pozycję na rynku tkanin.

Listy intencyjne z deklaracjami udziału w prywatyzacji złożyli już przedstawiciele firm współpracujących z przedsiębiorstwem i pracownicy Zamtexu oraz Ian Hume, były szef misji Banku Światowego w Warszawie.

(MK)

Dziś pod nr telefonu 42-11-18 dyżuruje red. Rafał Rudnicki

Lekarze katoliccy protestują przeciw nowelizacji ustawy antyaborcyjnej

Obronić każde życie

W związku z podjętą przez Sejm Rzeczypospolitej Polskiej kolejną inicjatywą nowelizacji ustawy o planowaniu rodziny, ochronie płodu ludzkiego i warunkach dopuszczalności przerywania ciąży, białostocki oddział Katolickiego Stowarzyszenia Lekarzy Polskich protestuje przeciwko takim działaniom.

Lekarze skupieni w Stowarzyszeniu twierdzą, że potrzeba nowelizacji ustawy nie znajduje uzasadnienia w świetle wielu sprawozdań m.in. ministerstwa zdrowia dotyczących funkcjonowania ustawy z 1993 r. Fakty i wymowne liczby wskazują na jej zdecydowanie pozytywne skutki.

W opublikowanym w tej sprawie proteście czytamy, że *„w nowelizowanym projekcie ustawy deprecjonuje się wartość człowieka. Ustawa przeczy faktom biologicznym, genetycznym i fizjologicznym, a także psychologicznym i etycznym o prawdzie początku życia ludzkiego – od momentu połączenia komórek rodzicielskich. Sprzeciwia się etosowi lekarza, który ze swej istoty ma bronić życia i zdrowia pacjenta, także przed urodzeniem. Narusza on przysięgę Hipokratesa składaną przez każdego lekarza. Nowelizacja zmierza do pozbawienia dziecka poczętego zdolności prawnej – czyli możliwości bycia podmiotem prawa cywilnego".*

Zdaniem lekarzy skupionych w Stowarzyszeniu, zalecana antykoncepcja nie chroni przed zabiciem poczętego dziecka, ale je ułatwia – potwierdzają to doświadczenia krajów zachodnich. Często u kobiet, w następstwie zabójstwa dziecka poczętego, występują zaburzenia psychiczne oraz trwałe destrukcyjne ślady w psychice. Ten bardzo negatywny aspekt dotyczący zdrowia kobiet, projektowana ustawa zupełnie pomija. Nie wspomina ona też o ekologicznych metodach rozpoznawania płodności, które WHO nie tylko akceptuje, a obecnie wręcz je zaleca. Sprzeciw budzi eliminacja kontekstu osobowego i społecznego w zmianie wychowania prorodzinnego na edukację seksualną. Wychowanie seksualne nie uwzględniające wartości moralnych, rozwoju duchowego i uczuciowego prowadzi do deprawacji młodzieży, dewiacji osobowości oraz różnych form patologii społecznej.

Członkowie Stowarzyszenia twierdzą, że projekt zmiany ustawy jest nieracjonalny i bezzasadny i że wskazuje na jej wyłącznie polityczny charakter.

„Uważamy zmiany ustawy za postępowanie niemoralne oraz sprzeczne z prawem moralnym i interesem społecznym, z wynikami najnowszych badań demograficznych, które są wprost alarmujące ze względu na ujemny przyrost naturalny". **(opr. GP)**

Policja ostrzega – nad jeziorami giną cudzoziemcom auta

Kradną luksusowe

Policja przypomina cudzoziemcom spędzającym urlopy nad polskimi jeziorami na Suwalszczyźnie i Mazurach, iż w miesiącach wakacyjnych ginie tam wiele luksusowych samochodów należących do obcokrajowców. Gangi złodziei penetrują nawet niewielkie miejscowości letniskowe – poinformowała wczoraj Ewa Przełomska, rzecznik prasowy Komendy Wojewódzkiej Policji w Suwałkach.

W lipcu i sierpniu 1994 r. na szkodę cudzoziemców zginęły nad polskimi jeziorami 53 auta (głównie audi, mercedesy i volkswageny), w tym samym okresie ub.r. – 37 pojazdów. Już pierwszej tegorocznej lipcowej nocy w Rucianem Nidzie auto stracił Niemiec podróżujący po Mazurach nissanem terano.

„W miesiącach letnich wzrasta liczba kradzieży luksusowych aut, a z wykrywalnością tych przestępstw nie jest najlepiej. Najczęściej samochody giną nad ranem, a policja powiadamiana jest kilka godzin później, kiedy auta są już po drugiej stronie granicy" – dodała Przełomska. Policja radzi cudzoziemcom korzystać tylko ze strzeżonych parkingów i dokładnie zamykać auta nawet podczas krótkotrwałej przerwy w podróży. **(PAP)**

Agnieszce Suchowierskiej i Andrzejowi Maliszewskiemu z okazji ślubu

Długich lat w weselu i radości,
drogi życia usłanej różami,
wiele szczęścia, dozgonnej miłości
i nad domem – gniazda z bocianami

życzą koleżanki i koledzy
z „Gazety Współczesnej"

Latem nie będzie sucho w białostockich kranach

Wody ci u nas dostatek

Meteorolodzy przewidują, choć na razie aura temu przeczy, że tegoroczne lato będzie długie, suche i upalne. Czy istnieje zatem obawa, że w mieszkaniach – zwłaszcza na wyższych piętrach – krany będą suche?

– W żadnym wypadku nie grozi nam brak wody – mówi wiceprezes Wodociągów Białostockich Antoni Struk. – Obecnie w ciągu doby dostarczamy miastu 85-95 tys. mszesc. wody na dobę i nie jest to kres naszych możliwości. Dysponujemy pozwoleniem wodno–prawnym i możliwościami technicznymi na pobranie w ciągu doby 106 tys. mszesc. wody z rzeki Supraśl przez ujęcie w Wasilkowie oraz z okolic Jurowiec.

– Zgodnie z zawartymi umowami, jesteśmy zobowiązani dostarczyć wodę do czwartej kondygnacji. Zaopatrywanie wyższych pięter będzie się odbywać przez hydrofornie. Pobierać one będą wodę z uzupełnianych na bieżąco zbiorników, znajdujących się na parterach i w piwnicach. Nad sprawnością funkcjonowania hydroforni powinny czuwać spółdzielnie mieszkaniowe – dodaje prezes Wodociągów Białostockich Grzegorz Buczkowski.

Wzrost cen (obecnie za mszesc. odbiorca prywatny płaci 65 gr, a przemysł – 82 gr) sprawił, że białostockie Wodociągi sprzedają dużo mniej wody niż w latach poprzednich. Przyczyniła się do tego również oszczędna gospodarka wodą w gospodarstwach indywidualnych (montaż wodomierzy) oraz w zakładach pracy, gdzie zlikwidowano tzw. przecieki, nieszczelne krany i spłuczki. Nie szafuje się też wodą w budownictwie.

– W porównaniu do dwóch ostatnich lat obserwujemy 30-proc. spadek sprzedaży wody. W oparciu o obecne i szacowane zapotrzebowanie, mogliśmy zrezygnować z budowy zbiorników i pompowni – mówi Antoni Struk.

Nie znaczy to jednak, że nie podejmuje się przedsięwzięć inwestycyjnych. Jak podkreślają nasi rozmówcy, mają one na celu m.in. dalszą poprawę jakości wody.

W br. zakończona zostanie budowa dwóch zbiorników wody czystej na Pietraszach oraz oddany zostanie do użytku ciąg wody infiltracyjnej w Wasilkowie. W tym drugim obiekcie, chlor – jako wstępny uzdatniacz – zostanie zastąpiony ozonem. Woda będzie tam pobierana ze studni głębinowych, zainstalowanych wokół istniejących zbiorników powierzchniowych, a następnie przesyłana do stacji uzdatniania, gdzie poddana będzie ozonowaniu i filtrowaniu, a w końcowym efekcie kierowana do odbiorców. Wspomniany ciąg infiltracyjny będzie w stanie dostarczyć w ciągu doby ok. 20 tys. mszesc. ozonowanej wody.

(h)

Z Zabłudowa do 2 Korpusu

„Zapomniane dziewczęta”

W sobotę, w Wojewódzkiej Bibliotece Publicznej – mimo bardzo nietypowej pory – zgromadziło się liczne grono białostoczan, zwłaszcza tych, którzy zapisali własną kartę w walce o wolność i niepodległość kraju. Bohaterką tego popołudnia była Bronisława Sanejko-Kwaśnicka z Nowego Jorku, autorka książki pt. „Zapomniane dziewczęta”.



Bronisława Sanejko-Kwaśnicka z Ryszardem Kaczorowskim (z lewej) i Adamem Cz. Dobrońskim.

Uroczystość miała szczególny charakter, bowiem uczestniczył w niej Ryszard Kaczorowski – ostatni Prezydent RP na uchodźstwie, który opatrzył książkę słowem wstępnym. Spotkanie prowadził prof. Adam Czesław Dobroński – minister–kierownik Urzędu ds. Kombatantów i Osób Represjonowanych, obecny był również Lech Rutkowski – były prezydent Białegostoku, prezes Klubu Inteligencji Katolickiej.

Bronisława Sanejko-Kwaśnicka była żołnierzem 316 Kompanii Transportowej w 2 Korpusie Wojska Polskiego pod dowództwem gen. Władysława Andersa. Kompania ta składała się wyłącznie z kobiet–żołnierzy, które też w warunkach frontowych same nią dowodziły. Pierwszą publikacją autorki o działalności 316 Kompanii Transportowej był, wydany w 1988 r., album pt. „W służbie Ojczyzny”. Jego publicystycznym uzupełnieniem jest właśnie książka „Zapomniane dziewczęta”, wydana w ub. roku przez Oddział Lubelski Stowarzyszenia „Wspólnota Polska”.

Bronisława Sanejko-Kwaśnicka przybyła wraz z mężem do Białegostoku na spotkanie nieprzypadkowo. Urodziła się w Zabłudowie, skąd w wieku 15 lat została wywieziona z matką i bratem na Syberię. Zabłudowskie dzieciństwo i lata zsyłki opisała również w swojej książce, która przede wszystkim zawiera wspomnienia autorki o 316 Kompanii Transportowej, liczne relacje innych ochotniczek oraz bardzo obszerny dodatek ilustrowany.

– Ta książka to część naszego życia narodowego. I zawsze wdzięczni jesteśmy tym wszystkim, którzy to zapisują dla przyszłych pokoleń – powiedział naszej „Gazecie” prezydent Ryszard Kaczorowski. **– Przeżycia, które miała pani Kwaśnicka, są przekrojem tego, co przeszło polskie dziecko wywiezione na Syberię. Jej wspomnienia są dla mnie bliskie, ponieważ moi koledzy więzienni również mieli rodziny wywiezione w głąb Rosji i widziałem, jaka to była dla nich męka, że nic o nich nie wiedzieli. Pani Kwaśnicka należała do wybrańców losu, którym udało się skrócić ten pobyt i wyjechać. Trzeba podkreślić, że większość żołnierzy 2 Korpusu pochodziła z Wileńszczyzny, Nowogródczyzny, Białegostoku.**

Do spotkania z dawną zabłudowianką w Białymstoku doszło dzięki min. A. Dobrońskiemu, który poznał Bronisławę Kwaśnicką wcześniej, a obecnie, kiedy odwiedziła jego Urząd, zaprosił w rodzinne strony z promocją książki.

– Ponieważ wiedziałem, że będzie obecny również prezydent Kaczorowski, powstał pomysł na popołudnie „starych” białostoczan – mówi minister Dobroński. – **Zorientowałem się już, że najwięcej osób z 2 Korpusu i w ogóle ze środowisk sybirackich, pochodzi z kresów, również z Białostocczyzny. Są oni rozproszeni po świecie, i kiedy uczestniczę w spotkaniach gdzieś za granicą, to nie ma takiej sytuacji, żeby ktoś z sali nie zapytał: a co tam na Lipowej, czy – co słychać w Wasilkowie.**

Promocja książki Bronisławy Sanejko-Kwaśnickiej stała się okazją do wspomnień wojennych wielu obecnych osób. W niedzielę autorka miała podobne spotkanie w rodzinnym Zabłudowie.

KRYSTYNA KONECKA
Fot. Autorka

„Liver” uhonorował

Rada Stowarzyszenia Pomocy Dzieciom Chorym na Schorzenia Dróg Żółciowych i Wątroby „Liver” w Krakowie poinformowała nas, że przyznała honorowe członkostwo Stowarzyszenia panu Władysławowi Chmurkowskiemu z Ełku.

Tytuł honorowego członka Stowarzyszenia „Liver” pan Władysław Chmurkowski z Ełku otrzymał w uznaniu za duże zaangażowanie się w ratowanie życia dzieciom ze schorzeniami dróg żółciowych i wątroby. Dokonał on wielokrotnych wpłat na konto Stowarzyszenia. Dzięki takim wpłatom, w latach 1992-95 uratowano życie dziesięciorgu podopiecznym Stowarzyszenia, finansując przeszczepy wątroby w klinikach zagranicznych. Ponadto opłacono zagraniczne leczenie zachowawcze 34 dzieciom, a pięciorgu zakupiono bardzo drogie leki, m.in. interferon alfa. **(a)**

Suwalski folklor nagrodzony w Kazimierzu

„Hej, po majowej rosie...”

Piosenką o tym tytule wykonaną prawdziwie po mistrzowsku, 79–letnia Bronisława Jedynasty z Węgorzewa podbiła serca publiczności i jurorów XXX Jubileuszowego Ogólnopolskiego Festiwalu Kapel i Śpiewaków Ludowych w Kazimierzu n.Wisłą. Oprócz śpiewaczki w gronie laureatów znaleźli się: Anna Andruszkiewicz z Wiżajn oraz zespół „Rospuda” z Filipowa, który przywiózł Brązową Basztę – Grand Prix festiwalu.

Od lat do Kazimierza wyjeżdża bardzo silna reprezentacja kapel i śpiewaków ludowych z Suwalskiego. Nie zdarzyło się także, by wracali bez trofeów.

– Z reguły są to pierwsze i drugie miejsca – mówi Mirosław Nalaskowski, instruktor ds. folkloru suwalskiego ROKiS dodając, że w 1991, 1994 i teraz suwalczanie zdobywali prestiżowe Baszty. **– Właśnie z okazji trzydziestej edycji festiwalu, zaproszono wcześniejszych laureatów – śpiewaczkę Stanisławę Czuper z gm. Raczki oraz zespoły „Lipsk” z Lipska i „Pogranicze” z Szypliszek.**

Lista tegorocznych zwycięzców także nie kończy się na wspomnianych trzech nazwiskach. Suwalczanie bowiem występowali w kilku kategoriach konkursowych.

– Bardzo spodobała się wszystkim babcia Krystyna Cieśluk z Lipska, występująca z dwiema wnuczkami. Sympatyczny zespół otrzymał nagrodę dziennikarzy akredytowanych przy festiwalu – M. Nalaskowski mówi o kategorii pod nazwą „Mistrz – uczeń”. **– Natomiast w konkursie solistów – instrumentalistów II nagroda przypadła w udziale siedemnastoletniemu cymbaliście, Andrzejowi Zajko z Giżycka, a wyróżnienie otrzymała niewiele starsza Sylwia Fiedorowicz ze Stradun k. Ełku, wychowanka słynnego cymbalisty Wacława Kułakowskiego, który także zbierał laury na festiwalach i konkursach.**

Wszystkim laureatom oraz instruktorowi serdecznie gratulujemy.

(gram)

W gminie Mikołajki

Zjechał na drzewo

Wczoraj około 3.40 nad ranem na trasie Pszczółki – Woźnice maluch prowadzony przez Leszka U., 30 – letniego mieszkańca gm. Mikołajki rozbił się na przydrożnym drzewie. Kierowca poniósł śmierć na miejscu.

Do tragicznego w skutkach wypadku doszło właściwie na prostym odcinku drogi. Najwyraźniej padający deszcz i być może nadmierna prędkość spowodowały nagłe zjechanie pojazdu na prawą stronę i uderzenie w drzewo. O tym natomiast czy kierowca był trzeźwy powiedzą dopiero wyniki sekcji zwłok, przeprowadzanej w giżyckim szpitalu.

(gram)

W Woźnejwsi

Kolonie z alkoholem

Zarząd Miejski Towarzystwa Przyjaciół Dzieci w Białymstoku zbulwersowany został wiadomością, iż Urząd Miasta i Gminy w Rajgrodzie wydał zezwolenie na sprzedaż alkoholu nie opodal ośrodka kolonijno–obozowego w Woźnejwsi. Na wypoczynek przybyło tu ponad 200 dzieci.

W ośrodku kolonijno-obozowym TPD w Woźnejwsi, na turnusach reedukacyjno-wypoczynkowych i koloniach zdrowotnych, przebywają dzieci w wieku 7-15 lat. Pochodzą one w większości z rodzin patologicznych, zagrożonych bądź dotkniętych alkoholizmem, są także wychowankowie domów dziecka. Przebywają także dzieci specjalnej troski, z różnego rodzaju schorzeniami, ze zdiagnozowanymi objawami nerwicowymi, typu lęki nocne, nadpobudliwość, moczenie i in.

ZM TPD, zwracając się do burmistrza Miasta i Gminy Rajgród o cofnięcie pozwolenia na sprzedaż alkoholu, w tym także piwa, stwierdził: „Stwarzanie możliwości zakupu alkoholu, wraz z jego spożywaniem na odkrytym terenie (prywatne pole namiotowe), w tak niewielkiej odległości od ośrodka, w którym przebywają dzieci, nie tylko niweczy ich szanse na zdrowy i skuteczny wypoczynek, ale powoduje ogromne zagrożenie demoralizacją. Zamiast regeneracji sił i zdrowia, korzystania z profilaktyki, dzieci narażone są na stałe zakłócanie ciszy, w tym także nocnej, wulgarne zachowanie i przebywanie w bliskości osób pijanych. Naszym zdaniem, tej sprawy nie można rozpatrywać tylko ściśle według litery prawa – Ustawy o Wychowaniu w Trzeźwości, ale także według jej ducha i sformułowanego w tytule celu.”

W sobotę w Woźnejwsi rozpoczął się turnus obozowy, wczoraj – kolonijny. Przebywa tam ponad 200 dzieci.

(a)

Wyznaczono termin wyborów do izby rolniczej w Łomżyńskiem

Bez babci i dziadka

Na 29 września tego roku wyznaczono termin wyborów do izby rolniczej województwa łomżyńskiego. Taką decyzję podjęli delegaci w trakcie piątkowego Sejmiku Samorządowego Ziemi Łomżyńskiej.

Samorządowcy przyjęli uchwałę o składzie Wojewódzkiej Komisji Wyborczej. Znaleźli się w niej głównie rolnicy, sędziowie oraz pracownicy administracji państwowej.

Walne zgromadzenie izby rolniczej w województwie liczyć będzie 86 delegatów. Większość gmin reprezentowanych będzie przez dwóch przedstawicieli.

Do głosowania w wyborach uprawnieni są tylko płatnicy podatku rolnego. Trudno więc w chwili obecnej oszacować ilu rolników będzie mogło oddać głosy na swoich kandydatów.

– Jest to duży problem. Listy uprawnionych będziemy mogli ustalić dopiero po uzyskaniu konkretnych informacji z gmin. Głosować będą bowiem mogli zarówno dzierżawcy, jak i współmałżonkowie, natomiast nie mają prawa głosu rolnicy–emeryci – twierdzi Wiesław Dołęgowski, zastępca dyrektora Wydziału Rolnictwa Urzędu Wojewódzkiego w Łomży.

Z informacji będących w posiadaniu Wydziału wynika, że na terenie województwa istnieje 39 000 gospodarstw.

Aby wybory były ważne potrzebna będzie minimum 20-procentowa frekwencja. W innym wypadku głosowanie nie przyniesie skutku. Na pisemny wniosek co najmniej 5 procent potencjalnego elektoratu może być powtórzone po upływie pół roku. Wtedy do zatwierdzenia wyboru wymagana będzie obecność tylko co dwudziestego uprawnionego.

(ata)

Grajewo

Zanim dojdzie do eksmisji

Od 1 stycznia 1995 r. komunalnymi zasobami mieszkaniowymi w Grajewie zarządza agenda władz samorządowych – Zakład Administracji Domów Mieszkalnych. W 90 budynkach (973 mieszkania) zamieszkują 2.664 osoby, co stanowi ponad 10 proc. ogółu mieszkańców miasta.

Dyrektorowi Edwardowi Kupcowi sen z powiek spędza odwieczny w tego typu instytucjach problem – niewypłacalności pewnej grupy lokatorów. Niepłacenie czynszu staje się powoli regułą i dotyczy to zarówno lokatorów, jak i dzierżawców lokali użytkowych.

Mimo że stan zadłużenia w porównaniu do 1995 r. zmniejszył się o 10 proc., to i tak wynosi ono obecnie 100.700 zł. Na czarnej liście znajduje się 61 rodzin, z których ponad 30 ma sądowe decyzje eksmisyjne.

– Względy czysto ludzkie sprawiają, że eksmisja będzie działaniem ostatecznym – powiedział dyrektor Kupiec.

Dodaje, że z wielkim trudem przyszło mu przeforsowanie zmiany terminu i wysokości podwyżek czynszu. Od 1 kwietnia br. przeciętny wzrost stawek czynszowych wyniósł 17-20 proc., a miał od 1 stycznia br. wynosić 25 proc.

– Z ekonomicznego punktu widzenia wygląda to na działanie na szkodę firmy, a ja po prostu chciałem uporządkować wszystkie kwestie związane z gospodarką lokalową. Temu celowi służy uchwała Rady Miasta z 12 lutego br. w sprawie zasad gospodarowania lokalami komunalnymi – dodaje dyrektor Kupiec.

Jednym ze sposobów łagodzenia konfliktów na linii ZADM – lokator jest nienowe już rozwiązanie: tzw. zamiana większego lokalu na mniejszy. Odzyskano w ten sposób 13 mieszkań, które natychmiast zagospodarowano.

W Grajewie pracownicy ZADM nie mieli dotychczas okazji uczestniczenia w operacji „EKSMISJA". Niewątpliwym straszakiem dla opornych płatników jest otrzymanie dokumentu, jakim jest – nakaz płatniczy. Gdy dodamy do tego stanowczą perswazję, sprawy załatwiane są polubownie. Proponuje się między innymi zamianę mieszkania na mniejsze i rozłożenie zaległości na raty. Ten sposób ma swoje dobre i złe strony.

Jeden z płacących lokatorów powiedział „Gazecie", że polubowne załatwienie „trudnych" zaległości, nie przyczyni się do zmniejszenia zadłużenia. Twierdzi, że problem trzeba załatwić jednoznacznie – regularnie płacący czynsze, coraz częściej będą sprzeciwiać się partycypowaniu w kosztach zamieszkiwania zadłużonych.

Złotego środka na załatwienie tego problemu jeszcze nie wynaleziono. Półśrodki nie zawsze są dobre, a eksmisji boją się nie tylko lokatorzy, ale i pracownicy ZADM. Niewdzięczność tego problemu jest tym bardziej przykra, że nawet ubodzy lokatorzy, którym nie w głowie niepłacenie czynszu, nie mogą temu obowiązkowi podołać, bo ich zwyczajnie na to nie stać.

(SAR)

W suwalskim szpitalu zainstalowano mammograf

Drogi lecz niezbędny

Od niedawna w zakładzie radiologii Wojewódzkiego Szpitala Zespolonego w Suwałkach można wykonywać badania mammograficzne sutka. Aparat kosztował ponad pół miliarda złotych, biorąc jednak pod uwagę stały wzrost zachorowań na raka piersi w populacji kobiet po czterdziestce, urządzenie jest po prostu niezbędne.

Suwalskie może nie przoduje, ale także specjalnie nie odstaje od smutnych ogólnopolskich statystyk. Świadczy o tym liczba pacjentek, kierowanych z poradni onkologicznych i ginekologicznych na specjalistyczne badania mammograficzne w celu wyeliminowania bądź potwierdzenia groźnej choroby.

A co z profilaktyką, o której się tyle ostatnio mówi? Przecież wcześnie wykryty rak daje gwarancję stuprocentowego powrotu do zdrowia. Niestety, województwo suwalskie dysponuje tylko dwoma aparatami. Mammografu wcześniej dorobił się Augustów, obecnie mają go Suwałki. Cała olbrzymia część mazurska nie dysponuje aparaturą tego typu. Stąd kolejki oczekujących kobiet.

– Aktualnie trzej lekarze, wyspecjalizowani w obsłudze mammografu, są w stanie przeprowadzić dziesięć badań dziennie – poinformował Andrzej Gawęcki, rzecznik suwalskiego szpitala. – **Wciąż wydłużającą się kolejkę może jedynie skrócić zatrudnienie jeszcze co najmniej dwóch lekarzy.**

(gram)



Z okazji 50-lecia Koła Łowieckiego „Śniardwy" w Mikołajkach została otwarta w piątek, 28 czerwca, wystawa łowiecka. Trofea łowieckie można podziwiać w jednej z sal Urzędu Miejskiego. Są wśród nich poroża jeleni, łosi, w tym pierwszego łosia ustrzelonego przez prezesa Koła. Z każdym z trofeów wiąże się osobna historia – np. jenot, który przywędrował na te tereny z Rosji, muflon upolowany w Austrii przez jednego z członków Koła. Zwiedzając wystawę można poznać również 50-letnią historię Koła Łowieckiego. Wystawa potrwa do końca lipca. **(aż), fot. I. Wysocki**

TURYSTYCZNE ŚPIEWANIE

W najbliższy czwartek w giżyckiej Twierdzy Boyen rozpoczyna się XI Przegląd Piosenki Turystycznej „Ukleja '96", organizowany rokrocznie przez Klub Garnizonowy.

W czterodniowej imprezie weźmie udział 160 wykonawców z całej Polski. Codzienne przesłuchania wykonawców kończyć będzie wieczorny koncert gwiazdy. Publiczność giżyckiego amfiteatru oklaskiwać będzie zespoły „Vox", „Wołosatki", „Wolną Grupę Bukowinę" i Krystynę Sienkiewicz.

Sponsorami tegorocznej „Uklei" są m.in. Ministerstwo Obrony Narodowej, wojewoda suwalski, Browar „Dojlidy", Bank Gospodarki Żywnościowej, burmistrz Giżycka i rozgłośnie Polskiego Radia z Olsztyna i Białegostoku.

(k.z.)

ZLOT PLASTYKÓW

Od wczoraj w Olecku trwa Międzywojewódzkie Seminarium Plastyków Amatorów Olecko '96. Dwutygodniową imprezę zakończy wielka wystawa w galerii „Pod lipą" w Wilkasach, na którą złożą się prace namalowane w urokliwych plenerach Olecka i okolic.

Jak co roku, seminarium organizuje Regionalny Ośrodek Kultury i Sztuki w Suwałkach. Wezmą w nim udział plastycy–amatorzy prawie z całej Polski. Tradycyjnie silną reprezentację stanowić będą, oprócz suwalczan, łodzianie, warszawiacy oraz plastycy z Puław. Na dzień przed zakończeniem imprezy, 13 lipca, w galerii „Pod lipą" GOK w Wilkasach, odbędzie się wernisaż wystawy poplenerowej, którą będzie można oglądać aż do końca sierpnia.

(gram)

KANDYDACI NA STRAŻAKÓW

Wojewódzkie eliminacje Ogólnopolskiego Turnieju Wiedzy Pożarniczej „Młodzież zapobiega pożarom" odbyły się niedawno w Suwałkach. Wystartowało 38 uczniów szkół podstawowych i średnich.

W młodszej grupie wiekowej zwyciężył Paweł Podbielski z gm. Filipów, przed Krzysztofem Zielonką (Augustów), Izabelą Sipowicz (Kalinowo), Laurą Gajdzińską (Puńsk), Dariuszem Grunwaldem (Biała Piska). W starszej – Mariusz Bronk z Giżycka wyprzedził Sylwestra Olchowika (Biała Piska), Adama Kempczyńskiego (Pisz), Tomasza Czarneckiego (Pisz), Dariusza Wasilewskiego (Orzysz). Laureaci oprócz dyplomów otrzymali nagrody rzeczowe, m.in. radiomagnetofony, aparaty fotograficzne, torby podróżne, śpiwory. Zwycięzcy we wrześniu wezmą udział w ogólnopolskim finale turnieju.

(yes)

Sprzedaż mieszkań komunalnych w Łomży

Poseł na własnym

Poseł SLD Mieczysław Czerniawski, za około 25 tysięcy złotych, będzie mógł wykupić na własność część zajmowanego przez siebie domu – bliźniaka przy ulicy Bocznej w Łomży. Grunt na którym znajduje się budynek Zarząd Miasta postanowił przekazać Czerniawskiemu w użytkowanie wieczyste.

Oprócz posła, na tych samych zasadach, sąsiednie lokum będzie mógł nabyć były wicewojewoda Zdzisław Truszkowski.

– Decyzja podjęta została zgodnie z obowiązującymi zasadami – twierdzi Janusz Matejkowski, wiceprezydent Łomży. – **Na podobnych proponujemy nabycie mieszkań innym lokatorom zajmującym mieszkania komunalne.**

Mieczysław Czerniawski, obecnie jeden z liderów SLD, mieszkanie przy ulicy Bocznej zajmował będąc ostatnim I Sekretarzem Komitetu Wojewódzkiego PZPR w Łomży. W roku 1985 obiekt, na mocy porozumienia pomiędzy Urzędem Wojewódzkim w Łomży i dyrekcją ZGM w Łomży, stał się własnością miasta. Po roku 1990 Czerniawski próbował wykupić mieszkanie na własność, ale – jak wspominają ówcześni radni – nie było wtedy w samorządzie „woli politycznej". Około trzech lat temu poseł ponownie mógł stać się właścicielem części „bliźniaka". Wówczas na przeszkodzie stanęła zbyt wysoka cena żądana przez miasto za nieruchomość. Do trzech razy sztuka. Tym razem lokator z ulicy Bocznej wystąpił do struktur miejskich z wnioskiem o remont generalny zajmowanego przez niego mieszkania.

– Koszta takiego remontu, którego nie możemy nikomu odmówić, byłyby tak wysokie, że miastu bardziej opłaca się sprzedać nieruchomość niż spełnić wymagania lokatorów – stwierdził wiceprezydent Nowakowski.

Chociaż, jak dodał, poseł ofertę miasta może odrzucić i czekać na odnowienie budynku.

– Tyle się teraz dzieje dziwnych rzeczy, że nic nie jest w stanie mnie zaskoczyć – zakończył Nowakowski.

(ata)

Sprostowanie

Przepraszam, że filię Kornickich Zakładów Kredy w Mielniku przemianowałam we wczorajszym tekście pt. „Wreszcie samodzielność" – na Mielnickie Zakłady Kredy. **BK**

Na sesji Rady Miejskiej w Olecku

Siano zbierać, a nie radzić

Uczczeniem pamięci ofiar Czerwca 1956 r. rozpoczęła się ostatnia przed wakacjami 23. sesja Rady Miejskiej w Olecku. W jej trakcie radni wysłuchali informacji burmistrza Andrzeja Kisiela dot. wykorzystania pierwszej części Terenów Aktywności Gospodarczej, sfinansowanych głównie ze środków „Strudera".

Zrezygnowano z uchwalenia regulaminu organizacyjnego Urzędu Miejskiego, podano do wiadomości zamiar połączenia od października Oleckiego Centrum Kultury i Biblioteki Publicznej Miasta i Gminy, dokonano zmian w budżecie gminy na kwotę 831.332 zł i wyrażono zgodę na nabycie nieruchomości położonej przy ul. Parkowej.

Oleccy radni wysunęli szereg zastrzeżeń do działalności „Olbud" sp. z o.o., która jest głównym wykonawcą szpitala rejonowego. O kondycji firmy świadczą kilkunastomilionowe długi, m.in. w stosunku do gminy i ZUS-u. Zadłużenie wobec budżetu lokalnego firma ma spłacać kilometrami materiałów budowlanych! Obecny prezes spółki, Tadeusz Jusiński zapewniał zniecierpliwionych radnych, że jego firma powoli zmniejsza straty, które do tej pory dochodziły do 1 mld st. zł miesięcznie. Dla przyspieszenia prac przy oleckiej inwestycji, prezes wycofał swoich pracowników z robót w Węgorzewie i Giżycku.

Po otrzymaniu pełnej dokumentacji inwestycji prezes firmy ma przedstawić radnym harmonogram prac przy budowie szpitala (o ślimaczym tempie robót świadczy m.in. to, że do tej pory „przerobiono" zaledwie 10 mld st. zł z 37, jakie otrzymała w tym roku olecka inwestycja z budżetu wojewódzkiego).

Po raz kolejny zaproszono na sesję sołtysów z całej gminy – aby ich bardziej umotywować radni postanowili przyznać każdemu z nich dietę odpowiadającą połowie diety radnego. Jak pokazała jednak minimalna frekwencja (2 na 27) sołtysów, zbiór siana z łąk przed zapowiadanymi zbiorami okazał się ważniejszy dla rolników z gm. Olecko.

(jod)

GAZETA współczesna

Na białostockiej Filii UW rozpoczęły się egzaminy wstępne

Nie lubią fizyki

Wczoraj o godz. 9 rozpoczęły się egzaminy wstępne na większości wydziałów FUW. Tylko przyszli prawnicy dopiero dzisiaj rano przystąpili do egzaminów. Kandydaci na ekonomię w ogóle nie stają przed komisją egzaminacyjną, w ich przypadku bowiem decyduje konkurs świadectw.

Na polonistykę złożyło w tym roku dokumenty 207 absolwentów szkół średnich, jednak do wczorajszego egzaminu z języka polskiego przystąpiło tylko 199 kandydatów. Musieli się oni wykazać umiejętnością napisania eseju, interpretującego wybrany utwór poetycki. Ci, którzy pomyślnie przejdą przez tę próbę (wyniki wczorajszego sprawdzianu będą znane już jutro), przystąpią do egzaminu ustnego, sprawdzającego wiedzę z historii literatury i gramatyki języka polskiego. Kandydaci odpytywani będą w czwartek i piątek. Na I rok polonistyki może być przyjętych 80 kandydatów.

Niewiele osób marzy w tym roku o studiowaniu fizyki. Na ten kierunek, który dysponuje 75 miejscami, zgłosiło się tylko 30 kandydatów. Nie wszyscy musieli zdawać wczorajszy egzamin – zwolnieni z niego byli olimpijczycy oraz osoby z bardzo dobrymi ocenami z fizyki i matematyki na świadectwie maturalnym. Egzamin polegał na rozmowie kwalifikacyjnej, sprawdzającej wiedzę kandydata z fizyki i matematyki. W związku z małym zainteresowaniem studiami na tym kierunku, we wrześniu odbędzie się dodatkowy nabór. Dokumenty będzie można składać prawdopodobnie już w sierpniu, kiedy zakończą się prace komisji, rozpatrującej ewentualne odwołania osób, którym nie powiodło się na wczorajszym egzaminie.



Szczęśliwcy, którzy zaliczą egzaminy pisemne, w czwartek przystąpią do sprawdzianów ustnych

Najbardziej popularnym kierunkiem okazała się w tym roku ekonomia. Komisja rekrutacyjna musi wybrać 65 szczęśliwców (tyle miejsc jest na tym kierunku) spośród 1700 podań. Kandydaci nie zdają egzaminów – o tym, czy zostaną szczęśliwymi posiadaczami indeksów decyduje konkurs świadectw. Jako średnią ocen z trzech ostatnich klas szkoły, poniżej której przyszły ekonomista nie może zejść, wyznaczono 5,09. Już wczoraj komisja rekrutacyjna ogłosiła wstępną listę kandydatów, spełniających ten wymóg. Takich „geniuszy" znalazło się aż 78 (wśród nich jest 10-15 osób spoza regionu północno-wschodniego). Muszą oni teraz w ciągu 5 dni dostarczyć na uczelnię oryginały świadectw. Jeżeli ktoś tego nie zrobi, na pewno nie znajdzie się na ostatecznej liście osób przyjętych na ekonomię, która zostanie ogłoszona za tydzień (9 lipca).

Dziś rano rozpoczęły się rozmowy kwalifikacyjne z kandydatami na prawo. Komisje egzaminacyjne odpytają dziennie 200 kandydatów. Przyszły prawnik musi odpowiedzieć na 3 pytania: z historii Polski, z historii powszechnej i zagadnień współczesnych. Za każdą odpowiedź może uzyskać maksymalnie 10 punktów. Punktowane jest również świadectwo maturalne; za średnią 6,0 najwyżej, czyli również 10 pkt. W sumie kandydat może uzyskać maksymalnie 40 punktów. Ilu takich będzie wśród 1327 przystępujących do egzaminu, okaże się już w przyszły wtorek, kiedy to zostaną wywieszone listy przyjętych. Na prawie rozpocznie w tym roku naukę 200 nowych studentów.

(jaw)
Fot. I. Wysocki

Koloniści za darmo

Zgodnie z ubiegłoroczną decyzją białostockiej Rady Miejskiej, dzieci i młodzież, które korzystają z zorganizowanego, grupowego wypoczynku letniego i zimowego, mogą bezpłatnie jeździć autobusami komunikacji miejskiej na terenie Białegostoku.

W tym celu opiekunowie muszą uzyskać pisemną zgodę Zarządu Miasta. Upoważnia ona do bezpłatnych przejazdów w godz. 9–15. Odpowiednie wnioski należy składać w Wydziale Oświaty i Kultury Urzędu Miejskiego przy ul. Słonimskiej. Wczoraj Zarząd Miasta zgodził się np., żeby z bezpłatnych przejazdów skorzystały dzieci, które uczestniczą w półkoloniach organizowanych przez klub osiedlowy „Kalina".

Przy okazji przypominamy, że w Białymstoku nie płacą za jazdę autobusem osoby, które ukończyły 70. rok życia, inwalidzi I grupy inwalidztwa wraz z przewodnikiem, niewidomi wraz z przewodnikiem, inwalidzi wojenni i wojskowi, posłowie i senatorowie, umundurowani funkcjonariusze policji i straży miejskiej w czasie pełnienia służby, inwalidzi o trwałym i widocznym kalectwie kończyn dolnych, dzieci przed ukończeniem 4. roku życia, dzieci i młodzież niepełnosprawne oraz krwiodawcy, którzy zdali 18 (kobiety) i 25 litrów krwi (mężczyźni).

(RR)

Wakacyjne propozycje Muzeum Wojska

O rycerzach i dinozaurach

Muzeum Wojska w Białymstoku proponuje dzieciom i młodzieży – wypoczywającym w naszym mieście – spotkania, konkursy i filmy, które pozwolą ciekawie i pożytecznie spędzić wolny czas.

Jak poinformowała nas p. Irena Kosztyła, kierownik działu oświatowego Muzeum, już od dziś – aż do 26 lipca – we wtorki, środy, czwartki i piątki organizowane będą spotkania poświęcone czasom warownych zamków, tradycjom pasowania rycerskiego, przysiędze wojskowej i tradycji jej składania, symbolom państwowym oraz legendarnym już dziś sylwetkom wybitnych dowódców i żołnierzy. Muzeum proponuje również minikonkursy historyczne i quizy dla najmłodszych dzieci oraz filmy: „Tajemniczy ogród" (o nieprzemijającej przyjaźni), „Lassie z malowanych wzgórz" (o wielkim przywiązaniu psa do człowieka), „Dinozaury" (fascynująca historia tych olbrzymów) i inne – m.in. o myśliwcach, czołgach i łodziach podwodnych.

Muzeum zaprasza wszystkich chętnych w godz. 9.30-15.30. Opiekunowie kolonii i półkolonii, zainteresowani tym programem, mogą kontaktować się z działem reklamy i promocji Muzeum Wojska, ul. Kilińskiego 7, tel. 416-449 w. 17.

(ros)

Gmina Białystok chce sfinansować zakup aparatu do badań radioimmunologicznych

Zarząd podzielił pieniądze

Zarząd Miasta podzielił wczoraj pieniądze, które w tegorocznym budżecie Białegostoku przeznaczono na ochronę zabytków.

W myśl tej decyzji, 9 tys. zł trafi na opracowanie dokumentacji zabytków, 40 tys. zł na rekonstrukcję pomnika 42 Pułku Piechoty w Zwierzyńcu, 58 tys. zł na dofinansowanie remontów obiektów zabytkowych oraz 22 tys. zł na prace konserwatorskie zabytków ruchomych. W ramach tych środków dofinansowane zostaną remonty m.in. w Pałacu Ślubów przy ul. Kilińskiego, Pałacu Branickich (naprawa dachu, tynków i malowideł), budynku galerii „Arsenał", zabytkowym budynku na terenie koszar 18 Brygady Zmechanizowanej. Odnowione zostaną też rzeźby w parku przed Pałacem Branickich.

35 tys. zł zostało przeznaczonych na tegoroczne prace remontowe zabytkowego budynku przy ul. Warszawskiej 8, w którym mieści się VI Liceum Ogólnokształcące. Gmina Białystok otrzymała ten gmach od wojewody na początku tego roku, w ramach ustawy o wielkich miastach. Gruntowny remont zaniedbywanego przez lata gmachu pochłonie około 300 tys. zł. Wojewódzki konserwator zabytków przekazał na ten cel jedynie 5 tys. zł.

Wczoraj Zarząd Miasta zapoznał się także z informacją Wydziału Zdrowia Urzędu Miejskiego, dotyczącą badań schorzeń tarczycy w Miejskim Zespole Opieki Zdrowotnej. W listopadzie 1991 r. MZOZ utworzył Gabinet Schorzeń Tarczycy. Stąd pacjenci są kierowani do Regionalnego Ośrodka Onkologicznego, gdzie wykonuje się specjalistyczne badania diagnostyczne. Od połowy 1995 r. są one bezpłatne. W ciągu miesiąca ośrodek jest w stanie wykonać badania na oznaczenie poziomu hormonów tylko 100 pacjentom. Nic więc dziwnego, że utworzyła się już kolejka oczekujących. W tej sytuacji Zarząd Miasta zadecydował, że przeznaczy 100 tys. zł na zakup aparatu do badań radioimmunologicznych, który zostanie przekazany – w ramach umowy użyczenia – do Regionalnego Ośrodka Onkologicznego. Równocześnie z ośrodkiem zawarta zostanie umowa, w myśl której pacjenci z Białegostoku będą mieli zagwarantowane pierwszeństwo przy badaniach. Umowa wejdzie w życie po jej zatwierdzeniu przez Radę Miejską.

Władze Białegostoku przydzieliły też kolejne dotacje celowe. Muzeum Wojska otrzyma 900 zł na wydanie „Pamiętnika" Adolfa Białokoza, naczelnika miasta Białegostoku w czasie powstania styczniowego, oraz 2,5 tys. zł na opublikowanie kolejnego wydania „Zeszytów Historycznych". Sumą 1,5 tys. zł dofinansowany będzie magazyn historyczny „Gryfita", redagowany w Instytucie Historii Filii UW, 2 tys. zł otrzymają „Kartki", a 1 tys. zł przeznaczono na wydanie tomiku poezji ks. Jerzego Szyryngi. 7 tys. zł otrzyma Białostocki Ośrodek Kultury na organizację imprez dla dzieci w okresie letnim.

(RR)



Rynek krajowy nasycił się już parówkami. Niektórzy twierdzą, że się „przejadły" i mniej smakują. Okręgowe Przedsiębiorstwo Przemysłu Mięsnego w Białymstoku produkuje dziennie około 30 ton parówek. Aż dwie trzecie produkcji eksportuje na Wschód – m.in. do Moskwy, Petersburga, Rygi, Baku.

(ros)
Fot. I. Wysocki

13647
WSCHODNIOEUROPEJSKI INSTYTUT GOSPODARKI
w Białymstoku prowadzi dodatkowy nabór do:
SPOŁECZNEGO LICEUM EKONOMICZNEGO
oraz
POLICEALNEGO STUDIUM EKONOMICZNEGO
DLA DOROSŁYCH
Oferuje zintegrowany system kształcenia w zakresie szkoły średniej, a po jej ukończeniu w zakresie studiów wyższych. Absolwenci wymienionych szkół będą mieli pierwszeństwo studiowania w Wyższej Szkole Finansów i Zarządzania w Białymstoku.
Społeczne Liceum Ekonomiczne oraz Policealne Studium Ekonomiczne dla Dorosłych posiadają uprawnienia szkół publicznych.
Szczegółowe informacje: Białystok, ul. Ciepła 40 (wejście od ul. Jagienki) pok. 2, tel. 751-351.

12812
POLUX
BIURO
02-548 Warszawa
ul. Olesińska 11/13 m.1
(0-22) 48 99 16
48 99 38
CENTRUM DACHOWE
Janki (0-22) 720 44 49
***
NAJWYŻSZEJ JAKOŚCI
BLACHY DACHOWE
ATRAKCYJNE CENY
***
PRZEDSTAWICIELSTWA
W CAŁYM KRAJU

ZHU Hurtownia Materiałów Budowlanych
Wysokie Mazowieckie, ul. 1 Maja 16 magazyn GS
tel. 75-47-83, dom 75-30-02
OFERUJE
✓ okna dwu- i trzyszybowe drewniane
✓ okna PCV Poltrokal i Panorama
✓ okna dachowe Velux
✓ drzwi wewnętrzne i zewnętrzne
✓ cement, wapno, styropian
✓ wełny mineralne
✓ cegły ceramiczne i wapienno-piaskowe
✓ materiały izolacyjne
✓ nawozy
11240
Dowóz zakupionych towarów
Zapraszamy od 7 do 17
Punkt sprzedaży:
GS Czyżew, ul. Szkolna 52, tel. 75-50-08
GS Łapy, ul. Harcerska 2, tel. 15-22-61

Chcesz dać reklamę?!
ZADZWOŃ
Nasz przedstawiciel handlowy odwiedzi Ciebie
GAZETA współczesna
Białystok
tel. 42-05-21



Organizatorzy kolonii nieraz zapominają o bezpieczeństwie dzieci

Policja oferuje pomoc

Wczoraj rano dzieci wyjeżdżające na kolonie wsiadały do autokaru przed białostockim kinem „Forum", tuż obok niezwykle ruchliwej ul. Legionowej. Policja sygnalizuje, że organizatorzy letniego wypoczynku młodzieży w sposób nie przemyślany ustalają miejsca zbiórek i wyjazdów.

– Organizatorów cechuje brak wyobraźni, jeśli chodzi o zapewnienie bezpieczeństwa dzieciom i młodzieży wyjeżdżającym na letni wypoczynek. Niestety, nie otrzymujemy terminarza wyjazdów, tras przejazdu oraz miejsc zbiórek. Gdybyśmy takim wykazem dysponowali, wówczas moglibyśmy wskazać bezpieczną lokalizację miejsca zbiórek oraz wysłać tam radiowóz – mówi naczelnik Wydziału Ruchu Drogowego Komendy Rejonowej Policji w Białymstoku Jan Kalejnik.

Zdaniem naszego rozmówcy, najbardziej odpowiednimi miejscami na tego typu zbiórki są – w przypadku Białegostoku – aleja przed Teatrem im. Al. Węgierki oraz plac przed Teatrem Lalek. Z kolei najmniej wskazane są ulice, zwłaszcza Legionowa, Skłodowskiej i Suraska.

Białostocka policja zapewnia, że szczególną uwagę zwracać będzie na znajdujące się w autokarach tachometry. Są to urządzenia, które dokładnie rejestrują szybkość jazdy, czas przejazdu, przerwy w podróży, czas pracy i odpoczynek kierowcy. W razie stwierdzenia, że kierowca pracuje ponad dozwolony limit godzin, nie dostanie zezwolenia na dalszą podróż.

W okresie wakacji pod szczególnym nadzorem pozostawać będą drogi wyjazdowe z Białegostoku: do Augustowa, Ełku, Supraśla, Hajnówki i Białowieży.

– Przy wyjazdach do miejscowości dalej położonych autokar powinno obsługiwać dwóch kierowców. Niestety, organizatorzy zbyt często kierują się źle rozumianą oszczędnością i z reguły wysyłają w trasę tylko jednego. Zatem rodzice sami powinni zwracać uwagę na to, ilu kierowców jest w autobusie – dodaje Jan Kalejnik.

Białostocki dworzec PKP nie dysponuje pomieszczeniem świetlicowym, gdzie dzieci mogłyby oczekiwać na wyjazd. Jedyne miejsce pod dachem to hol kasowy, gdzie niemal zawsze jest tłoczno.

– Nieco lepiej jest w Ełku i Suwałkach. Są tam boczne, mniejsze poczekalnie, najbardziej odpowiednie dla grup wyjazdowych – informuje kierownik referatu przewozów pasażerskich PKP w Białymstoku Teresa Zdrodowska.

Zarezerwowane przedziały lub wagony są otwierane przez kierowników pociągów dopiero wówczas, kiedy grupa zgłosi się na peron. Czuwają nad tym dyżurni ruchu. Służba Ochrony Kolei posiada grafik wyjazdów dzieci i również dyżuruje na peronach.

Z Białegostoku najwięcej dzieci wyjeżdża do Szczecina, Kołobrzegu, Ustki, Rabki i na Hel. Z kolei ze Śląska przybędą do nas cztery pociągi z dziećmi i młodzieżą. Młodzi wczasowicze wysiądą w Białymstoku, skąd autokarami przewiezieni zostaną do Bondar nad zalewem Siemianówka.

Kolejowy komisariat policji na stacji Białystok jest w stałym kontakcie ze wszystkimi służbami PKP. Przy wyjeździe lub przyjeździe dzieci na dworzec kolejowy w pobliżu jest zawsze dwuosobowy mundurowy patrol policyjny.

– Ponadto mamy patrole po cywilnemu. Bacznie obserwują kieszonkowców i amatorów cudzych bagaży. Robią to skutecznie, skoro dotychczas nie mieliśmy ani jednego sygnału o kradzieży pieniędzy, dokumentów czy plecaka – mówi komendant kolejowego komisariatu w Białymstoku, komisarz Tamara Pawłowska.

Kolejarze i policjanci apelują do organizatorów letnich wyjazdów, aby zbiórka dzieci nie odbywała się później niż na godzinę przed odjazdem pociągu. Nie powinna ona mieć miejsca na peronie, lecz w pobliżu dworca PKP. Obecność grupy należy zgłosić dyżurnemu ruchu.

– Do pociągu powinny wsiadać tylko dzieci oraz opiekunowie i wychowawcy, w żadnym wypadku rodzice. Mieliśmy już kilka takich przypadków, że tata lub mama wyskakiwali z wagonu, kiedy pociąg był już w ruchu – dodaje komisarz Pawłowska.

(h)

Fot. A. Zgiet

Zaginęła kotka

Biało-czarno-ruda kotka zaginęła 12 czerwca. Najprawdopodobniej spadła z parapetu I piętra domu przy ul. Sienkiewicza 7a (m 5). Właścicielka jest bardzo do kotki przywiązana i osobie, która zaopiekowała się zwierzęciem, obiecuje nagrodę. Tel. 435-678.

KRZYŻÓWKA CODZIENNA Z HASŁEM

Po rozwiązaniu krzyżówki litery z pól: B-9, E-4, B-2, I-10, A-5, J-2 utworzą DRUGĄ część przysłowia polskiego.

POZIOMO: A) wierzchnie okrycie, B) mara, senne widziadło, C) pogoń za uciekinierami, D) narzędzie rolnicze, E) roślina z rodziny wargowych, F) określona suma pieniędzy, G) pleciuga, H) kondygnacja, I) surowiec rymarski, J) zbędne obciążenie.

PIONOWO: 1) górniczy lub naftowy, 2) płaski obszar, 3) karciany kolor, 4) krótka wzmianka w „Gazecie Współczesnej", 5) narzuta na tapczan, 6) po ostatkach, 7) dwuliścienna, jednoliścienna, 8) część skoczni narciarskiej, 9) 100 kg, 10) olejek różany.

„GENTO"

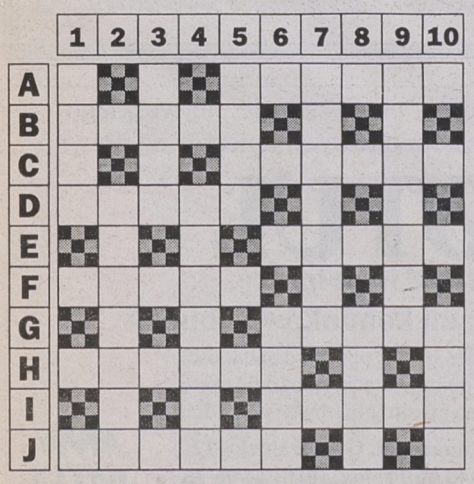

KUPON NR 72/B

Gmina Białystok i Ryszard Mazurek różnią się w szacunkach

Odwieszony Park

Wczoraj Zarząd Miasta postanowił skierować do Sądu Gospodarczego wniosek o wznowienie sprawy o wydanie gminie Białystok nieruchomości, na której znajduje się Centrum Handlowe „Park". W ubiegłym tygodniu właściciel Przedsiębiorstwa Wielobranżowego „Park" i administrator znajdujących się tam pawilonów, Ryszard Mazurek, odmówił przekazania dzierżawionej nieruchomości, bowiem gmina nie wypłaciła mu jeszcze pieniędzy za koszty poniesione przy budowie tego kompleksu.

W 1991 r. tereny położone u zbiegu ul. Bohaterów Monte Cassino i św. Rocha zostały – na dziesięć lat – wydzierżawione od gminy Białystok przez Ryszarda Mazurka. W zamian powstało na tym terenie Centrum Handlowe „Park", którego administratorem został Mazurek. W grudniu 1994 r. Zarząd Miasta wypowiedział jednak umowę dzierżawcy, bowiem – w opinii władz Białegostoku – była ona naruszana przez Mazurka. Administrator skierował więc sprawę do sądu, który uznał, że gmina Białystok miała prawo wypowiedzieć wcześniej umowę. W tej sytuacji Zarząd Miasta zażądał, aby 27 czerwca Ryszard Mazurek zwrócił nieruchomość, która prawnie należy się gminie Białystok.

W myśl propozycji gminy, Mazurek miał najpierw wydać nieruchomość, a dopiero później dokonane byłyby wzajemne rozliczenia. Mazurek w piśmie do Zarządu Miasta stwierdził jednak, że najpierw musi otrzymać pieniądze, a dopiero potem odda Centrum Handlowe „Park". Według szacunków dzierżawcy, gmina powinna zwrócić mu około 611 tys. zł. Zdaniem gminy, suma ta wynosi tylko 380 tys. zł. W dodatku, oprócz wyliczenia faktycznych kosztów poniesionych przez administratora, trzeba wziąć pod uwagę nie płaconą gminie – od maja ubiegłego roku – dzierżawę i opłaty partycypacyjne (ok. 200 mln starych zł wraz z odsetkami).

Władze miasta uważają także, że Mazurek nie ma racji uzależniając zwrot nieruchomości od zwrotu poniesionych kosztów. W myśl przepisów prawa, dochodzenie nakładów nie powoduje bowiem wstrzymania jej wydania. W związku z tym Zarząd Miasta postanowił wczoraj skierować do Sądu Gospodarczego wniosek o wznowienie sprawy sądowej o wydanie nieruchomości, na której znajduje się Centrum Handlowe „Park".

(RR)

Bezrobotni będą odbierać zasiłki w BGŻ

Z pierwszego na czwarty

W redakcji pojawił się czytelnik ze skargą. Jako bezrobotny odbierał swój zasiłek zawsze pierwszego dnia miesiąca. Kiedy pojawił się w Rejonowym Urzędzie Pracy w Białymstoku 1 lipca, po pieniądze został odesłany do siedziby Banku Gospodarki Żywnościowej – na 4 lipca.

Jak wyjaśniła Barbara Wacławska, zastępca kierownika RUP w Białymstoku, opóźnienie to wynika z reorganizacji zasad wypłacania zasiłków dla bezrobotnych. Bank od lipca będzie wypłacał je w swojej siedzibie, co pozwoli uniknąć niepotrzebnego tłoku w RUP. Ponieważ przekazanie odpowiednich dokumentów wymaga 2-3 dni czasu, wypłaty będą prowadzone czwartego dnia roboczego każdego miesiąca.

(semi)

Bezpiecznie z Owsiakiem

Zaczęły się wakacje. Zważywszy, że ok. 50 proc. wypadków z udziałem dzieci ma miejsce w dni wolne od nauki, program 2 TVP i Wielka Orkiestra Świątecznej Pomocy zorganizowały kolejną akcję, tym razem pod hasłem „Bezpieczne wakacje".

W każdą niedzielę w „dwójce" można będzie oglądać 10-minutowe programy edukacyjne, dotyczące m.in. bezpieczeństwa w górach i w czasie wzmożonych prac polowych, wypadków komunikacyjnych, pożarów i przepisów ppoż. oraz udzielania pierwszej pomocy.

Fundacja Wielkiej Orkiestry Świątecznej Pomocy zakończyła także prace dotyczące planowanego zakupu sprzętu medycznego dla dzieci, które uległy wypadkom. Przypomnijmy, że podczas finału WOŚP, który odbył się 7 stycznia br., zebrano na ten cel ponad 60 mld starych złotych. Pod koniec roku sprzęt powinien już trafiać do odpowiednich placówek.

(tal)

Lokum

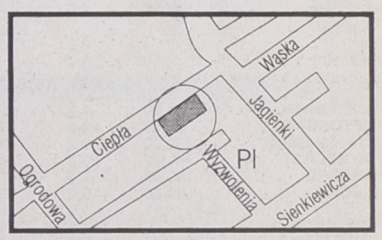

"LOKUM" Spółka z o.o. w Białymstoku, ul. Lipowa 4 przystępuje do realizacji budynku mieszkalnego wielorodzinnego zlokalizowanego w Białymstoku przy ul. Ciepłej.

- ❑ mieszkania 2-pokojowe
- ❑ mieszkania 3-pokojowe
- ❑ mieszkania 2-poziomowe
- ❑ garaże
- ❑ w parterze - powierzchnia handlowo-usługowa

Termin przekazania do użytku - 1997

- ❑ możliwość skorzystania z ulgi w podatku dochodowym
- ❑ możliwość likwidacji książeczek mieszkaniowych

13767

"LOKUM" Sp. z o.o.
15-427 Białystok, ul. Lipowa 4, tel. (085) 413-052, tel./fax (085) 537-262

NA GIEŁDZIE

W poniedziałek na rynku akcji wzrosły ceny 31 papierów, 24 spadły, a 20 nie zmieniły się. Wzrosły wartości wszystkich giełdowych indeksów: WIG-u o 0,5 proc. do poziomu 13.781,4 pkt, WIG-u 20 o 0,4 proc. do 1.447,0 pkt. WIRR wzrósł o 1,6 proc. do 1.875,0 pkt, osiągając tym samym maksimum wartości.

Największy wzrost zanotowano na akcjach Echo-Press (10 proc.). Walory tej spółki wraz z papierami Banku Gdańskiego, Elektrimu, WBK osiągnęły cenową „górkę". Minimum cenowe zanotowano natomiast na akcjach Chemiskóru.

Obroty na pierwszym parkiecie zmalały o 37,3 proc. do poziomu 81.685 tys. zł, a na drugim o 40,2 proc. do 5.007 tys. zł. Na rynek podstawowy złożono 19.108 zleceń czyli o 24,9 proc. mniej niż na poprzedniej sesji. W dogrywkach dwustronnych uczestniczyły akcje 50 giełdowych spółek. Po ich zakończeniu na 32 papierach pozostały nie zrealizowane oferty sprzedaży, a na 17 – oferty kupna. Dogrywka na walorach Mostostalu Gdańsk zakończyła się całkowitą równowagą.

W przypadku 25 papierów ogłoszona przez maklera specjalistę oferta nie doprowadziła do stanu równowagi i nie brały one udziału w dogrywce. Taki przebieg oferty zaowocował 17 nadwyżkami sprzedaży i 6 – kupna.

Na rynku obligacji wzrosły ceny 5 pożyczek, 6 spadły, a 3 nie zmieniły się. Obroty zmalały o 14,6 proc. i wyniosły 3.346 tys. zł. Dziś na rynek podstawowy wejdzie 1.000.000 akcji serii D Remaku pod warunkiem wcześniejszego ich połączenia z już notowanymi.

(PAP)

TABELA KURSÓW AKCJI (sesja 1.07.1996 r.)

AKCJE	Kurs (zł)	Zmiana (%)	Wart. obr. (tys. zł)	Oferta (szt.)	Realizacja (szt.)	Dogrywka (szt.)
RYNEK PODSTAWOWY						
AGROS	68,00	-2,9	2.515	2.624 K	2.624	2.406
ANIMEX	57,00	0,0	3.929	999 S	999	8.027
G BGDAŃSKI	34,20 nk20	+1,2	2.198	22.660 K	16.336	
BIG	3,40 ns65	0,0	1.240	226.066 S	2.660	
BORYSZEW	33,70	+1,5	596	2.484 S	2.484	966
BPH	195,00	-0,5	5.574	6.770 K	6.770	1.212
BRE	70,00	-1,4	1.621	1.133 S	1.133	200
BSK	230,00	0,0	3.139			500
BUDIMEX	22,50	-1,3	1.257	1.163 K	1.163	406
BWR	4,00 ns78	+2,6	495	61.156 S		
BYTOM	38,00	0,0	65			
COMPLAND	170,00	0,0	1.774	1.030 S	1.030	633
DĘBICA	66,00	0,0	1.122			246
ELBUDOWA	39,00	0,0	1.112			350
G ELEKTRIM	23,50 ns94	+5,4	2.583	53.369 S	650	
ELEKTROEX	5,35	+4,9	2.231	8.730 S	8.730	10.970
ESPEBEPE	7,80 ns62	-2,5	124	8.158 S	70	
EXBUD	29,80 ns63	+2,8	1.351	13.118 S		
FARMFOOD	31,50	-1,6	460	1.006 K	1.006	278
GÓRAŻDŻE	72,50	+2,1	565	567 K	567	58
IRENA	24,50	+0,4	1.489	207 S	207	2.813
JELFA	38,00	0,0	1.769	4.509 S	4.509	4.201
KABELBFK	79,00 ns39	+3,9	950	899 S		
KABLE	40,00	+2,6	899			150
KĘTY	171,00 ns52	0,0	881	2.631 S	5	
KPBP-BICK	17,10	+1,2	610			
KREDYT B	8,00	-0,6	120	3.683 S	3.683	1.317
KROSNO	50,50 nk69	0,0	727	13.265 K	1.549	
MOSTALEXP	9,30 ns64	0,0	1.014	26.013 S		
MOSTALGD	11,80	0,0	597	10.032 K	10.032	10.200
MOSTALWAR	12,10 nk39	+0,8	667	16.188 K	7.775	
MOSTALZAB	12,70	-2,3	196	3.416 K	3.416	1.000
NOVITA	8,50 ns85	+0,6	287	10.454 S	197	
OKOCIM	25,30	-2,7	3.455	821 S	821	27.267
OŁAWA	16,90	-0,6	650	2.806 S	2.806	3.084
OPTIMUS	39,20	-0,3	2.411			2.052
PBR	21,60	-0,9	331	1.080 S	1.080	1.180
PEKPOL	23,40	-1,3	460			1.549
PETROBANK	12,90	+0,8	516	543 S	543	7.914
POLFKUTNO	56,50	+0,9	631			1.055
POLIFARBC	13,50	-2,2	740	767 K	767	350
POLIFARBW	13,10 nk14	-4,4	551	8.637 K	6.670	
PPABANK	19,50	+5,4	2.011	17.702 K	17.702	5.730
PROCHEM	7,60	+1,3	984	16.157 K	16.157	2.470
PRÓCHNIK	9,80	+2,1	154	3.869 K	3.869	
RAFAKO	16,00	-0,6	568	1.852 K	1.852	746
RELPOL	63,00 nk83	-6,7	392	4.305 K		
REMAK	11,90	-1,7	62			100
ROLIMPEX	138,50	0,0	532			30
SOKOŁÓW	2,65 ns68	0,0	1.950	142.919 S	14.807	
STALEXP	51,00	-1,0	6.049			8.792
STOMIL	38,70	+2,1	1.358			3.000
SWARZĘDZ	7,50 ns44	0,0	869	25.452 S	425	
TONSIL	16,70	+1,8	236	1.907 K	1.907	459
UNIVERSAL	7,10	-5,3	3.372	4.291 K	4.291	94.445
VISTULA	10,30	-1,0	861	4.063 K	4.063	3.632
WARTA	56,00 ns82	0,0	578	718 S		
G WBK	15,00 ns90	+2,0	3.339	212.547 S	150	
WEDEL	123,50	+1,2	1.229			3.100
WOLCZANKA	22,40 ns36	+4,2	170	1.286 S	100	
ZASADA	5,55 nk89	0,0	37	5.808 K		
ŻYWIEC	210,00 nk6	0,0	3.035	3.495 K	3.137	
RAZEM			81.685		158.742	212.888
WIG	13.781,4	0,5				
WIG20	1.447,0	0,4				
RYNEK RÓWNOLEGŁY						
AMERBANK	21,00	-1,9	201	614 K	614	500
BETONSTAL	29,00	+3,6	237			140
D CHEMISKÓR	30,00	-3,2	428	1.156 S	1.156	
DOMPLAST	41,00	+2,5	441			1.538
DROSED	40,30	-1,5	99			
G ECHO	39,60	+10,0	543	742 K	742	354
EFEKT	18,80 nk51	0,0	594	8.409 K	3.932	
INDYKPOL	13,10	+1,6	152	613 K	613	1.537
JUTRZENKA	53,50 ns67	0,0	236	2.237 S		
KRAKCHEM	4,80	+2,1	308	4.483 K	4.483	1.007
ŁDA	10,80 ns47	+2,9	597	7.475 S	1.800	
PLI	12,50 ns51	+1,6	613	5.883 S		
PPWK	53,50	+0,9	556	1.879 K	1.879	810
RAZEM			5.007		15.219	5.886
G WIRR	1.875,0	1,6				

G – nowy najwyższy kurs w ostatnich 52 tygodniach; **D** – nowy najniższy kurs w ostatnich 52 tygodniach; **ns** – nadwyżka zleceń sprzedaży; **nk** – nadwyżka zleceń kupna; **z** – notowania zawieszone; **os** – oferta sprzedaży; **rs** – redukcja sprzedaży. **(PAP)**

WIELKA WAKACYJNA PROMOCJA

dokonując zakupu w sklepach JOKER, ELDOM, KARO otrzymasz czek* uprawniający 2 osoby do bezpłatnych noclegów w hotelach w najatrakcyjniejszych miejscowościach wypoczynkowych Polski. Zakupy na kwotę ***od 15 do 20 mln*** upoważniają do pobytu ***7-dniowego***, a powyżej ***20 mln*** do pobytu ***14-dniowego***. **Szczegółowe informacje w sklepach.**

WAŻNE DO WYCZERPANIA PAKIETÓW PROMOCYJNYCH

* czeki ważne są 12 miesięcy

JOKER
Białystok
ul. Legionowa 9/1
tel. 420-644

KARO
Białystok
ul. Lipowa 6
tel. 324-424

ELDOM
Białystok, ul. Szosa Pn.-Obwodowa 38, tel. 539-808
Łomża, Al. Piłsudskiego 6, tel. 180-140
Sokółka, ul. Wyszyńskiego 2, tel. 57-41

PROMOCJA

Prestige



~~(220 zł)~~
130 zł *brutto*
125 zł *brutto*
(szary plastik)



ISO
~~(70 zł)~~
49.90 zł *netto*
do 13 lipca

Informacje i zamówienia
- wyłącznie telefonicznie
Płatność przy dostawie.
13830

(085) 15 39 00

NOWOCZESNY SYSTEM POLIPROPYLENOWYCH ZŁĄCZEK ZACISKOWYCH DO RUR PE

PRODUCENT i IMPORTER



ATESTY PZH COBERTI INSTAL

UNIDELTA TO PEWNE POŁĄCZENIE Z PRZYSZŁOŚCIĄ

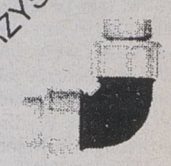



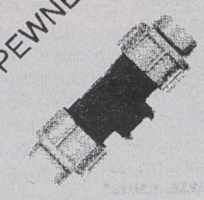



GDAŃSK
tel./fax (0-58) 52-34-16
KOSZALIN
tel. (0-94) 42-67-68
KATOWICE
tel. (0-32) 51-18-09
ŁÓDŹ
tel./fax (0-42) 32-70-11
WARSZAWA
tel. (0-22) 663-60-09

Generalny Przedstawiciel Firmy UNIDELTA

GAMA SAN nowoczesna ARMATURA SANITARNA

Miejski Zespół Opieki Zdrowotnej Białystok, ul. Dr I. Białówny 11

ogłasza przetarg nieograniczony (do 20 tys. ECU) na wykonanie remontu dachów w następujących obiektach:

- 1. Szpital Miejski im. PCK, ul. Sienkiewicza 79 (kuchnia);
- 2. Przychodnia Rejonowa nr 10, ul. Piotrkowska 2;
- 3. Przychodnia Rejonowa nr 13, ul. Piłsudskiego 4a;
- 4. Przychodnia Rejonowa, ul. Dr I. Białówny 11;
- 5. Przychodnia Rejonowa nr 11, ul. Sienkiewicza 53b.

Zaproszenia do przetargu, Specyfikacje Istotnych Warunków Zamówienia, ślepe kosztorysy można otrzymać w Dziale Technicznym MZOZ ul. Wasilkowska 30 każdego dnia w godz. 8.00 – 10.00. Osobą upoważnioną przez Zamawiającego do kontaktowania się z oferentami jest inż. Michał Jackiewicz Kierownik Dz. Technicznego tel. 751–495. Ofertę należy złożyć nie później niż do dnia 24 lipca 1996 r. do godziny 10.00 w Kancelarii MZOZ ul. Dr I. Białówny nr 11. Otwarcie ofert nastąpi dnia 24 lipca 1996 r. o godz. 11.00 w siedzibie zamawiającego.

Wadium należy wpłacić do kasy MZOZ ul. Dr I. Białówny 11 w terminie do dnia 24 lipca 1996 r., godz. 9.30. Wysokość wadium podana jest w Specyfikacji Istotnych Warunków Zamówienia.

(13862)

NOTOWANIA Z KANTORÓW – 1.07.96 r. (za 100)

KANTOR	DOLAR		MARKA		FUNT Bryt.		FRANK Fr.	
	kupno	sprzed.	kupno	sprzed.	kupno	sprzed.	kupno	sprzed.
„OCEAN", Białystok	270,00	272,00	177,00	178,40	416,00	419,00	52,00	53,00
„U KLEMENSA", Ełk	268,00	271,00	176,00	178,00	400,00	420,00	50,00	52,00
„ORBIS", Giżycko	269,50	271,50	177,00	178,70	414,00	419,00	51,50	53,00
„LOMBARD", Łomża	270,00	272,00	177,00	179,00	410,00	420,00	51,00	52,00
„NON STOP" Suwałki	269,00	273,00	176,50	178,50	411,00	415,00	51,00	52,50
„LOMBARD ZŁOTO" Zambrów	271,00	272,00	177,50	178,50	418,50	425,00	51,50	52,60
Kurs NBP	269,28	274,72	176,80	183,80	416,97	425,39	52,27	53,33

(MS)

Firma SCAN FORUM, przedstawiciel norweskiego producenta wkładów kominkowych i pieców na drewno

JØTUL

nawiąże współpracę z wykonawcami kominków i obudów.

Pisemną ofertę wraz z opisem działalności, chętnie z dokumentacją fotograficzną wykonanych prac prosimy kierować pod adresem:

80-236 Gdańsk, ul. Grunwaldzka 12
tel.: (058) 45 46 11, fax: (058) 44 96 28

JØTUL JØTUL

13707

Promocja Promocja Promocja
SIDING USA
14,85 zł/m² + VAT
TRAFFIC tel. 761-344, 753-473
ul. Kombatantów 4/1
Promocja Promocja Promocja
13858

DOM i WNĘTRZE
tygodniowy dodatek Gazety Współczesnej

"TOPKAPI"
MATERIAŁY BUDOWLANE
system ocieplania budynków
ATLAS STOPTER
doradztwo • dystrybucja • wykonawstwo
Dystrybutor
Ceny fabryczne
ul. Nowowarszawska 32, tel. 437-133
teren Spółdzielni Elektryk, Białystok
13169

Zakładamy ekologiczne szambo przy domu

Zacząć od swego podwórka

W 1871 roku francuski ksiądz Jean Louis Mourras de Vesoul, przechadzając się z brewiarzem po łące, natknął się na pokaźnych rozmiarów krowi placek. Przemierzając tę samą drogę w następne dni zaobserwował proces rozkładu krowiego łajna: woda wsiąkała, gazy ulatniały się, a na łące pozostała jedynie cienka warstwa składników mineralnych. „Skoro rozkłada się krowie, to musi i ludzkie" – pomyślał Mourras i zainstalował opodal plebanii kilka osadników gnilnych.

Tak powstała pierwsza indywidualna oczyszczalnia biologiczna, dziś w ulepszonej postaci sprowadzana do Polski i sprzedawana jako ostatni krzyk nowoczesności. Tymczasem ta technologia oczyszczania znana jest w Polsce od lat.

NA WSI TYLKO SZAMBO

Nie opłaca się kanalizować i budować zbiorowych oczyszczalni w rozległych osiedlach o rzadkiej zabudowie. W takich miejscowościach, jak również na wsiach, ze względu na wysokie koszty prawdopodobnie nigdy nie powstanie sieć kanalizacji miejskiej.

Powszechną praktyką jest więc odprowadzanie nieczystości do przydomowych szamb. Przeciętnie raz w miesiącu przyjeżdża samochód asenizacyjny i wybiera zawartość. Jednak jeśli zbiorniki są nieszczelne, a takich w Polsce jest większość, do gleby, a tym samym i do wód gruntowych przenikają groźne dla zdrowia zanieczyszczenia. Szambo po polsku, to urządzenie szkodliwe dla środowiska.

DLA KAŻDEGO – OCZYSZCZALNIA

W krajach o wysokiej wrażliwości ekologicznej szeroko stosuje się indywidualny system oczyszczania ścieków (we Francji zainstalowany jest w ok. 40 proc. gospodarstw domowych, w USA w 30 proc.).

Indywidualny system oczyszczania ścieków polega na ich odprowadzeniu do osadnika i rozsączeniu – o ile pozwalają na to właściwości miejscowej gleby – za pomocą specjalnych, perforowanych rur drenażowych. W ten sposób woda pobrana z gruntu w sposób naturalny wraca do ziemi. We Francji zużycie dobowe wody na jednego mieszkańca waha się od 65 do 110 litrów, w USA od 80 litrów do 120, w Polsce minimum 160 litrów, co przy czteroosobowej rodzinie daje ponad pół metra sześciennego ścieków na dobę.

W Polsce dużo mówi się o ekologii, natomiast niewiele robi, by pomóc, a przynajmniej nie przeszkadzać rodzimym producentom indywidualnych oczyszczalni ścieków. Prawo, zamiast popierać krajową produkcję oczyszczalni, robi wszystko, by bardziej opłacało się sprowadzać gotowe produkty z zagranicy. Oto jeden z przykładów. Pojemnik gnilny musi być zrobiony ze specjalnego polietylenu HD, którego nie wyrabia się w Polsce. Surowiec trzeba więc sprowadzić. Krajowy producent płaci za niego 22 proc. VAT, podczas gdy za produkt z niego wytworzony tu, w Polsce, pobiera jedynie 7 proc.

ZASADA OCZYSZCZANIA

W osadniku – wykonanym z polietylenu – gromadzą się wszystkie ścieki: i te z ubikacji (ok. jednej piątej wszystkich nieczystości), i te z gospodarstwa. Tu właśnie następuje pierwsza faza oczyszczania. Polega ona na rozkładzie zanieczyszczeń organicznych w procesie fermentacji beztlenowej (gnicia) na: osad mineralny, opadający na dno zbiornika, gazy: dwutlenek węgla, metan i siarkowodór, które odprowadza się instalacją wentylacyjną oraz wodę, wchodzącą w skład mieszaniny ścieków, którą poddaje się dalszej filtracji i procesom biologicznego oczyszczania w układzie rozsączkowującym.

W drenażu obróbka biologiczna następuje już z udziałem bakterii tlenowych. Poletko filtracyjne lepiej obsadzić trawą. Wpłynie to na redukcję azotu i fosforu. Jakość oczyszczonych ścieków odpowiada polskim standardom, określonym w przepisach dotyczących ochrony wód.

Możemy kupić oczyszczalnię w gotowych elementach: osadnik gnilny, rury-sączki, dwie studzienki, kolanka, folia, materiał filtracyjny, instalacja napowietrzająca oraz dawka inicjująca biopreparat. Poprawnie wykonana instalacja (uwaga, postępować zgodnie z zaleceniami producenta, w razie wątpliwości konsultować się z fachowcem) wymaga niewielkich nakładów na eksploatację, która praktycznie sprowadza się do opróżniania osadnika z osadu mineralnego, mniej więcej raz na trzy lata oraz na sukcesywnym dosypywaniu bakterii.

Stosowanie zbyt dużej ilości detergentów, środków czyszczących z zawartością chloru i proszków, bogatych w fosforany, może powodować ubytki bakterii, a tym samym konieczność ich częstszej regeneracji. Dlatego na Zachodzie sprzedaje się już na ogół środki biorozkładalne. W Polsce bywa z tym różnie.

Indywidualne oczyszczalnie najlepiej sprawdzają się na gruntach o wysokiej przepuszczalności – piaszczystych lub gliniasto-piaszczystych. W gruntach o niskiej przepuszczalności i tam, gdzie woda gruntowa podchodzi wyżej niż na jeden metr, oraz na terenie pochyłym, oczyszczalnie rozsączające stosować można po niezbędnych zabiegach dostosowawczych, które podnoszą koszt przedsięwzięcia.

BK

Nagrodzone przedsiębiorstwo Pol-Mar

„Złoty Liść" za ekologię

Białostockie Przedsiębiorstwo PHU „Pol-Mar" otrzymało wyróżnienie za regulator ciągu kominowego na zakończonym w zeszłą sobotę w Warszawie Międzynarodowym Forum „Eko Media Forum '96".

Impreza ta została zorganizowana po raz pierwszy. Na pomysł nagradzania producentów ekologicznych urządzeń i działaczy w obronie środowiska naturalnego wpadło Ministerstwo Ochrony Środowiska. Pierwsze targi odbyły się w Warszawie w dniach 27–29 czerwca. Udział wzięło ponad stu wystawców z Polski i zagranicy.

Główne wyróżnienia przyznane zostały w czterech dziedzinach. W kategorii „Ekologiczny dom" wyróżnienie „Złotego Liścia" otrzymała firma „Pol-Mar".

– Zajmujemy się produkcją regulacji kotłowni i zestawów grzewczych – powiedział nam Józef Matejczuk z firmy „Pol-Mar" w Białymstoku. – Regulator jest jednym z naszych urządzeń. Jego zastosowanie powoduje zmniejszenie emisji zanieczyszczeń do atmosfery oraz zmniejszenie zużycia paliwa nawet do 40 proc.

BK

SIDING
dachówki bitumiczne renomowanej firmy amerykańskiej z ATESTAMI
• krycie dachów materiałami własnymi i powierzonymi
• szeroka gama kolorów
• profesjonalny montaż
• NAJNIŻSZE CENY BLACHY OBRÓBKOWEJ
13863
BEZPŁATNE DORADZTWO
J&J PHU s.c. 15-338 Białystok
ul. Pułaskiego 84, tel. 633-812
po 20.00 tel. 444-442
Zapraszamy w godz. 9.00-17.00

design
MEBLE SKLEPOWE I MAGAZYNOWE
15-399 Białystok
ul. Handlowa 7
autoryzowany dystrybutor firmy
13364
tel/fax 423-671 w. 399

13865
DALERO PPHU S.C.
KUCHNIE GAZOWE
BUTLE, CZĘŚCI, REDUKTORY,
KUCHNIE DO WBUDOWANIA
CENY PRODUCENTA
BIAŁYSTOK - ZAŚCIANKI
USŁUGOWA 4, TEL./FAX 431-773

SZWEDZKA BLACHA
DACHÓWKOWA
24,00 zł/m² cena netto
TRAPEZOWA
18,50 zł/m² cena netto
ceny orientacyjne
SIDING, RYNNY PCV
MATERIAŁY BUDOWLANE
Cegła klinkierowa 1,00 zł/szt
Hetmańska 40
tel.: 510-201
JAZ-BU tel./fax 515-878
13881

SPECJALNA OFERTA LETNIA
DLA
WŁAŚCICIELI I UŻYTKOWNIKÓW MIESZKAŃ
SPÓŁKA AKCYJNA PZU ROK ZAŁ. 1803

Rozpoczyna się sezon letnich wyjazdów wakacyjno - urlopowych. Jest to również okres zwiększonej ilości kradzieży. Twój dorobek życia - mieszkanie i mienie w nim zgromadzone, nie może pozostawać bez ochrony ubezpieczeniowej.

Przyjdź do PZU SA i ubezpiecz mieszkanie.

DODATKOWO DO 30 WRZEŚNIA 1996 ROKU PROPONUJEMY:
❑ przy zawieraniu **nowego** ubezpieczenia mieszkania na równowartość **1.500-4.000 USD** udzielimy **5% bonifikaty**
❑ przy zawieraniu **nowego** ubezpieczenia mieszkania na równowartość **powyżej 4.000 USD** udzielimy **10% bonifikaty**
❑ w przypadku podwyższenia sumy ubezpieczenia przy wznowieniu umowy lub **wykupienia doubezpieczenia** do aktualnej umowy **o 30% i więcej** wartości ubezpieczonego mienia udzielimy **20% bonifikaty** od składki naliczonej za zwiększoną sumę ubezpieczenia.

PRZYPOMINAMY:
nadal stosujemy ulgi za ponadstandardowe zabezpieczenie mieszkania oraz bezszkodowy przebieg ubezpieczenia.
ZAPRASZAMY DO NASZYCH JEDNOSTEK TERENOWYCH
13788

tel. 761-344, 753-473
DACHY NA CAŁE ŻYCIE
SZWEDZKIE BLACHY POWLEKANE
22,2 zł/m² +vat
13857
BIAŁYSTOK, ul. Kombatantów 4/1 TRAFFIC

NIDA GIPS

I TY MOŻESZ WZIĄĆ UDZIAŁ W **KONKURSIE RYSUNKOWYM** NA REKLAMĘ „NIDA GIPS" Z FINAŁEM W PARYŻU.
CO TYDZIEŃ ZABAWA RYSUNKOWA, WARUNKI KONKURSU 16 LIPCA 1996 ROKU.



MOŻESZ BUDOWAĆ

nowocześnie, estetycznie, ekologicznie, tanio i szybko w systemie **NIDA GIPS** - opartym na płycie gipsowo - kartonowej.

Poprzez sieć dystrybutorów na terenie całego kraju oferujemy:
- płyty gipsowo - kartonowe zwykłe, ogniochronne, wodoodporne;
- metalową konstrukcję wsporczą do ścianek i sufitów;
- akcesoria i narzędzia do pracy w gipsach;
- gipsy specjalne, masy szpachlowe, tynki dekoracyjne, wypełniacze, pianki, podkłady, farby;
- wentylatory;
- francuskie tapety szklane, bawełniane tynki japońskie.

NIDA GIPS
to również centralna hurtownia mineralnych sufitów **THERMATEX** firmy **AMF.**

REWELACYJNE NOWOŚCI:
- szwedzkie sufity akustyczne **PARAFON**
- japońskie bezwybuchowe środki kruszące **BRISTAR**
- angielskie plastyfikatory do zapraw cementowych **FEBMIX DH**

NIDA GIPS Sp. z o.o. 28-407 Gacki k/ Pińczowa
Dział Marketingu /0-49/ 57 81 55
Dział Sprzedaży /0-49/ 57 81 71, 57 81 72
57 81 73 fax. /0-49/ 57 81 61, 57 81 91

LOKALNI DYSTRYBUTORZY:

PASZKIEWICZ COMPANY Augustów ul.Rajgrodzka 40 ul. Wojska Polskiego 79 t.0119/46-654, **ELMAR Białystok** ul.Wiewiórcza 66 skr.232 t. 085/41-64-80, **TRAFFIC Białystok** ul.Kombatantów 4/1 t. 085/761-344, 753-473, **Punkty sprzedaży: Księżyno** t.085/432-289, **Suwałki** t.087/42-91, **Bielsk Podlaski** t.834/42-41,30-55, **Suchowola** t. 11-18-19 w.415, **Siemiatycze** t.555-473, **Białystok** t.085/752-778, **Dąbrowa Białostocka** t.085/121-072, **Wasilków** t.085/185-380, **Sokółka** t.30-01-02, **Siemiatycze** t.552-115, 556-416, **Grajewo** t.086/72-38-00, **Suwałki** t.087/677-201, **Sokółka** t.11-32-62, **Siedlce** t.025/39-932, **Dobrzyniewo Kościelne** t.085/19-78-57, **VAT-BUD Białystok** ul.Fabryczna 1 p.322 t./f085/751-423, **PROBUD Łomża** ul. Poznańska 152a t.180-360, 188-288, **ZAKŁAD REMONTOWO-BUD. Łomża** ul.Piaski 17c t.160-961, **WAND-POL Zambrów** Al.Wojska Polskiego 69A t.086/71-45-99, **BCMB Białystok** ul.Ks.J.Popiełuszki 115 t.61-55-65, **Ełk** ul.Ogrodowa 6A t.087/10-82-06, **Giżycko** ul.Przemysłowa 3 t.0-878/42-10, **Suwałki** ul.Sejneńska 82 087/66-55-11 w.21, **BASTA Giżycko** ul.Suwalska 21 t.74-79

ART MARKETING MEDIA

CEMENT
dystrybutor cementowni "Chełm"
cegła klinkierowa,
wapno, gipsy,
szpachla,
papa, lepik, abizol,
płyta gipsowa
– akcesoria
wełna mineralna,
styropian,
nawozy, mieszanki,
węgiel, koks, miał
Dealer Nadwiślańskiej Spółki Węglowej
Ceny hurtowe i detaliczne zapewniamy transport
Księżyno, ul. Alberta 6
tel. 632-289
P.W. BAZAROL s.c. P.W. BAZAROL s.c.
12885

Wśród kilkunastu technik malowania ścian każdy może znaleźć coś dla siebie

Szpachlowanie, a potem malowanie

Wszelkie roboty malarskie trzeba wykonywać bardzo starannie. W innym przypadku, po bardzo krótkim czasie, będziemy zmuszeni powtórzyć malowanie.

Zanim przystąpimy do malowania musimy wiedzieć, że roboty należy wykonywać w temperaturze 15–20 st. C, nie należy malować w temperaturze poniżej 5 st. C, zaś roboty malarskie zewnętrzne trzeba wykonywać przy suchej pogodzie. Malowanie ścian i sufitów można rozpocząć dopiero po wyschnięciu podłoża i miejsc reperowanych, osadzeniu i dopasowaniu stolarki okiennej, zakończeniu robót instalacyjnych, wykonaniu posadzek z tworzyw mineralnych i przybiciu listew przyściennych oraz dokładnym posprzątaniu pomieszczeń.

W zależności od powierzchni, którą będziemy malować, przed rozpoczęciem prac musimy ją odpowiednio przygotować. W przypadku powierzchni nowych tynków należy je najpierw przetrzeć drewnianym klockiem w celu usunięcia grudek zaprawy, zachlapań i innych drobnych defektów. Po starciu, powierzchnię tynku należy odkurzyć. Drobne uszkodzenia należy wypełnić najlepiej zaprawą tego samego rodzaju co zaprawa użyta do wykonania tynku. W zależności od przewidywanej techniki malarskiej powierzchnia powinna być zagruntowana. Warto pamiętać, że tynki świeże wymagają przed malowaniem farbami emulsyjnymi lub olejnymi zneutralizowania. Stosuje się w tym celu flautowanie, tj. powleczenie powierzchni dziesięciocentymetrowym roztworem fluorokrzemianu magnezu, cynku lub innym podobnym preparatem. Gdy zależy nam na gładkim podłożu pod malowanie techniką emulsyjną, olejną lub lakierniczą, należy powierzchnię tynku kilkakrotnie wyszpachlować.

W przypadku starej powłoki z farby klejowej, która jest stosunkowo cienka i dobrze trzyma się tynku, wystarczy jej odkurzenie i zagruntowanie. Powłoki grube, spękane i odstające od podkładu należy całkowicie usunąć – przez zeskrobanie – po uprzednim zmoczeniu ich wodą. Rysy i uszkodzenia wypełnia się zaprawą wapienną lub gipsowo–wapienną z piaskiem. Całą powierzchnię tynku należy przetrzeć rzadką zaprawą wapienną za pomocą packi. Po wyschnięciu tynku robimy to samo, co przy przygotowaniu podłoża dla nowych tynków. W przypadku mieszkań z „wielkiej płyty" drobne uszkodzenia ścian uzupełnia się szpachlując je masą cementowo–wapienną.

Inaczej trzeba postąpić przy powierzchniach gipsowych. Wymagają one uprzednio zagruntowania w celu zmniejszenia nasiąkliwości. Wykonuje się to zazwyczaj przy użyciu gruntownika stanowiącego roztwór pokostu w rozcieńczalniku do wyrobów olejnych. W przypadku malowania powierzchni drewnianych trzeba je oczyścić z kurzu i zagruntować gruntownikiem pokostowym. Sęki żywiczne powinny być zaizolowane lakierem spirytusowym, a wgłębienia poszpachlowane szpachlówką olejną. Po wyschnięciu szpachlówki powierzchnia powinna być przeszlifowana papierem ściernym. Elementy uprzednio malowane farbami olejnymi lub emulsyjnymi trzeba usunąć z łuszczącej się farby, wyszpachlować i oszlifować. Również podłoża ze stali wymagają przed pomalowaniem bardzo dokładnego oczyszczenia z rdzy i tłuszczów. Oczyszczenie przeprowadza się za pomocą szczotkowania, przez piaskowanie, opalanie powierzchni płomieniami palnika acetylenowego oraz przez zmywanie rozpuszczalnikami organicznymi. Natychmiast po oczyszczeniu należy ją zagruntować farbą przeciwrdzewną.

Istnieje kilkanaście sposobów i technik malowania. Najtańszą techniką malarską jest technika wapienna, która polega na tym, że powłokę wykonuje się farbą wapienną. Stanowi ją rozrzedzane ciasto wapienne z dodatkiem pigmentów oraz innych spoiw. Do malowania farbami wapiennymi używa się aparatów natryskowych oraz pędzli ławkowych.

Gdy chcemy pomalować elewację możemy zastosować technikę cementową. W tym przypadku podstawowym składnikiem i spoiwem farb jest cement portlandzki. Proces twardnienia tych farb wymaga, podobne jak farb wapiennych, wilgoci i z tego względu nadają się one do malowania świeżych podłoży betonowych i tynków elewacji oraz wnętrz pomieszczeń wilgotnych.

W innej technice – klejowej – farba klejowa składa się z pigmentów, roztworu kleju i wody. Podstawowym pigmentem jest kreda malarska. Jako spoiwo stosuje się kleje roślinne, celulozowe, glutynowe. Do malowania farbami klejowymi używa się pędzli ławkowych, wałków malarskich, aparatów natryskowych.

W technice emulsyjnej mają zastosowanie farby przygotowane fabrycznie, których spoiwem są dyspersje tworzyw sztucznych. Przed przystąpieniem do malowania farby powinny być dokładnie wymieszane. Malowanie odbywać się może pędzlami ławkowymi, wałkami lub pistoletami natryskowymi. Farbami emulsyjnymi nie można malować podłoży ze stali i żeliwa z tego względu, że działają one korodująco na stal.

Technika olejno–lakiernicza wykorzystuje farby już gotowe. W związku z ich wielką różnorodnością przy stosowaniu farb należy korzystać z dołączonej informacji.

(RR)

materiały klinkierowe
13871
Sufity napinane i podwieszane BARRISOL i LAKO
w pięćdziesięciu kolorach z odbiciem lustrzanym.
- cegły klinkierowe i elewacyjne (kształtki)
- cegły: pełna, dziurawka, kratówka
- dachówki ceramiczne i cementowe
- płytki elewacyjne, podokienniki
- gresy
- piaskowce, marmury i granity
- włoskie płytki ceramiczne
- wyroby z lastryka: płytki, schody, cokoliki
- płytki i obrzeża wibroprasowane
- polbruk
- STYROPIAN
- chemia budowlana
- blacha szwedzka

15-168 Białystok, ul. Wysockiego 69, tel./fax 751-596, 762-468
PH Viking Sp. s.c.

WSZYSTKO CO OSIĄGNĄĆ MOŻE TECHNOLOGIA GRZEWCZA
przyjazne dla środowiska kotły grzewcze
Buderus
Armatura i osprzęt do kotłów gazowych i olejowych
PHU **MARS.**
Technika Grzewcza i Klimatyzacja
Al. 1000 - lecia Państwa Polskiego 4
15-111 Białystok,
(085) 76 11 11 / 75 42 24 w. 274
13122

W wiosennym informatorze budowlanym zamieściliśmy kompendium wiadomości na temat możliwości kupna domu lub mieszkania w naszym regionie.

Obecnie we wszystkich wtorkowych dodatkach „Dom i Wnętrze" opisujemy poszczególne budowy. Przewędrujemy z dociekliwym piórem i aparatem fotograficznym po placach budów, obejrzymy osiedla i wnętrza wznoszonych budynków. Każda spółdzielnia i firma, która poleca nam swoje usługi ma szansę, aby w „Gazecie" znalazły się informacje o jej ofercie dla zainteresowanych kupnem mieszkania.

Mieszkanie z widokiem na taras

Wczoraj minęły trzy lata od zawiązania się białostockiej spółki „Kombinat Budowlany". Na przestrzeni tak krótkiego czasu firma zasłynęła już jako producent i sprzedawca materiałów budowlanych, a przede wszystkim mieszkań.

PPHU „Kombinat Budowlany" powstało na bazie przekształceń upadłego Białostockiego Kombinatu Budowlanego. Obecny Kombinat zajmuje się przede wszystkim działalnością budowlaną. Wizytówką firmy są budynki przy ulicy Szerokiej na osiedlu Wysoki Stoczek w Białymstoku. Na skraju łąk w dolinie rzeki Białej malowniczo rozciąga się jedenaście pastelowych budynków. Kombinat buduje też na rzecz innych inwestorów, np. spółdzielni mieszkaniowych czy Urzędu Miasta.

Położenie: Nowe osiedle, najnowsza obecnie inwestycja Kombinatu Budowlanego, gdzie można kupić mieszkanie, powstanie w kwartale ulic: Pogodnej i Wiejskiej. W przyszłości oprze się ono o ulicę Zachodnią i Południową, które obecnie są jeszcze w fazie projektów. Na działce o powierzchni 3 ha docelowo powstanie 450 mieszkań z 210 garażami. W pierwszym etapie budowy realizowanych będzie pięć budynków. Te, gotowe do przyjęcia lokatorów będą już w przyszłym roku (cena 1100 zł/mkw. bez wykończenia).

Budynki, zgodnie z nowymi przepisami budowlanymi, stawiane będą do wysokości trzech kondygnacji lub czterech z poddaszami użytkowymi. Mieszkania o powierzchni 43–78 mkw. przewidziane są jako dwupokojowe. Ostatnie kondygnacje zajmą lokale dwupoziomowe od 62 do 112 mkw. Te będą miały olbrzymie (nawet 30-metrowe) tarasy.

W podpiwniczeniach budynków znajdą się garaże o powierzchni 16–27 mkw. (520 zł/mkw.) oraz małe piwnice. Garaże są wykończone: pomalowane, wyposażone w drzwi podnoszone firmy Wimar.

Materiały budowlane: Konstrukcja budynków i stropy stawiane są z prefabrykatów tzw. cegły żerańskiej. Zewnętrzne ściany warstwowe będą robione z gazobetonu i izolacji styropianowej. Wewnętrzne ścianki działowe – z płyt gipsowych Pro Monta, produkowanych przez Kombinat. Na zewnątrz elewację zdobić będą tradycyjne tynki, malowane strukturalnymi farbami akrylowymi w kolorach pastelowych z dodatkiem cegły licówki. Ozdobą bloków mają być dachy mansardowe, kryte blachą powlekaną.

Miejsce małych balkonów zajmą tu dwa typy loggii: częściowo wgłębione oraz całkowicie wysunięte. Żelazna konstrukcja balustrad będzie częściowo wypełniona cegłą elewacyjną i tworzywem sztucznym. Wejścia do klatek schodowych będą zdobiły przeszklone ścianki, wystające przed lico budynku.

Wykończenie: W otworach montowana jest stolarka drewniana z Sokółki – trzyszybowa, jednoramowa. Mieszkania mają wszystkie instalacje i są w pełni opomiarowane z wyparkowymi podzielnikami kosztów ogrzewania (z możliwością montażu liczników ciepła). Plastikowe instalacje rozprowadzone są w podłogach, grzejniki blaszane.

Standardowe wykończenie mieszkania obejmuje wykonane tynki gipsowe na ścianach i sufitach, wylane betonowe posadzki oraz zamontowaną kuchenkę gazową. Pełne wykończenie proponowane przez Kombinat to ściany malowane na biało, posadzki drewniane (mozaiki) w każdym pomieszczeniu oprócz łazienki, która nie jest wykończona.

Osiedle będzie całkowicie zagospodarowane.

Inne: Osiedle położone będzie na Nowym Mieście, gdzie kursują autobusy nr 8, 11, 25. Naprzeciw bloków budowany jest nowy kościół. Bardzo blisko znajduje się szkoła podstawowa. Jest możliwość podłączenia telewizji kablowej.

BARBARA KLEM
Fot. A. Zgiet



Małe domy mieszkalne budowane przez Kombinat przy ulicy Szerokiej w Białymstoku



Podpiwniczenia domów mieszczą garaże i piwnice

MIESZKANIA
POMIESZCZENIA NA DZIAŁALNOŚĆ USŁUGOWO-HANDLOWĄ
13768
przy ul. Pułaskiego na "NOWYM MIEŚCIE"
✓ jednopokojowe od 30.000 PLN
✓ dwupokojowe od 41.500 PLN
✓ trzypokojowe od 57.500 PLN
Ulga w podatku dochodowym, likwidacja książeczek mieszkaniowych

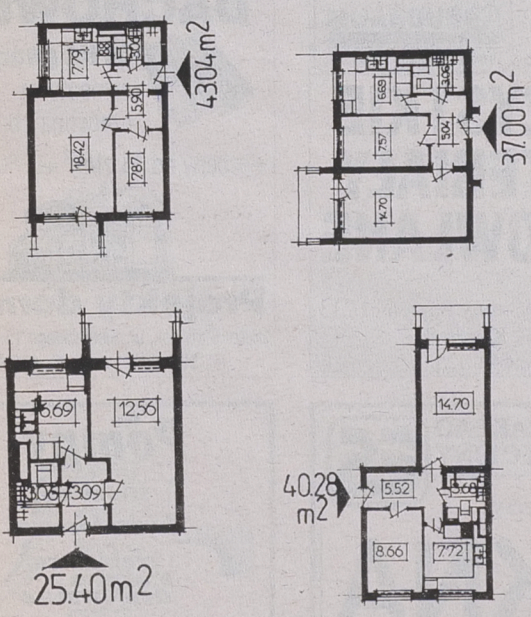

MOŻLIWOŚĆ REZERWACJI MIESZKANIA NA 1997 r. (RÓWNIEŻ NIEPEŁNOLETNIM) ORAZ DOSTOSOWANIA MIESZKAŃ DO POTRZEB OSÓB NIEPEŁNOSPRAWNYCH.

lokum
LOKUM sp. z o.o. ul. Lipowa 4/32, Białystok, tel.: 413-052, tel./fax 537-262

BELPAX
MATERIAŁY BUDOWLANE
OFERUJE
- stolarka okienna i drzwiowa dealer - STOLBUD WOŁOMIN
- okna PCV - dealer OKFENS CZELADŹ
- dachówka ceramiczna
- dachówka cementowa - BRAAS
- cegły klinkierowe
- płyty gipsowe - RIGIPS
- materiały izolacyjne
- cement, wapno
- stal zbrojeniowa
- pokrycia dachowe - eternit, ondulina, blachy ocynkowane, blachodachówka
- kostka chodnikowa
- rury czarne i ocynkowane
- terrazyt
- inne materiały budowlane

13848
OFERUJEMY WŁASNY TRANSPORT
ZAPRASZAMY w godz. 7.00-16.00 soboty 7.00-14.00
Giżycko, ul. Suwalska 23, tel. (0878) 22-56
Pisz, ul. Wojska Polskiego, tel. (0117) 348-54
TANIEJ - SPRAWDŹ

HURTOWNIA DOMRED
WARYŃSKIEGO 32A
tel. 524-713, 517-774
SANPLAST®

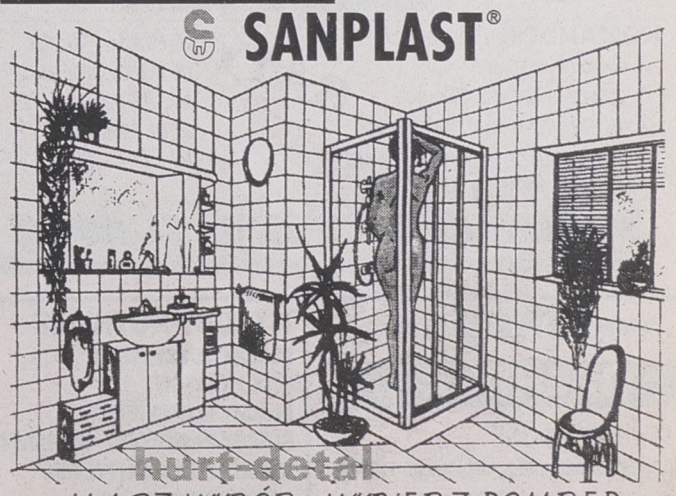

MASZ WYBÓR... WYBIERZ DOMRED
ZAPRASZAMY DO WSPÓŁPRACY SKLEPY, HURTOWNIE, FIRMY BUDOWLANE
KABINY NATRYSKOWE „SANPLAST"
WANNY i BRODZIKI „OCEAN"
ZLEWOZMYWAKI „ARISTON"
ARMATURA SANITARNA

WAREX
Ignatki, k. Białegostoku
631-033, 632-619
Producent Betonowych Bloków Fundamentowych typ M-6
38x25x12
Niemiecka technologia za przystępną cenę
ZAPRASZAMY
w godz.: 7[00] - 16[00]
13873

DACHÓWKI
BOAZERIE - panele
DRZWI - wzmacniane
FOLIE dachowe i ścienne
O.S.B.- do konstrukcji szkieletowych
AWRUK-BIELSKI
SIDING - elewacje PCV
FAKRO - okna dachowe
MAHONIOWE - drzwi i okna
Białystok, ul. Wysockiego 69, tel. 183-869

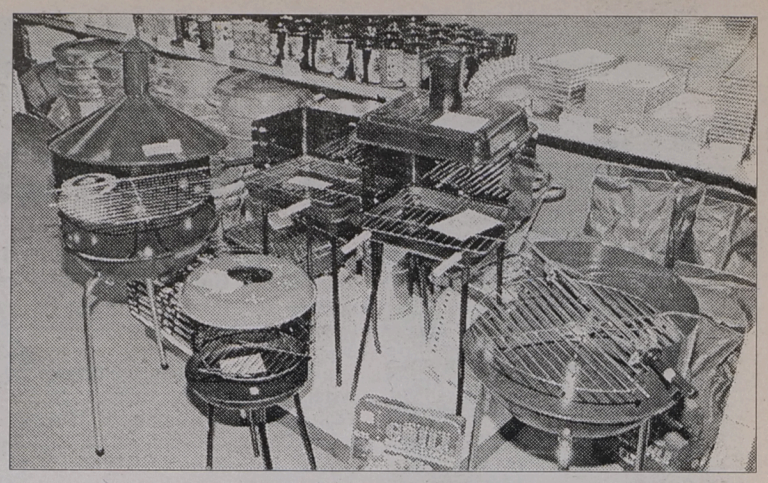

Grill – atrakcja spotkań towarzyskich

Obiad pod drzewem

Szaszłyki, kiełbaski i jabłka pieczone nad ogniem cieszą się nieprzemijającym powodzeniem. Nadziewane na patyki i trzymane nad płomieniem ogniska były atrakcją spotkań towarzyskich w plenerze. Grill z powodzeniem zastępuje ognisko. Ma tę ogromną zaletę, że można go rozstawić w ogrodzie, na tarasie lub balkonie.

Nowoczesne grille są wygodne w obsłudze i eleganckie. Są wśród nich takie, na których można piec jednocześnie kilka dań, są też przenośne miniaturowe grille składane w walizeczkę. Można je bez kłopotu przetransportować na miejsce spotkania autobusem.

Jeśli zamierzamy wykorzystywać grill do pieczenia mięsa na balkonie, zwłaszcza jeśli mieszkamy w bloku, dobrym pomysłem będzie nabycie grilla elektrycznego. Nie będziemy musieli zaopatrywać się w opał i unikniemy dymu, który mógłby przeszkadzać sąsiadom.

W sklepach można nabyć grill firmy Moulinex za ok. 380 zł. Jest on wyposażony w wierzchnią kamienną płytę, na której smaży się bez tłuszczu oraz kilka małych szufladek spełniających rolę patelni. Na szufladkach tych wkładanych pod główną płytę można stopić ser, zapiec warzywa, czy przyrządzić sadzone jajko.

Nieco tańszy jest elektryczny grill Philipsa (ok. 300 zł) z dwiema teflonowymi płytami grzejnymi. Ma on kształt walizeczki. Potrawy wkłada się na dno, po czym zamyka górną klapę.

Z tradycyjnych grilli opalanych węglem drzewnym najbardziej eleganckie i najdroższe są grille wykonane ze stali i pokryte porcelaną. Mają one regulację temperatury i misę na popiół. Większość z nich ma owalny kształt przypominający pojazd kosmiczny. Opierają się o ziemię trzema nóżkami, niektóre są na kółkach lub wyposażone w rozkładane deseczki do krojenia przymocowane z boku urządzenia, czy pojemniki na produkty czekające na pieczenie. Potrawy pieczone na ruszcie, umieszczone w dolnej półkuli grilla, przykrywane są okrągłą pokrywą z wywietrznikiem. Ich cena zależy od średnicy piecyka oraz liczby dodatkowych akcesoriów i waha się od 850 do 160 zł.

Znacznie tańsze są prostsze grille prostokątne lub koliste nie mające zamknięcia, lecz tylko osłonę od wiatru z jednej strony. Ustawia się je na trzech lub czterech nóżkach. Niektóre z nich są wyposażone w długie sztućce pomocne przy umieszczaniu mięsa na ruszcie i przewracaniu go na drugą stronę i ruszt do pieczenia kurczaka. Kosztują od 50 do 140 zł. Natomiast już za 15–20 zł można kupić niewielki (20x25 cm) przenośny grill. Pieczenie na nim mięsa może trochę potrwać, ma on jednak tę zaletę, że bez problemu mieści się nawet w niewielkiej torbie.

W sklepach można zaopatrzyć się także w węgiel z naturalnego drewna drzew liściastych. Opakowanie zawierające 3 kg tego opału kosztuje ok. 6 zł. Z kolei bezwonny olej do rozpalania węgla (4 zł) ułatwi nam tę czynność. **(jg)**

Fot. A. Zgiet

Armatura PPOŻ.
elmasz
PPUH ELMASZ s.c.
15-620 Białystok, ul. Elewatorska 13/22,
tel./fax: (0-85) 512-717, tel. 520-680, 515-611
- hydranty
- szafki hydrantowe
- zawory hydrantowe
- węże pożarnicze
- nasady, przełączniki
- gaśnice
- prądownice wodne
13775

HURTOWNIA MATERIAŁÓW BUDOWLANYCH
OFERUJE
POKRYCIA DACHOWE
- blachy trapezowe
- płyty bitumiczne
- papy termozgrzewalne
- dachówka kolorowa
SUCHY TYNK
WEŁNY MINERALNE
STYROPIAN
OKNA DACHOWE
SIATKA OGRODZENIOWA
- zabezpieczona igielitem
SYSTEMY RYNNOWE
FOLIE PAROIZOLACYJNE
FOLIE PAROPRZEPUSZCZALNE
13821
Pn - pt 8.00 - 16.00, sob. 8.00 - 13.00
Korzystne rabaty! Transport do odbiorcy
PREFBUD 15-182 Białystok, ul. 27 Lipca 62, tel./fax 539-281

STYROPEX Olsztyn - PRODUCENT STYROPIANU
(certyfikat ITB, atest PZH, sezonowany)
nawiąże współpracę z hurtowniami i składami materiałów budowlanych na korzystnych warunkach
13776
informacja:
10-416 OLSZTYN, ul. Towarowa 17a, tel. (0-89) 33-16-45, 33-48-04, fax (0-89) 33-10-10

mirpol
15-620 Białystok
ul. Elewatorska 29 · tel. 513-743
ul. Plażowa 2 · tel. 412-003
SKUP ZŁOMU STALOWEGO
w cenie od 80 do 150 zł/t
Większe ilości odbieramy własnym transportem.
13395

DRZWI, OKNA, ROLETY
PCV
wg niemieckiego systemu
VEKA
ALUMINIUM
wg belgijskiego systemu
REYNAERS ALUMINIUM SYSTEMS
PRODUKCJA ● SPRZEDAŻ ● MONTAŻ
13795
"FASADA" s.c. Białystok, Warszawska 6A, pok. 14, tel. 436-838.

KOTŁY GAZ I OLEJ
WKŁADY KOMINOWE
GRZEJNIKI
ZBIORNIKI NA OLEJ
SPRZEDAŻ HURTOWA I DETALICZNA
RURY I KSZTAŁTKI Z MIEDZI
PHU "ENERGO-EKO"
ul. Waryńskiego 8, tel. 446-101
ul. Pułaskiego 50, tel. 633-583
13451

KOMANDOR S.A.
Autoryzowany Przedstawiciel Białystok
SZAFY, GARDEROBY, WNĘKI Z DRZWIAMI PRZESUWANYMI
KOMANDOR proponuje:
✓ dowolne wymiary
✓ drzwi z luster w 3 kolorach
✓ drzwi z płyt w różnych kolorach
Sam możesz zaprojektować wnętrze swojej szafy!
RATY
✓ Pawilon "Kupiec" ul. Wyszyńskiego 6a tel.: 42-29-52 w. 12
✓ ul. Malmeda 3 tel.: 44-61-88
System aluminiowy i stalowy
13856

GRZEJNIKI KONWEKTOROWE FIRM: CONWEKTOR, POTERTON MYSON
ZAWORY TERMOSTATYCZNE
KOTŁY GAZOWE I OLEJOWE
ARMATURA KOTŁOWA
WENTYLACJA
13890
Firma BARTOSZ
Białystok, ul. Warszawska 5,
tel. (085) 436-171, tel./fax 436-507
Suwałki, ul. E. Plater 1, tel. (087) 664-998.

BUDBAUM
firma budowlano-handlowa
WSZYSTKIE MATERIAŁY BUDOWLANE
Białystok,
ul. Wojsk Ochrony Pogranicza 13
(od strony ul. Kopernika),
tel. 442-800, 442-025
13516

DACHÓWKA
30 lat gwarancji
cementowa
czerwona i brązowa
○ ceny od 11 zł/m² + 7 % VAT
13778
Projekty domów
Biuro: Białystok, ul. Siedleckiego 15 (Wygoda)
tel. 538-633, ,po 19.00: 436-521

PPUH Elkop Sp z o.o.
OFERUJE
- stolarkę okienną z PCV
- parapety z marmuru syntetycznego i PCV
- drzwi zewnętrzne i wewnętrzne Porta
- drzwi antywłamaniowe Witex Super-Lock
- rolety antywłamaniowe
12432
15-727 Białystok, ul. Hetmańska 40, tel. 510-126 w. 307
16-315 Lipsk, ul. Jermakowicza 12, tel. 43-646, fax 43-596

WYROBY HUTNICZE
BLACHY OCYNKOWANE (HTS.) KRAKÓW
BLACHY ALUMINIOWE
BLACHY POWLEKANE- DACHÓWKA
BLACHY ELEKTROLITYCZNIE OCYNKOWANE (0,5; 1)
BLACHY CZARNE
RURY CZARNE I OCYNKOWANE Z/SZ
PROFILE ZAMKNIĘTE, KĄTOWNIKI
PŁASKOWNIKI,
GRZEJNIKI ŻELIWNE (OŻS "Stąporków")
GRZEJNIKI ALUMINIOWE "ALYSO"
ORAZ INNE MATERIAŁY.
13864
MATERIAŁY BUDOWLANE
- płyty gipsowo-kartonowe "RIGIPS" (akcesoria)
- cement, cement biały
- papa w/k, papa izolacyjna, lepik
- wełna mineralna, styropian, ościeżnice
- metal, piece c.o.
- siatka ogrodz. ocynkowana i powlekana PCV
- oraz inne materiały
F.H. ZAJKOWSKA
BIAŁYSTOK, ul. Składowa 10
(baza PHS, wjazd od ul. Hurtowej)
tel. 455-029, 422-466 w. 283
7.00 - 15.00

ZAKŁAD PRODUKCYJNY ES
produkujemy
OKNA
plastikowe
system PANORAMA
Biuro handlowe:
Białystok, ul. Warszawska 21 lok123
tel/fax (0 85) 436 800 w.230
13878

Pompy
ściekowe
hydroforowe
głębinowe
ciepłownicze
uzdatnianie wody
przepompownie
Firma BARTOSZ
13889
Białystok, ul. Warszawska 5,
tel. (085) 436-171, tel./fax 436-507
Suwałki, ul. E. Plater 1, tel. (087) 664-998.

WAREX
Ignatki, k. Białegostoku
631-033, 632-619
Oferuje hurtowo i detalicznie
cement worki
gipsy, płyty — Cegły:
akcesoria — szamotowe
papy, lepik, wapno — palone zwykłe
wełna, maty — klinkierowe
styropian — Gozdnica
dachówka ceramiczna — Boral Polska
stal żebrowana — Gumkowski
walcówka, ościeżnice — Jopek
gresy, piaskowiec — Lode
bloczki fundamentowe — okna VELUX
stolarka wewnętrzna
INNE MATERIAŁY BUDOWLANE
WĘGIEL, KOKS, NAWOZY
ZAPEWNIAMY TRANSPORT
13872
ZAPRASZAMY
w godz.: 7⁰⁰ - 16⁰⁰

HURT- CENTRUM TECHNIKI
-DETAL ZABEZPIECZANIA MIENIA
LEW-DAR
high Security
NAJWIĘKSZY W REGIONIE WYBÓR
MECHANICZNYCH ZABEZPIECZEŃ DRZWI
ATESTOWANE
SEJFY, ZAMKI, DRZWI, OKUCIA
Nowość: kodowanie kluczy
samochodowych z transponderem
Centrum Handlowe MARKO,
Szosa Północno-Obwodowa 38, tel./fax 539-036
12950

METALKOMPLEX - Krupniki 20 k. Białegostoku
tel. (085) 612-466, lub Punkt Sprzedaży
Czyżew, ul. Słoneczna 2, tel. 322
Poleca:
Blachy ocynkowane lub ocynkowane lakierowane, gładkie, falowane, trapezowane, w różnych kolorach.
Panel fasadowy "Jan" z dociepleniem w różnych kolorach.
Falowanie lub trapezowanie blach do 2,5 mb. dł.
Rynny, rury spustowe, uchwyty do rynien i rur, kolanka, końcówki rynien.
Podkładki do papy i eternitu
Tyczki do pomidorów lub innych roślin pnących.
13798
PONADTO wykonujemy krycie dachów i elewacji z blach
ZAPEWNIAMY: - wszystkie materiały własne - dobrych fachowców - niskie ceny
ZAPRASZAMY

Nie tylko trawnik

Zielone kobierce

Zielone płaszczyzny trawników zdobią doskonale każdy przydomowy ogród i podwórko. Zieleń koi zmęczone oczy, pomaga odprężyć się i zapomnieć o kłopotach. Dzieci lubią się bawić na trawie, grać w piłkę lub leżeć na rozłożonym kocu. Odpowiednio zadbany – strzyżony, nawadniany i odchwaszczany trawnik wygląda ładnie przez cały rok.

Pamiętajmy o tym, że nie tylko trawa może tworzyć zielone kobierce. Jest mnóstwo roślin płożących, które pokryją każdą wypukłość terenu, obrosną nieefektowny płot czy siatkę, zasłaniając nas przed oczami wścibskich sąsiadów lub np. kryjąc niewielki składzik drewna.

Do takich roślin należy m.in. jałowiec płożący (Juniperus horizontalis). Rośnie on dobrze na każdej glebie, jest odporny na niskie temperatury, nie lubi jednak miejsc mało słonecznych. Aby dobrze rósł, należy sadzić jedną roślinę na 1-2 mkw.

Zielony kobierzec tworzą również pędy jałowca pospolitego (Juniperus communis). Krzew ten ma średnicę ok. 1,5 m i wysokość zaledwie 20-30 cm. Ta odmiana jałowca również ma małe wymagania glebowe, najlepiej rośnie w miejscach dobrze nasłonecznionych, można ją sadzić także w półcieniu.

Miejsca zacienione lubi natomiast bluszcz pospolity (Hedera helix). Jest to krzew liściasty, który doskonale obrasta parkany i płoty, może maskować zniszczoną elewację budynku. Prowadzony po ziemi płoży się jak roślina okrywowa tworząc zielony kobierzec. Pełzające po ziemi pędy łatwo się ukorzeniają, nie szkodzi im nawet dość niska temperatura. Bardzo ładnie wygląda bluszcz zasadzony pod drzewami – pokrywa ziemię i obrasta pnie.

Również barwinek mniejszy (Vinca minor) lubi miejsca ocienione. Roślina ta potrzebuje jednak dobrej gleby. Należy go sadzić gęsto, co 30 cm. Barwinek w miesiącach letnich zakwita, wydając niebieskie lub fioletowe kwiaty, które wspaniale wyglądają na tle soczystych, zielonych liści.

(jg)

EUROTAP
13751


TAPETY
KASETONY SUFITOWE
FARBY, KLEJE
OKLEINY
MEBLOWE
Białystok, ul. M. C. Skłodowskiej 7,
tel./fax 422-274, tel. 420-580,
godz. 10.00-18.00, soboty 10.00-15.00

ROLETY ANTYWŁAMANIOWE
systemy aluminiowe (okna, drzwi)
stolarka PCV
stolarka drewniana URZĘDOWSKI
sufity podwieszane THERMATEX
wystroje wnętrz
blachy trapezowane
lakierowane i ocynkowane
WIGA
FIRMA HANDLOWO-USŁUGOWA
Białystok,
ul. Fabryczna 2,
tel. 750 - 107
tel./fax: 545-529
13868

NOMOGLAV Sp. z o.o.
O/Białystok oferuje:
PUSTAK SZKLANY
PRODUKCJI CZESKIEJ
bogate wzornictwo i kolorystyka
certyfikat jakości
hurt i detal
BEZPOŚREDNI IMPORTER
GWARANTEM JAKOŚCI I CEN
tel./fax (085) 412-142, 322-360
13542

CEMENT
WAPNO
BL. OCYNKOWANE 0,5 do 2 mm
- bl. aluminiowe - czarne
STAL ZBROJENIOWA
- gładka - żebrowana
RURY STALOWE
- czarne - ocynkowane
3/8" - 2 1/2"
Suchy tynk (płyty g/k)
KSZTAŁTOWNIKI
- stalowe: walcowane - zimnogięte
- kątowniki - ceowniki, dwuteowniki
- przekroje zamknięte - płaskowniki
-papy - lepik - dysperbit - eternit
- ościeżnice stalowe - grzejniki żeliwne
i aluminiowe - siatki ogrodzeniowe
i budowlane - cement - wapno
- styropian - wełny mineralne
- okna dachowe VELUX
13846b
MOŻLIWOŚĆ TRANSPORTU
HeBUD
Białystok,
ul. Zwycięstwa 39
tel. 512-354 w. 44
godz. 7-16, sob. 8-13

PRZEDSTAWIAMY ROŚLINY OZDOBNE

Brazylijska piękność

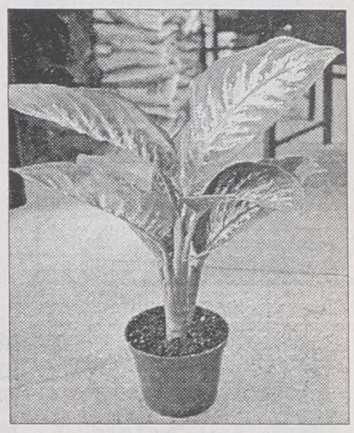

Difenbachia pochodzi z Brazylii. Nazwę swą zawdzięcza austriackiemu ogrodnikowi cesarskiemu – J. Dieffenbachowi, który dbał o kwiaty w pałacu Schonbrunn w Austrii i rozpowszechnił ten kwiat. Difenbachii nie poleca się tym osobom, które mają małe dzieci. Jej sok bywa silnie trujący, kilka kropel powoduje obrzmienie języka, co może być przyczyną uduszenia. Dlatego doświadczeni hodowcy radzą po wszelkich zabiegach przy roślinie umyć dokładnie ręce.

Rośliny te mają dość duże, szerokie liście z jaśniejszymi smugami lub kropkami na środku (rysunek ten zależy od gatunku difenbachii. Ma ona bowiem 20 gatunków). Początkowo difenbachię można było hodować jedynie w szklarniach i oranżeriach, starania ogrodników spowodowały jednak, że nowsze odmiany difenbachii świetnie rosną w mieszkaniach. Kwiat ten można również hodować w uprawie hydroponicznej. Dorosła roślina często traci dolne liście. Gdy łodyga robi się zbyt ogołocona, można ją obciąć i pozwolić odrosnąć. Mniejsze odmiany osiągają ok. 60 cm wysokości, większe – 120 cm.

Difenbachia lubi światło, nie musi jednak stać przy oknie – dobrze rośnie także w półcieniu. Jest dość odporna na zmianę temperatury – przez kilka dni wytrzymuje nawet temperaturę 10 stopni, latem dobrze znosi temperaturę do 24 stopni Celsjusza – pod warunkiem sporej wilgotności powietrza. Wiosną i latem należy podlewać difenbachię dość obficie, 2-3 razy w tygodniu. W zimie – raz na tydzień. Ziemia nie powinna nigdy wysychać, a do podlewania trzeba stosować letnią wodę. Co jakiś czas trzeba skropić roślinę wodą, dobrze jest także ustawić doniczkę na kamykach w podstawce z wodą. Woda, parując, będzie zwilżała liście od dołu. Roślina ta nie lubi przeciągów.

Co 2, 3 tygodnie trzeba umyć liście gąbką lub ściereczką, przytrzymując je drugą ręką, żeby nie popękały. Difenbachia jest rośliną długowieczną, ze względu na utratę dolnych liści trzeba ją odmładzać co 3-4 lata. W tym celu trzeba uciąć łodygę ok. 10 cm nad ziemią – z dolnej części łodygi odrosną nowe pędy. Przez takie boczne pędy można również rozmnażać roślinę. Z kolei ze ściętego pędu można zrobić nowe sadzonki – wierzchołkowe i z fragmentów łodygi. Difenbachię trzeba przesadzać co roku na wiosnę.

W białostockich kwiaciarniach niewielka difenbachia kosztuje ok. 12 – 15 zł. Nieco droższe są większe odmiany rośliny.

(jg)

TWÓJ DOM W NALEŻYTEJ OPRAWIE
ATEST-POL
Bezpośredni importer i dystrybutor oferuje:
SIDING - USA - biały 16,91 zł/m², kolorowy 17,76 zł/m²
BLACHY DACHÓWKOWE szwedzkie - od 23,74 zł/m²
BLACHY TRAPEZOWE szwedzkie - 19,12 zł/m²
BLACHA ALUMINIOWA obrób. biało-brązowa - 214,00 zł/rolkę 0,61 + 15 m
SUCHE TYNKI akcesoria, elementy ścianek działowych i sufitów
BOAZERIA WEWNĘTRZNA (panele) dł. 2,60 z MDF m - u "POLSPAN" - 19,51 zł
"JOINT COMPOUND" - szpachla gipsowa imp. USA - 52,64 zł/wiadro 28 kg (zielone)
"JOINT COMPOUND" - szpachla gipsowa imp. USA - 45,48 zł/wiadro 25,8 kg (niebieskie)
DACHÓWKI BITUMICZNE (brąz, czerwień, zieleń) - 15,39 zł/m²
WEŁNA MINERALNA "ROCKWOOL", grubość 5, 6, 8, 10, 15 cm
PŁYTY ONDULINE (brąz, czerwień) - 24,71 zł/ark.
rury i rynny dachowe "SCALA PLASTICKS" - belgijskie np.Ø 125 - 7,49 zł/m.b.
rury i rynny dachowe "PLASTMO" - duńskie np.Ø 125 - 8,67 zł/m.b.
folie dachowe paroszczelne metalizowane - 1,60 zł/m²
folie dachowe paroizolacyjne - 3,04 zł/m²
kamień elewacyjny (piaskowiec) - 29,96 zł/m²
styropian - 85,00 zł/m³
schody strychowe - składane
inne materiały krajowe i zagraniczne
CENY ZAWIERAJĄ PODATEK VAT RABATY do 10%
BEZPŁATNE DORADZTWO TECHNICZNE
ATEST-POL
Łomża, ul. Poznańska 152B, tel. (086) 180-260, tel./fax 188-535
Grajewo, ul. Kolejowa 6, tel. 72-34-94
13870

STAL lone
PROMOCYJNA SPRZEDAŻ STALI ZBROJENIOWEJ
Dealer Huty Ostrowiec

WYROBY HUTNICZE stale zbrojeniowe • kątowniki • ceowniki dwuteowniki • płaskowniki • blachy czarne i ocynkowane • profile zamknięte
METALE KOLOROWE aluminium • brąz • mosiądz
GRZEJNIKI ŻELIWNE Stąporków SA
RURY, WŁAZY ŻELIWNE KZO Końskie
SKUP ZŁOMU STALOWEGO
w cenie od 80 do 150 zł/t • większe ilości odbieramy własnym transportem • ul. Elewatorska 29 • tel. 513-743 • ul. Plażowa 2 • tel. 412-003
mirpol HURTOWNIA STALI I METALI KOLOROWYCH
15-620 Białystok • ul. Elewatorska 29
tel. 512-606 • fax 514-063
13864

PŁYTY GIPSOWO-KARTONOWE

RIGIPS

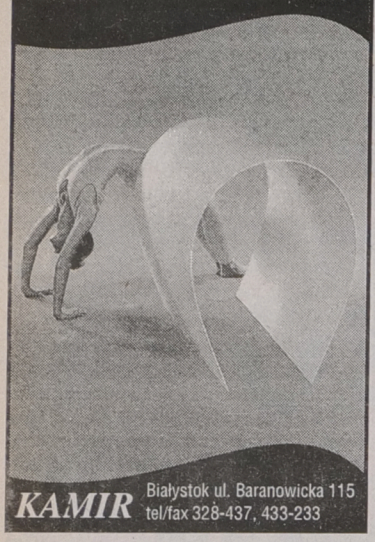

KAMIR Białystok ul. Baranowicka 115 tel/fax 328-437, 433-233

TERRAZYT® PRODUCENT

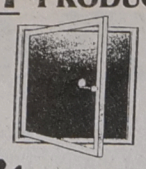

Okna

Drzwi, Rolety, Świetliki, Ściany kurtynowe.

PCV - Aluminium

ZAPRASZAMY DO PRZEDSTAWICIELSTW

Białystok, ul. Młynowa 21, p. III, pok. 300, tel./fax 085/45 40 34, Ostrołęka, ul. Piłsudskiego 38, tel./fax 029/66 64 64
Suwałki, ul. Pułaskiego 63, tel. 087/67 50 87, fax 67 48 11, Giżycko, ul. Suwalska 30, tel./fax 0878/25 22
Bielsk Podlaski, ul. Piłsudskiego 41, tel./fax 0834/32-67

13682

AGENCJA Amicus

ROK ZAŁOŻENIA 1989
KUPNO-SPRZEDAŻ MIESZKAŃ, DOMÓW, DZIAŁEK
PROFESJONALNA OBSŁUGA TRANSAKCJI
BIAŁYSTOK, UL. SIENKIEWICZA 22, tel. 435-872, 436-208, 435-052

Oferta specjalna

- Nowo budowane domy w zabudowie szeregowej przy ul. Gródeckiej i Ceramicznej, o pow. 175 mkw. na działkach ok. 230 mkw. w cenie 135.000 zł /cena gwarantowana/. Termin realizacji V 97r.
- Nowe mieszkania jedno-, dwu- i trzypokojowe przy ul. Dworskiej, o pow. od 32,90 do 59,5 mkw. w cenie śr. 1200 zł za mkw Termin realizacji XII 96 i III 97 r. Ulga podatkowa.
- Nowe mieszkania przy ul. Pułaskiego, o pow. 40,28 mkw. do 51,5 mkw. w cenie śr. 1142 zł za mkw. Termin realizacji XII 96 i III 97 r. Możliwość zrealizowania książeczki mieszkaniowej i ulgi podatkowej.
- Nowo budowane mieszkania przy ul. Ciepłej, dwupokojowe i trzypokojowe, w cenie 1420 zł, z możliwością kupienia garażu /14.000 zł/ i skorzystania z ulgi podatkowej. Termin realizacji XII 97 r.
- Dom w zabudowie bliźniaczej przy ul. Rumuńskiej, o pow. 86 mkw. na działce o pow. 416 mkw. w cenie 97.000 zł.
- Działka w Łyskach o pow. 1.06 ha przy trasie B–stok – W–wa zabudowana budynkiem w stanie surowym otwartym o pow. 500 mkw. ogrodzona, w cenie 150.000 zł /do negocjacji/.
- Działka budowlana malowniczo położona w Ogrodniczkach o pow. 2000 mkw. z energią elektryczną, wodą, gazem /ok. 250 m/ w cenie 47.700 zł.

MATERIAŁY BUDOWLANE - STAL - OPAŁ

TRANSBUD

EŁK - SUWAŁKI - PISZ - SEJNY

cement P35 (Chełm), wapno (Bukowa, Trzuskawica), papy, lepik, Izobud B, Br, styropian, wełna mineralna Rockwool, Rockmur, gazobeton, bloczki, cegły - ceramiczna, silikatowa, klinkierowa, eternit, ościeżnice metalowe, grys biały i czarny, piasek tynkarski, murarski, żwir

blachy, pręty, kształtowniki
węgiel-miał-koks-olej opałowy
gazy techniczne

zakupisz najkorzystniej z dowozem

Transbud, Ełk, ul. Łukaszewicza 1, tel. 108-423
Transbud, Suwałki, ul. Północna 27, tel. 675-979
Transbud w Piszu, ul. Wojska Polskiego 35, tel. 34-512
Transbud w Sejnach, ul. Łąkowa 5 (SKR), tel. 163-434
codziennie 7-16, w soboty 7-13

13841

P.H.U. Chojnski PRZEDSIĘBIORSTWO HANDLOWO-USŁUGOWE

Hurtownia Materiałów Budowlanych
w Woli Zambrowskiej k. Zambrowa
tel./fax (0-86) 71-37-55



Od fundamentu po dach

Wyroby sprzedajemy w cenach producentów
ceny: hurtowe i detaliczne
Zapraszamy codziennie 7.00 - 17.00, sob. 7.00 - 14.00
Atrakcyjne upusty, zabezpieczamy transport.

13796

MAT

Punkty sprzedaży
Białystok, ul. Elewatorska 13
tel. 518-883; 517-141
Zawady k. Białegostoku 103A
tel. 534-422

CEMENT
WAPNO
STYROPIAN
WEŁNA MINERALNA
BLOCZKI BETONOWE
KOSTKA BRUKOWA
PŁYTKI CHODNIKOWE
MATERIAŁY BUDOWLANE Z DOSTAWĄ NA PLAC BUDOWY

13752

---

centrum techniki sanitarnej

osprzęt instalacyjny

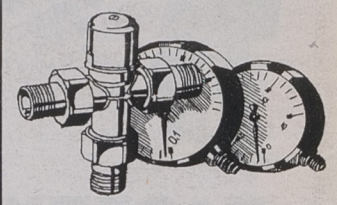

- termometry
- manometry
- zawory bezpieczeństwa
- zawory uzupełniające c.o.
- zawory zwrotne
- zawory upustowe

naczynia wzbiorcze



- ciśnienie 3 - 10 bar

MARK-BUD centrum techniki sanitarnej

HURTOWNIA – Białystok · ul. Młynowa 21
tel. 422-007, 426-631 godz. 7-18, sob. 8-14

Przedsiębiorstwo Instalacji Przemysłowych
Instal S.A. W BIAŁYMSTOKU

HURTOWNIA PIP "INSTAL"
BIAŁYSTOK, ul. Składowa 14
tel. (085) 424-584, 420-036 w. 272
fax (085) 320-038

Sklepy firmowe:
Białystok, ul. Składowa 14, tel. 420-036 w. 236
Suwałki, ul. Sejneńska 80, tel. 665-416
Ełk, ul. Dąbrowskiego (budynek OSM Ełk), tel. 102-161 w. 36
Łomża, ul. Wojska Polskiego 161, tel. 166-204

Oferuje pełny wybór materiałów z branży instalacyjno-sanitarnej w tym m.in.

- ❑ zawory kulowe, kołnierzowe, gwintowane, spawane, z końcówkami PE do gazu 15-200 (PN 1,6 - 2,5 MPa) temp. 150°-200°C
- ❑ filtry, odpowietrzniki, zawory zwrotne, kurki monometryczne
- ❑ syfony, dolnopłuki, deski sedesowe PCV
- ❑ rury i kształtki kanalizacyjne PCV
- ❑ kolana hamburskie ⌀15-300
- ❑ kołnierze płaskie PN 1,6 MPa
- ❑ zwężki stalowe
- ❑ obejmy oc ⌀ 15-150
- ❑ termometry, manometry
- ❑ odmulacze opadowe
- ❑ bojlery oc
- ❑ grzejniki łazienkowe
- ❑ wężyki giętkie w oplocie metalowym

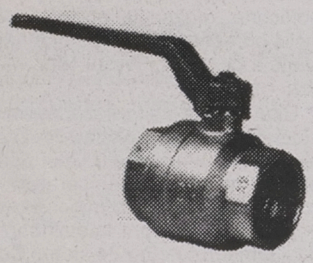

13420

REALIZUJEMY DOSTAWY KOMPLEKSOWO
GWARANTUJEMY BARDZO NISKIE CENY ● ZAPRASZAMY w godz. 7-15

---

kompleksowe zaopatrzenie inwestycji

rury

PCV
wodociągowe
kanalizacyjne
osłonowe

PE
wodociągowe
gazowe
osłonowe

PP, PB, CPVC
instalacje wody zimnej, ciepłej i centralnego ogrzewania

armatura żeliwna

PRZEMYSŁOWA I NAPRAWCZA
zasuwy, zawory, hydranty
skrzynki, kolana, trójniki, opaski
króćce, nasuwki, nawiertki

zawory

TERMOSTATYCZNE
PRZELOTOWE
KULOWE
SPŁUKUJĄCE

wodomierze

DOMOWE
PRZEMYSŁOWE

kształtki

PE
złączki
redukcje
kolanka
trójniki

PCV
złączki
nasuwki
łuki
kolana
trójniki

oraz

uszczelki
kołnierze
śruby, nakrętki
taśmy uszczelniające
taśmy ostrzegawcze
pasty uszczelniające
włókna lniane



MDK
15-336 BIAŁYSTOK, ul. Kręta 7
(Nowe Miasto), tel./fax (0-85) 42-80-44
11-500 GIŻYCKO, ul. 3 Maja 40
tel. (0878) 33-99, tel./fax (0878) 25-88



sprzedaż hurtowa i detaliczna

13096

POLBUD
Firma założona w 1950 roku

Przedsiębiorstwo Budowlane Sp. z o.o.
17-100 Bielsk Podlaski,
ul. Żwirki i Wigury 61,
tel. (0834) 22 46, tel./fax (0834) 24-91

GENERALNY WYKONAWCA WIELU INWESTYCJI W REGIONIE PÓŁNOCNO-WSCHODNIM
Zaprasza do korzystania z usług
Zakładu Betoniarskiego w Orli, ul. Bielska 56, tel. (0834) 73 w. 19.

- ❑ Wyroby ze znakiem bezpieczeństwa B
- ✓ bloczki betonowe M2 i M4
- ✓ pustaki ścienne typ Alfa P, U-1, U-2, U-3
- ❑ Wyroby w technologii wibroprasowanej Kl. B-50 w różnych kolorach
- ✓ płytki chodnikowe 35x35 cm
- ✓ kostki brukowe Behaton gr. 8 cm
- ❑ Wyroby betonowe
- ✓ płytki chodnikowe 50x50 cm
- ✓ krawężniki 100x30x15, 100x30x20 cm
- ✓ obrzeża chodnikowe 100x30x8, 75x20x6 cm
- ✓ rury betonowe i żelbetowe ⌀ 20, 40, 60, 80, 100, 200
- ✓ inne drobnowymiarowe elementy budowlane
- ❑ Wyroby lastrykowe gr. 3 i 4 cm
- ❑ Inne drobnowymiarowe elementy betonowe

13753

BIAŁYSTOK-STAROSIELCE
ul. Klepacka 1/1
tel./fax 546-272
tel. 546-004

EmAn

MATERIAŁY BUDOWLANE

❑ CEMENT ❑ PAPA ❑ STAL
❑ STYROPIAN ❑ SUCHY TYNK

TARTAK
❑ TARCICA OBRZYNANA
❑ WIĘŹBY DACHOWE

WĘGIEL, KOKS

13849

ZAPEWNIAMY TRANSPORT

BIURO
REKLAM I OGŁOSZEŃ
42-51-16
GAZETA współczesna

Katamarany żaglowe
5-osobowe
– sprzedam tanio lub wymienię
na artykuły spożywcze
(0–888) 23–50
(13845)

Nowa, atrakcyjna
odzież zachodnia
na wagę!
Hurtownia Szczecin, tel. 091/535–170
(13877)

S.C. „Smoldex"
Smolniki k.Stawisk

ogłasza wyprzedaż sprzętu w dniu 5.07.1996 r. godz. 10.00

- *samochód Jelcz 325*
- *kombajny zbożowe*
- *ciągniki C–360*
- *przyczepa zbierająca*
- *przyczepy różne*
- *wózek spalinowy Rak*
- *zbiorniki do cementu*
- *betoniarka BWC–400*
- *przyczepa do ciuków*
- *spawarka wirowa*
- *nożyce do prętów*
- *rozrzutnik obornika*

(13867)

Syndyk Masy Upadłości
Spółdzielni Usług Rolniczych
w Kolnie, ul. Kolejowa 8

ogłasza przetarg ustny, nieograniczony na sprzedaż niżej wymienionych środków trwałych:

✔1. przyczepa dłużycowa nr rej. LAZ 0625	szt. 1	cena wywoławcza 1.500 zł + VAT
✔2. przyczepa dłużycowa nr rej. LOP 322	szt. 1	cena wywoławcza 2.000 zł + VAT
✔3.ładowarka	szt. 1	cena wywoławcza 3.150 zł + VAT
✔4. zwijarka	szt. 1	cena wywoławcza 4.260 zł + VAT
✔5. przecinarka	szt. 1	cena wywoławcza 1.960 zł + VAT
✔6. wiertarkę-frezarka	szt. 1	cena wywolawcza 2.405 zł + VAT
✔7. giętarka	szt. 1	cena wywoławcza 780 zł + VAT
✔8. frezarka	szt. 1	cena wywoławcza 2.400 zł + VAT
✔9. strugarko–wyrównarka	szt. 1	cena wywoławcza 6.257 zł + VAT

Przetarg odbędzie się w dniu 9.07.1996 r. o godzinie 10.00 na terenie SUR w Kolnie, ul. Kolejowa 8.

Wadium w wysokości 10% ceny wywoławczej należy wpłacić gotówką w kasie spółdzielni do godz. 9.30 w dniu przetargu. Wadium przepada na rzecz sprzedawcy, jeżeli żaden oferent nie zaoferuje ceny nabycia równej co najmniej cenie wywoławczej. Ruchomości będące przedmiotem przetargu można oglądać w dni robocze w godzinach 7.00 – 15.00 na terenie spółdzielni (kontakt – Pan Mieczysław Ptak).

Zastrzega się prawo odwołania przetargu w całości lub części bez podania przyczyny.

(13874)

OBWIESZCZENIE O DRUGIEJ LICYTACJI RUCHOMOŚCI

Komornik II rewiru Sądu Rejonowego w Bielsku Podlaskim, mający kancelarię w Bielsku Podlaskim przy ulicy Widowska 4, na podstawie art. 875 kpc podaje do publicznej wiadomości, że w dniu 8 lipca 1996 roku o godz. 14.00 w Białymstoku przy ul. Dolistowskiej nr 3 odbędzie się druga licytacja ruchomości, stanowiących własność dłużnika:

Kupień Joanna i Bogumił
zam. 17–230 Białowieża,
ul. Park Palacowy 2.

Przedmiotem licytacji są następujące ruchomości:

Lp.	Opis licytowanej ruchomości	Ilość	Wartość szacunkowa w złotych: jednostkowa	łączna
1.	Samochód osobowy marki Polonez 125 PN, rok produkcji 1984, nr silnika 135086, nr podwozia 134407, kolor zielony, nr rej. BKW 0263	1	4.000,00	4.000,00

Ceną wywoławczą ruchomości w powyższej licytacji jest 1/2 wartości szacunkowej podanej w obwieszczeniu.

Ruchomości będące przedmiotem niniejszej licytacji można oglądać w dniu licytacji w Białymstoku, ul. Dolistowska nr 3, od godziny 13.00 do 14.00.

(13885)

PBMD „Madro" w Białymstoku
ul. Zwycięstwa 8

ogłasza przetarg nieograniczony

- na sprzedaż zorganizowanej części przedsiębiorstwa położonej na działce nr 514/20 o pow. 1477 mkw. łącznie z prawem wieczystego użytkowania i 1/2 pow. działki nr 514/18 (pow. działki 62 mkw.) stanowiącą drogę dojazdową,
- oraz na sprzedaż działki nr 514/21 o pow. 302 mkw. łącznie z prawem wieczystego użytkowania i 1/2 pow. działki nr 514/18 stanowiącej drogę dojazdową.

W skład nieruchomości wchodzą:

- Na działce nr 514/20 – budynek o pow. użytkowej 746,8 mkw.
- Na działce nr 514/21 – budynek o pow. użytkowej 161,5 mkw.

Nieruchomość posiada uregulowany stan prawny. Sprzedaży podlega własność budynków i prawo użytkowania wieczystego gruntu.

Cena wywoławcza nieruchomości nr 514/20 oraz 1/2 z nr 514/18 wynosi 205.000 zł.
Cena wywoławcza nieruchomości nr 514/21 oraz 1/2 z nr 514/18 wynosi 50.000 zł.

Podatki i opłaty związane z przeniesieniem własności ponosi nabywca.

Przetarg odbędzie się w siedzibie „Madro" przy ul. Zwycięstwa 8 w dniu 1996.07.18 o godz. 11.00.

Sprzedawane środki trwałe można obejrzeć w Przedsiębiorstwie „Madro" codziennie od godz. 7.00 do 15.00.

Wadium w wysokości 10% należy wpłacić gotówką do kasy „Madro" w Białymstoku do dnia 1996.07.18 do godz. 11.00.

Zastrzega się, że w wypadku jeżeli żaden z uczestników licytacji nie zaoferuje ceny nabycia równej co najmniej cenie wywoławczej, to wpłacone wadium przepada na rzecz sprzedawcy. Złożone wadia oferentów, których oferty nie zostaną przyjęte, będą zwrócone po dokonaniu wyboru oferty. Wadium będzie zaliczone na poczet ceny nabycia.

Dodatkowe informacje na temat sprzedaży można uzyskać pod nr telefonu 512–570 w.117.

(13842)

TP SA ZT w Białymstoku zawiadamia, że zostały złożone dokumenty do Urzędu Rejonowego w Mońkach celem uzyskania pozwolenia na budowę sieci telefonicznej.

Rejon ulic: Raginisa, Sikorskiego, Broniewskiego, Astronomiczna, Lotnicza, Planetarna, Zdobywców Kosmosu, 1000-lecia, Niepodległości, Wyzwolenia, Wąska, Wojska Polskiego, Reja i Sienkiewicza.

Z projektem budowlanym i planowanym przebiegiem trasy można zapoznać się w ciągu 14 dni od daty niniejszego ogłoszenia w Urzędzie Rejonowym w Mońkach, ul. Słowackiego 5A, p. 207.

(13855)

Zarząd Miasta Ełku
ogłasza publiczny przetarg ustny

➥ **na sprzedaż lokalu użytkowego nr 2, położonego w parterze budynku nr 58 przy ul. Armii Krajowej w Ełku, wraz z oddaniem w użytkowanie wieczyste 35/608 ułamkowej części gruntu. Powierzchnia użytkowa lokalu – 101,23 mkw. (w tym piwnica o pow. 17,5 mkw.).**

Cena wywoławcza 121.085,00 zł.
Wadium 30.000,00 zł.
Przeznaczenie budynku: usługowo-handlowe.

Warunkiem przystąpienia do przetargu jest wpłacenie wadium na konto Urzędu Miejskiego w Ełku nr PBK W–wa O/Ełk 377825–1166–3620–3–45 lub w kasie Urzędu Miejskiego w Ełku nie później niż do godziny 9.00 w dniu przetargu.

Osoby, które wpłacą wadium przelewem winny zgłosić się do tut. Urzędu Miejskiego w Ełku, pok. 35, w godzinach od 9.00 do 9.30 wraz z dowodem wpłaty i dowodem osobistym celem potwierdzenia wpłynięcia przelewu.

Wpłacone wadium przepada, jeżeli nabywca nieruchomości uchyli się od zawarcia umowy notarialnej.

Cena ułamkowej części gruntu stanowić będzie 0,90% ceny nieruchomości uzyskanej w przetargu. I opłata roczna z tytułu użytkowania wieczystego ułamkowej części gruntu wynosić będzie 25% ceny ułamkowej części gruntu uzyskanej w przetargu.

Opłata roczna wynosić będzie 3% ceny ułamkowej części gruntu uzyskanej w przetargu. UWAGA!!!

Przetarg odbędzie się w dniu 17 lipca 1996 r. o godzinie 10.00 w sali konferencyjnej Urzędu Miejskiego w Ełku.

Nabywca nieruchomości pokryje koszt sporządzenia operatu szacunkowego w kwocie 305,00 zł.

Zarząd Miasta Ełk zastrzega prawo unieważnienia przetargu bez podania przyczyn.

Bliższe informacje pod nr tel. 10–92–51 wewn. 235.

(13844)

U nas wszystko gra !!!





TECHNICS
PIONEER
PHILIPS
SONY
JVC
DIORA
TONSIL
PANASONIC
SAMSUNG

AMICA
POLAR
ZELMER
BOSCH
SIEMENS
ZANUSSI
ARDO
WHIRLPOOL
ELECTROLUX

ZAPEWNIAMY TRANSPORT

OFERUJEMY DOGODNE RATY

JOKER studio HI-FI
BIAŁYSTOK, ul. Legionowa 9/1, (piwnica), tel. 420-644

PRACA

ZATRUDNIĘ

FIRMA zatrudni solidnych glazurników, ☎420012. 37610

MĘŻCZYZN do prac w lesie, kierowcę (bez uprawnień), zakwaterowanie bezpłatne. Świdziałówka 29, gm. Krynki, ☎11-18-14(Górany 8). 38188

STOLARZA od 15 lipca, ☎(0-87)10-51-57. 38272

SZUKAM PRACY

UCZENNICA poszukuje pracy wakacyjnej, ☎19-23-18. 38166

NIERUCHOMOŚCI

AGENCJE

"(O-85)325-681, 327-743, 751-583". Biuro Rzeczoznawcy, Warszawska 40. 34407

"BIS" Agencja Nieruchomości, Kupno -Sprzedaż, ☎44-50-82. 35178

"BIS" Agencja Nieruchomości, Kupno -Sprzedaż, ☎44-50-82. 35180

"DOMINIUM" NIERUCHOMOŚCI -WYNAJEM. Lipowa 4, ☎416-842. 27435

"PORTAL" Kupno, sprzedaż, wynajem, ☎445-915. 38252

"SEDPOL" -Nieruchomości Kupno -Sprzedaż. Siemiatycze, Pałacowa, (0-85)552-971. 35838

"UNIVERS" Grajewo. Obrót nieruchomościami, ☎(0-8672)26-23. 37360

POŚREDNIK -kupno, sprzedaż, wynajem -zamiana, ☎421-930. 34577

KUPIĘ

DOM, działkę na wsi. ☎321-794. 38091

GARAŻ -blaszak, ☎435-875. 38388

KUPIĘ atrakcyjną działkę na cele rekreacyjno -wypoczynkowe położoną nad jeziorami augustowskimi lub nad jeziorem Wigry. ☎(0-87)67-14-30 po godz. 18.00. 38282

KUPIĘ dwa pokoje do 39 mkw. w Białymstoku, ☎(0-86)18-63-26. 38145

MIESZKANIE dwupokojowe w Łomży kupię, ☎(0-86)16-63-57. 38385

SPRZEDAM

2 pokoje z kuchnią (balkon) I piętro, w Łapach ☎752-365 w.42." 38257

DOM, ogród, możliwość rozbudowy, atrakcyjne położenie, Grajewo, ☎(0-86)72-21-53. 37974

DOM drewniany do rozbiórki, ☎(0-85)554-314 w. 244 po 20.00. 37629

DOMEK letniskowy w Wólce n. Bugiem, 4.500 zł. Grajewo, ☎(0-86-72)70-62. 37984

DOM piętrowy. Grajewo, Wilczewo 69. 38341

DOM wolno stojący, 2 garaże (murowany), ☎(0-87)10-18-31, ☎10-76-15. 37542

DZIAŁKA budowlana 475 mkw. Bielsk Podlaski, ☎29-95. 38148

DZIAŁKA pracownicza, ☎610-211. 38254

DZIAŁKĘ rekreacyjno -budowlaną w Łomży nad Narwią, ☎(0-86)16-28-28. 38064

GRAJEWO NOWY dom, siedmiopokojowy, ładnie wykończony, tanio, "Univers", ☎(08672)26-23. 38345

KIOSK drewniany, Rynek (Jagielonii), ☎444-396. 38264

LOKAL Handlowy, ☎533-007, 541-216, 422-620. 38220

M-4, garaż, działka -500 mkw., Wojewodzin k. Grajewa., Stankiewicz. 37362

M-4 Grajewo, ☎(0-8672)77-86. 38344

MIESZKANIE 48,3 mkw., Upalna -☎(0-85)52-30-37. 38355

MIESZKANIE 48 mkw. Pułkowa, ☎750-910. 38399

PILNIE sprzedam mieszkanie w Zambrowie (49,5 mkw.), ☎71-30-56. 38182

PÓŁ bliźniaka Wasilków, ☎186-101. 37447

PÓŁ bliźniaka w Łomży, ☎(0-89)411-032 (wieczorem). 35673

SIEDLISKO z budynkami 14 km od Białegostoku. Janowiecze 35, gm. Juchnowiec. 38124

SPRZEDAM działkę rolną bezpośrednio nad jeziorem, ☎(0-87)15-81-44 po 20.00. 37708

SPRZEDAM lub wynajmę sklep spożywczy, ☎(0-86-72)24-02. 37987

SPRZEDAM M-4, trzy pokojowe z telefonem, częściowo umeblowane, IV piętro (wieżowiec), ☎(0-87)67-14-30 po godz. 18.00. 38283

TARTAK, stan dobry, magazyn, ☎(0-85)55-29-71. 38245

TRZYPOKOJOWE 68 mkw., Aleja Piłsudskiego, Oferty Biuro Ogłoszeń "38309". 38309

ZAMIENIĘ

M-2 Augustów na Białystok, ☎753-929. 38128

WYNAJMĘ

DO wynajęcia letnia kuchnia, ☎434-907. 38299

LOKAL 120 mkw. Grajewo, ☎(0-86)72-45-36. 37985

POSZUKUJĘ mieszkania do wynajęcia w Suwałkach, ☎(087)67-33-04 po 20.00. 38278

PRACUJĄCEMU wynajmę pokój. Waszyngtona 24/22. 38197

PRACUJĄCYM dziewczynom. ☎542-791. 38324

USŁUGI

BUDOWA,REMONT

BUDOWLANE, malowanie, tapetowanie, glazura, ☎422-450. 38339

DACHY, malowanie, posadzki, glazura, elewacje, itp., ☎(0-85)188-238. 33567

DRZWI, parapety, stopnie, podstopnie, ☎(0-85)510-936. 37626

GŁADŹ gipsowa, malowanie. ☎75-15-83. 38328

MALOWANIE, szpachlowanie -tanio, ☎615-742. 38298

MOZAIKA sześciokątna, grubość 12 mm, klasa I, cena od 21 zł, ☎(0834)26-24. 37942

OGRODZENIA, kraty, ☎516-522 po 17.00. 37592

POLBRUK -szybko, solidnie, tanio, ☎751-388. 37870

PROFESJONALNE, kompleksowe wykonawstwo prac remontowo -budowlanych.... "ZIBI", ☎761-371 (10.00-17.00). 36551

ROBOTY budowlane, ☎754-959. 34271

ROLETY okienne -produkcja, montaż, ☎616-644. 36803

WYRÓB: mozaika, schody, tralki. ☎(0-85)55-27-12. 36496

AGD, RTV

AUTOMATYCZNE pralki, ☎444-610. Roczna gwarancja. 37433

POLAR, Candy -Serwis, ☎323-930, Warszawska 79, ELDOM. 32035

TRANSPORT

MERCEDESEM 8-osobowym 1,5 tony, ☎513-457. 36773

PRZEPROWADZKI -kontenerem, kompleksowo, solidnie, ☎617-345. 37687

STAR 6,3 t, przyczepa 6 t, ☎539-012. 38259

TRANSPORT: dostawcze, osobowe, pomoc drogowa, mikrobusy. ☎32-32-32. 36234

VOLVO, 40 msześć, 6 ton, winda załadowcza. ☎425-762. 35774

ŻWIR, piasek -sprzedaż, transport, ☎(0-85)19-10-06. 35591

ŻWIR, ☎415-055. 38321

ŻWIR. ☎326-717. 35537

INNE

ATRAKCYJNY zespół zróżnicowany skład, wesela, bankiety, ☎611-827. 37010

CHŁODNICZE urządzenia. Klimatyzacja -Kompleksowo agregaty, freony, ☎(0-85)437-909. 38072

EDEN -bankiety, striptiz, (16.00 -6.00), Świętokrzyska 3, ☎513-289. 36401

EXPRES -Optyk. Św.Rocha 13/15 "Rzemieślnik II". 38319

GAZY techniczne, wynajm butli, abonamenty, ☎(0-86)714-423, ☎(0-86)721-208. 35653

MASZYNOPISANIE komputerowe, oprawianie, ksero, laminowanie, Rocha 10/201, "PASAŻ", ☎445-915. 38253

MAXIM -wesela, bankiety, striptiz, (14.00 -5.00), ☎42-14-09. 36400

NAJTAŃSZE szafy z drzwiami suwanymi. "INDECO" ☎(0-85)446-349.' 37877

OKULARY -szybko, tanio, solidnie. Św.Rocha 13/15, "Rzemieślnik-II" (również soboty). 38320

RAUMPLUS -niemieckie drzwi przesuwane składane, zabudowa wnęk, ☎44-51-51. 36888

STOLARSKIE. Zabudowa balkonów, ☎51-90-78. 37768

SZYJĘ przerabiam kołdry, Towarowa 6, ☎410-743. 38222

SZYLDY, kasetony, foldery, gadżety reklamowe, itp. ☎435-875. 35664

ŚLUSARSKIE, kowalskie, kraty, balustrady, ogrodzenia, VAT. ☎431-994. 35693

TAPICERKA. ☎43-14-73. 38347

WCZASY, kolonie, weekendy. Hotel, 18-317 Nowe-Chlebiotki, ☎19. 36080

WESELA, bankiety, garmażerka, ☎511-765. 37527

WYKONUJEMY na zamówienie atrakcyjne przypinane znaczki reklamowe, okolicznościowe, ☎321-342. 38115

WYKONYWANIE druków -tanio. Transport -Polonez -Truck, ☎413-272. 35780

ŻALUZJE -expres! ☎32-30-34. 37518

ŻALUZJE -tanio! ☎428-658. 37517

ŻALUZJE poziome, pionowe, drzwi harmonijkowe -tanio, ☎610-890. 34335

AUTO-MOTO

KUPIĘ

AUTOKOMIS "WaZ". Zwycięstwa 10. Skup -Zamiany -Raty. 38174

BMW (1983) białe tablice, ☎530-046. 38305

KUPIĘ Tarpana diesel, Suwałki (0-87)666-264. 38280

POLONEZ GLD 1,9 (1994 -1996), ☎(0-8672)57-19. 38237

SILNIKI wysokoprężne, S-231, 1HC-15KM, Kolno, ☎(0-86)78-28-10. 38396

SILNIK MB300TD powyżej (1990), ☎(0-85)186-101. 38303

STARA 200 do remontu, silnik leylanda (mały), ☎522-684. 38301

TOYOTĘ camry (1992/96). ☎(0-86)16-63-57. 38400

ZACHODNI -japoński diesel (1990 -1993), zadbany. Łomża, ☎(0-86)160-102. 38189

SPRZEDAM

125P (1984), 23 mln, ☎(0-86)181-406. 38058

126P (1984), ☎180-678. 38125

126P (1991), Augustów, ☎0-119)46-947 37589

126P-90, Nowogród, Staromostowa 2, BAR. 38292

126P-90, Żuk A-13 (88) -gaz, Nowogród, SDtaromostowa 2, Cwalina. 38293

190D (1987), ☎(0-87)66-727 po 18.00. 38312

ALUFELGI z oponami Toyota, ☎(0-86)16-63-57. 38363

AUTO-ZŁOM skup samochodów powypadkowych złomowanych sprzedaż części, ☎11-56-68. 37531

BIZON 56, Tybory -Żochy 13, Wys. Maz. 38308

BLACHARKA, szyby, podzespoły: Oki, Niwy, Tawri, Samary, Moskwicza, ☎(0-85)44-17-19. 38311

CHEWROLET Corvette (1990), cabrio, ☎(0-90)262-644. 37794

CYSTERNĘ z Jelcza z dystrybutorem, Wiadukt 8, ☎522-684. 38306

CZĘŚCI do Kamaza, naczepa dłużycowa 20 ton, ☎538-214 -wieczorem. 38307

DACIA 1310 (1990) -tanio, ☎612-589. 38126

DAIHATSU (1985), 7.100,-, ☎(0-87)15-05-49 po 17.00. 38201

FIAT 126p (1989). ☎422-896, 452-446. 38322

FIATA 126p (1985), stan dobry, Czajki 32, gm. Sokoły. 38376

FIATA 126p (1989), ciągnik Ursus C-3603P (1986), ☎15-19-67. 38373

FIATA 126p (VI 1992), 70-mln. Stan dobry, Przejazd 2/2. 38375

FIAT Tempra 1600. Sztabin, ☎54. 37793

FIAT Uno (1993) bezwypadkowy serwisowany, pięciodrzwiowy czerwony, 18.500,-, ☎(0-86)16-63-57. 38378

FORD Granada 2,3 (1982), ☎434-909. 38379

FORD taurus (1980). lub zamienię na malucha. ☎19-26-31. 38369

GOL 1,6 (1993), 30.000,-, ☎436-348. 38366

JAWA ts 350 (1989) Raczki 337 Suwalskie. 38279

JELCZA Turbo 6-biegowy, Suchowola, ☎124-083. 38286

JSUZU 1,8D (1983), ☎(0-87)66-76-53. 38211

KAMAZ +naczepa (1988), Makarewicz Zdzisław, Jasionowo 8, 16-308 Krasnybór. 38205

KOMIS, części zachodnie. Ubocze 6. 37788

ŁADA samara 1500 (1994 /95). Hajnówka, ☎33-70. 38391

ŁADĘ 2107 (1989). ☎531-397 po 18.00. 38393

MERCEDES 123 -tanio, ☎(0-87)15-71-70. 37991

MERCEDES 124, stan idealny. ☎090-267-011. 38374

MERCEDES 2000D (1978) zamienię. ☎614-006. 38384

MERCEDES 200D, tanio sprzedam, ☎422-450. 38337

MERCEDES 508D furgon (1978). ☎434-909. 38377

MONTAŻ, sprzedaż szyb samochodowych. Armii Ludowej 23 (od Wysockiego). 37510

MOSKWICZ 2140 (1987). ☎518-193. 38318

MOTOCYKL Honda CB 250 -sprzeadm, ☎(0-87)67-55-48. 38358

MOTOCYKL MZ-250 (1986). Łomża, ☎160-517. 38089

OPEL ascona diesel 1,6 (1987/88), białe tablice. ☎535-449. 38367

OPEL Kadett kombi 1,3 (1986), 10.400,-, ☎445-189. 38262

PASSAT (XII 1989), czerwony, ☎(0-86)17-61-64, 090267401. 38364

POLONEZ (1989), ☎42-72-00. 38330

POLONEZ 1.5GLE (1993), idealny. ☎090-267-011. 38362

POLONEZ 1500 SLE (1989), ☎437-062. 37948

POLONEZ Caro 1,4 GLi Rover (1994). Suwałki, ☎(0-87)67-27-43. 35081

POLONEZY nowe, używane. "AUTOKOMIS". Rowery, raty (PTS) do 7 lat, pierwsza wpłata 10%. Kupno -zamiany. Botaniczna, ☎44-55-48; Orzeszkowej 32, ☎410-465. 38175

PRZYCZEPA ascenizacyjna 4000l, Star A-29, Rożko, Knyszyn, Białostocka 28. 38310

PRZYCZEPĘ D-55 (1989) Suwałki, ☎(0-87)67-59-65. 38039

PRZYCZEPKI samochodowe, produkcja -sprzedaż. Sokółka, Targowa 6, ☎(0-85)11-24-47. 34754

RENAULT 21GTD -tanio, ☎326-598, 326-562. 37492

SKLEP "BENDIKS", rozruszniki, alternatory. Warszawska 21/202, ☎435-737. 33767

SPRZEDAM fiat uno rok produkcji 1984, ☎164-066. 38294

SPRZEDAM Tatrę 148, ciągnik siodłowy z naczepą 16 t, ☎437-766 wieczorem. 37972

STAR 200 oplandekowany -sprzedam, ☎(0-87)66-39-60. 38359

STAR Leiland, Olecko, ☎(0-116)66-23. 37524

SZEROKIE listwy, Mercedes 190, ☎(0-86)16-63-57. 38361

TANIO samochód kamaz +przyczepa, przystosowany do przewozu MP, Piekuty, ☎25. 38046

TAVRIA (1991) 56 tys km, srebr. metalik, ☎531-235. 38372

TOYOTA carina 1.6 (1993). ☎(0-90)265-446. 37745

TOYOTA corolla (1988) 96 tys. przebiegu 17.500 zł, ☎(0-116)40-63. 38208

TOYTA corolla (1994), powypadkowy, ☎090267011. 38371

TRABANT 601, ☎535-875. 38370

VEKTRA 1.7D lub zamienię. ☎090-22-63-48. 38365

VW golf 1,6D (1987), ☎(0-29)23-81. 38368

VW golf II (1987), ☎(0-117)710-19. 37453

WARTBURG (1978), Rogale Wielkie 21, Skarżyn. 37938

WOŁGA (1988) Łomża, ☎(0-86)16-65-72. 38206

WYKONUJĘ naprawy ciężarowe dostawcze, ☎(0-119)464-71. 38383

ŻUK-PLANDEKA (1986), Miluki k/Ełku, ☎19-67-69. 38289

ŻUKA, Obrycki, Konopki-B.-25, gm. Grabowo. 38296

ŻUK blaszak (1980). Dąbrowski Stanisław, Jawory, gm. Rutki. 38191

NAPRAWY

BLACHARSTWO i Lakiernictwo -solidność i gwarancja domeną "ZIBI", ☎18-66-77. 37944

KATALIZATORY, amortyzatory, tłumiki, naprawa, wymiana, sprzedaż. ☎751-625. 32476

PEŁNA fachowość w naprawach samochodów.Przedsiębiorstwo "ZIBI". ☎18-66-77. 37946

AUTOALARMY

"ALAR" -alarmy, autoalarmy Prestige, immobilisery, Tytan -Lock, ☎44-66-00. 37547

ZAKŁAD Najwyższego Zaufania -inż. Sosnowski -Gedymina 21. 36300

INNE

LAWETY -wypożyczalnia, ☎320-996. 37781

SKUP -Sprzedaż części Star -Jelcz, Wiadukt 8, ☎522-684. 38304



BIZNES

"(O-85)325-681, 327-743, 751-583". Biuro Rzeczoznawcy, Warszawska 40. 34405

"085-325-681", RZECZOZNAWCY... 22758

FORMY, zagęszczarki, gilotyny, betoniarki, ☎325-801. 35817

SPRZEDAM kawiarnię, ☎(0-117)39878. 38290

WYPOŻYCZALNIĘ kaset wideo sprzedam, ☎(0-85)55-54-78. 37988

ZAKŁAD cukierniczy wydzierżawię, inne propozycje, ☎(0-86)163-396 po 18.00. 38063

UBEZPIECZENIA

"(O-85)325-681-TUK": 50 USD/rok -koszty leczenia +NNW, cały świat. 34409

"(O-85)325-681-TUK": 0,7%/rok -mieszkanie, 0,12%/rok -dom, 0,2%/rok -OC... 34411

"(O-85)327-743-TUK": bonifikaty /kontynuacje. Białystok, ul. Warszawska 40. 34413

NAUKA

POSZUKUJĘ korepetytora z matematyki dla ucznia szkoły podstawowej klasa IV. Łomża, ☎16-67-50. 38352

KOMPUTEROWE KURSY
już od 75 zł
* Podstawy obsługi PC,
* Edytory tekstu,
* Arkusze kalkulacyjne,
* Księgowość,
* Administrowanie siecią NOVELL
* inna tematyka - na życzenie.
13836
ZNIŻKI DLA MŁODZIEŻY!
CENTRUM INFORMATYKI ZETO BIAŁYSTOK
Białystok, ul. Skorupska 9
☎ (085) 416-858
w. 223, 262, 272, 220

ZAOCZNE Studium Ekonomiczne w Białymstoku, Jurowiecka 33 przyjmuje zapisy uczniów na rok szkolny 1996/97. Informacje: ☎76-18-62, 38135

TURYSTYKA

"BIACOMEX", Legionowa 9/1, ☎44-16-58, ☎42-49-05. Najtańsze bilety lotnicze -cały świat. Dowóz z domu na lotnisko. 38233

"BIACOMEX", Legionowa 9/1, ☎44-16-58, ☎42-49-05. Pobyty sanatoryjne w Druskiennikach -atrakcyjne ceny. 38235

"BIACOMEX", Legionowa 9/1, ☎44-16-58, ☎42-49-05. Elewatorska 11/1/, ☎618-362 (całą dobę). B.M.Cassino, ☎42-40-53 (całą dobę). Wynajem autokarów marki Jelcz i Volvo. 38236

BILETY autokarowe, lotnicze. Kolonie krajowe i zagraniczne. "LIFETRAVEL", ☎44-65-04. 38119

nowator
biuro podróży
15-275 Białystok, ul. M.C. Skłodowskiej 13, tel. (0-85) 426-336, tel. /fax (0-85) 426-956, telex 853233

UWAGA RODZICE I DZIECI!

Dodatkowy turnus na obóz w **Pieninach**
w terminie 9.08-22.08.1996 r.
cena - 469 zł, dojazd z Białegostoku
w cenie spływ Dunajcem, wycieczki
do Zakopanego, Nowego Targu
i wiele innych.
Ponadto mamy jeszcze wolne miejsca
w lipcu i sierpniu do **Cesenatico**
- Włochy w cenie **750** zł z wycieczkami
do Rzymu i San Marino, Florencji i innych.
Dojazd z Białegostoku - autokar,
z klimatyzacją, w.c., tv, barek.
Wycieczka do Paryża
i Eurodisneylandu
3.8-9.8.1996 r., cena - 655 zł,
autokar zachodni zklimatyzacją, w.c.
tv, barek, hotel w centrum Paryża,
śniadania, bogaty program.
13843

BIURO Podróży "KRZYŚ" Ełk, ul. Mickiewicza 1A, ☎(0-87)10-23-54 oferuje wynajem Busa 9-cio osobowego i autokarów na różne okazje. 37837

BOGATA oferta wczasów, wycieczek zagranicznych. "LIFE TRAVEL". Lipowa 28/8. 38118

FRANKFURT, Kassel, Mainz, Darmstadt. ☎(0-85)54-64-76. 37195

GRAJEWO -Frankfurt w każdy piątek. ☎(086-72)36-20, (086-72)75-42. 35902

PIELGRZYMKA do Wilna. "AS". ☎436-304. 36395

ROYAL: ☎44-50-50, ☎42-32-71, Pałanga, Druskienniki. 37702

SPRZEDAM dwie klacze, ☎(0-878)13-591. 38276

SUPER Oferta -wakacje '96, Royal, Lipowa 12, ☎44-55-22, ☎44-37-29. 37703

TANIE obozy, kolonie. "AS". ☎436-304. 36394

USA -wizy. ☎(0-89)273-007. 37958

WCZASY krajowe, obozy młodzieżowe, kolonie BPUSB, ☎(0-85)542-452. 35700

WĘGRY -wczasy tygodniowe (350,00) z przejazdem. Grajewo (0-8672)38-86. 38096

WĘGRY -wyjazdy handlowe. Biuro Podróży "BB" Grajewo, Piłsudskiego, ☎(0-8672)38-86. 38095

WYNAJEM mikrobusa -kraj, zagranica. ☎(0-85)54-64-76. 37197

Zarząd Miasta Białegostoku

zaprasza do wzięcia udziału w przetargu nieograniczonym na:

Remont chodników na ul. R. Kościuszki w Białymstoku (strona nieparzysta ulicy) – na odcinku od pasażu do wjazdu w ul. Suraską oraz w ul. Suraskiej obie strony do pasażu.

Specyfikację należy odebrać w Wydziale Gospodarki Komunalnej Białystok, ul. Branickiego 9, III p. pok. 35.

(13883)

ELMAR Białystok, ul. Wiewiórcza 66 Tel. (085) 416-480

BONIFIKATA do 15 %

- SUCHE TYNKI NIDA GIPS Akcesoria, gipsy, narzędzia
- TAPETY Z WŁÓKNA SZKLANEGO SEMIN
- TERMOIZOLACJE
- STYROPIAN
- FOLIE BUDOWLANE
- SUFITY PODWIESZANE

ROCKWOOL Gullifiber THERMATEX

- POKRYCIA DACHOWE
  Płyty faliste Onduline - gwarancja 15 lat
  Dachówki bitumiczne Blachy dachówkowe
- SIDING WINYLOWY Wolverine Technologies (USA)
- OKNA DACHOWE VELUX FAKRO
- RYNNY PCV MARLEY
- ELEKTRYCZNE KABLE GRZEWCZE DEVIFLEX



13666

MASZ PROBLEM TECHNICZNY – JEGO ROZWIĄZANIE ZLEĆ DO "ZORPOT"

szybko i solidnie:

- *wyceny majątku trwałego*
- *biznes plany*
- *oceny i wyceny samochodów, maszyn i urządzeń*
- *pomiary zużycia paliwa*
- *dokumentację zgłoszeniową wynalazków, znaków towarowych, wzorów użytkowych i zdobniczych do Urzędu Patentowego*
- *dokumentację techniczną w pełnym zakresie branżowym*
- *ekspertyzy z zakresu ochrony środowiska*

zarpot OŚRODEK RZECZOZNAWSTWA I POSTĘPU TECHNICZNEGO "ZORPOT" Białystok • ul. Żółta 13 • tel. 42-14-42

13869

☎54-55-44. Mikrobus -wynajem. Kraj -zagranica. 38114

ZAKUPY

❒ SKLEPY

"GEST" Smokingi, Marynarki, Koszule, Spodnie, Św. Rocha (Pawilon Wenus). 38300

ANTENY satelitarne, naziemne, telefony, domofony, alarmy. "AVAL" Białystok, Kozłowa 4, ☎517-656. 35242

KOSIARKI trawnikowe -Zwycięstwa 47, ☎52-34-52. 37673

KOSY spalinowe, -Zwycięstwa 47, ☎52-34-52. 37675

MEBLE "Madom", Antoniuk Fabryczny 34, Białystok, ☎54-18-81. 32483

MEBLE "Madom", Św.Rocha 21A, Białystok, ☎44-60-30, 42-57-92. 32505

ORYGINALNE meble zachodnie. Warszawska 32. 35956

PIŁY spalinowe, -Zwycięstwa 47, ☎52-34-52. 37674

ZACHODNIE meble wypoczynkowe w dębie, Kraszewskiego 30, lokal 20, ☎323-478. 38285

❒ HURTOWNIE

"REXBUD", Suwałki, ☎(0-87)67-91-11. Sklejka. Płyta pilśniowa, wiórowa. 34139

WIERTŁA do metalu, drewna, betonu, gwintowniki ręczne i maszynowe, ściernice, Tarcze do cięcia, papiery i płótna ścierne wszystkich rodzajów, noże tokarskie, frezy, piły zwykłe i widiowe, przecinarki do metalu, węże różnego typu. "ZORPOTEX". 38327

SPAWARKI i półautomaty spawalnicze. Najtaniej! Wyposażenie spawalnicze, druty spawalnicze polskie i importowane, prostowniki, "ZORPOTEX". 38315

MANOMETRY i termometry różnych typów, ZORPOTEX. 38326

PODSTAWY do osadzania drewnianych słupków ogrodzeniowych. Nowość. ZORPOTEX. 38342

VIDEO-BRAMOFONY SAMSUNG
ALARMY • TV PRZEMYSŁOWA
Sprzedaż - montaż UL. TOWAROWA 2B
DOMOCHRON S.C. TEL. 321-421, FAX 323-974

13721

ELEKTRONARZĘDZIA Celma, maszyny stolarskie, części zamienne do maszyn. "REMA-RESZEL", noże do heblarek. "ZORPOTEX". 38317

NARZĘDZIA, przyrządy diagnostyczne, podstawki samochodowe, klucze pojedyncze i w kompletach, klucze dynamometryczne. Hurt, Detal. Sklep narzędziowo-techniczny. ZORPOTEX, ul. Zwycięstwa 10, pawilon nr 8. Tel. 514-965. Przedstawiciel wielu fabryk narzędziowych. 38343

BANCOL -od 18,20 zł Radomir. 18-220 Czyżew, ☎(0-86)755-237. 37261

FORNIR, płyty meblowe fornirowane. ☎(0-85)192-615. 38020

JEANS: spodnie, spódniczki -dziecięce, damskie, męskie. Zwycięstwa 8B, ☎518-449. 37423

MEBLE sklepowe magazynowe, ☎423-671 wew. 399. 37555

NAKRĘTKI na słoje, ☎437-585. 37346

POŚCIEL biała, drelich -HURT, ☎511-305 wew.5. 35938

PRODUCENT gwoździ. Kujawska 67, ☎433-973. 36912

RUSZTOWANIA budowlane (producent), ☎753-293, 090-265-825. 32368

SKARTEX, ul. Fabryczna 2A, ☎(0-85)751-686. Rajstopy, skarpety. 34967

SKARTEX, ul. Fabryczna 2A, ☎(0-85)751-686. Biustonosze, bielizna. 34970

SZUKAM importera producenta butów, ☎(0-86)760-032. 37387

ŚRODKI ochrony roślin. Hurt -detal. Czyżew, Nowa 6, ☎(0-86)755-237. 37256

ZDROWIE

DERMATOLOG Grażyna Kamińska, zabiegi kosmetyczne, leczenie (trądzik), ☎444-364, 610-986. 37426

GASTROLOGICZNY Gabinet, Mickiewicza 27, ☎323-047. USG, endoskopia. 34975

HUBA antyrakowa -sprzedam. Białowieża, ☎12-616. 38149

MEDIN bezoperacyjne leczenie kamicy żółciowej, nerkowej, prostaty, hemoroidów. Białystok, 422-268. 36902

PRZYCHODNIA STOMATOLOGICZNA. Stomatologia zachowawcza, protetyka. Lipowa 23, ☎42-64-01. 35335

PSYCHIATRA Choroszucha, Świętojańska 17/1, codziennie, tel. 327-735. 31744

SPRZEDAM rentgen zębowy. ☎441-625, 45-45-50. 38260

ROLNICTWO

❒ KUPIĘ

KOMBAJN Z-056 (do 6 lat), C-330, ☎(08672)57-19. 38239

❒ SPRZEDAM

11-HA nad jeziorem lub na działki w Golubkach, ☎(0-116)66-23. 37523

BIZON (1988), Suwałki, ☎(0-87)67-59-65. 38042

C-330 (1982) -sprzedam, ☎(0-87)162-258 Degucie. 38198

C-360 (1984), ☎(0-86)71-66-87. 38302

C-360, stan bardzo dobry, ☎(0-87)10-94-83. 37795

C-360-3P (1982) stan bdb, ☎437-390. 37964

C-360. Siestrzanki 14, k. Jedwabnego (łomżyńskie). 38192

C-4011. Informacja, ☎(0-85)449-164. 37550

CIĄGNIK C-330 (1986) stan bardzo dobry, ☎16-26-69. 38287

CIĄGNIK C-360, MTZ-82, U-1222, pług, "Atlas-4" beczkowóz PN-25, prasa K-442, Mrągowo ☎(089-84)86-25. 38034

DĄB, olcha, Ostrów Mazowiecka, ☎(0-217) 564-94. 38225

DZIAŁKI -tanio. Cegielnia Koplany -sklep. 37135

GOSPODARSTWO rolne 7,16 ha +budynki. Szmurły 70 gm. Brańsk. 38397

GOSPODARSTWO rolne k.Zabłudowa, ☎433-619. 38398

JĘCZMIEŃ 50 t, pszenżyto 25 t, ☎(0-85)18-14-28. 38137

KOMBAJN Z-020, Agregat uprawny HASSIA, Rozsiewacz nawozów, Dybowo koło Olecka, ☎(0-116)71-96. 38281

MASZYNY rolnicze, Komis, Ełk, Suwalska 64, ☎(0-87)10-13-21. 34311

OTRĘBY pszenne -"TAR" Grajewo, ☎(08672)42-04. 37364

PRASY najtaniej Agrosz, Wysokie Mazowieckie, Zambrowska 8, ☎(086)752286. 37644

PRASY różnego typu. Mścichy 81 k/Radziłowa. 38241

PRASY Welger Ap-41, Ap-45, belująca, Clas. Mierucie 24 k.Grajewa. 37676

PRZYCZEPĘ wywrotkę ☎(0-86)785-598. 38360

ROZRZUTNIK, rotacyjna, siewnik KOS, Wiszniewski, Pruska Wielka 37. 38288

ROZRZUTNIK jednoosiowy wyremontowany, Ełk, ☎(0-87)10-32-91. 37363

RURY do dmuchawy ϕ 50cm, Star 28. Sztabin ☎92. 38226

SIEWNIK 3.200,-, rozsiewacz 3.900,-, sieczkarnia E-280, 2 szt. 8.000,-, 11.000,-. ☎(0-85)188-136. 38060

SNOPOWIĄZAŁKĘ, grabiarko - przewracarkę, ☎196-506 -wieczorem. 37496

SPRZEDAM wiązałkę, stan idealny, ☎(0-86)191-216, Jeziorko 113, gm. Piątnica. 38088

T25 (1982), Konopka, Żelazki k. Stawisk. 38314

U-914, 1950 mtg., (1989). Kulesz. Łozowo 82, 16-207 Różanystok. 38246

ZETOR 7245, ☎(0-86)172-209. 38313

ZWIERZĘTA

DOBERMANY szczenięta czarne - sprzedam, ☎521-942. 38395

GROENENDAELE (obronne) bassety -rodowodowe, ☎(0-89)27-35-07. 37705

ROTTWEILERY szczepione, szczenięta. Zambrów, ☎(0-86)71-26-00. 36874

SZNAUCER olbrzym, szczenięta 3 mies. po szczepieniach, Augustów, ☎(0-119)45-372. 38061

RÓŻNE

❒ KUPIĘ

"FARM-FOREST" sp. z o.o. Tel./fax (0-835)2062 lub 2769 kupi fryzę olchową. 38270

AGREGAT prądotwórczy do 4KW. ☎416-590. 37431

AKCJE zakładów ziemniaczanych. Łomża, ☎163-229. 38348

BARAKOWÓZ w okolicach Suwałki, Sejny, ☎(0-85)534-615 -wieczorem. 38332

GRZEJNIK (piec) z wentylatorem 100 KW, watę izolacyjną 100 mkw., blachę aluminiową lub cynową 1 mm 100 mkw., wentylatory, ☎(0-87)10-51-57. 38273

KABINĘ Jelcza. ☎(0-86)191-119. 38350

SIODŁO, Rogale Wielkie, 12-205 Skarżyn. 37936

ŚWIADECTWA udziałowe Nfi zdecydoweanie, ☎44-82-47. 38354

❒ SPRZEDAM

30 mkw. mozaiki -tanio, ☎753-929. 38127

AMIGA 500 -osprzęt. Grajewo, ☎(08672)37-14. 37722

AUTOMAT do lodów, patelnię do pączków, ☎(0-86)163-396. 38062

BARAKOWÓZ do remontu, ☎63-22-78, ☎61-27-71. 38156

BETONIARKĘ 150 -sprzedam, ☎(0-87)66-76-53. 38209

BLOCZKI fundamentowe, wibroprasowane, cement, ☎185-350. 38111

BRYCZKĘ konną, ☎(0-87)10-62-25. 37995

CYKLINIARKĘ, ☎(0-8672) 44-05. 37679

DESKA z żaglem. ☎755-789. 38356

DOM w Zambrowie w zabudowie szeregowej, wiadomość -Strzelecka Iwona, Czachy Kołaki nr 8. 38271

DZIAŁKI nad jeziorem, Suwałki, ☎(0-87)16-31-32. 38050

GARAŻ blaszak, ☎(8) prosić -103. 38291

KAFLE nowe, III gat. ☎63-22-78. 38336

KAMERĘ Sony TR-330, Suwałki, ☎(0-87)67-27-58. 37638

KONSTRUKCJĘ pomostu samochodowego. ☎320-004 w.254. 38122

LADY, agregaty chłodnicze, freony, ☎(0-85)437-909. 38071

NOWOCZESNE alarmy przeciwpożarowe, 30 zł/szt. ☎613-087 po 16.00. 38207

OBRABIARKA trójstronna -drewno. Grajewo, ☎(08672)27-70. 37677

ODDAM budynek z cegły do rozbiórki, ☎ (0-8672)22-69. 37967

OKNA nietypowe nowe, ☎63-22-78, ☎61-27-71. 38333

OPONY -Star -nowe, ☎63-22-78, ☎61-27-71. 38335

PARKIET -producent. ☎753-662. 35680

PARKIET -producent. ☎(0-85)194-154. 38255

PERKUSJĘ, Miluki k. Ełku, ☎19-67-69. 38295

PIEC cukierniczy, mieszałkę, automat do lodów, ☎(0-86)755-003. 38392

POLIETYLEN HDPE LDPE. Tel/fax 0-89 84-81-41. 37053

PRALKA automatyczna -bardzo tannio, ☎(08672)37-14. 37723

PUSTACZARKA -krocząca nowa, ☎63-22-78, ☎61-27-71. 38334

ROWER górski amerykański, ☎(0-86)71-38-69. 38087

ROWER górski USA, nowy, ☎326-208. 38187

RUSZTOWANIA ramowo- rurowe, ☎(0-86)713-894. 38394

SATURATOR przemysłowy, rozlewaczkę, ☎(0-87)10-70-32 -wieczorem. 38117

SEPTIFOS -do oczyszczania szamba, ☎411-958 37710

SOLARIA, ☎058 46-27-16. 36446

SPRZEDAM deskę dachową struganą dwustronnie również jako podłogowa gr. 25 mm 12 zł mkw., ☎(0-835) 20-65. 37744

SUKNIĘ ślubną na wysoką osobę -szczupłą, ☎121-904. 38204

TARCICĘ sosnową, świerkową suchą 65 -130, ☎(0-119)45-481. 38214

TOKARKĘ TUE 35 x600, ☎(0-85)410-854. 38390

TRAK dwupiłowy, wielopiła, ☎(0-8672)20-99. 37678

WAGĘ wozową 25 ton, ☎(0-119)45-403. 38210

WINDSURFING F2, ☎539-448. 37903

WINDSURFING! tanio, akcesoria, ☎619-198, 447-202. 37957

WYPOCZYNEK (skay), szafę, ☎531-333. 38120

ZAMRAŻARKĘ 6-szufladową -tanio, ☎440-063. 38090

❒ INNE

WYKRYWACZ do metali -wypożyczę. ☎538-295. 38325

ZGUBIONO legitymację studencką nr PB 25998 na nazwisko Radosław Dauksza, ☎(0-29)66-87-87. 38248

MATRYMONIALNE

"EDEN", Mikołajki, Okrężna 14, ☎0-90207176. 37622

Treść **ogłoszeń drobnych** z pięciu ostatnich numerów **GAZETY WSPÓŁCZESNEJ** poznasz dzwoniąc:

TAI **44-63-45 44-63-46 44-63-47**

Telefoniczna Agencja Informacyjna działa od poniedziałku do piątku w godz. 9-18

UWAGA OGŁOSZENIODAWCY! Wprowadzamy nowy rodzaj ogłoszeń ryczałtowych – za 2 zł. Wg nowych zasad ogłoszenie za 1 zł może zawierać do 5 słów, natomiast za 2 zł do 9 słów. Pozostałe zasady zleceń oraz emisji podane są na niniejszym kuponie. Zapraszamy do korzystania z naszych usług!

GAZETA współczesna **KUPON NA OGŁOSZENIE ZA 1 ZŁ LUB 2 ZŁ**

Maksymalnie 5 słów (ogł. za 1 zł) lub 9 słów (ogł. za 2 zł), łącznie z adresem (telefonem):

Ilość publikacji ☐ x 1 zł ☐ x 2 zł

imię, nazwisko:

adres, kod pocztowy:

nr dowodu osobistego:

1. Kupony przyjmują nasze biura ogłoszeń i współpracujące agencje (adresy w gazecie). Kupon wraz z dowodem wpłaty na konto 340409-808-136 PBG SA O/Białystok można również przesłać pod adresem: Gazeta Współczesna, 15-950 Białystok, skr. 193.
2. Kupon bez wpisanego numeru dowodu osobistego jest nieważny.
3. Publikacja pierwszego ogłoszenia nie później niż w ciągu 7 dni od daty otrzymania kuponu.
4. Ogłoszenia za 1 zł i 2 zł publikowane są w wydaniach gazety poniedziałek-czwartek (wyjątek p. 5).
5. Jednorazowe zlecenie 9 emisji ogłoszenia umożliwia druk 1 w magazynie (uwzględniamy wielokrotność 9).

Kupon ważny do 31 lipca 1996 r.

Zakreśl wybraną rubrykę

- ☐ UBEZPIECZENIA
- ☐ NAUKA
- ☐ TURYSTYKA

USŁUGI
- ☐ budowa, remont
- ☐ AGD, RTV
- ☐ transport
- ☐ inne

PRACA
- ☐ zatrudnię
- ☐ szukam pracy

NIERUCHOMOŚCI
- ☐ agencje
- ☐ kupię
- ☐ sprzedam
- ☐ poszukuję
- ☐ zamienię
- ☐ wynajmę

AUTO MOTO
- ☐ kupię
- ☐ sprzedam
- ☐ naprawy
- ☐ autoalarmy
- ☐ inne

- ☐ MATRYMONIALNE
- ☐ ZDROWIE
- ☐ ZWIERZĘTA
- ☐ BIZNES

ZAKUPY
- ☐ hurtownie
- ☐ sklepy

ROLNICTWO
- ☐ kupię
- ☐ sprzedam

RÓŻNE
- ☐ kupię
- ☐ sprzedam
- ☐ inne

TELEWIZJA

PROGRAM 1

6.00 Kawa czy herbata? – Kartka z kalendarza. Nr telefonu: 0-70055560-2
8.00 „Moda na sukces" – serial prod. USA
8.30 Wiadomości
8.40 Dla najmłodszych ELA – Encyklopedia lata dla dzieci
8.50 Lato z czarodziejem – teleferie
9.10 „Przygody Bystrego Billa": „Billy i jaskinia duchów" – serial anim. prod. australijskiej
9.40 Dla dzieci – Kolory
10.00 „Córeczki milionera" – serial prod. USA
10.50 Telezakupy
11.00 Muzyczne lato w Dwójce
11.30 Lato z Magazynem Notowań – Cztery pory roku – Wojsławice. Lato z Margerytką – rododendrony i bryczka
12.00 Wiadomości
12.10 Agrobiznes – rolniczy magazyn informacyjny
12.15 Telekomputer – magazyn informacyjny na temat kart wideo
12.30 Bałtyckie technologie – magazyn
12.45 Kuchnia – Mleczne tajemnice
13.00 Kino letnie: „Szary orzeł" – western prod. USA
14.45 Kwant – Polskie lego kręgosłupowe – program popularnonaukowy
15.05 Alfa – Lekkość bytu
15.30 „Moda na sukces" – serial prod. USA
16.00 U siebie – Góra pojednania
16.25 Dla dzieci: Łowcy przygód
16.50 Kartka z kalendarza
17.00 Teleexpress
17.20 Miliard w rozumie – teleturniej
17.50 Program rozrywkowy
18.10 Kwadrans na kawę
18.30 „Nie z tego świata" – serial prod. USA
19.00 Wieczorynka „Pszczółka Maja"
19.30 Wiadomości
20.10 „Absolwent" – film fab. prod. USA
21.55 Puls dnia – program publicystyczny
22.10 Sejmograf – magazyn parlamentarny
22.20 Listy o gospodarce
22.55 Wakacyjny Festiwal Gwiazd – program rozrywkowy
23.10 Wiadomości
23.20 „Ostatni partyzant Rzeczypospolitej" – film dok.
0.15 „Miejsce zapomniane" – film dok.
0.35 Zdrastwujtie - zdrastwujtie - zdrastwujtie – reportaż (powt.)
1.10 Menu (1) – Biesiada w Dieppe
1.50 Innowacje edukacyjne – Słodycze u włókienników

PROGRAM 2

7.00 Panorama
7.10 Sport – telegram – przegląd najważniejszych wydarzeń sportowych
7.15 Wakacyjne muzykowanie – Ze wspomnień konkursowych
7.40 Słoneczne lato Dwójki
7.50 Akademia Zdrowia Dwójki – progr. sportowo-rekreacyjny. Audiotele: 0-70055666
8.00 Program lokalny
8.30 Słoneczne lato Dwójki
8.35 „John, Georgie i reszta" – serial prod. USA
9.00 Gwiazdy z tamtych lat – Bogusław Wyrobek
9.30 „Magia kina": „Złudzenia optyczne" – serial dok. prod. USA
9.55 Słoneczne lato Dwójki
10.00 „Trzy listki" – bajki nie tylko dla głuchych – program dla dzieci
10.25 Słoneczne lato Dwójki
10.40 Familiada – teleturniej
11.05 „Zakazana miłość" – serial prod. wenezuelsko-hiszpańskiej
11.55 Słoneczne lato Dwójki
12.05 Teatr dla Dzieci: „Królewskie echo" – premiera
12.55 Słoneczne lato Dwójki
13.00 Panorama
13.20 Muzyczne lato Dwójki – Dozwolone od lat 40. Lista przebojów starszych nastolatków
14.10 Słoneczne lato Dwójki
14.15 Muzyczne nowości Dwójki
14.50 Powitanie
14.30 Skrzydła bliżej marzeń – program o lotnictwie
14.55 Słoneczne lato Dwójki
15.00 „Biały Kieł": „Na spotkanie przygodzie" – serial prod. kanad.
15.25 Akademia Zdrowia Dwójki – progr. sport.-rekr.
15.35 Studio Sport – Za metą
15.55 Uchwycić szczęście – reportaż
16.10 W okolice Stwórcy – program redakcji katolickiej
16.30 5 x 5: Wygrajmy razem – teleturniej. Audiotele: 0-70035217
17.00 „Zmiennicy": „Warszawski łącznik" – serial prod. TVP
18.00 Panorama
18.10 Kurier Suwalsko-Mazurski
19.05 Koło fortuny – teleturniej. Audiotele: 0-70055500
19.35 „Trzy listki" – bajki nie tylko dla głuchych
20.00 Warsaw Summer Jazz Days '96 – McCoy Tyner – Qartet Feat Michael Brecker
21.00 Panorama
21.30 Sport telegram – przegląd najważniejszych wydarzeń sportowych
21.40 Pogotowie ekologiczne Dwójki
21.50 Reporterzy dwójki przedstawiają: ...I, że cię nie opuszczę...
22.25 Akademia Filmu Polskiego: „Kontrakt" – film fab. prod. polskiej
0.20 Panorama
0.25 „Śliczne dziewczęta jedna w drugą" – film prod. USA

POLSAT

Informacje – 16.00, 18.45, 19.50, 22.00
7.00 Dzień dobry z Polsatem; 7.55 Poranne informacje; 8.00 Polityczne graffiti; 8.15 Klub Fitness Woman; 8.30 Hulaballoo – serial anim. dla dzieci; 9.00 McGyver – amerykański serial sensacyjny; 10.00 Statek miłości – serial; 11.00 W drodze – magazyn redakcji programów religijnych; 11.30 Oskar – magazyn filmowy; 12.00 „Panienka z okienka" „Porwanie" – film prod. polskiej; 13.30 TV Market; 14.00 „Kaziu, Polska Ci dziękuje" – wielka impreza sportowa z okazji 75. urodzin Kazimierza Górskiego; 14.30 4x4 – magazyn motoryzacyjny; 15.00 Halo! GRA!MY; 15.20 Ye! Ye! Ye! – program muzyczny dla dzieci; 15.30 „Jonny Quest" – ser. anim. dla dzieci; 16.00 Informacje; 16.15 Pamiętnik nastolatki – magazyn młodzieżowy; 16.45 „Grace w opałach" – serial komediowy; 17.15 Letnie Studio Polsatu; 18.15 „Mamuśki" – amerykański serial komediowy; 18.45 „Drużyna A" – serial prod. amerykańskiej; 19.40 Losowanie LOTTO; 19.50 Informacje; 20.05 „Szczęściarz Antoni" – film fab. prod. pol.; 21.50 Polityczne graffiti – komentarz do najważniejszych wydarzeń dnia; 22.00 Informacje i biznes informacje; 22.25 „Adam-12" – amerykański serial krym.; 22.50 Magazyn sportowy – I Liga Żużlowa: Atlas Polsat – Apator Elektrim Toruń; 0.20 Letnie Studio Polsatu; 1.20 Halo GRA!MY.

POLONIA

7.00 Panorama; 7.10 Sport telegram; 7.15 „Artysta czasu jesieni" – Jan Szancenbach; 7.30 „Arystokrata kwiatów" – film dok.; 7.55 Zaproszenie; 8.15 „Auto – Moto – Klub" – magazyn sportów motorowych; 8.30 Wiadomości; 8.40 Program dnia; 8.45 „Mój Paryż"; 9.15 „Wakacyjna Ciuchcia" – program dla dzieci; 9.45 Uczmy się polskiego – lekcja 8: „Wesołych świąt"; 10.15 „Chłopi": „Powroty" – serial prod. polskiej; 11.15 Gwiazdy z tamtych lat – Mira Zimińska; 11.45 „Ptakolub" – magazyn dla miłośników ptaków; 12.00 „Generał Władysław Sikorski" – film dok.; 12.40 „Czy nas jeszcze pamiętasz" – program Witolda Pograniczego; 13.00 Wiadomości; 13.10 Program dnia; 13.15 „Bariery" – film fab. prod. polskiej; 14.30 Wspomnienia festiwali muzycznych: Cieszyński Festiwal Muzyki – „Viva il Canto '94"; 15.00 Panorama; 15.20 „Czas dla Ciebie"; 15.40 Program dnia; 15.45 „Wojna na śmiech i życie" – „Władza rządzi"; 16.15 Historia; 16.45 Sport z satelity: Kronika Parafiady; 17.00 Teleexpress; 17.15 Banda Rudego Pająka: „Alarm w mieście" – serial dla młodych widzów; 17.50 Muzyczna Jedynka; 18.20 Punkt widzenia – serial TVP; 19.10 Kraków 2000; 19.20 Dobranocka: Przygód kilka wróbla Ćwirka; 19.30 Wiadomości; 20.05 MdM, czyli Mann do Materny, Materna do Manna; 20.35 W naszym ogrodzie – Grupa pod Budą; 21.00 Panorama; 21.30 „Niedzielne dzieci" – film obycz. prod. polskiej; 22.45 Program na środę; 22.50 Przegląd publicystyczny; 23.50 Pejzaże wsi polskiej – Klechdy polskie; 0.15 „My ogniowe dzieci" – film dok.; 0.55 Panorama

POLONIA 1

6.00 T & T – serial; 6.50 Kurs rysunku dla dzieci; 7.20 Bliżej filmu – magazyn filmowy; 7.45 Teleshop; 8.10 Seriale animowane dla dzieci; 9.45 Stellina – serial obycz. prod. włoskiej; 11.05 Zbuntowana – serial; 11.45 Rzym, miasto otwarte – włoski dramat obycz.; 13.35 Teleshop; 13.45 Satelite – program muz.; 15.35 Teleshop; 16.00 Seriale anim. dla dzieci; 17.45 Stellina – serial obycz. prod. włoskiej; 19.15 Zbuntowana – serial; 20.00 Saturday, Sunday, Monday – serial; 21.50 Pełnym gazem – magazyn motoryzacyjny; 22.20 Sportsworld – magazyn sportowy; 22.50 1+10 – serial USA; 24.00 Satelite – magazyn muzyczny; 1.50 Pełnym gazem – magazyn motoryzacyjny; 2.20 Sportsworld – magazyn sportowy

EUROSPORT

8.30 Sport motocyklowy: GP Holandii w Assen; 10.00 Kolarstwo; 11.00 Golf: Ladies Swiss Open w Genewie; 12.00 Speedworld; 13.00 Ofroad – magazyn; 14.00 Triathlon: PŚ w Drummondville; 15.00 (na żywo) Kolarstwo: Tour de France (3 etap: Wasquehal – Nogent sur Oise); 17.30 Droga do Atlanty – magazyn; 18.00 Boks: Walki zawodowców; 19.00 Automobilizm: European Truck Trial w Montesquieu – Volvestre; 20.00 Piłka nożna: ME w Anglii; 22.00 Kolarstwo: Tour de France; 23.00 Snooker: Liga europejska; 0.30 Rzutki: European Big Open w Gran Canaria

DSF

6.15 Magic Sports; 7.15 Sportowy quiz; 8.00 Superkibic; 8.45 Dominion; 9.00 Automobilizm: Puchar ADAC w Chemnitz; 10.00 Tenis ziemny: Turniej ATP w Wimbledonie; 12.00 Magic Sports; 13.00 Sportowy quiz; 13.45 Superkibic; 14.30 Magazyn dawnej motoryzacji; 15.30 Gillette World Sport Special; 16.00 Historia olimpiad; 17.00 Automobilizm: Puchar ADAC w Chemnitz; 18.00 High Five: Kamikaze; 18.30 Sportowy quiz; 19.15 Superkibic; 20.00 Tenis ziemny: Turniej ATP w Wimbledonie; 22.00 Wiadomości sportowe; 22.15 Magazyn sportów motorowych; 23.15 Wrestling: WCW; 0.15 Normalni – mag. ludzi niepełnosprawnych; 0.45 Mag. podróżniczy DSF; 1.15 Best Direct – mag. reklamowy; 1.45 Automobilizm: Klasycy motoryzacji

KABEL TV

18.00 Program dnia; 18.05 Namiętność – serial obycz.; 19.00 Filmowe spotkania ze sztuką: Portret niewierny – polski film dok.; 19.25 Muzyka na każdą porę – mag. muzyczny; 19.30 To jest kino – magazyn filmowy; 20.00 Wielka miłość Balzaka – polski serial; 21.00 Niszcząca siła – serial dok.; 22.00 Program dnia; 22.05 Namiętność – serial obycz.; 23.00 Chwila wspomnień: Power Hits; 23.30 Błękit Morza Czerwonego – polski film dok.; 24.00 Samo życie – serial; 1.00 Wrestling

TEATRY • KINA

Teatr Dramatyczny im. Al. Węgierki w Białymstoku – nieczynny.
Białostocki Teatr Lalek – nieczynny (przerwa urlopowa).

KINA W BIAŁYMSTOKU

„POKÓJ" – „Wampir w Brooklynie" (USA, l. 12), godz. 15.00, „Nagi peryskop" (USA, l. 12), godz. 17.00, „Podejrzani" (USA, l. 15), godz. 19.15, „Cena nadziei" (USA, l. 15), godz. 16.00, 19.00 (ostatnie dni).

„TON" – „Tajemnica Syriusza" (USA, l. 15), godz. 14.30, 18.15, „Truposz" (USA, l. 15), godz. 16.15, „Morderstwo pierwszego stopnia" (USA, l. 15), godz. 20.15.

„SYRENA" – „Dziwne dni" (USA, l. 15), godz. 15.00, 19.30, „King Saiz" (pol., l. 12), godz. 17.30, „Mała Wiera" (radz., l. 15), godz. 22.00.

„FORUM" – nieczynne.

KINA W WOJEWÓDZTWACH

BIAŁOSTOCKIM
Bielsk Podlaski „Znicz" – „Kosiarz umysłów 2" (USA, l. 12).
Sokółka „Sokół" – „Babe – świnka z klasą" (USA, b. o.).

ŁOMŻYŃSKIM
Łomża „Millenium" – „W środku mroźnej zimy" (ang., l. 15), godz. 16.30-18.30, „Ed Wood" (USA, l. 15), godz. 20.30.

SUWALSKIM
Suwałki „Bałtyk" – „Sabrina" (USA, l. 12).
Augustów „Iskra" – „Girl Guide" (pol., l. 15).
Bemowo Piskie „Wrzos" – „Koniec niewinności" (USA, l. 15).
Ełk „Polonia" – „Zagadka Powdera" (USA, l. 15), „12 małp" (USA, l. 15).
Giżycko „Fala" – „Klatka dla ptaków" (USA, l. 15), godz. 17.00, 19.00.
Mikołajki „Żagiel" – „Znak smoka" (USA, l. 12).
Olecko „Mazur" – „Dorwać małego" (USA, l. 15).
Pisz „Stolica" – „Gorączka" (USA, l. 15).

W RAZIE WYPADKU

Policja – tel. 997
Straż Pożarna – tel. 998
Pogotowie Gazowe – tel. 992
Pogotowie Ciepłownicze – tel. 993
Pogotowie Elektryczne – tel. 991
Pogotowie Techniczne Wodociągów – tel. 994
Informacja o usługach – tel. 951
Bank Informacji Gospodarczych – tel. 517-471.
Telefoniczna Agencja Informacyjna – tel. 44-63-45 (7)
Pomoc drogowa – tel. 96-37

SŁUŻBA ZDROWIA

W BIAŁYMSTOKU
Pogotowie Ratunkowe, ul. Poleska 89, tel. biura wezwań 970, 999, 524-192. **Informacja Pogotowia** tel. 422-222.
Ambulatorium Pogotowia, ul. Poleska 89
– Pediatryczne – czynne w dni robocze w godz. 19-7, w wolne soboty w godz. 15-7, w niedziele i święta w godz. 7-7.
– Internistyczne – czynne codziennie przez całą dobę.
– Stomatologiczne – czynne w dni robocze w godz. 19-7, w wolne soboty w godz. 15-7, w niedziele i święta w godz. 7-7.

Gabinety zabiegowe:
– Internistyczny dla dorosłych – czynny codziennie przez całą dobę.
Gabinet dla dzieci czynny w dni robocze w godz. 19-7, w wolne soboty w godz. 15-7, w niedziele i święta 7-7.
Ambulatorium Chirurgiczne dla dorosłych, ul. I. Białówny 11, tel.42-40-41.
Ambulatorium Chirurgii Dziecięcej, ul. Wołodyjowskiego 3a, tel. 42-59-60.
„Hospicjum" Dom Opatrzności Bożej, ul. Świętojańska 1c, tel. 415-607 – czynny przez całą dobę.
„Hospicjum Domowe", ul. Piotrkowska 2, tel. 421-000, godz. 15.00-17.00 (w dni robocze).

APTEKA
(ostry dyżur)
ul. Malmeda 12, tel. 327-529, ul. Poleska 89, tel. 522-111, ul. Mickiewicza 27, tel. 323-024.

SZPITALE
DYŻURY CODZIENNE
Woj. Szpital Zespolony im. J. Śniadeckiego, ul. M. Skłodowskiej-Curie 25, tel. 42-16-21 do 26, 42-70-41– dyżuruje **rehabilitacja** oraz oddziały **dziecięce: chirurgia, reanimacja, laryngologia.**
Woj. Szpital Specjalistyczny im. K. Dłuskiego, ul. Żurawia 14 do godz. 15 tel. 327-570, 327-694, po godz. 15 tel. 323-593 dyżurują **oddziały: choroby płuc dzieci, sztucznej nerki, zakaźny dorosłych.**
Specjalistyczny Dermatologiczny ZOZ, ul. Św. Rocha 3, tel. 42-53-01, 42-02-08.
Regionalny Szpital Onkologiczny, ul. Ogrodowa 12, tel. 320-11.

OSTRE DYŻURY
W DNIU 2 VII 1996 r.
CHIRURGIA, REANIMACJA, WEWNĘTRZNY, LARYNGOLOGIA, OKULISTYKA, POŁOŻNICTWO – Państwowy Szpital Kliniczny im. J. Sztachelskiego, ul. M. Skłodowskiej-Curie 24, tel. 42-24-31 do 39, 42-36-13 do 16.
ODDZIAŁ GRUŹLICY, ZAKAŹNY DZIECIĘCY – Woj. Szpital Specjalistyczny im. K. Dłuskiego, ul. Żurawia 14 do godz. 15 tel. 327-570, 327-694, po godz. 15 tel. 323-593.
NEUROLOGIA – Specjalistyczny Psychiatryczny ZOZ, Choroszcz, tel. 42-70-51.
DZIECIĘCY WEWNĘTRZNY + NEUROLOGIA – Woj. Szpital Zespolony im. J. Śniadeckiego, ul. M. Skłodowskiej-Curie 25, tel. 42-16-21 do 26, 42-70-41.

W ŁOMŻY
Pogotowie Ratunkowe – tel. 999 oraz 16-38-55.
Pogotowie Chirurgiczne – Szosa Zambrowska 1/27 – czynne przez całą dobę.
Woj. Szpital Zespolony, ul. M. Skłodowskiej-Curie 1, tel. 16-24-01.
Apteka (ostry dyżur), ul. Dworna 35, tel. 16-32-44.

W SUWAŁKACH
Pogotowie Ratunkowe – tel. 999
Woj. Szpital Zespolony, ul. Szpitalna 60, tel. 67-25-46.
Szpital Miejski Zespołu Opieki Zdrowotnej, ul. Kościuszki 101, tel. 66-22-41.
Apteka Prywatna (ostry dyżur), ul. Gałaja 4, tel. 66-49-32.

TELEFONY ZAUFANIA

Białystok – tel. 988, czynny codziennie w godz. 18-4.
Białystok – Telefon zaufania dla kobiet w ciąży i rodzin – 32-22-22.
Łomża – tel. 988, czynny w poniedziałki, środy i piątki w godz. 16.30 - 21.30.
Łomża – Telefon zaufania dla kobiet 16-45-53, poniedziałek, czwartek, godz. 21-24.
Suwałki – tel. 988, 67-49-41, czynne codziennie (oprócz sobót, niedziel i świąt) w godz. 18-6.

RADIO

PROGRAM I

0.07 Kalendarz radiowy; 0.12 Lista polskich przebojów; 0.17 Radio nocą: „Noc tułaczy" – prow. J. Jankowska; 2.55 Myśli na dobry dzień; 3.05 i 4.05 Muzyka przed świtem – aud. E. Boratyńskiej; 3.45 Muzyczny arsenał; 4.50 Muzyczne wycinanki; 5.07 Niezapomniane melodie; 5.15 Poranne rozmaitości rolnicze; 5.48 Gimnastyka poranna; 5.58-8.30 Sygnały dnia; 6.30 Informacje w skrócie; 6.32 Przegląd prasy; 6.33 Informacje sportowe; 6.35 Informacje o przejściach granicznych; 6.57 Eko-Radio; 7.00 Dziennik poranny – I wydanie; 7.30 Informacje w skrócie; 7.45 KOS – konkurs; 8.00 Dziennik poranny – II wydanie; 8.30 Radio Biznes; 9.00-11.55 **Lato z Radiem**; 9.14 i 10.08 Eko-Radio – oprac. A. Zalewski; 11.55 Komunikaty; 12.00 Sygnał czasu i hejnał z wieży mariackiej z Krakowa; 12.06 Z kraju i ze świata – mag.; 12.28 Rolnicza antena; 12.40 Pasmo „... po hejnale"– prow. M. Szabłowska, w tym: 12.42, 13.30, 14.30 i 15.30 Radio kierowców; 16.00 Dziennik popołudniowy; 16.12 Aktualności, w tym: 16.30 Skrót wiadomości; 16.45 Dziennik Radia Watykańskiego; 17.05-19.00 Przegląd dnia... Pięć po..., w tym: Lista polskich przebojów; 19.00 Z kraju i ze świata – mag.; 19.30 Radio dzieciom: „Tajemniczy ogród" – słuch. wg pow. Frances H. Burnett; 20.10 Echo: Magazyn medyczny – aud. M. Kownackiej; 20.40 Lekcja jęz. angielskiego BBC; 20.50 Lektury Jedynki: „Alchemik" wg pow. P. Coelho; 21.05 Komunikaty Totalizatora Sportowego; 21.06 Kronika sportowa; 21.30 Muzyka i aktualności; 22.00 Wydarzenia dnia; 22.10 Komentarz dnia; 22.20 Cztery pory roku – wydanie wieczorne, w tym: Poezja z ducha muzyki poczęta; 23.05 Pianiści na estradach świata – aud. J. Popisa. 47 Konkurs Chopinowski Fundacji Kościuszkowskiej w Nowym Jorku, 1996; 23.55 Myśli pod koniec dnia

PROGRAM III

0.05-6.00 Trójka pod księżycem; 0.05-3.00 Minimax – Biuro Utworów Znalezionych – prow. P. Kaczkowski; 4.30 Lektura na bezsenność: Sidney Sheldon „Ranek, południe, noc" – oprac. B. Helbrecht; 6.00-9.00 Zapraszamy do Trójki; 6.15 Lekcja jęz. angielskiego; 6.45 Czy mówisz po polsku?; 7.05 i 8.05 Serwis sportowy; 8.45 Business news; 9.00-11.00 Każdy gra inaczej – prow. J. Janiszewski; 9.15 PPR – Poranna Porcja Rozrywki; 9.30 Informator ekonomiczny; 10.10 PPR – Przedpołudniowa Porcja Rozrywki; 10.30 Aktualia kulturalne; 11.10 Puls Trójki – prow. J. Kucharska; 11.55 Giełda Papierów Wartościowych; 12.05 W tonacji Trójki – prow. P. Sztompke; 13.05-16.00 Trójka na dwa głosy; 13.15 Powtórka z rozrywki; 14.15 Muzyczna poczta UKF (1); 14.30 Lektury Trójki: Joanna Waliszewska „Sowa w kominie" – oprac. H. Szopskiej; 14.40 Nowości muzyczne; 14.58 Komunikat o sytuacji na przejściach granicznych; 15.04 Serwis sportowy; 15.30 Bliżej Ziemi – fel. ekolog.; 15.35 Muzyczna poczta UKF (2); 16.00-19.00 Zapraszamy do Trójki; 18.05 Serwis sportowy; 19.05 BRUM – aud. P.Kierzkowskiego; 20.05 Książka tygodnia: Millan Kundera „Zdradzone testamenty" – oprac. A. Celmer-Zajączkowskiego; 20.15 Trzy kwadranse jazzu – aud. J. Borkowskiego; 21.05 Klub Trójki – prow. G. Dobroń; 22.05 Serwis sportowy; 22.10 Klub folkowy – aud. W. Ossowskiego; 23.00 To był dzień; 23.30 Trochę swinga – aud. R. Dziewońskiego

RADIO BIAŁYSTOK

FM 72,68 72,8 100,2 MHz
PROGRAM REGIONALNY
Wiadomości Radia Białystok **co godzinę**
Wiadomości w skrócie: **5.30, 6.30, 7.30, 8.30, 14.30, 15.30, 16.30, 17.30;** Przegląd prasy: **5.16, 6.22;** O tym się mówi: **6.16, 6.45, 7.15, 7.40;** Informacje z przejść granicznych: **5.15, 6.25, 8.53, 13.08, 15.08, 18.09;** Regionalne notowania walutowe: **8.53, 11.08, 14.18;** Wiadomości z Giełdy: **14.18.**
5.00 FAKTY I MUZYKA (wiadomości co 30 min) – prow. W. Grzechowiak; 8.15 Zadzwoń do nas: **442-222**; **9.10 SPOTKANIA** – prow. K. Kurianiuk; 9.12 Horoskop; 11.45 Życiowe ścieżki sierżanta Walieszki; 13.08 MAGAZYN KRESOWY – aud. T. Haładyja (powt.); 13.35 Muzyczne listy; **14.00 FAKTY I MUZYKA** (wiadomości co 30 min) – prow. M. Liberadzki; 16.15 Zadzwoń do nas: **442-222**; 18.10 Konkurs TAK lub NIE – prow. K. Kurianiuk; 18.30 Litewski Magazyn Radiowy – przyg. P. Maksimowicz; 18.45 Pod znakiem Pogoni – aud. J. Czerniakiewicz; 19.05 Wieczorna Wszechnica – aud. prow. L. Marek; 20.05 Opowieści Gargamela – Wiesław Drzewicz; 20.15 **MIXER** – muzyka dla wszystkich; 22.00 Reflektorem po świecie – program BBC; **23.05 NOCNA ORKIESTRA RADIA BIAŁYSTOK** – prow. Piotr Łęgowski

RADIO Zet

65,99, 107,3 MHz
Wiadomości co godzinę **całą dobę**
Wiadomości co pół godziny: **6.00-17.00**
Wiadomości co kwadrans: **6.00-9.00**
Wiadomości sportowe: **6.08, 6.33, 7.09, 7.34, 8.07, 9.05**
Wiadomości giełdowe: **11.57, 13.05, 14.05**
4.00-6.00 Świt z Radiem Zet; 6.00-9.00 Poranek z Radiem Zet; 6.20, 9.40 Horoskop Dnia – Wojciech Jóźwiak; 6.50 Zapowiedzi TV; **7.40 Wiadomości gospodarcze Reutera**; 8.15 Gość Radia Zet; 8.50 Książki Czesława Apiecionka; 9.50 Ciekawostki Krecika; 10.10 Bulion Zet; 12.00 Wiadomości w południe – Małgorzata Łaszcz; 13.15 „Dzwonię do Pani... Pana" – program Janusza Weissa; 14.10 **Magazyn reporterów i zapowiedzi kulturalne**; 15.00 Wydarzenia dnia – Rafał Domański; 15.50 **Ciekawostki Krecika**; 16.10 **Hip Hop Zet – program Marzeny Chełminiak i Wojtka Jagielskiego;** 17.50 **Na krawędzi – najlepsi wykonawcy New Rock**; 18.10 **Majewiada –** program Szymona Majewskiego; 19.05 Komputerowa lista przebojów Radia Zet – tel. **0-700-73-000**; 20.15 **Na krawędzi – najlepsi wykonawcy New Rock;** 21.05 Klub Radia Zet – zaprasza Karolina Korwin-Piotrowska; 23.10 Noc z Radiem Zet.

RADIO AKADERA

FM 71,24
Wydarzenia: **0.00, 6.00, 7.00, 8.00, 9.00, 10.00, 11.00, 12.00, 13.00, 14.00, 15.00, 16.00, 17.00, 18.00, 19.00, 20.00, 21.00, 22.00, 23.00**
Ogłoszenia: **od 7.15 do 20.15 co godzinę (tel. 422-415)**
6.05-10.00 Dzień dobry lato – prezentuje Krzysztof Sadowski; 6.15 Przegląd prasy lokalnej; 6.30 Serwis lokalny, komunikaty; 6.50 Halo, granica!; 7.30 Serwis lokalny; 7.45 Przegląd prasy lokalnej; 8.30 Serwis lokalny, komunikaty, sytuacja na przejściach granicznych, noc na służbie, kursy walut; 9.10 Horoskop; 9.30 Serwis lokalny, komunikaty, propozycje kulturalne na dziś; 9.45 Porady Prawnika; 10.00-15.00 Radiowy Piknik – prezentuje Wojciech Kujałowicz; 10.30 Konkurs I (tel. 422-414); 11.30 Konkurs II; 12.30 Serwis lokalny, komunikaty, informacje z przejść granicznych (nowe); 13.10 Horoskop; 13.30 Aktualności; 13.45 Notowania Giełdy Papierów Wartościowych; 15.00-20.00 Popołudnie z Akaderą – prezentuje Andrzej Ryczkowski; 15.30 Konkurs I (422-414); 16.30 Serwis lokalny, komunikaty, kursy walut, sytuacja na przejściach granicznych, propozycje kulturalne na dziś; 17.10 Horoskop; 17.30 Konkurs II (tel. 422-414); 18.30 Aktualności; 19.30 Muzyczny Top Radia Akadera (głosowanie): 20.05-24.00 Szafa gra; 0.05-6.00 Nocny odlot

RADIO RMF/FM

Białystok 91,1 MHz
Łomża 91,5 MHz
Suwałki 89,0 MHz
Wiadomości co godzinę **od 0.45**
Giełda: **12.05, 14.05**
Traffic: **6.26, 6.59, 7.26, 7.59, 8.26, 8.59, 14.26, 14.59, 15.26, 15.59, 16.26, 16.59**
5.00 Rano Mogę Fruwać – pieczemy poranne tosty; 9.00 Radio materii i formy; 13.00 Relacje Migawki Flesze – rajd reporterów; 17.00 Rockujemy Muzykę Fantastyczną – gramy w rosyjską ruletkę; 19.45 Radio Muzyka Fakty – przegląd wydarzeń dnia; 21.45 Rock Metal Funky – zdejmujemy nocną koszulkę; 1.00 Rozterki Marzenia Fobie – nocne odloty

RADIO MARYJA

Białystok 104,70 MHz
Ełk 102,60 MHz
Łomża 104,00 MHz
Suwałki 107,90 MHz
Wiadomości: **2.00, 4.00, 5.00, 6.25, 8.25, 10.25, 12.25, 14.25, 18.25, 19.25**
5.45 Rozpoczęcie programu; 6.00 Anioł Pański, Jutrznia; 6.30 Różaniec; 7.00 Msza św.; 7.45 W Rodzinie RADIA MARYJA; 8.00 Godzinki ku czci Niepokalanego Poczęcia NMP; 8.30 Katecheza z rozmowami telefonicznymi; 9.30 Czas pieśni; 9.50 Mogę, chcę pomóc; 10.00 Audycja dla dzieci; 10.30 Porady; 11.00 W Rodzinie RADIA MARYJA; 11.45 Medytacja; 12.00 Anioł Pański; 12.10 Spotkanie z Biblią; 12.30 Różaniec; 13.15 Radiogazeta; 13.45 Literatura; 14.00 Modlitwa Popołudniowa z Liturgii Godzin; 14.15 Czas dobrych nowin; 14.30 Mogę, chcę pomóc; 14.40 Muzyka mistrzów; 15.00 Koronka do Bożego Miłosierdzia; 15.15 Rozmowy nie dokończone; 16.00 W Rodzinie RADIA MARYJA; 16.15 Serwis informacyjny Radia Watykańskiego; 16.30 Telefoniczny koncert życzeń; 17.00 Katecheza z rozmowami telefonicznymi; 18.00 Anioł Pański, Nieszpory; 18.30 W nurcie nauczania Ojca Świętego Jana Pawła II; 18.55 Spróbuj pomyśleć; 19.00 Audycja dla młodzieży; 19.30 Audycja dla dzieci; 19.45 Modlitwy dzieci; 20.00 Audycja Radia Watykańskiego; 20.20 Różaniec; 21.00 Apel Jasnogórski; 21.15 Rozmowy nie dokończone; 23.30 Kompleta; 23.45 Medytacja; 0.00 Rozpoczęcie programu nocnego; 0.15 Katecheza (powt.); 1.30 W nurcie nauczania Ojca Świętego Jana Pawła II; 2.10 Lektura (powt.); 2.30 Porady (powt.); 3.00 Serwis Radia Watykańskiego (powt.); 3.25 Spotkania z Biblią (powt.); 3.40 Audycja Radia Watykańskiego (powt.); 4.40 Muzyka mistrzów (powt.); 5.05 Radiogazeta; 5.20 Godzinki ku czci Niepokalanego Poczęcia NMP; 5.45 Rozpoczęcie programu dziennego

bm

REDAKCJA NIE PONOSI ODPOWIEDZIALNOŚCI ZA ZMIANY W PROGRAMACH

40 lat minęło

Rozmowa z Leszkiem Tarasiewiczem – szefem Białostockiego Oddziału Klubu Dziennikarzy Sportowych, dziennikarzem „Gazety Współczesnej"

Redaktor Leszek Tarasiewicz jest bez wątpienia najbardziej popularnym i lubianym dziennikarzem sportowym w naszym regionie. Właśnie teraz obchodzi 40-lecie pracy zawodowej.

– Panie Leszku, jak się zaczęła przygoda z dziennikarstwem?

– Będąc zawodnikiem Gwardii Warszawa, 40 lat temu uczestniczyłem podczas mityngu w Poznaniu w nietypowym dla mnie biegu na 2 kilometry z przeszkodami. Przyzwyczajony do płotków, na jednej z większych przeszkód nabawiłem się kontuzji kolana. Nastąpił rok przerwy i urlop dziekański na warszawskiej AWF. Zdecydowałem się wówczas przyjechać do rodzinnego Białegostoku.

Białostoccy lekkoatleci startowali w przyjacielskich mityngach z zawodnikami z Olsztyna. Kierownik działu sportowego „Gazety Białostockiej", Konstanty Urbańczyk, poprosił mnie o napisanie krótkiej relacji z zawodów. Moje pisanie na tyle spodobało się, iż zaproponowano mi stałą współpracę. Jednak pod warunkiem zdania egzaminu...

– Tak jak na studiach?

– Niezupełnie. W gabinecie zastępcy redaktora naczelnego Chacieja odpowiadałem na pytania dotyczące gospodarki, polityki.

– I...

– Zdałem i zostałem przyjęty do pracy. Wkrótce Konstanty Urbańczyk przeniósł się do Bydgoszczy, a kierownikiem „sportu" został Paweł Kowalski. Mieliśmy wtedy w „Gazecie" nawet specjalną wkładkę „Gazeta Sportowa". Niestety, koledzy z rolnictwa przekonali sekretariat redakcji, iż sport w tak dużym wymiarze nie jest potrzebny. Wkładka została zlikwidowana, a w zamian pojawił się „Rolnik Białostocki".

– Była również przygoda z radiem...

– Naczelny radia Zygmunt Brzozowski w 1972 roku zaproponował mi pracę w radio. Propozycję przyjąłem, lecz w „Gazecie" zachowałem „ryczałt". W tym czasie skończyłem jeszcze trzyletnie studium, a później magisterskie studia dziennikarskie.

– I nastąpił powrót do „Gazety"?

– Paweł Kowalski przeprowadził się nad morze do „Dziennika Bałtyckiego". Pod koniec lat siedemdziesiątych wróciłem do „Gazety" i objąłem szefostwo w „Gazecie Współczesnej". W sporcie pracowali m.in. Adam Łozowski, Jerzy Jemiołkowski, Grzegorz Szerszenowicz. Mieliśmy silne oddziały w terenie: Jerzego Rejteradę w Suwałkach oraz Jerzego Buzuna w Ełku. Na początku lat osiemdziesiątych do sportu zawitał z działu miejskiego Darek Klimaszewski, który teraz szefuje w sporcie „Kuriera Porannego".

– Jak wyglądała wtedy praca dziennikarza sportowego?

– Była o wiele lżejsza, nie było takiej konkurencji. Stan posiadania w regionalnym sporcie był mizerny, a w związku z tym nie mieliśmy tak dużo miejsca, jak teraz. Dwie szpalty codziennie i kolumna w poniedziałek to wszystko. Dzisiejsze trzy kolumny codziennie mają swoją wymowę.

– Był również cenzor.

– Tak, ale do sportu raczej nie ingerował. Jedynie nie wolno było pisać o wojskowych z Nurca, Czerwonego Boru, Gołdapi. Pamiętam, iż z jednej z moich relacji cenzor wykreślił, że start i meta biegu narciarskiego była usytuowana obok wieży ciśnień. A wieża ta była już obiektem strategicznym.

– Pracował pan pod wodzą aż 9 redaktorów naczelnych.

– Tak. Najmilej wspominam Józefa Sochę, który kiedyś obronił mnie przed Komitetem Wojewódzkim PZPR. Otóż miałem problemy, po jednym z krytycznych artykułów dotyczącym Wojewódzkiego Przedsiębiorstwa Turystycznego, który zamiast udostępnić „nyskę" sportowcom, wysłał ją z dygnitarzami na polowanie. Na szczęście wszystko rozeszło się po kościach, ale fakt bliskiego wyrzucenia z pracy, na długo pozostał mi w pamięci.

– Za kilka dni udaje się Pan na Olimpiadę do Atlanty. To już nie pierwsze Igrzyska w dziennikarskiej przygodzie.

– Przedstawiałem sprawozdanie z olimpijskiej rywalizacji z Rzymu, Monachium, Moskwy. Oglądałem również mistrzostwa świata w kolarstwie przełajowym w Monachium i Pradze, widziałem także podwójny triumf Piotra Markiewicza na mistrzostwach świata w kajakarstwie w Duisburgu.

– Przez 40 lat nie obyło się pewnie bez wpadek.

– Największa miała miejsce chyba w Pradze. Za korzystanie z dalekopisu trzeba było płacić. Czeskich koron miałem tylko na 10 minut pracy. Patrzę, a tu inny układ klawiatury, który tak mnie skołował, iż napisałem zaledwie kilka linijek. Relację zakończyłem słowami do Darka Klimaszewskiego: „Resztę weź z PAP". Kiedyś napisaliśmy również o łomżyńskim stadionie Wembley, zamiast londyńskim.

– Jakimi cechami powinien odznaczać się dobry dziennikarz sportowy?

– Nasza praca jest ogromnie nerwowa. Pracujemy w ciągłym stresie. Niejednokrotnie sami przeżywamy sukcesy i porażki naszych sportowców. Musimy jednak być obiektywni, pisać bez antypatii czy sympatii. Dziennikarz sportowy musi być operatywny, rzetelny. A przy tym musi mieć kondycję fizyczną, tak jak sportowiec.

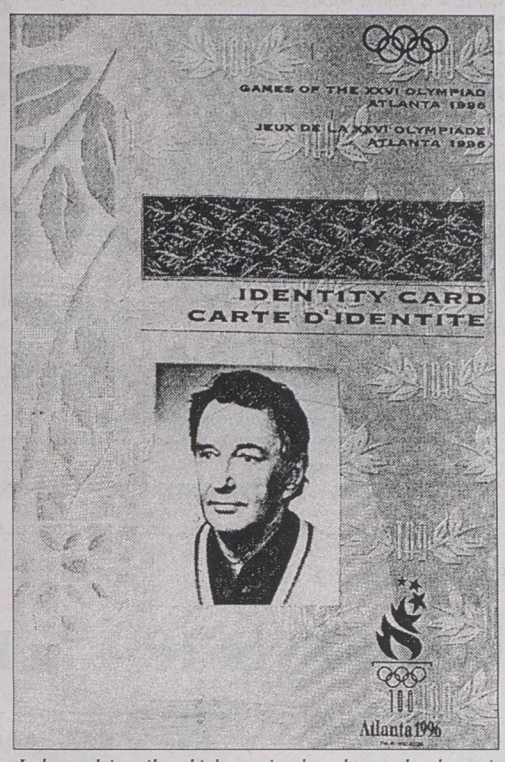

Jedną z dziennikarskich pamiątek są karty akredytacyjne. Redaktor Leszek Tarasiewicz otrzymał już swoją olimpijską kartę identyfikacyjną Igrzysk w Atlancie, na których będzie jednym z 19 polskich żurnalistów obsługujących światowe święto sportowe.

– Dziękuję za rozmowę i życzę wielu dalszych lat sportowych wrażeń oraz przekazywania ich dla naszych Czytelników.

MARIUSZ KLIMASZEWSKI

DZIEŃ DZIENNIKARZA SPORTOWEGO

Ludzie prasy, radia i telewizji na całym świecie obchodzą dzisiaj, 2 lipca, (po raz drugi) Dzień Dziennikarza Sportowego.

Zaszczyt organizacji głównych uroczystości przypadł dziennikarzom greckim. Odbędą się one na przedmieściu Aten – Maroussi, gdzie urodził się triumfator biegu maratońskiego Igrzysk I Olimpiady w 1896 roku – Grek, Spiridon Louis. Powierzając organizację tych uroczystości kolegom i koleżankom z Grecji, Międzynarodowe Stowarzyszenie Prasy Sportowej (AIPS) chciało uhonorować fakt, że właśnie w Grecji, przed stu laty, zrealizowała się idea wskrzeszenia Igrzysk Olimpijskich.

List Prezesa UKFiT

Szanowni Państwo

W Międzynarodowym Dniu Dziennikarza, przyjmijcie najlepsze życzenia wszelkiej pomyślności, radości w życiu osobistym, wielu sukcesów i utrzymania wysokiego poziomu w dziennikarskiej pracy.

Razem żyjemy w świecie sportu. W kręgu ludzkiej działalności, jaka choć z racji niepowtarzalnej specyfiki, różne karty zapisała w sportowej historii, zawsze dla olbrzymiej części Polaków pozostanie zjawiskiem, którego znaczenia nie da się przecenić. Wspólnie pragniemy, by właśnie sport dawał nam wszystkim jak najwięcej powodów do radości i satysfakcji. By dla współczesnego człowieka, dla nowoczesnego społeczeństwa, pozostawał nieprzemijającą wartością. By stał się na trwałe najpewniejszym źródłem zdrowia, fizycznych i ruchowych sił. By nie poddawał się działaniu czasu. Dlatego wierzę głęboko, że wiele nas łączy, a dzieli mało.

Drodzy Przyjaciele

W rozważnej dyskusji o „dziś" i „jutrze" polskiego sportu, nigdy nie powinno zabraknąć głosu płynącego ze strony Klubu Dziennikarzy Sportowych. Głosu silnego, liczonego nie tylko miarą tysiąca redakcyjnych piór, lecz obecnością w nim ludzi wielkiego serca. To Wy jesteście najbardziej wrażliwymi obserwatorami mających miejsce w sporcie wydarzeń. Ich świadkami i sprawozdawcami. Bądźcie jeszcze częściej ich uczestnikami. Bądźcie źródłem sportowej prawdy. Słowo może zarówno burzyć, jak i budować. Opowiedzmy się za tym, co w sporcie liczy sią najbardziej.

Za rekordami, medalami, sukcesami, za jego powszechnością – szczególnie wśród dzieci i młodzieży. Mam pewność, że to możliwe.

Życzę tego wszystkim dziennikarzom. Życzę, aby tak jak dotąd, pomagali polskiemu sportowi w wykorzystaniu każdej szansy rozwoju. By swym talentem, mądrością myśli, pomysłami i ostrością spojrzenia, pasją i odpowiedzialnością, pozostali na zawsze ze sportem.

Prezes Urzędu Kultury Fizycznej i Turystyki
STANISŁAW STEFAN PASZCZYK



Mariusz Klimaszewski – szefuje działowi sportowemu „Gazety Współczesnej" od dwóch lat. Wcześniej pracował w „Kurierze Podlaskim" (1991–93). Jest stałym korespondentem „Przeglądu Sportowego" i „Tygodnika Basket". Współpracował z chicagowskim tygodnikiem „Sport Review". Ukończył studia na Wydziale Prawa Filii Uniwersytetu Warszawskiego. Jest członkiem Klubu Dziennikarzy Sportowych i Międzynarodowego Stowarzyszenia Dziennikarzy Sportowych (AIPS).

Jako student grał w uczelnianym zespole koszykarskim Filii UW, zdobywając dwukrotnie brązowe medale akademickich mistrzostw Polski Filii UW i WSP. Grając w barwach dziennikarskich „Bobrów" z Katowic zdobył w tym roku tytuł wicemistrza Polski żurnalistów.

Szczególnie upodobał sobie koszykówkę. „Piłkę należy szanować, a nie kopać" – odpowiada zwolennikom futbolu. Nie lubi mieszania się polityki do sportu i zbijania przez ludzi politycznego kapitału, wykorzystujących do tego właśnie sport.

Poza basketem z umiłowaniem gra w tenisa. Jego marzeniem jest spotkanie się na korcie z Gabrielą Sabatini.

Był korespondentem „Gazety" na mistrzostwach Europy w koszykówce w 1995 w Atenach.

Fot. I. Wysocki



Paweł Wołosik – „olimpijczyk". Dwukrotnie brał udział w teleturnieju „Na olimpijskim szlaku". Przed olimpiadą w Barcelonie w kategorii młodzieżowej zajął drugie miejsce w Polsce. W tym roku doszedł do krajowego półfinału wśród seniorów. Potrafi znaleźć najmniejszy błąd nie tylko w tematyce olimpijskiej.

Po długiej współpracy z „Gazetą Współczesną" od 1 kwietnia 1996 roku zatrudniony w dziale sportowym. Student Filii Uniwersytetu Warszawskiego. Jego idolem sportowym jest Diego Armando Maradona. Nic dziwnego, że jego oczkiem w głowie jest piłka nożna. Długo rozpaczał po przegranej Anglii w półfinale mistrzostw Europy.

Dumnie zapowiada, iż podczas Olimpiady w Atlancie nie zmruży oka. W domowej wideokolekcji na próżno szukać filmowych przebojów. Króluje tylko sport. Nagrywa nawet zawody w łyżwiarstwie figurowym na lodzie.

Należy do Klubu Dziennikarzy Sportowych i Międzynarodowego Stowarzyszenia Dziennikarzy Sportowych (AIPS).

Wśród dziennikarzy nie ma sobie równych w tenisie. Triumfator białostockich Mass Media Open '95.

Fot. I. Wysocki

GAZETA współczesna

– dziennik regionalny. **Adres**: Białystok, ul. Suraska 1, skr. poczt. 193, teleks 852–106, fax 423–245. **Wydawca** : „Kresy BO" sp. z o.o., **prezes – Zbigniew Fabjańczuk, wiceprezes i redaktor naczelny – Jerzy Kostrzewski** – tel. 420–935. **Sekretariat redakcji** – tel. 422–377, modem 421–508. **Dział miejski** – tel. 421–118, 441–762, 423–240. **Dział ekonomiczny** – tel. 427-710, 425–366. **Dział reportażu** – tel. 423–240, 423–241, 441–746. **Dział społeczny** – 441–746. **Dział sportowy** – 422–317. **Magazyn Tydzień** – tel. 441–746. **Studio komputerowe i korekta** – tel. 422–623. **Biuro marketingu i promocji** – tel. 423–242, 423–244. **Biuro reklam i ogłoszeń** – tel./fax 425–116, kierownik – tel. 420–521. **Oddziały**: Ełk, ul. Małeckich 2 – tel./fax 10-85-05; Giżycko, ul. Pocztowa 3 – tel./fax 52–80; Łomża, Aleja Legionów 7 – tel./fax 165–697; Suwałki, ul. Kościuszki 32 – tel. 663–000, fax 665–726. **Druk**: Białostockie Zakłady Graficzne. Konto: 340409–808–136 w PBG SA Oddział w Białymstoku. Redakcja nie odpowiada zą treść reklam i ogłoszeń. Materiałów nie zamówionych redakcja nie zwraca, w nadesłanych zastrzega sobie prawo dokonywania skrótów i zmiany tytułów.

Redaktor wydania – Mirosław Piontkowski

bm

PZPN uzasadnia swoją decyzję

Klub z Jurowieckiej nie rezygnuje

Do klubu Jagiellonia mieszczącego się przy ul. Jurowieckiej w Białymstoku wpłynęło z Polskiego Związku Piłki Nożnej uzasadnienie decyzji dotyczącej gry w spotkaniu Motor – Jagiellonia nieuprawnionego zawodnika. Oto treść pisma:

Warszawa, dnia 26.06.1996 r.

Wydział Gier PZPN, na posiedzeniu w dniu 25 czerwca 1996 r., po zapoznaniu się z materiałami dotyczącymi zawodnika RKS „Motor" Lublin Artura Ryczka, na zasadzie paragrafu 2 ust. 1 Przepisów w sprawie organizacji rozgrywek w piłkę nożną z dnia 14 maja 1990 r.

POSTANOWIŁ

1. zawody z udziałem zawodnika „Motoru Lublin" Artura Ryczka, rozegrane w dniach: 5.06.96 r. z „Jagiellonią" Białystok, 8.06.96 r. z „Cracovią" Kraków oraz 12.06.1996 r. ze „Świtem" Nowy Dwór Maz., zweryfikować zgodnie z wynikami uzyskanymi na boisku.

2. wystąpić do Wydziału Dyscypliny PZPN o wyciągnięcie wniosków dyscyplinarnych względem RKS „Motor" Lublin, za wystawienie wym. zawodnika do składu na mecze wyżej wspomniane.

UZASADNIENIE

W dniu 18.06.1996 r. na posiedzeniu Wydziału Gier PZPN podjęto decyzję o weryfikacji spotkań II grupy II ligi do 5.06.96 r. włącznie zgodnie z wynikami uzyskanymi na boisku. Fakt ten znajduje odzwierciedlenie w protokole z tego posiedzenia. Natomiast w dniu 25.06.96 r. prowadzący rozgrywki tej grupy stwierdził w toku posiedzenia, iż pomimo wcześniejszej weryfikacji zawodów, ustalił w oparciu o dokumentację dot. liczby żółtych kartek, że w dniu 5.06.96 r. zawodnik Ryczek winien pauzować za otrzymane uprzednio 3 żółte kartki. Mianowicie w zawodach o Puchar Polski na szczeblu centralnym w dniu 23.08.95 r. otrzymał on pierwszą żółtą kartkę, a kolejne 2 kartki w zawodach mistrzowskich w dniu 15.05.1996 r. i 1.06.1996 r.

W związku z powyższym, Wydział Gier PZPN biorąc pod uwagę następujące okoliczności:

– znaczny upływ czasu od otrzymania 1 żółtej kartki i to w meczu pucharowym, nie zaś mistrzowskim,

– formalne zweryfikowanie zawodów z udziałem tego zawodnika w dniu 18.06.1996.,

– fakt wydłużonego w czasie obiegu dokumentów (sprawozdań z meczów i wyciągów o liczbie kartek), związanego, między innymi z przyśpieszonego rytmu rozgrywek oraz tzw „wydłużonego" weekendu, a nadto kierując się podstawową, obowiązującą w piłkarstwie zasadą, iż o wynikach zawodów winny decydować względy sportowej rywalizacji, a więc rozstrzygnięć należy szukać na boisku, postanowił zweryfikować zawody z udziałem tego zawodnika w dniach 5.06.1996 r. i kolejnych meczach, zgodnie z wynikami uzyskanymi na boisku.

Biorąc jednak pod uwagę fakt naruszenia regulaminowych zasad przez klub, postanowiono wystąpić o wyciągnięcie stosownych wniosków dyscyplinarnych.

Do wiadomości:

– Prezes PZPN dr inż. M. Dziurowicz

Podpisano: Sekretarz WG PZPN – Janusz Kowalski i Przewodniczący WG PZPN – Dariusz Szewirski.

●

Z pisma jasno wynika, że Artur Ryczek grając w meczu przeciwko Jagiellonii miał na swoim koncie trzy żółte kartki. Wszystkich zainteresowanych tą sprawą nie powinien za wiele obchodzić „fakt wydłużonego obiegu dokumentów". Niech włodarze polskiej piłki zrobią coś, żeby dokumenty szybciej docierały do centrali. A może w dobie faksów, telefaksów czy łączy satelitarnych protokoły ze spotkań dowożone są na Aleje Ujazdowskie dyliżansem?

PZPN stwierdza też: „o wynikach zawodów winny decydować względy sportowej rywalizacji". Dlaczego więc PZPN w przeszłości bez wahania podejmował decyzje weryfikując spotkania na niekorzyść wielu drużyn, gdy grał tam nieuprawniony zawodnik. Jedno jest pewne PZPN ma teraz twardy orzech do zgryzienia.

Jagiellonia odwołuje się od tej decyzji. I wciąż twierdzimy, że ma duże szanse na pozytywne rozpatrzenie sprawy. PZPN nie jest ostatnią instancją, do której można się odwołać. Istnieje jeszcze sąd powszechny.

PAWEŁ WOŁOSIK



EUFORIA W NIEMCZECH

Zdobycie tytułu mistrza Europy wywołało wśród niemieckich kibiców euforię. Na ulicach miast spontanicznie demonstrowali oni swą radość. Nie obyło się jednak bez poważnych incydentów, wywołanych z reguły przez pijanych osobników. Z poniedziałkowego raportu policji wynika, że ponad 40 chuliganów zostało aresztowanych za udział w ekscesach i wyrządzone szkody materialne.

W Essen, Duesseldorfie i innych miastach policja zatrzymała 30 osób. W Herne chuligani porozbijali okna wystawowe, zdewastowali zaparkowane samochody, stoczyli z policją bitwę na butelki po piwie... Były to jednak sporadyczne przypadki. W Berlinie np. tytuł mistrzowski świętowało na ulicach około 5 tys. kibiców. Zdecydowana większość z nich zachowywała się spokojnie.

KOMPLEMENTY DLA PIŁKARZY CZECH

Mimo porażki w finale Mistrzostw Europy z Niemcami (1:2) czescy piłkarze są komplementowani w swym kraju. Dziennik „Pravo" relacjonując niedzielny mecz stwierdził, że chociaż piłkarze Czech przegrali, to nie zawiedli i zademonstrowali dojrzały taktycznie, uporządkowany futbol. „Złoty gol" odebrał Czechom „złoto" – napisał w tytule inny dziennik „Lidove Noviny" dodając jednak, że „skandaliczna decyzja włoskiego sędziego pomogła niemieckim piłkarzom zdobyć tytuł mistrza Europy". „Nieprawidłowa bramka, ze spalonego, który włoski sędzia liniowy najpierw intensywnie sygnalizował, a później – po konsultacji z sędzią głównym – zmienił decyzję, zakończyła marzenia czeskich piłkarzy i kibiców o tytule mistrza Europy" – napisały „LN".

Czeska prasa nie szczędzi słów uznania piłkarzom za wyczyn, którego przed wyjazdem do Anglii nikt się nie spodziewał. Podkreśla także, że spotkanie tysięcy kibiców, którzy na rynku Starego Miasta w Pradze oglądali na ogromnych ekranach bezpośrednią transmisję meczu, przebiegło spokojnie, a większość fanów długo w noc na placu Vaclava świętowała srebrny medal. Tylko nieliczni nie potrafili pogodzić się z porażką rozbijając na staromiejskim rynku butelki po piwie i szampanie, a po drodze na Vaclavak wybijając szyby wystawowe i niszcząc parkujące auta. Policja odnotowała także jeden napad na niemieckich turystów.

ŁKS – Ruch 5:1

Uroczyście i... nudno

Zwycięstwem 5:1 nad Ruchem Wysokie Mazowieckie, w finale Pucharu Polski na szczeblu okręgu, zakończyli piłkarze Łomżyńskiego KS sezon 1995/96. Mecz rozegrany w niedzielne popołudnie na stadionie w Łomży był jednostronny i stał na słabym poziomie.

Już po kilkunastu minutach widać było, że piłkarze Ruchu nie zamierzają „wypluwać płuc". Goście grali ospale i, szczególnie w drugiej części, dopuszczali zawodników ŁKS do groźnych sytuacji strzeleckich. Ozdobą tego, w sumie nudnego, meczu były bramki.

Pierwszą z nich zdobył w 17 min Zbigniew Rańczuch. Pokonał on bramkarza Ruchu uderzeniem z około 16 metrów. Na 2:0 podwyższył przed przerwą Sławomir Włodkowski, zamykając akcję po dośrodkowaniu Kazimierza Puławskiego. Kolejna bramka padła dwie minuty po przerwie. Zdobył ją, wykorzystując rzut karny, Puławski. Zdarzenie to poprzedziła „filmowa" wymiana piłki pomiędzy strzelcem karnego a Sławomirem Głębockim, który był faulowany w polu karnym. Osiem minut później ponownie Puławski wpisał się na listę strzelców, uderzając głową piłkę idealnie dośrodkowaną przez Artura Śliweckiego.

Kiedy wydawało się, że goście nie będą w stanie zagrozić bramce ŁKS, błąd defensorów z Łomży wykorzystał Krzysztof Wasilewski, uzyskując dla swojej drużyny honorowe trafienie. Popisy strzeleckie zakończył Marcin Sawko, precyzyjnym strzałem wieńcząc prawie 40–metrowy bieg z piłką.

ŁKS Łomża – Ruch Wysokie Mazowieckie 5:1 (2:0).

Bramki zdobyli: Rańczuch (17), Włodkowski (30), Puławski (47, karny, 55), Sawko (75) – dla ŁKS i Wasilewski (70) – dla Ruchu.

ŁKS: Wilczewski (62 Dąbrowski) – Kamiński (60 Wawrzyniak), Sasinowski, Śliwecki, Remez, Puławski, Rańczuch, Stanisławski, Głębocki, Piwko (60 Sawko), Włodkowski.

Ruch: Pasternak (62 Popielarczyk) – Piechowicz, Tkacz, Ponichtera, Niemyjski (67 W. Jezierski), Konstańczuk, Dylewski, Mirecki, Kiełek (60 Kalisz), Pracz (83 Zalewski), Wasilewski.

Sędzią głównym spotkania był Marek Romanek – OKS Łomża.

Widzów ok. 500.

(ata)



Drugi etap wyścigu kolarskiego Tour de France'96, rozegrany na trasie długości 247,5 km z holenderskiego Hertogenbosch do francuskiego Wasquehal wygrał Włoch Mario Cipollini (Saeco). Finiszował razem wielki peleton. Na drugim miejscu znalazł się Holender Jeroen Blijlevens, a na trzecim Słowak Jan Svorada.

Żółtą koszulkę utrzymał Szwajcar Alex Zuelle (ONCE).



Faworytka wielkoszlemowego turnieju odbywającego się na kortach Wimbledonu, rozstawiona z numerem 1 Niemka Steffi Graf zmierzyła się z 15–letnią reprezentantką Szwajcarii Martiną Hingis. Pierwszy set, który był bez historii, wygrała Graf 6:1. W drugim, bardziej wyrównanym, Hingis „urwała" faworytce cztery gemy. Niemka w ćwierćfinale zmierzy się ze zwycięzczynią pojedynku Jana Novotna – Patricia Hy–Boulais.

Swój turniej na 1/8 finału skończyła pogromczyni Aleksandry Olszy – Sabine Appelmans. Belgijka po trzysetowej walce uległa rozstawionej z numerem 4 Sanchez–Vicario (Hiszpania) 6:3, 2:6, 1:6. Hiszpanka w ćwierćfinale zagra ze zwycięzczynią meczu Judith Wiesner – Amy Frazier.

(paw)

Brydżowe czwartki

Zakończył się I etap cyklu turniejów brydżowych par rozgrywanych w czwartki w klubie MOSiR. W ostatnich zawodach triumfowała para Stanisław Pochodowicz – Marek Różycki przed Tadeuszem Dudą i Mieczysławem Kudźmą. Trzecie miejsce zajęli Marek Skorski i Andrzej Wiżynis.

W klasyfikacji łącznej na pierwszym miejscu znajduje się Tadeusz Duda, który wyprzedza Mariana Urwanowicza i Mieczysława Kudźmę. Startowało 87 zawodników.

Od września rozpocznie się II etap rozgrywek. Natomiast w wakacyjne czwartki organizowane będą brydżowe rozgrywki o „Puchar Lata". Pierwszy turniej odbędzie się 4 lipca o godz. 17.30 w klubie MOSiR przy ul. Włókienniczej 4.

(mark)

Zachmurzenie duże z większymi przejaśnieniami. Przelotne opady deszczu. Temperatura maks. w dzień od 17 do 19 st., min. w nocy od 7 do 9 st. Wiatr słaby i umiarkowany, południowo-zachodni.

Ciśnienie w godz. rannych wyniesie w Białymstoku ok. 986 hPa i w ciągu doby wzrośnie o ok. 3 hPa.

Imieniny: Jagody, Urbana, Martyniana

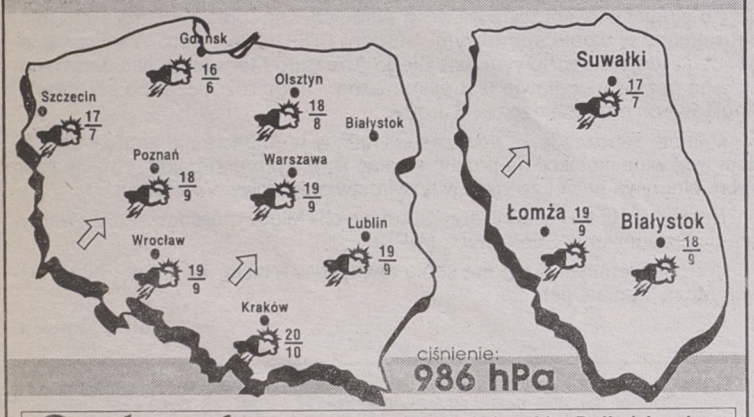

Podlasiak Sponsorem prognozy pogody jest sklep Podlasiak, zajmujący się sprzedażą wykładzin dywanowych, PCV, tapet. Białystok, Branickiego 17, tel. 327-417



AIPS – Międzynarodowe Stowarzyszenie Prasy Sportowej – założone zostało 2 lipca 1924 roku. Środowisko dziennikarzy zajmujących się sportem po raz drugi obchodzić będzie tę rocznicę jako Światowy Dzień Dziennikarza Sportowego.

Zarząd Klubu Dziennikarzy Sportowych pozdrawia z tej okazji koleżanki i kolegów, życząc wszystkim zadowolenia z pracy, wielu atrakcyjnych tematów i zwycięstw w życiu zawodowym i osobistym.

AIPS to organizacja, która zdobyła sobie duży autorytet w świecie sportowym. Jest jedynym ogólnoświatowym stowarzyszeniem dziennikarskim, uznanym oficjalnie przez Międzynarodowy Komitet Olimpijski i największe światowe federacje sportowe. Dba o prawa dziennikarzy podczas imprez różnej rangi, z mistrzostwami świata i igrzyskami olimpijskimi włącznie, przestrzega wypełniania przez nich zawodowych obowiązków.

Mamy nadzieję, że ten Dzień, którego nie zamierzamy spędzić na świętowaniu, a tak jak większość naszego zawodowego życia – w pracy, będzie też okazją do zastanowienia się, jak wielką rolę mamy do spełnienia w sytuacji gwałtownego w ostatnim czasie wzrostu liczby gazet, stacji radiowych i telewizyjnych. Wielu z nas ma powody do satysfakcji z dotychczasowych osiągnięć, pamiętać jednak trzeba o ciągłym podnoszeniu poziomu naszych publikacji, bo tego – jak w sporcie – wymaga rywalizacja.

Oceniają nas czytelnicy i słuchacze. Ich dobro i zainteresowania musimy stawiać na pierwszym miejscu, bo to do nich należy ostateczny werdykt.

Zarząd Klubu Dziennikarzy Sportowych Warszawa, 1 lipca 1996 r.

MULTI LOTEK

4, 5, 8, 10, 19, 21, 27, 30, 31, 32, 39, 46, 48, 56, 66, 67, 69, 73, 76, 78