GAZETA
współczesna
Nr indeksu 350133
DZIENNIK REGIONALNY • Białystok, Giżycko, Łomża, Suwałki • Nr 124 (13527) • Czwartek, 27.06.96 r.
ISSN - 0137-9488 Nakład 20000 egz. Cena 50 gr (5.000 zł)

Najniższe wynagrodzenie w II półroczu nie może być niższe niż 370 zł brutto – ustalili wczoraj w Warszawie przedstawiciele ministerstw pracy i finansów oraz GUS ze strony rządowej, NSZZ „Solidarność" i OPZZ oraz reprezentanci Konfederacji Pracodawców Polskich. „Solidarność '80" zajęła odrębne stanowisko, postulując minimalną płacę w wysokości 400 zł brutto. Najniższe wynagrodzenie, ustalone w marcu br. na II kwartał br., wynosiło 350 zł brutto.

(PAP)

Specjalny dodatek „Gazety"

Dziś gmina Zambrów

Dzisiaj w „Gazecie" – na stronach I-IV – znajdziecie Państwo kolejny specjalny dodatek z cyklu prezentującego gminy naszego regionu. Przedstawiamy w nim lokalne problemy miasta i gminy Zambrów. Za tydzień następny dodatek, poświęcony Mikołajkom.

Łomżyńscy radni (nie)dołożyli prezydentowi

Za, a nawet przeciw

Prezydent Łomży nie będzie zarabiał więcej niż dotychczas. Taką decyzję podjęli samorządowcy podczas środowej sesji Rady Miasta. Głosowanie, na wniosek radnego Jerzego Brodziuka, miało charakter tajny.

Już sam początek obrad wskazywał, że tego dnia łomżyńscy radni postarają się zaskoczyć postronnych obserwatorów i... samych siebie. 29 przedstawicieli społeczności miasta nie było w stanie wybrać następcy na wakujące stanowisko wiceprzewodniczącego Rady.

Kandydat „prawego stolika" nie przybył na sesję. „Lewy stolik" w kwestii wyboru milczał jak zaklęty. Nieoficjalnie zaproponowano tę funkcję Zbigniewowi Lipskiemu, ten jednak nie wyraził zgody. Wobec, jak to określił radca prawny Urzędu Miasta, przysłowiowego pata, punkt dotyczący wyboru wiceprzewodniczącego został wycofany z proponowanego porządku obrad.

Przez kilkanaście minut radni debatowali na temat zmian w budżecie miasta. Potem nastąpił kulminacyjny punkt 33. sesji. Procedura podjęcia uchwały w sprawie podwyższenia wynagrodzenia prezydenta Łomży oraz przyznania mu nagrody rozpoczęła się od przedstawienia, przez przewodniczącego Rady, wniosku Zarządu Miasta o podwyższenie prezydentowi poborów o ok. 1 tys. zł (dotychczas Jan Turkowski zarabiał prawie 3,3 tys. zł miesięcznie). Wniosek dotyczył także przyznania 2 tysięcy złotych jednorazowej rocznej nagrody, za całokształt pracy na stanowisku prezydenta. Po zapoznaniu się z materiałami zaprezentowano stanowisko poszczególnych komisji w sprawie proponowanej zmiany wynagrodzenia. Za, opowiedziały się wszystkie, oprócz komisji ds. rodziny. W tym momencie prezydent Turkowski, który wyszedł z sali na czas obrad nad tym punktem, mógł się zastanawiać, na co wyda dodatkowe pieniądze. Okazało się jednak, że łomżyńscy radni, w większości mężczyźni, są nadzwyczaj zmienni. Poparli oni bowiem zaskakujący wniosek radnego Brodziuka, aby daną kwestię rozstrzygnąć w trakcie głosowania tajnego. Tak też uczynili, odrzucając oba wnioski Zarządu: zarówno o zmianie wynagrodzenia, jak i o proponowanej jednorazowej nagrodzie. Było to swoiste wotum nieufności radnych wobec szefa Zarządu.

Prezydent Turkowski poproszony o komentarz stwierdził, że w zasadzie nic się nie stało. Widać było jednak, że był bardzo rozżalony. Zapowiedział, że zastanowi się poważnie nad dalszą pracą na tym stanowisku.

– Mam 4 miesiące zaległego urlopu. Być może go wykorzystam – zapowiedział.

(ata)



W lipcu powstanie Narwiański Park Narodowy?

Rząd popiera

Prawdopodobnie na początku lipca Rada Ministrów podejmie decyzję o poszerzeniu Białowieskiego Parku Narodowego oraz o przekształceniu Narwiańskiego Parku Krajobrazowego w Park Narodowy.

Jak się dowiedzieliśmy w Krajowym Zarządzie Parków Narodowych, wszystkie dokumenty w tych sprawach są już przygotowane i pozytywnie zaopiniowane przez decydujące o parkach gremia. Ostateczną jednak decyzję musi podjąć rząd. W odróżnieniu bowiem od parków krajobrazowych, do powołania których wystarczy wola wojewody, parki narodowe – najwyższa forma, poza rezerwatami ochrony przyrody – wymagają decyzji rządowej.

W rządzie, z tego co udało się „Współczesnej" wysondować, nie ma oponentów w sprawie powołania dwóch nowych parków na Białostocczyźnie.

(g)

Zabójcza cysterna

19 Amerykanów zginęło w zamachu dokonanym we wtorek wieczorem w bazie lotniczej USA w pobliżu Dahranu w Arabii Saudyjskiej. 80 rannych znajduje się w szpitalu, w tym 60 w ciężkim stanie. Według Pentagonu, w samochodzie–cysternie, której użyto w zamachu, znajdowała się bomba, zawierająca być może nawet dwie i pół tony materiału wybuchowego. Arabia Saudyjska wyznaczyła 10 mln rupii (2,66 mln dolarów) nagrody za informacje o sprawcach zamachu.

(PAP)

Od poniedziałku zaczynają się egzaminy na studia dzienne

Oblężenie ekonomii

Ekonomia jest w tym roku najbardziej obleganym wydziałem wśród wszystkich białostockich uczelni. O jedno miejsce ubiegać się tam będzie aż 26 osób. W poniedziałek, 1 lipca, kandydatów na dzienne studia zacznie egzaminować Filia Uniwersytetu Warszawskiego, we wtorek – Akademia Medyczna, w piątek – Politechnika Białostocka.

Na Filię UW, gdzie przygotowano 960 miejsc, złożono ok. 5000 podań. Prawdziwe oblężenie przeżywa wydział ekonomiczny, gdzie ok. 1700 osób będzie walczyć o 65 miejsc. Taka liczba chętnych spowodowana jest prawdopodobnie zmianami zasad rekrutacji. O przyjęciu zadecyduje tzw. konkurs świadectw, a brane będą pod uwagę cenzurki z trzech ostatnich klas szkoły średniej.

Jak się dowiedzieliśmy, dokumenty na białostocką ekonomię napływają z całej Polski, a na dostanie się mają szanse tylko kandydaci ze średnią powyżej 5,0.

Dużym powodzeniem na Filii cieszy się tradycyjnie prawo, gdzie dla ok. 1330 ochotników przygotowano tylko 200 miejsc. Inne popularne kierunki to: historia (225 podań na 50 miejsc), biologia (240 na 57), matematyka (190 na 70), filologia polska (207 na 80). Wielkim powodzeniem cieszy się też pedagogika wychowawczo–opiekuńcza (302 na 45).

Bez problemu można się będzie w tym roku dostać na fizykę (26 podań, a miejsc 75) i niedawno otwartą białorutenistykę (16 podań na 20 miejsc). Komisje rekrutacyjne FUW jeszcze przyjmują dokumenty, wiele z nich wciąż napływa pocztą.

Akademia Medyczna przyjęła w tym roku 1203 podania, oferując kandydatom 312 miejsc. Najwięcej chętnych jest na farmację (325 podań na 50 miejsc). Stomatologia z 280 kandydatów wybierze 72 przyszłych dentystów. Na analitykę medyczną wpłynęło 101 podań (50 miejsc), a na wydział lekarski 498 (140 miejsc). Przyszli farmaceuci będą zdawać test z chemii, pozostali kandydaci – test z biologii, chemii, fizyki i języka obcego.

Na Politechnice Białostockiej jest 1280 miejsc, kandydatów – 2300. Najpopularniejszym kierunkiem okazało się zarządzanie i marketing, gdzie o jedno ze 140 miejsc ubiega się średnio 3,5 osoby. Popularna jest też informatyka (303 podania na 105 miejsc) oraz elektronika i telekomunikacja (162 na 75). Mniej chętnych niż miejsc jest na automatyce i robotyce, rolnictwie, elektrotechnice oraz mechanice i budowie maszyn. Tam ciągle można złożyć dokumenty. Na wszystkie kierunki mogą startować kandydaci, którzy nie dostali się na architekturę, gdzie egzaminy wstępne odbyły się wcześniej.

Wielu swoją przyszłość wiąże z dobrą znajomością języka angielskiego. Nauczycielskie Kolegium Języków Obcych ma do zaoferowania 45 miejsc, chcą się tam dostać 232 osoby.

(tal)

Bestialski mord w Lewickich

Śmierć za emerytury

Nieznani sprawcy w bestialski sposób zamordowali 39-letniego listonosza pocztowego z UPT w Juchnowcu, mieszkańca jednej z wsi tej gminy. Wszystko wskazuje na to, że było to zabójstwo na tle rabunkowym – z torby bowiem zginęło ponad 10 tys. zł, przeznaczonych na wypłaty rent i emerytur.

We wtorek, około godz. 16, mieszkaniec kolonii Lewickie w gm. Juchnowiec, który wybrał się do lasu na jagody, znalazł zakrwawione zwłoki mężczyzny. Leżały one w kompleksie leśnym między wspomnianą kolonią a wsią o tej samej nazwie. Kilkadziesiąt metrów dalej leżał motorower, którym jeździł listonosz. Tuż obok zwłok znajdowała się jego torba oraz rozsypana korespondencja. Była tam też kabura od pistoletu gazowego, należącego do ofiary; broń zabrali zabójcy.

Na miejsce tragedii, oprócz grupy operacyjno-dochodzeniowej z białostockiej Komendy Rejonowej, przybyli komendant wojewódzki policji i jego zastępca. Do zmroku badano ślady, wczoraj rano kontynuowano czynności.

Lekarz medycyny sądowej stwierdził, że przyczyną śmierci były uszkodzenia mózgu i narządów wewnętrznych, powstałe w wyniku ran postrzałowych w plecy i głowę. Prawdopodobnie doręczyciel został zastrzelony około południa. Napastnicy strzelali, żeby zabić – po postrzeleniu ofiary w tułów dobili ją strzałem w tył głowy.

Mieszkańcy gminy Juchnowiec podejrzewają, że zbrodnię popełniła osoba, którą listonosz znał, bowiem był bardzo ostrożny.

Również we wtorek, ok. godz. 14, jedna z mieszkanek Suchowoli powiadomiła tamtejszą policję o tym, że na schodach budynku Rejonu Dróg Publicznych siedzi mężczyzna proszący o powiadomienie karetki pogotowia, gdyż został postrzelony w udo. Funkcjonariusze ustalili, że jest to 43-letni mieszkaniec Białegostoku, wielokrotnie karany, od tygodnia przebywający na przerwie w odbywaniu kary pozbawienia wolności. Poszkodowany twierdził, że został postrzelony w samochodzie przez nie znanych mu mężczyzn, mówiących po rosyjsku, i wyrzucony z auta wraz z butelką piwa. Stwierdził, że nie zna marki auta i nic więcej nie powie, gdyż „to były porachunki". Oczekując na przybycie karetki spokojnie popijał pełne jasne.

Na razie nie wiadomo, czy wypadek ten ma bezpośredni związek z zabójstwem doręczyciela.

Policja prosi o kontakt wszystkich, którzy przedwczoraj w godz. 11-13 w pobliżu wsi Lewickie widzieli podejrzanie zachowujące się osoby (tel. 77–28–00, 77–24–20 lub 997). Gwarantuje anonimowość.

(jg)

Cukru nie zabraknie – „Im lepiej, tym drożej" str. 3.
Dzieci chorują na czerwonkę i żółtaczkę – „Choroby brudnych rąk" str. 3.
Narkotyki z Holandii trafiają do Białegostoku – „Cynk z telefonu" str. 3.
Rząd dofinansował Suwalskie – „W trosce o jeziora" str. 4.
W Mikołajkach szykuje się wielka feta – „Rycerze, ułani i córka rybaka" str. 4.
Reklama na Placu Kościuszki w Łomży dzieli radnych – „Czkawka po EB" str. 5.
Wolne miejsca w publicznych szkołach średnich w woj. białostockim... str. 5.
Nowy rekord na warszawskiej giełdzie – „Ciągła hossa?" str. 8.

GAZETA współczesna

ODWOŁA SIĘ

Na 2 lata pozbawienia wolności z warunkowym zawieszeniem kary na 3 lata skazał wczoraj Sąd Warszawskiego Okręgu Wojskowego ostatniego szefa Wojskowej Służby Wewnętrznej generała Edmunda Bułę, oskarżonego o niszczenie w latach 1989-90 akt WSW, w tym kontrwywiadu wojskowego.

Jego pięciu podwładnych sąd skazał na kary od 1,6 do 6 miesięcy. Wszyscy otrzymali wyroki w zawieszeniu na trzy lata. Jednego byłego funkcjonariusza WSW uniewinniono. Wyrok nie jest prawomocny. Uzasadnienie wyroku utajniono. Gen. Buła, zapowiedział apelację od wyroku. Pozostali oskarżeni jeszcze nie zdecydowali, czy podejmą taki krok. Od początku procesu oskarżeni nie przyznawali się do zarzucanych im czynów. Zarówno oni, jak ich obrońcy prosili sąd o uniewinnienie.

NIEŚMIAŁE TRZY SZCZEBLE

Komitet Społeczno-Polityczny Rady Ministrów zaaprobował wczoraj przygotowane w URM „Założenia programu decentralizacji funkcji państwa i rozwoju samorządu terytorialnego". URM chce, by dokument trafił pod obrady rządu jeszcze przed wakacjami.

„Założenia" zawierają analizę porównawczą 2 wariantów docelowego modelu administracji publicznej: trójszczeblowy (gmina-powiat-województwo) i dwuszczeblowy (bez powiatu, z usamorządowieniem dzisiejszych województw). Z analizy wyłania się „nieśmiała, ale widoczna konkluzja, że bardziej przyjazny dla ustroju państwa jest model trójszczeblowy" – powiedział dziennikarzom po obradach podsekretarz stanu w URM Józef Winiarski.

PO DIECIE ZA NIEOBECNOŚĆ

Wczoraj w Sejmie odbyło się pierwsze czytanie projektu zmian sejmowego regulaminu. Za każdy dzień nie usprawiedliwionej nieobecności na posiedzeniach komisji można by obniżyć świadczenia przysługujące posłowi o 1/30. Taka kara, w przypadku posiedzeń Sejmu, obowiązywałaby wówczas, gdy, w danym dniu, poseł nie weźmie udziału w więcej niż 1/3 liczby głosowań. Propozycje zmian w regulaminie przewidują powołanie Komisji ds. oświadczeń o stanie majątkowym.

UKRAINA ROZUMIE

Ukraina grzecznie, lecz stanowczo odrzuciła wczoraj propozycję prezydenta Borysa Jelcyna, aby weszła w skład nowego związku państw z udziałem Rosji. Szef sztabu prezydenta Leonida Kuczmy, Dmytro Tabacznyk, podkreślił, że Ukraina jest zadowolona z obecnego stanu współpracy z Rosją w ramach Wspólnoty Niepodległych Państw i nie zamierza zacieśniać tych więzi. Według Tabacznyka, to, co proponuje Jelcyn, łączy się ściśle z obecną kampanią przed wyborami prezydenckimi w Rosji. „Ukraina dobrze to rozumie", ale nie zamierza zacieśniać związków z Rosją.

(PAP)

Rozpoczął się VIII Krajowy Zjazd Delegatów NSZZ „S"

Poparcie w nagrodę

W Poznaniu rozpoczął wczoraj obrady VIII Krajowy Zjazd Delegatów NSZZ „Solidarność". Blisko 400 delegatów będzie zastanawiało się m.in. nad udziałem związku w nadchodzących wyborach parlamentarnych.

Trzydniowa dyskusja koncentrować się będzie na trzech płaszczyznach: ściśle związkowej, łączącej się ze zmianami w statucie, politycznej – dotyczącej udziału „S" w wyborach i jej współpracy z innymi ugrupowaniami polskiej prawicy oraz rocznicowej – związanej z 40-leciem protestu poznańskich robotników. Oczekuje się, że zjazd podejmie uchwałę, w której określi, na jakich zasadach i z kim związek będzie współpracował w kampanii wyborczej. Zdaniem rzecznika prasowego „S", Piotra Żaka, na zjeździe nie zapadnie jednak ostateczna decyzja, z kim konkretnie związek pójdzie do wyborów. Projekt uchwały w tej sprawie jest tak skonstruowany, by uwzględniając pluralizm poglądów członków „S" dać im szansę na głosowanie zgodnie z ich przekonaniami i zarazem dać zwycięstwo wyborcze „Solidarności".

Przewodniczący NSZZ „Solidarność" Marian Krzaklewski przemawiając wczoraj do delegatów powiedział, że jest przeciwnikiem zapraszania na zjazd krajowy polityków, którzy chcą aktywnie uczestniczyć w wyborach. Delegaci większością głosów przyjęli ten wniosek. Jedynym, zaproszonym spośród polityków, gościem jest pierwszy przewodniczący „S", Lech Wałęsa.

Zdaniem Krzaklewskiego, decyzję w sprawie nadchodzących wyborów zjazd powinien podjąć suwerennie. Szef „S" dodał, że jest zaniepokojony oddziaływaniem partii na struktury związku, nawet na układ sił wewnątrz związku. Apelował do delegatów, by związek obronił się przed instrumentalnym traktowaniem. „Partie będą istnieć, za rok, za dwa będą miały inne nazwy i liderów, a związek nie może podzielić się z tego powodu" – powiedział. „Politycy i partie nie napiszą nam układów zbiorowych, nie będą nas szkolić, przygotowywać restrukturyzacji zakładów. Tę funkcję związek musi cały czas wykonywać" – powiedział Krzaklewski. Jego zdaniem, politycy powinni się starać o głosy całego elektoratu „S", ustalając z nim wspólny program, podpisując przedwyborczy kontrakt i wtedy uzyskają od związku nagrodę – poparcie całego związku.

(PAP)

Komentarze po wypowiedzi Zygmunta Wrzodaka

Ręki nie podadzą

Kilku parlamentarzystów, b. działaczy „Solidarności", m.in. Bogdan Borusewicz, Zbigniew Bujak, Władysław i Jan Rulewscy, wystosowało wczoraj list do uczestników zjazdu związku w Poznaniu, zawierający sprzeciw wobec zarzutów Zygmunta Wrzodaka, przewodniczącego „S" w Ursusie. Podczas poniedziałkowych uroczystości upamiętniających wydarzenia z 1976 r. – protest robotników w Radomiu i Ursusie – Wrzodak stwierdził m.in., że „różowe hieny z części KOR-u żerujące na robotnikach, kościele i ojczyźnie miały tylko jeden cel dorwać się na naszych grzbietach do władzy".

„(...) Zwracamy się do was, przedstawicieli polskich robotników i inteligencji, aby zjazd „S" nie wyraził zgody na język, w którym internacjonalistyczny komunizm spotyka się z nacjonalistycznym faszyzmem, na język nienawiści i zawiści, język wrzasku. W „S" i życiu publicznym nie może być miejsca dla tchórzy, którzy kłamstwami i obelgami chcą pisać swą własną wersję historii. Wrzodak, który był nieobecny wówczas, gdy komunistyczna władza tępiła każdy przejaw niezależnej myśli, gdy ścigała ludzi prawych i odważnych, dziś chce budować swoją polityczną pozycję poprzez NSZZ „Solidarność". Na tego typu zachowania odpowiedź może być tylko jedna – niepodawanie ręki" – czytamy w liście.

Oświadczenie krytykujące wypowiedzi Wrzodaka wydała również Unia Wolności. Stwierdzono w nim, że przy okazji uroczystości rocznicowych związanych z 20-leciem robotniczych protestów w Ursusie w obecności ks. prymasa i przewodniczącego „S" padły słowa pełne fałszu i nienawiści pod adresem ludzi, którzy kosztem swej wolności i osobistego życia nieśli pomoc represjonowanym i ich rodzinom.

Marian Krzaklewski zapytany czy zgadza się z twierdzeniami Wrzodaka powiedział, że „związek zawodowy jest rozmaitością ludzi, których łączy przywiązanie do wiary i wartości chrześcijańskich. Mamy rozmaitość poglądów i niektóre z nich wypowiadane są radykalnie i drastycznie" – stwierdził.

(PAP)

Mniej dokumentacji i formalności

Tranzytowe ułatwienia

Od 1 lipca Polska oraz Węgry, Czechy i Słowacja przystąpią do konwencji Unii Europejskiej i EFTA o wspólnej procedurze tranzytowej i konwencji o uproszczeniu formalności w obrocie towarowym.

Dla polskich przedsiębiorstw zajmujących się importem i eksportem, mających swoich kontrahentów w całej Europie, oznacza to wprowadzenie ułatwień w tranzycie towarów, uznawanie przez wspomniane kraje dokumentów tranzytowych wystawionych w Polsce, usprawnienie odpraw celnych, co powinno wyraźnie skrócić czas oczekiwania na granicy. Również i polskie urzędy celne będą w pełni uznawać dokumenty celne i zabezpieczenia zagraniczne.

Dotychczas, jeśli przewóz towarów odbywał się przez kraje nie będące sygnatariuszami wspomnianych konwencji, należało na granicy przedstawić wiele dokumentów, m.in. deklarację celną wywozową, deklarację tranzytową dla danego kraju, deklarację importową w kraju przeznaczenia ładunku. Ponadto w wielu państwach przy procedurach tranzytowych pobierano zabezpieczenia majątkowe, zastaw lub kaucję jako gwarancję dostarczenia towaru do odbiorcy wymienionego w zgłoszeniu celnym.

Wprowadzenie wspólnej procedury tranzytowej to duże ułatwienie dla eksporterów, importerów, spedytorów i kierowców. Posiadając wypełniony zgodnie z polskimi przepisami i w języku polskim dokument SAD i po przedstawieniu zabezpieczenia majątkowego gwarantowanego przez polski bank, będą mogli bez kłopotów na poszczególnych granicach dojechać do krajów objętych konwencjami. Zyskają więc możliwość przewożenia towarów przez kraje tranzytowe w oparciu tylko o jeden dokument SAD – notę tranzytową.

Wszyscy zainteresowani dodatkowymi informacjami mogą kontaktować się z Urzędem Celnym w Białymstoku, tel. 42-70-36. **(h)**

Konkretna współpraca

Lider Ruchu Odbudowy Polski Jan Olszewski i prezes NSZZ RI „Solidarność" Roman Wierzbicki podpisali wczoraj w Warszawie umowę o współpracy obu organizacji. Umowa stwierdza m.in., że strony „zobowiązują się wspólnie opracować program działań społeczno – politycznych i gospodarczych dla Polski na najbliższe lata i określić priorytety programowe, które stanowić będą podstawowe kryteria przy zawieraniu ewentualnych sojuszy".

Olszewski po podpisaniu umowy oświadczył, że jest to już konkretna umowa polityczna między dwoma podmiotami, które zobowiązują się do długotrwałej i długofalowej współpracy programowej i organizacyjnej. „W ramach tej współpracy punktem zasadniczym jest wzięcie na siebie ciężaru wspólnej reprezentacji parlamentarnej i organizowania wspólnego bloku wyborczego" – stwierdził Olszewski.

(PAP)

Karadżić ustąpił?

Według agencji UPI, Radio Belgradzkie poinformowało wczoraj, że Radovan Karadżić ustąpił z urzędu prezydenta republiki bośniackich Serbów. Podobno powiadomił o tym prezydenta Serbii Slobodana Miloszevicia i szefa cywilnej części międzynarodowej operacji pokojowej w Bośni Carla Bildta. Radio belgradzkie podało tę informację powołując się na „parlament bośniackich Serbów obradujący w Pale".

(PAP)

EKSPRESEM

● Wczoraj, tuż po godzinie 11, w miejscowości Gąski (gm. Olecko) pod koła forda mondeo dostała się 83-letnia rowerzystka. Z poważnymi obrażeniami odwieziono ją do szpitala.

● Z nie strzeżonego parkingu w Bielsku Podlaskim skradziono motocykl CZ nr rej. BTI 1113.

● Podczas wyprzedzania w okolicach wsi Fasty kierujący fordem transitem zaczepił o koło wyprzedzanego ciągnika. Ciągnik wpadł do rowu. Traktorzysta z bardzo poważnymi obrażeniami trafił do szpitala.

(g)

Wznowią po wakacjach

Sąd Wojewódzki w Poznaniu odroczył wczoraj do 16 października br. proces Krzysztofa N., poznańskiego biznesmena, który jest strategicznym inwestorem białostockiej Fabryki Dywanów Agnella S.A., oskarżonego o zagarnięcie z tej spółki ponad 34 mld st. zł. W trakcie środowej rozprawy wyjaśnienia składał Krzysztof N. Według niego zarzuty stawiane przez białostocką prokuraturę są bezpodstawne, tym bardziej – jak dodał – że biegli rewidenci nie stwierdzili żadnych uchybień w bilansie Agnelli S.A.

(PAP)

Spowodował kolizję i odjechał

Zandarmeria rozstrzygnie

Były kapelan białostockiego garnizonu, ksiądz M.W., spowodował przedwczoraj na ul. Świętojańskiej w Białymstoku kolizję drogową. Jadąc swym polonezem uderzył w „malucha" prowadzonego przez 18-letnią białostoczankę. Nie czekał na przybycie policji – odjechał z miejsca kolizji twierdząc, że spieszy się na zebranie.

Dziewczyna wjechała na ul. Świętojańską od strony ul. Warszawskiej. Gdy chciała skręcić w lewo, w jej samochód uderzył polonez, który również nadjechał od strony ul. Warszawskiej. Z auta wyskoczył zdenerwowany mężczyzna w koloratce i przedstawił się jako kapelan wojskowy. Początkowo podobno usiłował wymóc na dziewczynie przyznanie się do winy, później – po interwencji przechodniów – wsiadł do auta i odjechał. Przybyła na miejsce policja stwierdziła, że osiemnastolatka była trzeźwa.

Jak się dowiedzieliśmy, bezspornie winnym spowodowania kolizji jest były kapelan białostockiego garnizonu (nie pełni swej funkcji już od kilku miesięcy). Odjeżdżając zaś z miejsca kolizji popełnił wykroczenie. Białostocka drogówka nie prowadzi jednak w tej sprawie postępowania. Wszystkie materiały zostały przekazane żandarmerii wojskowej. **(jg)**

Z żalem i smutkiem zawiadamiamy,
że 23 czerwca 1996 r. odszedł na zawsze
nasz kolega

HENRYK NASZKIEWICZ

sędzia Sądu Apelacyjnego w Białymstoku.
Rodzinie zmarłego składamy
wyrazy głębokiego współczucia

- sędziowie i pracownicy
Sądu Wojewódzkiego w Suwałkach

gm 13097

Krewnym, Sąsiadom,
Przyjaciołom z chóru
sejneńskiego oraz wszystkim,
którzy uczestniczyli
w uroczystości pogrzebowej

ŚP. ROMUALDA
BORKOWSKIEGO

z Sejn
serdeczne podziękowania
za pomoc oraz wyrazy
współczucia

składają Rodzice,
Siostry z rodzinami

gm 13688

Wyrazy współczucia

Rodzinie

z powodu śmierci

ZYGMUNTA
SZABŁOWSKIEGO

byłego inspektora pracy

składają:
koleżanki i koledzy
z Okręgowego
Inspektoratu Pracy
w Białymstoku

gm 13719

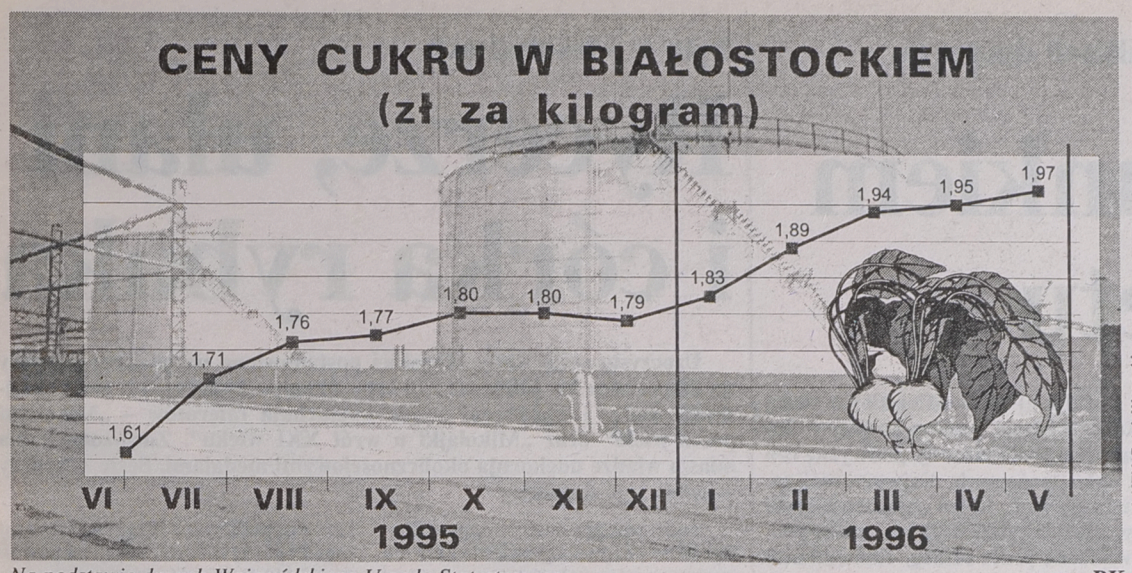

Na podstawie danych Wojewódzkiego Urzędu Statystycznego

oprac. BK

W tym roku rolnicy posadzili więcej buraków cukrowych

Im lepiej tym drożej

Przewiduje się, że tegoroczna powierzchnia uprawy buraków cukrowych w Polsce wyniesie ok. 440 tys. ha, czyli o 14,5 proc. więcej niż rok temu. Podobnie sytuacja wygląda w naszym regionie. W województwie białostockim rolnicy zasadzili buraki na obszarze o ok. 10–12 proc. większym niż w 1995 – szacuje Włodzimierz Sobieszuk, dyrektor cukrowni w Łapach.

Zbiory buraków będą więc również większe, a co za tym idzie, produkcja cukru może wzrosnąć w skali kraju do dwóch milionów ton (w zeszłym roku było to 1.577 tys. ton). Polacy przejadają rocznie tylko 1,6 mld ton cukru. Resztę więc musimy odsprzedać za granicę, bądź to w eksporcie dotowanym, bądź po cenach światowych. W drugim przypadku do każdej eksportowanej tony będziemy musieli dopłacać (cena światowa jest niższa od ceny zbytu cukru w kraju o ok. 300 zł/t). Jeśli dotacji do eksportu nie pokrywa budżet państwa, płacą za niego klienci. Tak więc z powodu zwiększonej ilości cukru, może on być droższy.

Poza tym cukier drożeje z dwóch innych powodów: kiedy cukrownie mało go wyprodukują i kiedy kończą się zapasy z minionej kampanii (najczęściej jest to latem). Do tego dochodzi inflacja. U nas największy boom cenowy cukru przypadł na czerwiec –sierpień roku ubiegłego. Z miesiąca na miesiąc za każdy kilogram „białego złota" musieliśmy płacić o czterysta lub pięćset starych złotych więcej. W tym roku największy skok ceny odnotowano na przełomie stycznia i lutego – 6 groszy.

Jak zapewnił nas dyrektor Sobieszuk – zapasy łapskiej cukrowni są duże. Cukier sprzedawany jest bez ograniczeń, ile tylko urządzenia techniczne są w stanie wydać. Gwałtownych zmian cen wraz z nastaniem lata – pory przetworów – dyrektor nie przewiduje.

BK

Czerwonka i wzw typu A u dzieci

Choroby brudnych rąk

Na dziecięcych oddziałach zakaźnych w Wojewódzkim Szpitalu Zespolonym im. J. Śniadeckiego oraz Wojewódzkim Szpitalu Specjalistycznym im. K. Dłuskiego w Białymstoku przebywają dzieci z wirusowym zapaleniem wątroby typu A i B, zapaleniem opon mózgowych – poświnkowym, enterowirusowym i ropnym, biegunką, czerwonką.

opr. graf. KRY, Fot. I. Wysocki

Ostatnio odnotowano dwa ogniska zachorowań: wirusowego zapalenia wątroby typu A w Sokołach w województwie łomżyńskim i czerwonki w przedszkolu samorządowym nr 42 przy ul. Ciepłej w Białymstoku.

Przedszkole zostało czasowo zamknięte przez Państwową Inspekcję Sanitarną, pomieszczenia wydezynfekowano, a wszystkie dzieci i personel poddano badaniom. Do wczoraj w kale dziewięciu osób wyhodowano pałeczki czerwonki.

– Czerwonka, podobnie zresztą jak wirusowe zapalenie wątroby typu A, to typowa choroba brudnych rąk – mówi kierownik działu epidemiologii Wojewódzkiej Stacji Sanitarno-Epidemiologicznej w Białymstoku, dr Teresa Biedzińska. **– Przebieg czerwonki może być bardzo różny. Od ledwo zauważalnych objawów, takich jak luźne stolce i bóle brzucha, po ostre biegunki z krwią i śluzem, przy podwyższonej temperaturze.**

I chociaż chorób zakaźnych o objawach jelitowych zarówno u dzieci, jak i u dorosłych jest mniej niż w latach poprzednich, niezbędne jest przestrzeganie podstawowych zasad higieny.

Szczepionka za darmo

Od początku tego roku dzieci przychodzące na świat w województwie łomżyńskim są szczepione profilaktycznie przeciwko wirusowemu zapaleniu wątroby typu B (tzw. żółtaczce wszczepiennej) szczepionką Engerix B, podarowaną przez producenta – firmę Smith Kline Beecham. Zapasy szczepionki wystarczą dla wszystkich dzieci, które urodzą się do końca br.

Akcja profilaktycznego szczepienia noworodków przeciwko żółtaczce typu B w Łomżyńskiem prowadzona jest w ramach rządowego programu zwalczania tej choroby. W najbliższy wtorek, w siedzibie łomżyńskiego Sanepidu, odbędzie się symboliczne przekazanie daru przez firmę Smith Kline Beecham. W uroczystości zapowiedzieli udział m.in. główny inspektor sanitarny, Wiesław Jaszczyński oraz przewodniczący Rady Sanitarno-Epidemiologicznej Kraju, prof. Wiesław Magdzik.

(a, MK)

Blok na prawicy

We wtorek przedstawiciele białostockich władz BBWR, Stronnictwa Narodowego i Młodzieży Wszechpolskiej powołali w woj. białostockim lokalną strukturę „Bloku dla Polski".

„Blok dla Polski" jest kolejną próbą integracji prawej strony sceny politycznej. W swoim programie ugrupowanie to wskazuje na konieczność zbudowania silnej formacji politycznej o orientacji chadeckiej i narodowej, dla której poszanowanie tradycyjnych wartości narodowych i religijnych, kierowanie się interesem narodowym, ochrona godności osoby ludzkiej, wolność ekonomiczna stanowi nadrzędny cel działalności publicznej.

Wszyscy zainteresowani działalnością „Bloku dla Polski" w woj. białostockim mogą się zgłaszać – w poniedziałki, środy i piątki, w godz. 15–18, do białostockiej siedziby BBWR, ul. Elektryczna 8, tel. 416–003, a we wtorki i czwartki, w godz. 15.30–18, do siedziby Stronnictwa Narodowego, ul. Sienkiewicza 40.

(RR)

Dziś pod nr tel. 423-241 dyżuruje red. Agnieszka Żero

25–lecie „Lata z Radiem"

Śmigłowiec, pies i kura

W piątek, 21 czerwca, punktualnie o godz. 9, na antenie Programu 1 Polskiego Radia pojawiło się „Lato z Radiem" – najchętniej słuchana audycja radiowa w Polsce.

W tym roku „Lato z Radiem" obchodzi swoje 25–lecie. W związku z tym autorzy tej audycji przygotowali swoim radiosłuchaczom jeszcze więcej niż zwykle atrakcji. Tradycyjnie już wybrana zostanie Miss Lata z Radiem, Pies Roku oraz po raz pierwszy Jajo Roku, czyli największe jajko w Polsce, a znosząca takie jajka kura otrzyma tytuł Kury Roku Lata z Radiem.

Ekipa „Lata z Radiem" odwiedzi też ponad 180 miejsc w Polsce. W każdą sobotę, zawsze w innym miejscu kraju, odbywać się będzie wielogodzinny koncert. Reporterzy „Lata z Radiem" będą przemierzać kraj Błękitnym Śmigłowcem, w którym będzie się znajdować pierwsze w Polsce latające studio radiowe. Odbędą się także mistrzostwa w budowaniu na czas zamków z piasku, wyścigi w zjeżdżaniu do wody specjalną 95–metrową rurą oraz wybrany zostanie najgłośniejszy klakson samochodowy. Zorganizowanych zostanie kilka tysięcy niesamowitych konkursów, w których łączna wartość nagród przekroczy kilkanaście miliardów starych zł.

W niedzielę, 30 czerwca, na warszawskiej Agrykoli „Lato z Radiem" będzie świętować – wraz z zespołami Bajm, Formacja Nieżywych Schabuff, Czerwone Gitary, Bayer Full i Żuki – swoje 25 urodziny.

„Lato z radiem" będzie gościć na antenie Programu 1 do 31 sierpnia, zawsze od godz. 9 do godz. 11.55. W tym roku po raz pierwszy audycji tej będzie można słuchać nie tylko na falach długich. W kilkunastu miejscach w Polsce pojawi się ono na falach UKF.

(RR)

Obradowała Wojewódzka Rada Zatrudnienia w Białymstoku

Pracuj legalnie

Podczas wczorajszego posiedzenia Wojewódzkiej Rady Zatrudnienia w Białymstoku Grzegorz Rykowski – wicewojewoda białostocki – wręczył nominacje jej nowym członkom.

WRZ jest organem opiniodawczo–doradczym wojewody. Liczy ona 17 osób, a przewodniczącym jest wojewoda. On też powołuje wszystkich członków rady. Są to ludzie wybierani spośród przedstawicieli działających na terenie danego województwa związków zawodowych, organizacji pracodawców, administracji rządowej oraz samorządu terytorialnego.

Głównymi zadaniami rady jest wspieranie przedsięwzięć zmierzających do pełnego i racjonalnego zatrudnienia w województwie, ocena gospodarowania Funduszem Pracy itp.

Po czteroletniej kadencji, z poprzedniego składu rady została tylko połowa osób. Podczas wczorajszego posiedzenia na nowego wiceprzewodniczącego rady został wybrany Grzegorz Markowski, przedstawiciel związków zawodowych z PSS „Społem".

Przed rozpoczęciem pracy nowej rady Andrzej Kozłowski, dyrektor Wojewódzkiego Urzędu Pracy w Białymstoku, przypomniał rolę i zadania, jakie spełniają urzędy pracy w województwie i rejonach. Pierwszego lipca mija rok, od kiedy zaczęła funkcjonować tzw. policja pracy. Po roku jej działalności okazuje się, że co dziesiąty zakład pracy na terenie województwa białostockiego narusza przepisy z zakresu kodeksu pracy, ubezpieczeń społecznych oraz prawa podatkowego.

Następne posiedzenie rady, na którym zostanie najprawdopodobniej zatwierdzony plan pracy rady odbędzie się we wrześniu br.

BK

Tegoroczny maturzysta przemycił z Holandii marihuanę

Cynk z telefonu

Funkcjonariusze z Wydziału do spraw Zwalczania Przestępczości Zorganizowanej białostockiej Komendy Wojewódzkiej i Wydziału Kryminalnego komendy rejonowej zatrzymali w minionym tygodniu 19-letniego mieszkańca Białegostoku. W zamieszkiwanej przez niego willi znaleziono ponad pół kilograma marihuany oraz niewielkie ilości haszyszu i amfetaminy. Narkotyki przemycił z Holandii.

19-latek został doprowadzony do Prokuratury Rejonowej w Białymstoku. Po przesłuchaniu, w czasie którego przedstawiono mu zarzuty dotyczące przemytu i handlu narkotykami, został aresztowany na trzy miesiące. Chłopak miał sporo gotówki (polskiej, amerykańskiej i holenderskiej), zatem proceder ten musiał uprawiać już od jakiegoś czasu. Wcześniej nie był karany.

Jak się dowiedzieliśmy, policjanci z białostockich „pezetów" w tym roku udowodnili już dwóm innym białostoczanom przemyt narkotyków z Holandii, a trzem kolejnym – handel narkotykami pochodzącymi z tego kraju. Większość z nich to młodzi ludzie, m.in. studenci białostockich uczelni.

Zdaniem policji, niemal wszystkie narkotyki, które można kupić w białostockich „bajzlach", pochodzą z kraju tulipanów. Tamtejsza marihuana jest obecnie „wzbogacana" środkami chemicznymi, co zapewne potęguje jej działanie. Rodem z Holandii jest też extazi – nowy syntetyczny narkotyk występujący w postaci tabletek.

Dwa tygodnie temu ci sami funkcjonariusze zlikwidowali plantację marihuany mieszczącą się w... mieszkaniu samotnego 30-letniego białostoczanina, który 40 krzaczków marihuany zasadził w wielkich plastikowych i drewnianych donicach. W pogodne dni – żeby lepiej rosła – wystawiał ją na balkon. Zatrzymanemu hodowcy grożą wysokie sankcje karne, gdyż był już karany za podobne przestępstwa w 1994 i 1995 roku. Wówczas dostał karę w zawieszeniu. Okres jej trwania jeszcze się nie skończył.

Jak się nieoficjalnie dowiedzieliśmy, w rozpracowywaniu środowiska handlarzy narkotyków pomogły policji informacje uzyskane z tzw. „zielonej linii" – policyjnego telefonu o nr 75–28–14, pod który mogą dzwonić anonimowi rozmówcy.

(jg)

Z Australii do Białegostoku

W sobotę i niedzielę w Białymstoku gościć będą przedstawiciele fundacji „Clean up the World" z Australii, która zainicjowała coroczną akcję sprzątania świata.

Australijczycy postanowili odwiedzić Białystok, bowiem ich zdaniem, na tle innych polskich miast, ma on duże osiągnięcia w ochronie środowiska naturalnego. 29 czerwca goście z Australii – przewodniczący Rady Głównej fundacji Jan Kiernan, dyrektor Rady Głównej fundacji Kim McKay i prezes fundacji „Nasza Ziemia" oraz inicjator akcji „Sprzątanie Świata – Polska" Mira Stanisławska-Meysztowicz – spotkają się z prezydentem Białegostoku Krzysztofem Jurgielem.

(RR)

GAZETA współczesna

BALONEM... NA RYBY!

Okręgowe Zawody Spławikowe dla młodzieży odbywać się będą w niedzielę, 30 czerwca, w Łomży. Młodzi wędkarze walczyć będą o puchar tygodnika „Kontakty" pod sportowym patronatem Okręgowego Zarządu Polskiego Związku Wędkarskiego w Łomży.

Zawody rozpoczną się o godz. 7 i odbywać się będą na Narwi w Starej Łomży, koło Góry Królowej Bony. Zwycięzcy otrzymają puchary, a wszyscy uczestnicy – dyplomy pamiątkowe i upominki. Dodatkową atrakcją będzie pokaz lotów na paralotniach i balonem.

NOWA GIEŁDA W ŁOMŻY

Łomżyński Klub Sportowy w Łomży otwiera w najbliższą sobotę nową giełdę samochodową, zlokalizowaną na placu przy ul. Zjazd. Będzie ona czynna w soboty i niedziele. Wjazd na giełdę ma kosztować 5 zł. Jak nas poinformował prezes ŁZS Bogdan Szczech, zyski z prowadzenia giełdy zostaną przeznaczone na rozwój łomżyńskiego sportu.

SPOTKANIE Z POETĄ

Jutro o godz. 18 w Klubie „Bonar" w Łomży odbędzie się spotkanie ze znanym łomżyńskim poetą, Januszem Bernerem. Okazją będzie m.in. ukazanie się najnowszego, kolejnego tomiku z jego wierszami, pt. „Okruchy". Utwory J. Bernera recytować będą członkowie grupy recytatorskiej Małgorzaty Sawickiej, wystąpi także Zespół Muzyki Dawnej Katarzyny Szmitko, działający przy SP 7 w Łomży.

(nom)

WEEKEND Z DORADZTWEM

Na weekend Ośrodek Doradztwa Rolniczego w Szepietowie przygotowuje doroczne „Dni z doradztwem rolniczym". Gwoździem programu będzie III Okręgowa Wystawa Zwierząt Hodowlanych.

Program dwudniowej imprezy (sobota i niedziela) zawiera ponadto pokazy, prezentacje maszyn i urządzeń rolniczych, aukcje zwierząt gospodarskich, prezentacje zwycięzców Łomżyńskiej Agroligi '96, podsumowania konkursów, spotkania wystawców itp.

KONGRES KRESOWIAN

Oddział łomżyński Towarzystwa Przyjaciół Grodna i Wilna do końca czerwca przyjmuje zgłoszenia chętnych do uczestnictwa w Światowym Kongresie Kresowian w Częstochowie i pielgrzymce na Jasną Górę. Zainteresowani mogą się kontaktować w tej sprawie z prezesem Oddziału (tel. 16–35–30 po godz. 20).

Światowy Kongres Kresowian odbędzie się w dniach 6–7 lipca w Częstochowie. Impreza, nad którą honorowy patronat objął prymas Polski Józef Glemp, ma za zadanie powołać organizację o tej samej nazwie, która będzie stanowić płaszczyznę współdziałania licznych stowarzyszeń kresowych z kraju i zagranicy. Udział zapowiedziało wiele osobistości świata polityki, nauki i kultury.

(MK)

XXV sesja RM w Suwałkach dotyczyła finansów

Z szacunkiem bez biletu

Obrady wczorajszej XXV sesji suwalskiej Rady Miejskiej w dużej części dotyczyły kwestii finansów. Rozpatrywano bowiem zmiany w budżecie na rok bieżący, zwiększenie subwencji oświatowej, podwyżkę cen biletów komunikacji miejskiej oraz opłat targowych. Najwyraźniej zapach pieniędzy wyczuła mała Rumuneczka, która niepostrzeżenie wślizgnęła się do sali obrad. Niestety, zdążyła tylko złożyć rączki w prośalnym geście, a już została wyprowadzona przez samego komendanta suwalskiej Straży Miejskiej.

Incydent z dziewczynką nie zakłócił obrad. Wyjątkowo sprawnie radni przechodzili z punktu do punktu przewidzianego porządku obrad.

I tak, zobowiązano Zarząd do zaciągania krótkotrwałych kredytów (do 1 mln zł), a obsługę bankową suwalskiego UM powierzono Powszechnemu Bankowi Kredytowemu. Bez specjalnych dyskusji przyjęto wcześniej zredagowane stanowiska, sprzeciwiające się planowanej nowelizacji ustawy o aborcji oraz nowemu podziałowi terytorialnemu, w myśl którego Suwałki utraciłyby status województwa.

Natomiast trochę emocji wzbudził punkt o podwyżce cen biletów komunikacji miejskiej. Jeden z radnych wystąpił bowiem z postulatem, by radni i parlamentarzyści zrzekli się uprzywilejowania i płacili za bilet.

Wnioskodawca naraził się radnemu Szmulikowi z Klubu Chrześcijańskiego.

– Nie chodzi o pieniądze, chodzi o szacunek, jaki powinien należeć się nam z powodu pełnienia tak odpowiedzialnej funkcji – oznajmił ten ostatni.

W rezultacie wniosek nie przeszedł, radni będą jeździć bez biletu, za który od 1 sierpnia br. należy zapłacić 80 groszy (dotychczas normalny kosztował 60 gr).

Zdecydowanie najwięcej protestów wśród radnych wzbudził jeden z ostatnich punktów obrad, dotyczący zmian nazw ulic w Suwałkach. Planowano aż pięć korekt, w rezultacie dokonano jednej. Od wczoraj ul. Karola Brzostowskiego została przemianowana na ul. ks. Kazimierza Aleksandra Hamerszmita, natomiast proponowane: Jana Pawła II, Tadeusza Lutostańskiego, majora Stefana Buczyńskiego i eksmitowanego Karola Brzostowskiego powrócą na obrady następnej sesji.

(gram)

Feta w Mikołajkach

Rycerze, ułani i córka rybaka

Uroczystą sesją Rady Miejskiej postanowiono uczcić przypadający na 28 czerwca br. jubileusz 270-lecia nadania Mikołajkom praw miejskich. Radni i zaproszeni goście wysłuchają referatów – „Mikołajki przez wieki" oraz „Mikołajki u wrót XXI wieku". Zasłużonych dla miasta władze udekorują okolicznościowymi medalami. Sesję zakończy wspólny rejs statkiem.

Tego samego dnia od rana mikołajczanie rozpoczną świętowanie od imprez sportowych, rozgrywanych na stadionie miejskim. Sportowe zmagania zakończą III Mikołajskie Biegi Uliczne.

W sobotę, 29 czerwca, o 9.00 – I tura Regat o Puchar Burmistrza i Prezesa PR Białystok, a potem jeszcze wiele innych atrakcji. Przewidziano m.in. pokazy walk rycerskich i musztry ułańskiej oraz sztuki cyrkowej. Z pewnością wielu widzów zgromadzi koncert miejscowej orkiestry dętej i mecz piłki nożnej urzędnicy kontra biznesmeni. Wieczorem koncert znanego zespołu „Pod budą", pokaz ogni sztucznych i zabawa „Pod gwiazdami".

W niedzielę od rana II tura regat, a po ogłoszeniu werdyktu, gwóźdź programu – I Mikołajski Turniej Burmistrzów i Wójtów o Puchar Króla Sieław. Potem koncert Majki Jeżowskiej i Rudiego Schuberta, który na pewno w nieskończoność bisował będzie „Córkę rybaka". Aż do białego rana.

(gram)

Rząd dofinansował Suwalskie

W trosce o jeziora

Kwotę 58 mld starych złotych z rezerwy budżetowej państwa postanowił przyznać rząd na realizację programu pn. Masterplan Ochrony Wielkich Jezior Mazurskich. Pieniędzmi podzielą się wspólnie Suwalskie i Olsztyńskie, prawdopodobnie w stosunku dwa do trzech na korzyść tego pierwszego.

Na ochronę Wielkich Jezior Mazurskich, których lwia część leży na terenie woj. suwalskiego, co roku przeznacza się spore kwoty. Aktualnie o dofinansowanie z Urzędu Wojewódzkiego ubiega się kilkanaście gmin, które złożyły 75 wniosków na łączną kwotę 398 mld st. zł. Tyle bowiem miałyby pochłonąć planowane inwestycje, realizowane w ramach Masterplanu. Ze środków własnych zdołano zgromadzić na ten cel około 230 mld, pieniądze rządowe wpłynęły więc w samą porę.

(gram)

Na festyn krwiodawstwa...

Przyjdź i pomóż

Klub Honorowych Dawców Krwi przy Wojewódzkiej Stacji Krwiodawstwa w Białymstoku jest najmłodszym, ale najliczniejszym tego typu klubem w naszym regionie: skupia 570 honorowych krwiodawców. Chce zorganizować festyn i zwraca się do sponsorów o finansowe wsparcie.

Celem festynu byłoby propagowanie honorowego krwiodawstwa, spotkanie członków i osób wspomagających. Osoby i firmy, które przyczynią się finansowo do zorganizowania imprezy, mają zagwarantowane miejsce na reklamę.

A oto konto, na które można przekazywać pieniądze: Bank PKO SA Oddział w Białymstoku, nr 505013-09016273-2701-1110.

(a)

Otwarcie pracowni hemodynamiki

Pierwszy krok

Jutro w Białymstoku otwarta zostanie pracownia hemodynamiki Kliniki Kardiologii Akademii Medycznej. Odbędzie się też sesja naukowa na temat „Perspektywy rozwoju kardiologii w Polsce".

Pracownia ta stanowi pierwszy krok na drodze tworzenia w Białymstoku, zgodnie z założeniami Narodowego Programu Ochrony Serca, nowoczesnego ośrodka kardiologiczno-chirurgicznego.

Po otwarciu pracowni, która będzie się mieścić w Państwowym Szpitalu Klinicznym przy ul. Marii Skłodowskiej-Curie, w auli Pałacu Branickich o godz. 11.30 odbędzie się sesja naukowa. Referat „Perspektywy rozwoju kardiologii w Polsce" wygłosi prof. Zygmunt Sadowski; o chorobie wieńcowej, diagnostyce i leczeniu inwazyjnym mówić będzie prof. Witold Ruzyłło, a prof. Danuta Liszewska-Pfeifer – o lekach w chorobie wieńcowej.

(a)

Wakacje w mieście

Hajnowski Dom Kultury urządza półkolonie letnie w dwóch terminach: od 15 lipca do końca miesiąca oraz od 1 do 19 sierpnia br. W programie m.in. nauka pływania, rajdy rowerowe, wycieczki piesze i autobusowe, gry i zabawy.

Zgłoszenia będą przyjmowane do końca czerwca, również telefonicznie pod numerami tel. 32-03 i 48-08.

(jc)

Pod patronatem prezydenta RP

Bezpieczna droga

Wojewódzka Rada Bezpieczeństwa Ruchu Drogowego w Białymstoku nie ma większych zastrzeżeń do funkcjonowania służb odpowiedzialnych za kontrole pojazdów wjeżdżających do kraju, instalowanie „bramek radiometrycznych" służących do wykrywania przewozu napromieniowanych towarów oraz do kontroli ładunków niebezpiecznych.

Rada na poniedziałkowych obradach zajmowała się również organizacją i realizacją programu „Bezpieczna droga". Ma on funkcjonować w całym kraju pod patronatem prezydenta RP. W województwach nadzór nad nim będą pełnić Wojewódzkie Rady przy współudziale Kuratoriów Oświaty.

Wytypowany zespół roboczy zajmie się najpilniejszymi zadaniami, przewidzianymi do realizacji do połowy sierpnia. Będzie to m.in. wytypowanie szkół i placówek, które zostaną objęte programem, weryfikacja i wytypowanie miejsc szczególnie niebezpiecznych oraz wytypowanie osób, które będą nadzorować ruch na przejściach dla pieszych.

Program ma zacząć funkcjonować od 1 września br.

(MS)

Wojsko w parku?

Nielegalne przeloty z Litwy do Polski utrudniłoby zainstalowanie w pobliżu granicy stacji radiolokacyjnej. Z takim pomysłem od dłuższego czasu nosi się ponoć dowództwo Wojsk Lotniczych i Obrony Powietrznej Kraju. Wybór wojskowych padł na teren należący do Suwalskiego Parku Krajobrazowego.

– Oficjalnie nie występowali w tej sprawie, chociaż, rzeczywiście, przyjeżdżali na rekonesans różni pułkownicy. Odniosłem wrażenie, że marzy się im wybudowanie nowej twierdzy Modlin – powiedział jeden z pracowników Parku. **– Przy okazji chcieliby pewnie zafundować sobie ośrodek wypoczynkowy.**

Jeśli dojdzie do konkretnych rozmów, prawdopodobnie zakończą się one fiaskiem. Stacja radiolokacyjna, jak twierdzą fachowcy, wydziela szkodliwe promieniowanie. Zapewne nie udałoby się również uniknąć zeszpecenia krajobrazu.

(yes)



Rozpoczęły się prace modernizacyjne drogi nr 18, u wylotu z Białegostoku na Warszawę. Zostanie ona poszerzona, a na odcinku o długości ok. 1,2 km – od miejscowości Porosły do Białegostoku – będziemy jeździć drogą czteropasmową. Jak poinformował nas Ryszard Pankiewicz, inżynier rezydent firmy Drokonsul, nadzorującej tę inwestycję, prace mają się zakończyć w listopadzie 1998 roku i obejmą również wybudowanie czteroprzęsłowego wiaduktu nad trasą kolejową Białystok – Ełk. **(MS)**

Fot. A. Zgiet

W Siemiatyczach

Orkiestry dęte

Niedziela w Siemiatyczach zapowiada się barwnie i głośno. O godz. 10 w Amfiteatrze Szkoły Muzycznej rozpoczną się IV Nadbużańskie Prezentacje Orkiestr Dętych Ochotniczych Straży Pożarnych.

Impreza ta na pewno potwierdzi, jaka to siła jest w orkiestrach dętych, a niedzielne eliminacje regionalne wyłonią najlepsze zespoły.

(kon)

bm

W Łomży zarządca drogi od pół roku zabiega bezskutecznie o usunięcie pewnej reklamy

Czkawka po EB

Reklama piwa EB, umieszczona w pasie drogowym na pl. Kościuszki w Łomży, od prawie roku antagonizuje radnych Rady Miejskiej tak dalece, że dochodziło już do zrywania obrad sesji. Zarządca pasa drogowego – dyrektor Wojewódzkiej Dyrekcji Dróg Miejskich Janusz Świderski, jest oskarżany o łamanie ustawy o wychowaniu w trzeźwości.

Grupa radnych zażądała usunięcia reklamy natychmiast po jej pojawieniu się na pl. Kościuszki we wrześniu ub. roku. Twierdzono, że jej treść jest ewidentnym naruszeniem ustawy o wychowaniu w trzeźwości, która w art. 13 pkt 3 zabrania prowadzenia na terenie całego kraju reklamy napojów alkoholowych. Ich zdaniem, nie zmienia tego fakt, że na dole ogromnej planszy zachęcającej do picia piwa EB, „małymi literkami" dopisano: „Piwo bezalkoholowe".

– To jest jawna manipulacja i kpina z ustawy – argumentują przeciwnicy. **– Wiadomo, że widza atakuje przede wszystkim olbrzymi emblemat, zachęcający do picia. Na mało widoczny dopisek nikt nie zwraca uwagi.**

Podobnie zinterpretował sprawę pełnomocnik wojewody łomżyńskiego ds. profilaktyki i rozwiązywania problemów alkoholowych Jerzy Kossakowski, który w październiku w piśmie do prezydenta Łomży „stanowczo zaprotestował" przeciwko reklamie i zażądał jej „natychmiastowego usunięcia".

Ponieważ protesty nie przynosiły rezultatu, na jednej z grudniowych sesji RM grupa radnych zażądała przegłosowania stanowiska Rady w tej sprawie. Wybuchła formalna awantura, zakończona zerwaniem sesji.

Poczynając od stycznia, dyrektor WDDM, firmy zarządzającej pasem drogowym, jest non stop atakowany protestami, nadsyłanymi m.in. przez gremia zainteresowane zwalczaniem alkoholizmu. Jak dotąd bez skutku.

Dyrektor WDDM Janusz Świderski uważa, że problem jest istotnie bulwersujący, ale z zupełnie innego powodu. To, że reklama nadal znajduje się na pl. Kościuszki, twierdzi, nie wynika z jego obojętności wobec problemów „antyalkoholowych", lecz z faktu, że... nie udało mu się nic wskórać w sprawie jej usunięcia. Przyczyna, według niego, tkwi w „lukach prawnych".

– Reklamy w pasach drogowych, zgodnie z nową ustawą prawa budowlanego są traktowane jako inwestycje – wyjaśnia. **– Inwestor uzyskuje decyzję o warunkach zabudowy i pozwolenie na budowę od władz miasta. My, jako zarządcy drogi, wyrażamy tylko zgodę na władanie terenem. Następuje to po zbadaniu, czy inwestycja nie ma negatywnego wpływu na ruch drogowy.**

Inwestor reklamy EB, poznańska firma Top Art, uzyskała zgodę na zajęcie pasa drogowego od września 1995 do 31 stycznia 1996. Na tej podstawie architekt miejski wydał zezwolenie na budowę na okres lat 3.

– I to jest ta luka prawna – podkreśla Świderski. **– Okres zezwolenia na budowę nie pokrywa się z naszym zezwoleniem na władanie terenem.**

Już w styczniu WDDM było zdecydowane nie przedłużać spółce Top Art terminu zajęcia pasa drogowego na następny rok. Jednak kolejne wezwania do usunięcia obiektu nie przynosiły rezultatu. W maju dyr. Świderski zdecydował się rozpocząć starania o cofnięcie inwestorowi zezwolenia na budowę. Czynności urzędnicze w tej sprawie (łącznie ze zgodą na przymusową rozbiórkę obiektu) mogą potrwać jeszcze do końca roku.

(MK)

Sesja w Olecku

O dietach sołtysów

Na ostatniej przed wakacjami – 23 sesji Rady Miejskiej zbiorą się jutro, o godz. 16, w sali posiedzeń Ratusza oleccy radni.

Poruszane będą m.in. problemy związane z oceną stanu opieki zdrowotnej dzieci i młodzieży (szczególnie na wsi) i zjawisk patologicznych oraz funkcjonowaniem szkół pod zarządem gminy. Burmistrz Andrzej Kisiel przedstawi także aktualny stan realizacji inwestycji gminy z propozycją efektywnego zagospodarowania Terenów Aktywności Gospodarczej, zrealizowanych przy wydatnej pomocy środków finansowych ze Strudera. Zaplanowano także podjęcie uchwał w sprawach: uchwalenia regulaminu organizacyjnego Urzędu Miejskiego w Olecku, podania do wiadomości zamiaru połączenia instytucji kultury (Oleckiego Centrum Kultury i Biblioteki Publicznej Miasta i Gminy), zmian w budżecie gminy i ustalenia wysokości diet sołtysom.

(jod)

W Olecku

Pomogą niepełnosprawnym

Już po raz drugi olecka Poradnia Psychologiczno-Pedagogiczna, we współpracy ze Stowarzyszeniem na Rzecz Osób Niepełnosprawnych i z Niedosłuchem „Nasze Dzieci" oraz ZOZ-em, organizuje 29 czerwca „Otwartą sobotę", poświęconą dzieciom z wadami postawy i narządu ruchu. Bezpłatnych konsultacji i porad, dotyczących konkretnych schorzeń oraz możliwości dalszego kształcenia i opieki nad dziećmi niepełnosprawnymi ruchowo, będzie udzielał zespół specjalistów: lekarze, rehabilitanci, nauczyciele wf prowadzący gimnastykę korekcyjną, psycholog, pedagog. Rodzice wraz z dziećmi mogą zgłaszać się do siedziby poradni przy al. Zwycięstwa 7, w godz. 9-13. **(jod)**

W Grajewie

Święto 9 Pułku

W sobotę grajewianie będą mieli okazję zobaczenia więcej niż zwykle osób w zielonych mundurach. Okazja ku temu jest szczególna. W tym dniu odbędą się obchody 75. rocznicy 9 Pułku Strzelców Konnych im. gen. Kazimierza Pułaskiego. Pułkowe święto rozpocznie się o godz. 10 przed Urzędem Miasta, gdzie pod tablicą upamiętniającą poległych żołnierzy 9 PSK AK złożone zostaną kwiaty. Po przemarszu ulicami miasta uczestnicy uroczystości zgromadzą się w parku przy ul. Wojska Polskiego, gdzie o godz. 11 mszą polową rozpocznie się główna część obchodów. W jej ramach: wręczenie odznaczeń i aktów mianowania na wyższe stopnie wojskowe, odsłonięcie obelisku, apel poległych i salwa honorowa kompanii Wojska Polskiego. Uroczystości zakończy tradycyjna żołnierska grochówka, połączona z żołnierskimi wspomnieniami i występami zespołów artystycznych.

(SAR)

KOMUNIKATY POLICJI

Na przełomie kwietnia i maja br., w nie ustalonym dniu około godz. 21 dwaj młodzi mężczyźni, będący pod wpływem alkoholu, na postoju taxi naprzeciw restauracji „Słowiańska" w Białymstoku od kierowców taksówek usiłowali pożyczyć pieniądze pod zastaw magnetowidu marki AKAI.

W związku z tym prosimy wszystkie osoby, będące świadkami tego zdarzenia – a w szczególności kierowcę taksówki marki Polonez, nie zrzeszonego w żadnej spółce, który pożyczył pieniądze tym osobnikom w kwocie 120 zł pod zastaw magnetowidu – o osobisty kontakt z KRP w Białymstoku, ul. Bema 4, pokój 123.

Osoby, będące świadkami wypadku drogowego w dniu 3.06.1996 r. ok. godz. 7.30 w Gródku na ul. Białostockiej, w wyniku którego nie ustalony dotychczas kierowca motocykla potrącił 12-letnią rowerzystkę, na skutek czego doznała ona obrażeń ciała, proszone są o kontakt osobisty z Komendą Rejonową Policji w Białymstoku, ul. Bema 4, pok. 334, bądź kontakt tel. pod nr 772-196 lub 773-450.

WOLNE MIEJSCA W SZKOŁACH ŚREDNICH W WOJ. BIAŁOSTOCKIM

Zakończyły się egzaminy wstępne do szkół średnich. Mimo iż termin wywieszenia list osób przyjętych upływa dopiero jutro, większość szkół zrobiła to wczoraj wieczorem lub dziś rano. Oto lista szkół publicznych w woj. białostockim, które dysponują jeszcze wolnymi miejscami:

LICEA OGÓLNOKSZTAŁCĄCE (ze zdanym egzaminem)

Białystok: VII LO – 98, VIII LO – 25, X LO – 43, XI LO – 49, XII LO – 28, XIII LO – 50;
IV LO Bielsk Podlaski – 4, **LO Czarna Biał.**– 35, **LO Dąbrowa Biał.** – 42, **LO Drohiczyn** – 7, **LO Knyszyn** – 25, **LO Łapy** – 30, **LO Michałowo** – 8, **II LO Sokółka** – 10, **LO Suchowola** – 10, **LO Tykocin** – 16;

LICEA ZAWODOWE (ze zdanym egzaminem)

– mechanik naprawy maszyn i urządzeń:
ZS Met.-Drzew. Białystok – 19, **ZSZ nr 1 Bielsk Podlaski** – 30;
– mechanik pojazdów samochodowych:
ZSZ nr 6 Białystok – 6, **ZSZ Michałowo** – 20 – rozmowa;
– operator procesów technolog. przem. spożywczego: **ZS Roln. Bielsk Podl.** – 22;
– rolnik:
ZS Roln. Hajnówka – 2, **ZS Roln. Rudka** – 17, **ZS Roln. Ostrożany** – 13, **ZS Roln. Mońki** – 18, **ZS Roln. Suchowola** – 8, **ZSMR Supraśl** – 27, **ZS Roln. Sokółka** – 7, **ZS Roln. Janów** – 9, **ZSRol. Jeżewo Stare** – 18;

TECHNIKA ZAWODOWE (ze zdanym egzaminem)

ZSZ nr 1 Białystok – analiza środków spożywczych – 17, przetwórstwo mleka – 8, przetwórstwo owoców i warzyw – 25;
ZSZ nr 2 Białystok – konfekcjonowanie dzianin – 20 (rozmowa);
ZSZ nr 5 Białystok – technik ochrony środowiska – 5 (rozmowa);
ZS Przemysłu Spoż. Białystok – technik technologii żywności – 2;
ZSMD Białystok – technik technologii drewna (meblarstwo) – 11;
ZS Włókienniczych Białystok – przędzalnictwo wełny – 59, tkactwo – 41 (rozmowa);
ZSZ PKP Białystok – trakcja elektryczna – 10, eksploatacja i naprawa taboru kolejowego – 2, technik transportu kolejowego – 6, urządzenia sterowania ruchem kolejowym – 13 (rozmowa);
ZS Melioracji Wodn. Białystok – technik inżynierii środowiska i melioracji – 10 (chłopcy);
ZSZ nr 1 Bielsk Podlaski – technologia maszyn – 10;
ZSZ nr 2 Bielsk Podlaski – technik odzieżowy – 16 (rozmowa);
ZS Mechanicznych Łapy – budowa maszyn – 25, technik elektryk – 13, technik odzieżowy – 7 (rozmowa);
ZSZ Michałowo – technik odzieżowy – 15 (rozmowa);
ZSMR Supraśl – technik mechanizacji rolnictwa – 20;
ZS Roln. Rudka – technik rolnik – 5;
ZS Bielsk Podl. – technik rolnik – 16;
ZS Roln. Różanystok – technik rolnik – 9;
ZS Roln. Czartajew – technik rolnik – 10, technik ogrodnik – 25;
ZS Roln. Ostrożany – technik technologii żywności – 9;

TECHNIKA ZAWODOWE (po szkole zasadniczej)

ZSZ nr 5 Białystok – budownictwo ogólne – 3 (rozmowa);
ZS Mechanicznych Łapy – elektromechanika ogólna – 16,
naprawa i eksploat. poj. sam. – 6 (rozmowa);
ZSZ Michałowo – naprawa i eksploatacja poj. sam. – 11 (rozmowa);
ZSMR Supraśl – technik mechanizacji rolnictwa – 7;

SZKOŁY ZASADNICZE (bez egzaminu)

ZSZ nr 1 Białystok – aparatowy przetw. mlecz. – 9;
ZSZ nr 4 Białystok – tokarz 5;
ZSZ nr 5 Białystok – ślusarz mechanik – 7, elektromonter – 16, malarz budowlany – 21, monter instalacji budowlanych – 12;
ZSZ nr 6 Białystok – monter rurociągów przemysł. – 19, ślusarz spawacz – 28;
ZS Włókienniczych Białystok – tkacz – 78, operator maszyn przędząc. wełnę – 59;
ZS Metal.-Drzew. Białystok – operator obrabiarek skrawaj. – 48, ślusarz spawacz – 24, mechanik maszyn i urz. przem. – 22, stolarz (młodociani) – 30;
ZS Mechanicznych Białystok – operator obrabiarek skrawaj. – 10;
ZSZ PKP Białystok – mechanik urządzeń kolejowych – 18
ZS Roln. Białystok – ogrodnik – 40, rolnik mechanizator – 9;
ZS Mel. Wodn. Białystok – mechanik operator pojazdów i maszyn rolniczych – 20;
ZSZ nr 2 Bielsk Podlaski – technolog robót wyk. w bud. (mł) – 21, krawiec odzieży damskiej lekkiej – 9;
ZSZ Sokółka – operator obrabiarek skrawających – 15;
ZSZ Hajnówka – tokarz 16, ślusarz mechanik – 22;
ZS Mech. Łapy – krawiec odzieży damskiej lekkiej – 33, stolarz (młodociani) – 8, mechanik maszyn i urządzeń przem. – 22, ślusarz spawacz – 30, elektromechanik – 7;
ZSZ Michałowo – krawiec odzieży damskiej lekkiej – 9, mechanik poj. sam. – 20;
ZS Czarna Biał. – ślusarz spawacz (młodociani) 14, operator obrabiarek skraw. – 20;
ZS Roln. Różanystok – rolnik mechanizator – 14, ogrodnik – 18;
ZS Roln. Hajnówka – rolnik – 25;
ZS Mech. Roln. Supraśl – mechanik operator poj. i maszyn roln. – 18;
ZS Roln. Sokółka – rolnik – 6;
ZS Roln. Rudka – mechanik operator poj. i maszyn roln. 17;
ZS Roln. Mońki – rolnik – 9;

(tal)

REKLAMA REKLAMA REKLAMA REKLAMA REKLAMA REKLAMA REKLAMA REKLAMA REKLAMA REKLAMA REKLAMA REKLAMA REKLAMA REKLAMA REKLAMA REKLAMA







GAZETA współczesna

Zwierzyniec pod specjalnym nadzorem

Park rezerwatem

Od 28 czerwca w białostockim Zwierzyńcu nie można będzie zbierać grzybów, ślimaków, płoszyć i zabijać ptaków oraz zwierząt, niszczyć roślin. Cały bowiem obszar Zwierzyńca – poza Ogrodem Zoologicznym i terenami przyległymi do Filharmonii – będzie rezerwatem przyrody.

Obszar chroniony obejmuje blisko 34 hektary. Na tej powierzchni rośnie 200 gatunków roślin naczyniowych, 20 gatunków drzew i 16 krzewów. Cztery gatunki roślin – już wcześniej, z mocy innych ustaw – podlegały ochronie prawnej. Po „Antoniuku" jest to drugi w Białymstoku obszar specjalnie chroniony. Przyrodnicy liczą, że w najbliższym czasie podobnej do Zwierzyńca i Antoniuka ochrony doczekają się dolina rzeczek Bażantarnia i Jaroszówki. Toczą się też zabiegi o zakazanie polowań na stawach dojlidzkich. Gnieździ się na nich około 210 gatunków ptaków, wśród których ewenementem – nawet na skalę europejską – jest perkoz rogaty.

Część mieszkańców Białegostoku, pytana przez nas o sprawę powołania rezerwatu w Zwierzyńcu, wyrażała obawy, że ten popularny w mieście park stanie się niedostępny. Mieszkańcy pytali np. czy nadal będzie można wyprowadzać tam psy?

Barbara Grodowska, pracownica Wojewódzkiego Konserwatora Przyrody w Białymstoku, też nie potrafiła odpowiedzieć na to pytanie. Rzecz w tym bowiem, że rozporządzenie ministra Ochrony Środowiska jeszcze nie dotarło do Białegostoku. Dopiero po zapoznaniu się z tym dokumentem zostanie opracowany plan ochrony parku i w nim zawrze się wszystkie ewentualne ograniczenia. Bo że jakieś będą – jest to niemal pewne. Taki wszak był cel powołania rezerwatu w Zwierzyńcu.

(g)

Zarząd Miasta o nauczycielskich podwyżkach

Z gminnej kasy

Zarząd Miasta przyjął wczoraj harmonogram prac dotyczący przebudowy ul. Częstochowskiej. Zadecydowano też o przeznaczeniu środków z budżetu gminy na lipcową podwyżkę dla nauczycieli i pracowników administracyjnych oświaty.

43,7 zł podwyżki – w przeliczeniu na jeden etat kalkulacyjny – otrzymają od 1 lipca nauczyciele i pracownicy administracyjni białostockich szkół podstawowych, liceów ogólnokształcących, szkół zawodowych, przedszkoli i placówek wychowania pozaszkolnego. Zarząd Miasta, w związku z brakiem pieniędzy z Ministerstwa Finansów, postanowił przeznaczyć na tę podwyżkę środki z budżetu gminy, z tzw. rezerwy ogólnej.

4 mln 553 tys. zł (wraz z podatkiem VAT) będzie natomiast kosztował gminę Białystok zakup 10 autobusów komunikacji miejskiej – 5 niskopodłogowych Jelczy typu 121 MB i 5 Jelczy typu standard 120 MM/1.

Również wczoraj władze Białegostoku przyjęły projekt uchwały Rady Miejskiej w sprawie przystąpienia do sporządzenia miejscowego planu zagospodarowania przestrzennego części osiedla Bagnówka (w rejonie ul. Trawiastej i Żytniej). Wspomniany teren przeznaczony jest pod zabudowę mieszkaniowo-usługową, głównie jednorodzinną.

Wczoraj przyjęto także harmonogram prac związanych z modernizacją układu komunikacyjnego w centrum Białegostoku, czyli realizacją przebudowy ul. Częstochowskiej – pomiędzy ul. Lipową a al. Piłsudskiego. Ustalono, że w tym roku opracowana zostanie dokumentacja techniczna i koncepcja architektoniczna, zaś wszystkie prace budowlane zakończą się do 1998 r. W związku z przebudową wyburzone zostaną budynki przy ul. Waryńskiego 5 A, 7 i 9 oraz Częstochowskiej 5 i 6. W ich miejsce gmina Białystok, ze środków własnych, wybuduje dom mieszkalno-usługowy przy ul. Waryńskiego oraz budynek mieszkalny z garażami przy ul. Częstochowskiej. Budowa domu przy ul. Waryńskiego rozpocząć ma się w końcu kwietnia przyszłego roku.

Zarząd Miasta postanowił też przyznać 420 zł Radzie Osiedla Jaroszówka na zorganizowanie wypoczynku letniego dla 30 dzieci, 1260 zł Specjalistycznemu Ośrodkowi Diagnozy i Rehabilitacji Dzieci i Młodzieży z Wadą Słuchu, na kolonie zdrowotne dla 45 dzieci oraz 2,5 tys. zł na dofinansowanie kolonii dzieci i młodzieży z okolic Czarnobyla, które organizuje Zarząd Regionu Białystok NSZZ „Solidarność". Władze miasta dokonały także podziału dotacji celowej na dofinansowanie akcji „Lato". I tak KS „Włókniarz" otrzyma 500 zł, KS AZS – 1000 zł, LKS „Podlasie" – 1000 zł, SP nr 37 – 1000 zł, Międzyszkolny Ośrodek Sportowy – 1000 zł, Uczniowski Klub Sportowy przy SP nr 47 – 500 zł, a Międzyszkolny Ośrodek Szkolenia Piłkarskiego Młodzieży Szkolnej – 1000 zł.

(RR)

Joga i medytacja dla dzieci

Dzisiaj w Wojewódzkim Ośrodku Animacji Kultury przy ul. Kilińskiego 8 w Białymstoku, o godz. 17, rozpocznie się wykład nt. „Joga i medytacja dla dzieci". Wygłosi go amerykańska nauczycielka, autorka międzynarodowego programu twórczych zajęć dla dzieci, Fran Rosen–Bizberg. Z kolei o godz. 19 Jarosław Bizberg mówić będzie nt. „Agnihotra – subtelne energie przyrody w jej oczyszczającym i uzdrawiającym oddziaływaniu".

Wstęp na wykłady jest wolny.

Tematy, o których mówić będą goście WOAK-u, zainteresować mogą rodziców dzieci nadpobudliwych, znerwicowanych, zahamowanych, dysleksycznych i mających kłopoty z nauką. W przypadku dzieci zdolnych, nie stwarzających żadnych problemów, metoda jogi i medytacji wyposaża je w proste metody radzenia sobie ze stresem i rozwijania uzdolnień.

(jaw)



Porozumienie Centrum przeciwko liberalizacji kodeksu karnego

Zbierają podpisy

Do końca września będzie trwała akcja Porozumienia Centrum, polegająca na zbieraniu podpisów tych osób, które są przeciwne liberalizacji kodeksu karnego. Wobec wielu przejawów nasilającej się przestępczości, coraz mniejszego poczucia bezpieczeństwa zarówno w domu, jak i na ulicy, PC widzi potrzebę wprowadzenia do polskiego prawa ostrzejszych kar i restrykcji. Najbardziej spektakularnym, ale i kontrowersyjnym postulatem, jest żądanie utrzymania kary śmierci.

Wszyscy, którzy mają w tych sprawach podobne do PC stanowisko, mogą złożyć swój podpis pod stosownym apelem. W pogodne dni w centrum Białegostoku funkcjonuje kilka punktów ulicznych, przy których są zbierane podpisy. W razie niepogody można się w tym celu wybrać do siedziby Porozumienia Centrum przy ul. Suraskiej 1 (pok. 2), w godz. 16–18.

Jak powiedział nam Krzysztof J. Putra, przewodniczący białostockiego PC, dotychczas zebrano już w naszym mieście kilka tysięcy podpisów.

(jaw)

Fot. I. Wysocki

Rzeczywistość wirtualna na Rynku Siennym

Inwazja mocy

10 lipca, od godz. 9 do 24, białostocki Rynek Sienny przejmie we władanie ekipa radia RMF. W ramach letniej akcji pt. „Inwazja mocy" tylko jednego dnia białostoczanie będą mogli wziąć udział m.in. w kilkudziesięciu konkursach, dyskotece i pokazie laserowym.

Od 1 lipca do 31 sierpnia, w ramach wielkiej akcji promocyjnej radia RMF, Polskę objedzie konwój złożony z 39 pojazdów, wśród których będą dwa transportery opancerzone. „Inwazja mocy" zawita do 55 miejscowości – w tym Augustowa i Białegostoku. Codzienny show w każdym z miast ma być połączeniem pikniku, koncertu i letniego kina, z którego relacje „na żywo" – za pomocą satelity – przez cały dzień będą przekazywać reporterzy RMF–u. Ale największą atrakcją tegorocznej „Inwazji mocy" ma być rzeczywistość wirtualna. W ramach zabawy – dzięki specjalnemu ekranowi – będzie można uczestniczyć w grze, a raczej w akcji filmu „Gwiezdne wojny".

Białostocką „Inwazję mocy" rozpocznie o godz. 9 poszukiwanie miejsca, w którym ukryty zostanie skarb – czek na 5 tys. zł. W samo południe wjedzie do miasta konwój „Inwazji" – kilkadziesiąt samochodów, a wśród nich wielki truck, ciągnący ruchomą scenę. Już samo jej rozkładanie będzie wielkim przedstawieniem – auto, przypominające dużego TIR-a, przy pomocy ręcznego pilota, przekształci się w ruchomą scenę. O godz. 14 ruszy zaś zabawa, która na scenie i wokół niej trwać będzie aż do północy – wideoklipy, zapowiedzi filmów i koncertów, liczne konkursy, w których będzie można wygrać m.in. telewizory, rowery, radia i magnetofony. Całą imprezę zakończy o godz. 20 dyskoteka oraz pokaz laserowy zsynchronizowany z rytmem muzyki. RMF chce, żeby impreza, adresowana przede wszystkim do młodzieży, była jednocześnie okazją do promocji miasta. Dlatego gośćmi „Inwazji" będą przedstawiciele władz samorządowych (w Białymstoku prezydent Krzysztof Jurgiel) oraz ciekawi ludzie – mieszkańcy regionu.

(RR)

„Projektor" w kosmosie

Klub Filmowy „Projektor" zaprasza dziś na kolejną imprezę z cyklu „Karuzela Filmowa", która zacznie się o godz. 19 w kawiarni „Fama". Członkowie „Projektora" zapowiadają tym razem lot w kosmos. **(tal)**

Dwa dni bez świateł

Dziś i jutro, na skrzyżowaniu ulicy Warszawskiej z Pałacową, z powodu remontu sygnalizatorów wyłączona będzie sygnalizacja świetlna. Wydział Gospodarki Komunalnej UM przeprasza użytkowników ulic za utrudnienia w ruchu kołowym i pieszym.

KRZYŻÓWKA W ODCINKACH (D)

Po rozwiązaniu krzyżówki litery z pól: F-7, I-3, G-4, D-11, B-11, I-6, C-5 utworzą CZWARTĄ (ostatnią) część hasła, którym jest przysłowie polskie.

POZIOMO: 1) dawny patrol wojskowy, 3) kłębek sierści, 8) szubrawiec, 9) popularne imię męskie, 10) dawna rosyjska miara długości, 11) tłoczenie powietrza do pomieszczenia, 12) warstwa kopaliny, 15) piec w hucie, 18) maestro, 20) po poniedziałku, 22) typ zadania szaradziarskiego, 23) wycięcie w sukni, 24) jądro Ziemi, 25) pokarm dla pszczół.

PIONOWO: 1) trudno topliwy metal szlachetny, 2) wysyła list, 4) wpada do niej bila, 5) koń biegający na wyścigach, 6) ścianka wieńcząca budynek, 7) czerwona płachta na byka, 13) składana ołtarzu, 14) odmiana wiśni, 16) zewnętrzna forma obrzędu religijnego, 17) mowa środowiskowa, 19) zlot, 21) zasłania twarz Arabki.

„RAYEN"

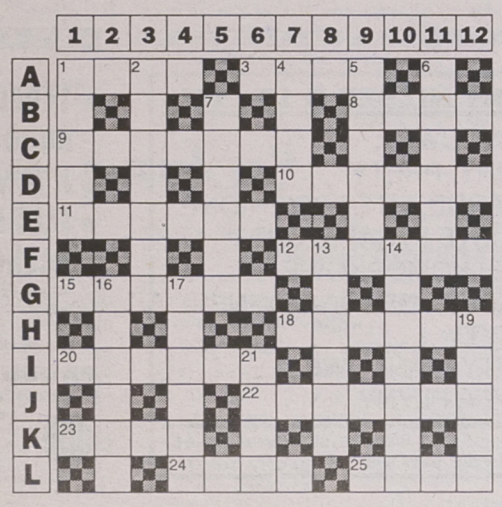

KUPON NR 71/D

Pechowa „13"

Rada Miejska nie zgodziła się na wydłużenie – po godz. 22 – czasu pracy Klubu „13", przy ul. Kilińskiego 13.

Od listopada ub. roku obowiązuje w Białymstoku uchwała Rady Miejskiej, która zezwala na prowadzenie działalności handlowej, usługowej i gastronomicznej tylko w godz. 6–22. Wydłużenie czasu pracy wymaga za każdym razem zgody samorządu.

W związku z tym, 9 lutego właściciele Klubu „13" wystąpili o pozwolenie na przedłużenie godzin otwarcia swojego lokalu do godz. 4. 27 maja Rada Miejska nie wyraziła na to zgody. 18 czerwca właściciele Klubu „13" wysłali do władz miasta kolejne pismo, w którym domagali się zmiany tej decyzji.

W tym tygodniu białostoccy radni po raz kolejny uznali, że w celu zapewnienia spokoju i bezpieczeństwa mieszkańcom okolicznych domów, nie mogą się zgodzić na wydłużenie czasu pracy „13". Radni swoją decyzję uzasadnili tym, że z informacji przekazanych przez Komendę Rejonową Policji wynika, że na przestrzeni ostatnich dwóch lat policjanci – w najbliższym otoczeniu klubu – przeprowadzili pięć interwencji. Z uwagi na występujące zakłócanie ładu i porządku, policja przeprowadziła szereg rozmów z mieszkańcami okolicznych domów, którzy kategorycznie sprzeciwili się prowadzeniu jakiejkolwiek działalności przez Klub „13". Skargi mieszkańców domów nr 10 i 12 przy ul. Kilińskiego były też przyczyną wszczęcia postępowania administracyjnego w sprawie wycofania zezwolenia na sprzedaż i podawanie napojów alkoholowych w klubie. **(RR)**

am

KINA PROPONUJĄ



Stephen Baldwin, Pete Postlethwaite i Gabriel Byrne

Podejrzani o Oscary

Od piątku w kinie „Pokój" można będzie oglądać głośny kryminał „Podejrzani", który dostał w tym roku dwa Oscary: za scenariusz i drugoplanową rolę męską.

Ten film recenzenci porównują do „Asfaltowej dżungli" Johna Hustona, klasyka amerykańskiego kina. To czarny dramat gangsterski, w którym, jak twierdzi reżyser filmu Bryan Singer, „każda scena przynosi coś nieoczekiwanego". Wszystko zaczyna się od wielkiego pożaru w jednym z portowych doków San Pedro. Policja znajduje ciała 27 zastrzelonych mężczyzn. Jedynymi świadkami wydarzeń są: ciężko ranny gangster węgierskiego pochodzenia i nowojorski kaleka, dobrze znany tamtejszym komisariatom. Zaczynają się przesłuchania.

Okazuje się, że tydzień wcześniej na rutynowej identyfikacji w nowojorskim komisariacie spotkało się pięciu mężczyzn, podejrzanych o kradzież ciężarówki. Identyfikacja nic nie dała, a panowie zostali zatrzymani na noc w areszcie. Jak wiadomo, kilku przestępców zamkniętych w jednej celi może tylko planować następne przestępstwo. Ci postanawiają wspólnie obrobić jubilera. Wkrótce nadchodzi jednak nowe zlecenie – trzeba przejąć statek z kokainą, wartą 91 mln dolarów. Propozycja wyszła od Keysera Soze, gangstera z Węgier, którego nikt nigdy nie widział, a którego nazwisko budzi przerażenie w sercu każdego, amerykańskiego przestępcy...

Wspaniała obsada: Gabriel Byrne („Kryptonim Nina", „Truposz"), Chazz Palminteri („Strzały na Broadway'u", „Prawo Bronxu"), Kevin Pollack, najmłodszy z rodu Baldwinów – Stephen oraz Pete Postlethwaite, który dostał Oscara za „W imię ojca". A jest jeszcze laureat tegoroczny, Kevin Spacey, który w ubiegłym roku brawurowo zagrał też psychopatycznego mordercę w dreszczowcu „Siedem".

(tal)

Dwóch pierwszych czytelników, którzy na godzinę przed premierą, z aktualnym numerem „GW" przyjdą do kasy kina „Pokój", dostanie podwójne zaproszenia na film.

Krwawy Syriusz

W piątek na ekran kina „Ton" wchodzi widowisko s–f „Tajemnica Syriusza", zrealizowane na podstawie opowiadania klasyka gatunku, Philipa Dicka.



Peter Weller i Jennifer Rubin

Twórczość zmarłego na początku lat 80. Dicka wspaniale, jak dotąd, poddaje się filmowej materii. Opierając się na jego prozie, Paul Verhoeven zrobił głośną „Pamięć absolutną" ze Schwarzeneggerem, a Ridley Scott jeszcze głośniejszego „Łowcę androidów" z Harrisonem Fordem.

Tym razem za bazę scenariuszową posłużyło opowiadanie „Second Variety". Akcja filmu rozgrywa się w roku 2078, na planecie Syriusz B, gdzie od lat trwa wojna między „Aliantami" a „Nowym Blokiem Ekonomicznym" o wydobycie cennych surowców. Naukowcy pracujący dla „Aliantów" skonstruowali jakiś czas temu sztucznych żołnierzy, mających eliminować wszelkie formy życia przeciwnika, ale maszyny wymknęły się spod kontroli i teraz niszczą wszystko, co stanie im na drodze. W spustoszonym świecie pułkownik Hendricksson dowodzi zdziesiątkowanymi siłami „Aliantów". Któregoś dnia postanawia, wbrew woli zwierzchników, ocalić życie swoich ludzi i przerwać bezsensowną walkę. Żeby to zrobić, musi tylko dotrzeć do dowództwa przeciwnika. Jedyna droga wiedzie przez skażony promieniowaniem pas ziemi niczyjej, będący królestwem śmiercionośnych maszyn.

W głównej roli w filmie młodego Kanadyjczyka, Chrisa Duguaya, wystąpił Peter Weller, znany jako pancerny gliniarz z dwóch części „Robocopa", pisarz-narkoman z „Nagiego Lunchu" Cronenberga, czy pretensjonalny uwodziciel z najnowszego dzieła Woody Allena „Jej Wysokość Afrodyta".

(tal)

Dwóch pierwszych czytelników, którzy na godzinę przed premierowym seansem zgłoszą się do kasy kina „Ton" z aktualnym numerem „GW", otrzyma podwójne zaproszenia na film.

Na festiwalach w Poznaniu, Budapeszcie i Spoleto

Wakacyjne wojaże teatrów

Białostockie teatry zamknęły swój sezon i rozjechały się w różne miejsca, do których zostały zaproszone przez organizatorów międzynarodowych imprez.

Wczoraj aktorzy Teatru Dramatycznego im. Al. Węgierki wyjechali do Poznania, gdzie rozpoczął się VI Międzynarodowy Festiwal Teatralny Malta '96. Już dzisiaj, późnym wieczorem, w skansenie Lednica zespół białostocki wystąpi w „Liście z Ameryki", a jutro przedstawi spektakl pt. „Terminator".

Również jutro zaprezentuje się w poznańskim Teatrze Polskim – w ramach Malty '96 – Towarzystwo Wierszalin Teatr z Supraśla ze swoim najnowszym widowiskiem pt. „Głup" autorstwa i w reżyserii Piotra Tomaszuka. Już w niedzielę zespół aktorski Wierszalina leci (a dekoracje jadą samochodem) do Włoch, gdzie weźmie udział w Międzynarodowym Festiwalu Teatralnym w Spoleto. W ramach tej imprezy aktorzy zagrają pięciokrotnie „Klątwę" wg S. Wyspiańskiego w reżyserii Piotra Tomaszuka.

Na występy tego teatru został zaproszony Jerzy Grotowski, założyciel legendarnego Teatru Laboratorium, pracujący od lat w Pontederze, w Toskanii. Z powodu harmonogramu stażów i studyjnego systemu pracy artysta nie może jednak skorzystać w tym czasie z zaproszenia, przysłał więc do Piotra Tomaszuka swoje zapewnienie: *„Drodzy Przyjaciele. Chociaż nie mogę odwiedzić Was w Spoleto, będę trzymał za Was kciuki. Z całego serca koleżeńskie pozdrowienia. Jerzy Grotowski"*.

Dzisiaj wieczorem w Budapeszcie – w ramach World Puppet Festival, który jest imprezą towarzyszącą Kongresowi UNIMA – zaprezentuje się Teatr 3/4 Zusno z „Giannim" Krzysztofa Raua. Do Budapesztu pojechali też aktorzy Białostockiego Teatru Lalek, którzy zostali zaproszeni na ten sam festiwal z „Królem Jeleniem" w reżyserii Wojciecha Kobrzyńskiego.

Po intensywnym sezonie i obecnych festiwalach należy się teatrom wakacyjny odpoczynek. Nie dotyczy to jednak wszystkich aktorów. Dramatyczny rozpocznie wkrótce doroczne Teatralne Lato w Augustowie. W sierpniu powrócą do prób aktorzy Wierszalina, którzy – po nagraniach dla telewizji – przygotowują teatralną wersję przedstawienia „O Feliksie Medyku". Premiera przewidziana jest na 14 września, w ramach imprezy pod nazwą Supraskie Spotkania z Naturą i Sztuką UROCZYSKO.

KRYSTYNA KONECKA

Wystawa grafik Marka Jaromskiego w Ciechanowcu

Krzewy gorejące

Prace Marka Jaromskiego, znanego grafika warszawskiego, można będzie oglądać w Muzeum Rolnictwa w Ciechanowcu. Otwarcie wystawy odbędzie się o godz. 14 w niedzielę.

Wystawa „Krzewy gorejące" składa się z dwóch części: plenerowej – wystawianej na dziedzińcu muzeum oraz wewnętrznej. Ta z kolei prezentowana będzie w sali muzealnej, stanowiąc jednocześnie oprawę plastyczną, odbywającej się w tym czasie sesji naukowej, poświęconej księdzu Klukowi. Prace Marka Jaromskiego pełne są głębokiego symbolizmu, wyrastającego ze skojarzeń ewangelicznych. I tak np. bezładnie rozłożone deski symbolizują anioła. Miłość autor wyraża poprzez kompozycję serc i głów.

Marek Jaromski jest laureatem krajowej nagrody dla najwybitniejszych grafików z 1995 roku. Otrzymał również kilka wyróżnień międzynarodowych. Postacią księdza Kluka interesował się od dawna. Jak powiedział nam Kazimierz Uszyński, dyrektor Muzeum Rolnictwa w Ciechanowcu, to sam grafik zabiegał o wystawienie w Ciechanowcu swoich prac.

Wystawa potrwa do końca września br.

BK



30-lecie twórczości Eugeniusza Szulborskiego

Liryk i animator

Wczoraj w białostockim Muzeum Okręgowym spotkał się z czytelnikami Eugeniusz Szulborski. Uroczystość została zorganizowana przy współudziale Zarządu Oddziału Związku Literatów Polskich z okazji jubileuszu 30-lecia pracy twórczej poety.

W trakcie spotkania, które poprowadził prezes Oddziału ZLP Jan Leończuk, odbyła się również promocja najnowszych zbiorków poezji Eugeniusza Szulborskiego: „Rozdwojenie" i „W godzinie niepewności". W imieniu wojewody białostockiego list gratulacyjny wręczył jubilatowi dyrektor Wydziału Kultury UW, Kazimierz M. Derkowski (na zdjęciu). Wiersze poety czytał aktor Piotr Damulewicz z BTL.

Białostocki twórca debiutował w 1966 r. w lubelskiej „Kamenie". Również w Lublinie ukończył studia historyczne na Uniwersytecie MCS. Pracując jako nauczyciel, aktywnie uczestniczył w życiu kulturalnym Białegostoku, animując różne działania literackie, m.in. w środowisku nauczycielskim. Przez długi czas opracowywał kwartalnik nauczycieli-literatów pt. „Najprościej". Mimo iż jest emerytem, wciąż zajmuje się działalnością edytorską. Od czasu powstania Muzeum Miejskiego – Galerii Sleńdzińskich, współorganizuje tam liczne imprezy oraz redaguje cykliczny biuletyn pt. „ANANKE", prezentując na łamach interesujące materiały na temat rodziny patronów Galerii.

W twórczości poetyckiej wypowiada się poprzez lirykę, aforyzmy i fraszki, a wiersze wydawał często także we własnym zakresie i w skromnym nakładzie. Ogółem ukazało się ponad 20 tytułów, w tym „W czekaniu", „Poprzez sen", „Suma odległości", „W cieniu słowa" i „Zegar nie zatrzymuje czasu" czy – dedykowane żonie – „Wyznania". Najnowszy zbiór – „Rozdwojenie" – wydany przez STON-2 w Kielcach, stanowi wybór dotychczasowych propozycji, a ich adresatką jest również żona poety. Pierwsze egzemplarze przywiózł na uroczystość edytor książki, poeta Stanisław Nyczaj z Kielc.

(kon)

Fot. A. Zgiet

W Nowogrodzie

Kurpiowskie rajby

Tradycyjne Dni Kultury Kurpiowskiej odbywać się będą w Nowogrodzie w dniach 29-30 czerwca.

W sobotę o godz. 11 zainauguruje je korowód, który wyruszy spod MGOK. Wystąpi też Zespół Pieśni i Tańca „Łomża", o godz. 12.30 rozpocznie się Przegląd Kapel, Śpiewaków i Gawędziarzy Ludowych, a po południu o godz. 17 na scenie obok Skansenu Kurpiowskiego koncertować będą ZPiT „Łomża" i Chór Towarzystwa Śpiewaczego św. Antoniego z Terni (Włochy).

Równie bogaty program przewidziano na niedzielę. O godz. 11 nastąpi otwarcie wystawy pokonkursowej i wręczenie nagród laureatom w MGOK w Nowogrodzie, o godz. 12 wystąpi ZPiT „Grajewianie". Na godzinę 15.30 planowane jest rozpoczęcie widowiska obrzędowego w wykonaniu Zespołu Śpiewaczego ze Zbójnej pn. „Rajby kurpiowskie". Po nim wystąpią potwórnie ZPiT „Grajewianie", a także Kapela „Kaziuki" z Wilna.

Organizatorem imprezy jest Regionalny Ośrodek Kultury w Łomży. Towarzyszyć jej będą kiermasze wyrobów twórców ludowych, prezentacje, degustacja kurpiowskich potraw. Wszystko w myśl słów Adama Chętnika: „A przede wszystkim niech każdy światły puszczak nie wstydzi się powiedzieć: Kurpiem był mój dziad i ja Kurpiem jestem!".

(nom)

Kolorowe lato

Dzieci, które od paru lat odwiedzają w czasie wakacji Galerię im. Sleńdzińskich, również teraz zaglądają z niecierpliwością, żeby zacząć zajęcia plastyczne. Mali artyści mogą przychodzić do Galerii na zajęcia z cyklu „Kolorowe lato u Sleńdzińskich" (ul. Waryńskiego 24A) już od 1 lipca w każdy poniedziałek, środę i piątek w godz. 12 – 13.30. Twórcza atmosfera pośród oryginalnych dzieł oraz opieka doświadczonych instruktorów to gwarancja atrakcyjnie spędzonego „kawałka" wakacji.

(kon)

Przegląd kowalstwa i konkurs kucia

W najbliższą sobotę w Czarnej Wsi Kościelnej spotkają się przedstawiciele zawodu niegdyś bardzo cenionego i szanowanego – dziś ginącego: kowalstwa.

O godz. 12 w Domu Kultury w Czarnej Wsi Kościelnej rozpocznie się I Wojewódzki Przegląd Kowalstwa oraz otwarta zostanie wystawa prac reprezentantów tego zawodu.

Od godz. 15 w kuźni twórcy ludowego Mieczysława Hulewicza trwać będzie konkurs kucia.

(jaw)

GAZETA współczesna

NA GIEŁDZIE

Wczoraj na rynku akcji spadły ceny 32 papierów, 26 wzrosły, a 17 nie zmieniły się. Mimo to oba indeksy rynku podstawowego wzrosły, odnotowując nawet maksimum punktów. WIG zwiększył się o 1,4 proc. do poziomu 13.861,9 pkt, a WIG 20 o 1,5 proc. do 1.459,1 pkt. WIRR zmalał o 0,1 proc. i wyniósł 1.847,4 pkt.

Największy wzrost zanotowano na walorach Echo–Pressu (9,9 proc.) i Bydgoskiej Fabryki Kabli (9,5 proc.), natomiast najbardziej potaniały papiery Beton–Stalu (9,8 proc.). Akcje 6 spółek: BPH, Elektrimu, Bydgoskich Kabli, Stalexportu, WBK i Echo–Pressu zanotowały maksima cenowe, a walory Swarzędza – minimum.

Obroty na rynku podstwowym wzrosły o 15,6 proc. i wyniosły 168.188 tys. zł, a na równoległym zwiększyły się o 8,0 proc. i wyniosły 8.672 tys. zł. Na rynek podstawowy wpłynęło 26.653 zleceń czyli o 4,5 proc. więcej niż na poprzednią sesję. W środowych dogrywkach dwustronnych uczestniczyły akcje 64 giełdowych spółek. Po ich zakończeniu na 51 papierach pozostały nie zrealizowane oferty kupna, a na 12 oferty sprzedaży. Dogrywka na walorach Zasady zakończyła się całkowitą równowagą po obydwu stronach. W przypadku 11 papierów ogłoszona przez maklera specjalistę oferta nie doprowadziła do stanu równowagi i nie brały one udziału w dogrywce. Oferta zaowocowała 7 nadwyżkami kupna i 4 nadwyżkami sprzedaży.

Na rynku obligacji wzrosły ceny 8 pożyczek, 1 spadły, a 5 nie zmieniły się. Obroty zwiększyły się o 41,2 proc. i wyniosły 6.882 tys. zł

(PAP)

TABELA KURSÓW AKCJI (sesja 26.06.1996 r.)

AKCJE	Kurs (zł)	Zmiana (%)	Wart. obr. (tys. zł)	Oferta (szt.)	Realizacja (szt.)	Dogrywka (szt.)
RYNEK PODSTAWOWY						
AGROS	73,00 ns59	0,0	4.750	29.733 S	200	
ANIMEX	57,50	+1,8	5.790	1.444 K	1.444	15.071
BGDAŃSKI	33,00	-0,6	3.471	1.487 S	1.487	21.925
BIG	3,40	0,0	6.032	386.369 S	386.369	4.517
BORYSZEW	32,60	+1,2	1.060	231 K	231	4.804
G BPH	198,00 ns84	+1,5	5.248	15.584 S	360	
BRE	70,00	0,0	11.606	2.698 S	2.698	11.033
BSK	230,00 nk13	+0,9	12.060	14.589 K	12.111	
BUDIMEX	23,00	0,0	2.950	9.783 S	9.783	1.608
BWR	3,95	+1,3	308	15.578 S	15.578	1.542
BYTOM	39,00	-0,3	97			
COMPLAND	169,00	-2,3	1.156	732 S	732	787
DĘBICA	67,00	+1,5	7.091	3.086 K	3.086	2.324
ELBUDOWA	39,80	0,0	3.465	2.530 S	2.530	10.666
G ELEKTRIM	23,20	+5,9	14.202	4.545 K	4.545	51.570
ELEKTROEX	4,80	-2,0	1.937	3.720 S	3.720	99.338
ESPEBEPE	7,20 nk71	+2,1	53	1.085 K		
EXBUD	29,00	-3,3	1.004	1.919 S	1.919	985
FARMFOOD	32,60	+0,6	1.784	1.684 K	1.684	16.086
GÓRAŻDŻE	73,00	-2,0	883	340 K	340	828
IRENA	23,50	-2,1	358	1.805 S	1.805	290
JELFA	37,20	+3,0	2.286	1.276 S	1.276	5.634
G KABELBFK	81,00	+9,5	1.829			100
KABLE	38,80	+3,5	1.544	5.475 S	5.475	86
KĘTY	173,00	+0,6	5.492	9.161 K	9.161	2.620
KPBP-BICK	18,00	-2,2	1.048			12.000
KREDYT B	8,15	0,0	562	8.765 K	8.765	4.270
KROSNO	51,00	0,0	1.772			6.200
MOSTALEXP bp bd	9,20	0,0	4.647	1.076 K	1.076	63.170
MOSTALGD	11,50	-0,9	162	2.596 K	2.596	970
MOSTALWAR	12,00	0,0	371			275
MOSTALZAB	12,90	+2,4	851	12.240 K	12.240	2.655
NOVITA	8,50	-0,6	617	781 K	781	15.040
OKOCIM	27,00	+3,8	8.486	24.155 S	24.155	19.747
OŁAWA	17,00	+1,8	1.976	17.121 S	17.121	3.900
OPTIMUS	38,10	+1,6	4.282			21.438
PBR	21,50	+2,4	492	654 S	654	700
PEKPOL	23,50	-1,7	466	211 S	211	4.313
PETROBANK	12,80	-1,5	1.231	1.935 S	1.935	15.704
POLFKUTNO	56,00 nk17	-1,8	634	3.196 K	1.457	
POLIFARBC	13,80	-0,7	1.063	4.089 K	4.089	10.878
POLIFARBW	13,00 nk84	-5,8	607	38.100 K		
PPĄBANK	18,50 ns42	+1,6	589	8.162 S	824	
PRÓCHNIK	10,00	0,0	108	1.842 S	1.842	
RAFAKO	16,00	-0,6	1.133	2.468 S	2.468	4.877
RELPOL	67,50 nk78	0,0	87	1.572 K		
REMAK	12,40	+4,2	403	479 S	479	
ROLIMPEX	136,00	-1,4	1.590			2.620
SOKOŁÓW	2,70	0,0	6.341	374.388 S	374.388	16.024
G STALEXP	53,50	+0,9	14.822			19.030
STOMIL	39,00	+3,4	4.150	15.275 K	15.275	3.656
D SWARZĘDZ	8,45	-4,0	224	797 K	797	3.530
TONSIL	16,30	0,0	153			400
UNIVERSAL	7,75	+1,3	3.681	772 K	772	11.517
VISTULA	10,80 ns42	-0,9	531	14.783 S	3.750	
WARTA	57,50	-0,9	700	846 S	846	2.270
G WBK	14,80	+2,8	4.172			5.691
WEDEL	125,00	+5,9	1.460	804 K	804	328
WÓLCZANKA	22,30	-2,6	135	946 S	946	
ŻASADA	5,70	0,0	51	2.373 S	2.373	
ŻYWIEC	210,00	0,0	2.138	2.750 K	2.750	
RAZEM			168.188		949.928	503.017
G WIG	13.861,9	1,4				
G WIG20	1.459,1	1,5				
RYNEK RÓWNOLEGŁY						
AMERBANK	21,90	-0,5	193			850
BETONSTAL	26,60	-9,8	241			2.704
CHEMISKÓR	30,80 nk77	-5,5	484	1.988 K	450	
DOMPLAST	40,90	-2,6	672	363 K	363	3.300
DROSED	41,00 nk41	-0,5	211	2.630 K	1.000	
G ECHO	33,30	+9,9	576			4.950
EFEKT	19,20	0,0	188	253 K	253	1.843
INDYKPOL	12,70	-1,6	588	1.521 S	1.521	16.795
JUTRZENKA	54,50	-0,9	863	582 K	582	2.120
KRAKCHEM	5,00	0,0	291	5.967 S	5.967	11.089
ŁDA	10,00	-4,8	635	623 K	623	27
PLI	12,40	-0,8	1.203			32.250
PPWK	53,00	-0,9	1.904			3.138
PROCHEM	7,60	-3,8	624	1.687 S	1.687	4.982
RAZEM			8.672		12.446	84.048
WIRR	1.847,4	-0,1				

G – nowy najwyższy kurs w ostatnich 52 tygodniach; D – nowy najniższy kurs w ostatnich 52 tygodniach; ns – nadwyżka zleceń sprzedaży; nk – nadwyżka zleceń kupna; z – notowania zawieszone; os – oferta sprzedaży; rs – redukcja sprzedaży. **(PAP)** (MS)

Notowania ciągłe oraz nowy rekord na warszawskiej giełdzie

Ciągła hossa?

8 lipca na parkiecie Giełdy Papierów Wartościowych w Warszawie rozpoczną się notowania ciągłe pięciu wylosowanych wczoraj spółek. Również wczoraj Warszawski Indeks Rynku Podstawowego osiągnął nie notowaną od ponad 2 lat wartość – 13 tys. 861,9 pkt.

Wczoraj poznaliśmy pięć spółek giełdowych, których akcje notowane będą od 8 lipca w systemie notowań ciągłych. Są to: BIG SA, Dębica SA, Elektrim SA, Rolimpex SA oraz BPH SA. Firmy te należą do czołówki giełdowej pod względem kapitalizacji oraz płynności obrotu akcji.

Kursy tych spółek podczas dwóch godzin, od 11 do 13, będą mogły zmieniać się nawet z minuty na minutę i będą ustalane na bieżąco, w zależności od napływających zleceń kupna i sprzedaży. Handel ciągły odbywać się będzie równolegle z notowaniami w systemie jednolitego kursu dnia.

Najpierw, na podstawie zleceń złożonych przed rozpoczęciem sesji, ustalony zostanie kurs otwarcia. Podobnie jak dotychczas, nie będzie on mógł być wyższy lub niższy od ceny z poprzedniego dnia, ustalonej w systemie kursu jednolitego.

Podczas trwania jednej sesji kurs nie będzie mógł się zmienić więcej niż o 10 proc. Jeżeli przekroczy tę barierę, notowania danej spółki zostaną automatycznie zawieszone, a decyzja o poszerzeniu widełek procentowych będzie zależała od przewodniczącego sesji giełdowej.

Warunkiem wzięcia udziału w notowaniach ciągłych będzie złożenie zlecenia o wartości nie mniejszej niż 10 tys. zł. Drobnym ciułaczom pozostaną notowania w dotychczasowym systemie jednolitego kursu dnia.

❁

Notowania ciągłe są normą na wszystkich liczących się w świecie giełdach. Również i w tym przypadku zostaliśmy wyprzedzeni przez giełdy w Pradze i Budapeszcie. Wprowadzenie notowań ciągłych – na początek 5 spółek, a w krótkim okresie kolejnych, na pewno podniesie ocenę warszawskiej giełdy wystawianą przez poważne zachodnie instytucje finansowe. Zaowocuje to liczniejszymi niż dotychczas rekomendacjami kupna polskich akcji i co za tym idzie, wzrostem ich kursów. Notowania ciągłe poprawią również płynność giełdy, co stanowi jedną z barier dla inwestorów, chcących dokonywać na naszym parkiecie bardzo poważnych zakupów.

Na szybkie wprowadzenie tych innowacji bardzo pozytywnie zareagowali giełdowi inwestorzy. Wczoraj Warszawski Indeks Giełdowy osiągnął wartość nie notowaną od ponad 2 lat – 13 tys. 861,9 pkt, a sześć notowanych na warszawskim parkiecie spółek mogło się pochwalić najwyższymi kursami w historii swoich notowań. Rosnące obroty oraz zdecydowana przewaga popytu podczas dogrywek dwustronnych prognozują w najbliższych dniach dalsze wzrosty kursów akcji.

MACIEJ SULIMA

Szkolenie rolników, którzy chcą prowadzić agroturystykę

Wypromować chatę

Jak zabrać się do prowadzenia gospodarstwa agroturystycznego, jak promować swoje usługi i czerpać z nich korzyści – to tylko niektóre z tematów, poruszanych na wtorkowym szkoleniu w Białymstoku. Przygotowali je pracownicy białostockiego Ośrodka Doradztwa Rolniczego.

W Polsce działa już 29 stowarzyszeń gospodarstw agroturystycznych, zrzeszonych w ogólnokrajowej federacji. Przy białostockim ODR powstał Komitet Organizacji Białostockiego Stowarzyszenia Agrobiznesu, który ma pomóc rolnikom chętnym do wprowadzenia agroturystyki.

Oprócz ogólnych wskazówek grupa ponad 50 uczestników spotkania z zainteresowaniem wysłuchała referatu o tym, skąd zdobyć finanse na dostosowanie swojej zagrody i domu do potrzeb turystów oraz w jaki sposób opracować biznesplan. Poruszano również problemy promocji własnej działalności, związanych z nią regulacji prawnych i podatkowych oraz podstawowych wymagań sanitarnych.

Szkolenie uzupełnią wyjazdy do Warmińskiego Stowarzyszenia Agroturystycznego i Suwalskiej Izby Turystycznej, planowane na wrzesień lub październik br.

BK

Przed wyborami do izb rolniczych

Nieobecni nie mają racji

Przedstawiciele 15 gmin z terenu województwa łomżyńskiego wzięli udział w niedzielnej naradzie zorganizowanej przez Łomżyńską Izbę Rolniczą i „Solidarność" Rolników Indywidualnych. Spotkanie dotyczyło problematyki związanej ze zbliżającymi się wyborami do izb rolniczych.

Prace nad utworzeniem samorządu rolników rozpoczęli parlamentarzyści sejmu X kadencji. Jednym z nich był Ryszard Kraszewski – obecny prezes Łomżyńskiej Izby Rolnej.

– Mimo zaawansowania prac do uchwalenia ustawy nie doszło. Był to efekt braku zainteresowania ze strony tych sił politycznych, które obecnie tworzą koalicję rządzącą – stwierdził prezes Kraszewski.

Na terenie kilku województw, m.in. łomżyńskiego, doszło więc do oddolnej inicjatywy. W 1990 roku powstała Łomżyńska Izba Rolna. Przedsięwzięcie, bardziej komercyjne niż samorządowe, nie spotkało się z aprobatą ówczesnych władz.

– Kiedy doszło do konkretyzowania umów o sprzedaży płodów rolnych łomżyńskich rolników na Wschód, okazało się, że nikt nie chce nam pomóc. W związku z tym ograniczyliśmy działalność izby – opowiada Kraszewski.

Tymczasem, według prezesa, pod naciskiem Unii Europejskiej koalicjanci podjęli działania zmierzające do powstania w kraju rolniczych samorządów.

14 grudnia ubiegłego roku ustępujący prezydent Lech Wałęsa podpisał ustawę o izbach rolniczych. W oparciu o nią przeprowadzono sondażowo wybory w Poznańskiem i Bielskiem. W Łomżyńskiem odbędą się prawdopodobnie we wrześniu.

– Ustawa nie jest najlepsza. Przewiduje ona bowiem faktyczne podporządkowanie izb administracji państwowej, która będzie miała w sposób istotny możliwość wpływania na ich działalność. Mimo to będziemy się starali wprowadzić do izb swoich członków. Nieobecni nie mają przecież racji – skwitował prezes Kraszewski.

(ata)

NOTOWANIA Z KANTORÓW – 26.06.96 r. (za 100)

KANTOR	DOLAR		MARKA		FUNT Bryt.		FRANK Fr.	
	kupno	sprzed.	kupno	sprzed.	kupno	sprzed.	kupno	sprzed.
„OCEAN", Białystok	270,00	271,50	177,00	178,30	414,00	417,50	52,00	53,00
„U KLEMENSA", Ełk	269,00	272,00	177,00	179,00	400,00	420,00	50,00	52,00
„ORBIS", Giżycko	269,50	272,00	176,50	178,00	413,00	417,00	51,50	53,00
„LOMBARD", Łomża	270,00	272,00	177,00	179,00	410,00	420,00	51,00	52,00
„NON STOP", Suwałki	269,00	273,00	176,00	178,50	411,00	415,00	51,00	52,50
„LOMBARD ZŁOTO", Zambrów	270,80	271,30	177,50	178,00	418,00	423,00	52,00	52,60
Kurs NBP	269,48	279,20	175,65	179,19	414,84	423,22	51,84	52,88

12811
DH POLUX
WYROBY SZWEDZKICH HUT
- kształtowniki zimno- i gorącogięte
- profile zamknięte
- stale specjalne
Warszawa - (022) 48 99 16
Częstochowa, ul. Kilińskiego 23
tel./fax (034) 61 55 23
Gdynia - tel./fax (058) 24 82 52

BSB Białostocka Szkoła Biznesu
prowadzi nabór do
POLICEALNEGO STUDIUM BIZNESU
I POLICEALNEGO STUDIUM TURYSTYKI I HOTELARSTWA
ul. Krakowska 9, tel. 42 66 82
13140

Ogłoszenia i reklamy do Gazety Współczesnej
w ZAMBROWIE
przyjmują agencje
MOK
Al. Wojska Polskiego 37c
tel. (0-86) 71-27-99
"GLOBTOUR"
Al. Wojska Polskiego 22
tel./fax (0-86) 71-25-25,

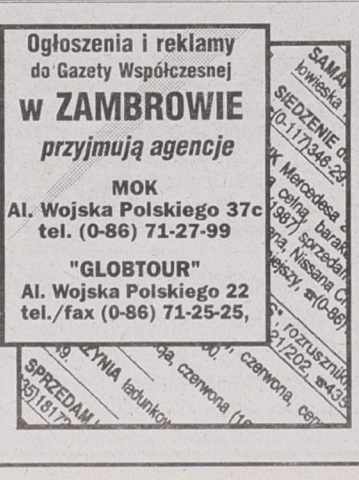



Nasze biuro ogłoszeń
ul. Suraska 1

prezentacje gmin we „Współczesnej”

ZAMBRÓW

Na skrzyżowaniu szlaków

Historia Zambrowa liczy ponad 700 lat. Najstarsza wzmianka o Zambrowie, jako wsi książęcej, pochodzi z 1283 r. Prawa miejskie Zambrów otrzymał ok. 1420 r. (dokumenty lokacyjne zaginęły podczas wojny z zakonem krzyżackim).

Zambrów położony na skrzyżowaniu szlaków handlowych był początkowo własnością książąt mazowieckich, a następnie miastem królewskim. W 1538 r. król Zygmunt Stary potwierdził prawa miejskie Zambrowa. Wówczas miasto prężnie się rozwijało, jednak w II połowie XVII w. nastąpił stopniowy upadek miasta, głównie w wyniku klęsk żywiołowych i wojen.

Ponowny rozwój miasta przypadł dopiero na pierwszą połowę XIX w. i wiązał się z przebiegającym tędy traktem Warszawa – Białystok – Petersburg.

Po powstaniu styczniowym, w wyniku represji władz rosyjskich, Zambrów utracił prawa miejskie. Odzyskał je w 1919 r.

W II połowie XIX w. Rosjanie wybudowali tu kompleks koszar dla dwóch pułków piechoty. W 1917 r. w zambrowskich koszarach stacjonował I Pułk Piechoty Legionów pod dowództwem E. Rydza-Śmigłego. Okres międzywojenny zaznaczył się rozwojem miasta. Odpowiednie znaczenie nadawał miastu stacjonujący w Zambrowie 71 Pułk Piechoty i Szkoła Podchorążych Rezerwy.

W 1939 r. miasto zamieszkiwało ponad 7,5 tys. osób, w tym ok. 50 proc. ludności żydowskiej. Obie okupacje, sowiecka i niemiecka, wyniszczyły miasto. Po wojnie Zambrów liczył 5 tys. mieszkańców. Istotną zmianę i szansę na rozwój miasta przyniosła budowa w latach pięćdziesiątych zakładów przemysłu bawełnianego. Od 1955 r. mieściła się tu siedziba powiatu. Lata 1975-1990 to okres stagnacji w rozwoju miasta.

Obecnie Zambrów jest drugim co do wielkości miastem województwa łomżyńskiego. Liczy sobie niemal 25 tys. mieszkańców.

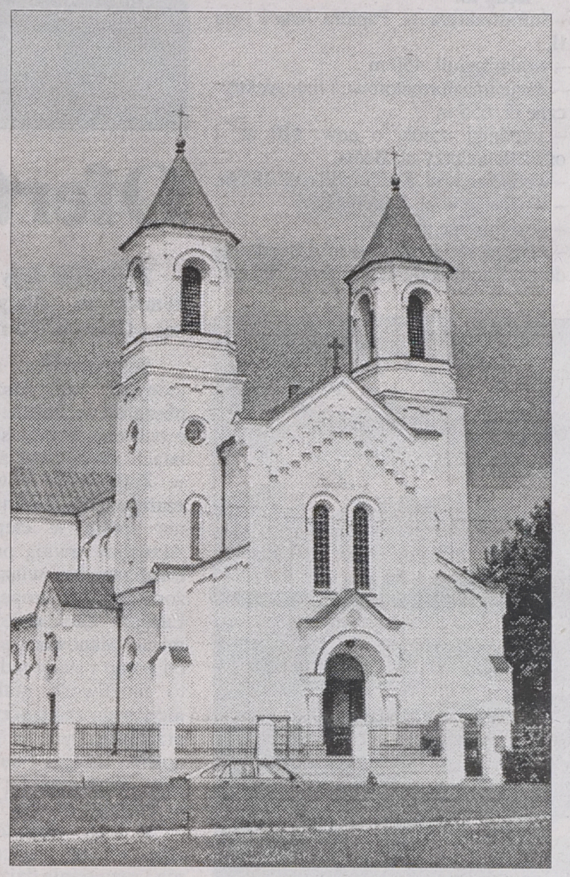

Spośród zabytków Zambrowa wyróżnia się Kościół pw. Trójcy Świętej zbudowany w II połowie XIX w. w stylu neoromańskim na planie krzyża łacińskiego oraz XIX-wieczne koszary – kompleks dwudziestu budynków.

Fot. I. Wysocki



Za tydzień Mikołajki

W następny czwartek, 4 lipca, ukaże się w „Gazecie” kolejny specjalny dodatek prezentujący gminę naszego regionu. Tym razem przybliżymy naszym Czytelnikom lokalne problemy, osiągnięcia i sukcesy suwalskiej gminy Mikołajki.

Gospodarka miasta

Zambrów jest drugim, co do wielkości, miastem w województwie łomżyńskim i pełni funkcję centrum regionalnego dla południowej części województwa łomżyńskiego.

Zambrów jest gminą o charakterze miejskim. Według stanu na 1995 rok, miasto liczy ok. 24.000 mieszkańców i zajmowało obszar 19,1 km^2. Mieszkańcy miasta są zatrudnieni przede wszystkim w przemyśle i sferze produkcji niematerialnej. Największym zakładem przemysłowym, nie tylko w mieście, ale i w całym województwie łomżyńskim, są Zambrowskie Zakłady Przemysłu Bawełnianego „Zamtex”, zatrudniające ok. 1800 pracowników. Inne branże przemysłowe to: przetwórstwo rolno-spożywcze (Okręgowa Spółdzielnia Mleczarska, Zakłady Mięsne „Netter”, Przetwórnia Owoców i Warzyw „Priovitus”, młyn zbożowy, wytwórnie makaronów), mechanika precyzyjna i telekomunikacyjna („Telzam”, „Laser”, „Elmeks”), przemysł drzewny (Spółdzielnia Pracy Przemysłu Ludowego i Artystycznego „Cepelia”) i budownictwo („PREFBUD”, „REM-BUD”).

W ostatnich latach władze miasta podjęły znaczny wysiłek w celu modernizacji i rozbudowy infrastruktury komunalnej. W 1994 roku (po 2 latach budowy) oddana została do użytku nowoczesna oczyszczalnia ścieków. Rozbudowana została ciepłownia miejska, zainstalowano w niej (pierwszą w woj. łomżyńskim) instalację odsiarczania spalin. Wybudowano i uruchomiono nowe ujęcia wody, zabezpieczające potrzeby miasta do roku 2010. W 1993 r. uruchomiona została przez TP S.A. nowoczesna centrala telefoniczna (o pojemności 5000 numerów) umożliwiająca automatyczne połączenia międzymiastowe i międzynarodowe. Poważnym zadaniem inwestycyjnym w najbliższych latach będzie gazyfikacja miasta.

Z inicjatywy władz samorządowych Zambrowa i sąsiednich gmin w 1991 r. powstał Zambrowski Związek Gmin, stawiający sobie za cel telefonizację gmin wiejskich, a w dalszej kolejności współpracę gmin w innych dziedzinach (m.in. w sferze ochrony środowiska).

Cepelia

Spółdzielnia "Zambrowski Przemysł Ludowy", ul. Polowa 14, tel./fax (086) 71-27-56, powstała w 1953 r.

Obecnie produkujemy meble regionalne i współczesne oraz galanterię drewnianą. 92% produkcji przeznaczonej jest na eksport, 8% na rynek krajowy. Zatrudniamy 50 osób.

13575

ZAMBRÓW JW

PRZEMYSŁOWO - HANDLOWY

MŁYN

Jerzy Wysocki

ZAMBRÓW JW

Zakład kontynuuje tradycje od 1900 roku.

W 1993 roku powstał nowy Młyn wykorzystując doświadczenie pokoleń i wiedzę współczesną opartą o najnowszą technologię przetwórstwa zbóż. Wyroby produkowane są wysokiej jakości, spełniają wymogi odbiorców i posiadają duży popyt na rynku. Dowodem troski o wszystkich klientów w czasie zmieniających się potrzeb i technologii podjęta została decyzja o budowie Młyna w Giżycku, który sprosta najwyższym potrzebom i wymaganiom absolutnie wszystkich klientów.
Wiążąc się współpracą z nami gwarantujemy satysfakcję na dziś i jutro.

Oferujemy:

Mąki piekarnicze:
1. Mąka T 450
2. Mąka T 500
3. Mąka T 850
4. Mąka T 720
5. Kasza manna

Mąki paczkowane:
1. Mąka tortowa (T 450)
2. Mąka poznańska
3. Mąka wrocławska
4. Mąka zambrowska
5. Kasza manna

13601

18-300 Zambrów, ul. Ostrowska 58, tel./fax (0-86) 71-44-56

tb

GAZETA współczesna

Inwestycje w Zambrowie

W budżecie miasta na 1996 r. zaplanowano na realizację inwestycji kwotę 6.656.000 zł, co stanowi prawie 37% całego budżetu. Plan zadań inwestycyjnych sporządzony został w oparciu o plan dochodów, wnioski radnych do budżetu i „Założenia rozwoju miasta Zambrów na lata 1996-2005".

Przy konstruowaniu planu inwestycji uwzględniono przede wszystkim niezbędne potrzeby w tym zakresie, biorąc pod uwagę zadania kontynuowane oraz wnioski mieszkańców, deklarujących partycypację w kosztach.

W roku bieżącym kontynuowana będzie budowa bardzo potrzebnej nowej szkoły podstawowej oraz takie inwestycje jak nowe wysypisko odpadów w Czerwonym Borze, targowicę rolną, nowy cmentarz komunalny.

Kontynuowana jest również budowa infrastruktury technicznej pod budownictwo, czyli kanalizacja sanitarna, wodociągi, linie elektryczne, kanał c.o.

Planowane jest w 1996 r. rozpoczęcie dużej inwestycji, jaką jest gazyfikacja miasta.

Dużych nakładów wymaga jeszcze uzbrojenie podziemnych terenów osiedli. Dopiero po wykonaniu sieci podziemnych można będzie wykonać utwardzoną nawierzchnię dróg. Planowane jest rozpoczęcie budowy ulic: Poświętna, Łąkowa, Ogrodowa.

A oto najważniejsze inwestycje miejskie:

1. Budowa Szkoły Podstawowej nr 2

W roku bieżącym planuje się zakończenie I etapu budowy szkoły, który obejmuje przede wszystkim budynek dydaktyczny. Od września rozpocznie naukę w tej szkole ok. 950 uczniów.

Koszty, jakie zostaną poniesione na budowę szkoły w br., szacowane są na ok. 2.600.000 zł. Przygotowana również będzie dokumentacja na II etap tej inwestycji, który obejmie dokończenie budynku żywieniowego, wykonanie ukształtowania terenu i boisk oraz budowę hali sportowo-widowiskowej. Budowa hali będzie współfinansowana przez Urząd Kultury Fizycznej i Turystyki.

2. Wysypisko odpadów w Czerwonym Borze

Planowane wydatki w 1996 r. wynoszą 750.000 zł, natomiast całkowity koszt tej inwestycji wyniesie ok. 1.460.000 zł. Wykonana jest już kompletna dokumentacja techniczna.

Zakres robót obejmie:

– wykończenie niecki o pojemności ok. 128.000 m^3, na obszarze 1,8 ha,
– uszczelnienie niecki geomembraną,
– drenaż wysypiska,
– obwałowanie i ogrodzenie,
– budynek administracyjno-socjalny,
– drogę dojazdową,
– boksy na surowce wtórne.

Aktualnie przygotowujemy się do przetargu nieograniczonego. Zapraszamy wykonawców.

3. Budowa ulic

W 1995 r. wykonane zostały projekty techniczne budowy ulic: Poświątna, Łąkowa, Ogrodowa.

Według kosztorysów wstępnych koszt całkowity robót wyniesie 3.177.714 zł.

Na budowę ulic w 1996 r. przeznaczono kwotę 502.000 zł. W ramach tych środków wykonane zostaną:

– komplet prac przy ulicy Łąkowej (na długości 30 m, wykończona zostanie kanalizacja deszczowa, sanitarna, nawierzchnia jezdni, chodniki, zatoki i wjazdy),

– ciąg pieszy od ul. Łomżyńskiej do ul. Sienkiewicza o długości 75 m, w tym nawierzchnia 225 m^2, ogrodzenie 150 m, przebudowa kanalizacji deszczowej 140 m, przebudowa wodociągu, przebudowa oświetlenia,

– ul. Poświątna o długości 1300 m – budowa kanału sanitarnego, kanału deszczowego,

– ul. Ogrodowa,



Kolumna sponsorowana przez UM Zambrów

13.645

4. Kanalizacja sanitarna

Wybudowana zostanie kanalizacja sanitarna na os. „Konopnickiej" o długości 1392 m, na ul. Poświątna o dł. 1300 m wraz z lokalną przepompownią ścieków i kanałem tłocznym oraz na osiedlu jednorodzinnym przy ul. Papieża JP II, o długości 1100 m.

5. Plac targowy

Budowa nowej targowicy rolnej rozpoczęta została w 1995 r. W roku bieżącym planuje się dokończenie i przekazanie do użytku w tym:

– plac targowy o pow. 27 657 m^2,
– parking 5529 m^2,
– drogę dojazdową,
– budynek administracyjny,
– sieci elektryczne,
– sieci wodno-kanalizacyjne.

Koszt prac wykonanych w tym roku wyniesie 630.000 zł.

6. Cmentarz komunalny

W tym roku planuje się wykończenie robót na kwotę 164.000 zł i przekazanie cmentarza do użytkowania.

Roboty przy budowie cmentarza obejmują:

– budowę drogi i ogrodzenia,
– wodociągu o długości 672 m,
– alejki o pow. 2737 m^2,
– oświetlenia drogi i parkingu – 357 m.

7. Gazyfikacja miasta

Planuje się wykonanie sieci średniego ciśnienia o długości 10 km i około 500 przyłączy na trasie od stacji redukcyjnej poprzez ulicę Polną, Mazowiecką, Świętokrzyską, Wilsona, Łomżyńską do osiedla „Konopnickiej".

8. Budowa kanału c.o. o długości 952 m

Inwestycja ta realizowana jest przez Zakład Wodociągów, Kanalizacji i Energetyki Cieplnej. Z budżetu miasta przekazane zostały środki na zakup materiałów.

9. Inwestycje z partycypacją

W ramach kwoty 120.000 zł, realizowane będą prace, w których partycypują mieszkańcy, wnosząc wkład własny.

Będą to:

– infrastruktura os. Papieża Jana Pawła II,
– wodociągi dł. 450 m,
– stacje transformatorowe i linie elektryczne dł. 655 m,
– chodniki, zatoki o pow. 210 m^2 i oświetlenie przy ul. Bema,
– wodociąg w ul. Kościuszki o dł. 185 m,
– wodociąg w ul. Łomżyńskiej
– dokończenie dł. 75 m,
– ciąg pieszo-jezdny od ul. Cmentarnej do os. Raginisa dł. 125 m pow. 700 m^2.

10. Infrastruktura techniczna na os. przemysłowym

Planuje się rozpoczęcie budowy uzbrojenia terenu przemysłowo-usługowego, położonego pomiędzy al. Wojska Polskiego a drogą do Wądołk. Koszt planowanych robót 80.000 zł.

11. Dokumentacja techniczna nowych zadań

– projekt IV etapu kanalizacji sanitarnej os. Konopnickiej,
– projekt kanału sanitarno-tłocznego od os. Rola do ul. Magazynowej,
– projekt techniczny kanału sanitarnego przy ul. Łomżyńskiej,
– projekty infrastruktury na osiedlu domków jednorodzinnych – Papieża Jana Pawła II oraz na osiedlu przemysłowym,
– projekt ulicy Orzeszkowej.

Fot. I. Wysocki



Oferta gospodarcza

Zambrów leży na skrzyżowaniu ważnych tras komunikacyjnych: Warszawa – Białystok – Wilno – Petersburg (projektowana Via Baltica) i Olsztyn – Łomża – Lublin.

Województwo łomżyńskie jest jednym z najczystszych ekologicznie obszarów w Polsce. Właśnie w trosce o ochronę środowiska naturalnego, w latach 1992-1994, zbudowana została w Zambrowie nowoczesna oczyszczalnia ścieków i instalacja odsiarczania spalin w ciepłowni miejskiej. Aktualnie trwają prace projektowe i lokalizacyjne związane z budową gazociągu transeuropejskiego z Rosji do Europy Zachodniej. Na obrzeżach miasta planowana jest lokalizacja stacji pomp i stacji redukcyjnej. Stworzy to możliwość praktycznie nieograniczonego zasilania miasta i zakładów przemysłowych w gaz ziemny (jako nośnik energii i surowiec do produkcji). Realizacja tej inwestycji powinna nastąpić do 1997 r.

Z tych względów Zambrów jest atrakcyjnym miejscem do inwestowania i rozwijania działalności gospodarczej. Miasto posiada znaczne tereny z przeznaczeniem pod budownictwo przemysłowo-usługowe, handlowe i mieszkaniowe.

OFERTA ZAGOSPODAROWANIA WOLNYCH TERENÓW

1. Os. „Rola" teren uzbrojony pod budowę domów jednorodzinnych – 61,3 ha, 44 działki.

2. Teren pod przemysł i usługi – 3,5 ha, 12 działek.

3. Os. „Centrum" – teren pod budownictwo wielorodzinne i usługi, częściowo uzbrojony – 1,6 ha.

4. Teren przy trasie Warszawa – Białystok pod obsługę ruchu turystycznego – 1,4 ha.

5. Teren przy trasie Warszawa – Białystok, baza hotelowo-usługowa – 8,5 ha.

WIĘKSZE ZAKŁADY PRACY DO KOOPERACJI:

1. **ZZPB „ZAMTEX"**, al. Wojska Pol. 27, tel. (086) 71-21-01 – producent przędz, tkanin i konfekcji bawełnianych.

2. **Okręgowa Spółdzielnia Mleczarska** Zambrów, ul. Polowa 8, tel. (086) 71-20-29 – produkuje: masło, serki homogenizowane terminizowane, twarogi.

3. **Spółdzielnia Pracy i Przemysłu Ludowego i Artystycznego** „Cepelia" Zambrów, ul. Łomżyńska 69, tel. (086) 71-27-47 – jest producentem mebli ludowych regionalnych, galanterii drzewnej na eksport.

4. **„Telzam"** Zambrów, al. Wojska Pol. 33, tel. (086) 71-23-65 – produkcja, instalacja i serwis abonenckich centrali telefonicznych DGT 2100.

5. **Zakłady Mięsne „NETTER"** Zambrów, ul. Mazowiecka 53, tel. (086) 71-21-89 – oferuje szeroki wybór wyrobów wędliniarskich i mięsa.

6. **„Pref-Bud"** s.c. Sławomir Drożęcki, Janusz Przestrzelski Zambrów, ul. Białostocka 26, tel. (086) 71-43-55 – produkuje słupy energetyczne i telefoniczne, studnie kablowe.

7. **„PROVITUS"** spółka cywilna Zambrów, ul. Magazynowa nr 4, tel. (086) 71-44-56 – skup i przetwórstwo owoców, warzyw i runa leśnego.

8. **Młyn** – Jerzy Wysocki Zambrów, ul. Ostrowska 58, tel. (086) 71-44-56 – mąka pszenna, kaszka wysokoglutenowa makaronowa.

9. **„ELMEX"** – Zambrów, ul. Legionowa nr 3, tel. (086) 71-31-38 – produkcja mechaniczna (precyzyjna).

Fot. I. Wysocki

OGŁOSZENIE

Zarząd Miasta Zambrów ogłasza II pisemny przetarg ofertowy nieograniczony na sprzedaż działek budowlanych według poniższego zestawienia:

Lp.	Nr. działki	pow. m^2	cena wywoławcza zł	wysokość wadium zł
1.	2878	630	6.420,00	700,00
2.	2879	630	6.420,00	700,00
3.	2880	630	6.420,00	700,00

Przedmiotowe grunty posiadają urządzoną księgę wieczystą KW nr 18098, położone są w południowej części m. Zambrów i przeznaczone są pod jednorodzinne budownictwo mieszkaniowe wolno stojące.

Wadium w podanej wyżej wysokości należy wpłacić w kasie Urzędu Miejskiego, pokój 233, w dniu przetargu do godz. 9.00. Przetarg odbędzie się w dniu 16 lipca 1996 r., o godz. 10.00, w sali nr 223 przy ul. Fabrycznej 3.

Pisemne oferty zawierające imię, nazwisko i adres oferenta, datę sporządzenia oferty, numer działki i oferowaną cenę oraz oświadczenie, że oferent zapoznał się z warunkami zabudowy należy składać w Urzędzie Miejskim w Zambrowie, pokój 225, w terminie do dnia 15 lipca 1996 r. do godz. 15.00.

Wpłacone wadium przez uczestnika, który przetarg wygra, zostanie zaliczone na poczet ceny nabycia. Pozostała kwota nabycia powinna być uiszczona przed zawarciem notarialnej umowy.

Wadium ulega przepadkowi w razie uchylenia się uczestnika, który przetarg wygrał, od zawarcia umowy notarialnej.

Zastrzega się prawo unieważnienia przetargu bez podania przyczyn. Przetarg niniejszy przeprowadzony jest w oparciu o zarządzenie Ministra Gospodarki Przestrzennej i Budownictwa z dnia 19 czerwca 1991 r. w sprawie przetargów na nieruchomości stanowiące własność Skarbu Państwa lub własność gminy (MP nr 21 poz. 148).

Mam czyste sumienie



Z Lechem Feszlerem, burmistrzem Zambrowa, rozmawia Agnieszka Żero

– Jest pan burmistrzem już drugą kadencję. Gdyby pan spróbował podsumować dokonania samorządu w tym okresie, co należałoby wymienić?

– W 1990 r., po pierwszych wyborach samorządowych, zderzyliśmy się z problemem osiedli mieszkaniowych, budowanych bez wody, kanalizacji, energii i dróg.

Np. jedno z osiedli domków jednorodzinnych zasilane było przez 6 lat prowizoryczną linią elektryczną. Mieszkańcy, którym paliły się bezpieczniki, na jednej z pierwszych sesji zażądali rozwiązania tego problemu. W podobnej sytuacji znajdowały się inne osiedla, a wręcz całe miasto, które pozbawione było podstawowych mediów infrastruktury technicznej.

Braki wody, ciepła, energii, a także oczyszczalni ścieków, wysypiska śmieci nie tylko nie pozwalały na rozwój, ale uniemożliwiały bieżące funkcjonowanie miasta. Dlatego też odrodzony samorząd musiał zrobić to, o czym zapomniały poprzednie władze. Należało jednak robić mądrze i rozsądnie, pamiętając o tym, że sami musimy za to płacić. Poprawianie błędów poprzedników kosztuje drogo (przebudowa złej linii, o której mówiłem, kosztowała nas ok. 300 mln zł). Dlatego też nie można było zaczynać od nawierzchni dróg (jak to poprzednio czyniono), a od energii elektrycznej, kanalizacji sanitarnej, a dopiero wtedy można wykonać kanalizację deszczową i drogę. W 1990 nie mogliśmy nawet zacząć od kanalizacji sanitarnej, bo nie mieliśmy oczyszczalni ścieków. Stąd jednym z pierwszych zadań, jakie sobie samorząd wyznaczył, była budowa oczyszczalni ścieków. Nawiasem mówiąc, budowa została rozpoczęta w końcówce lat osiemdziesiątych, jednak zaprojektowano ją na 50-tysięczne miasto, czyli dwa razy tyle, ile liczy sobie Zambrów obecnie. Przejęta technologia nie spełniała nowych warunków ochrony środowiska. Zanim więc budowa została ukończona, już należało przystąpić do jej modernizacji. Zmieniliśmy projekt i technologię. Budowa trwała 2 lata i kosztowała miasto, a więc jego mieszkańców, ok. 50 mld zł. Oddaliśmy ją do użytku w 1994 r.

Był to również jeden z pierwszych elementów tworzenia warunków do funkcjonowania miasta. Po wybudowaniu oczyszczalni logiczne stało się uporządkowanie gospodarki ściekowej. Rozpoczęliśmy ją od budowy kanalizacji ściekowej na osiedlach domków jednorodzinnych.

– Były to zarazem inwestycje proekologiczne...

– Oczywiście. Tu powinienem wspomnieć o jeszcze innych podobnych przedsięwzięciach. Miasto nie posiadało odpowiedniej mocy ciepła. Istniejąca w Zambrowie ciepłownia miejska już nie wystarczała na ogrzanie nowych osiedli wielorodzinnych, takich jak „Wschód", czy nowo powstające „Północ". Konieczna więc była budowa nowego bloku energetycznego, który oddaliśmy do użytku w 1993 r., już z prototypową linią odsiarczania spalin (pierwszą w województwie).

Również w 1993 r. wybudowaliśmy nowe ujęcia wody, które zabezpieczają wodę dla miasta, aż do roku 2010.

Te główne elementy infrastruktury technicznej stwarzają warunki zarówno do rozwoju budownictwa, a także do funkcjonowania podmiotów gospodarczych, a przecież właśnie tworzenie tych warunków to główne zadanie samorządu.

– Zambrów wcześniej przejął szkoły niż inne gminy, czy to było właściwe posunięcie?

– Z perspektywy czasu mogę powiedzieć, że zrobiliśmy bardzo dobrze. Początkowo, owszem, były obawy i to zarówno z naszej strony, jak i ze strony nauczycieli. Do przejęcia szkół przez gminę byliśmy gotowi już w 1993 roku, ale wycofaliśmy się z powodu jednostronnych decyzji MEN, które podjęło decyzję o podwyżkach dla nauczycieli, nie konsultując jej z gminami i nie zwiększając odpowiednio subwencji. Decyzję o przejęciu szkół odłożyliśmy, ale tylko na rok. W zasadzie też od 1991 r. dokładaliśmy do szkół przeznaczając z budżetu środki na dofinansowanie oświaty. W związku z tym postanowiliśmy przejąć pełną odpowiedzialność i nie odkładać tej sprawy, choć pojawiły się w Radzie Miasta głosy, że kończy się kadencja, że należy sprawę rozstrzygnąć dopiero po nowych wyborach. Przeważył jednak pogląd, że inwestycja w dziecko, jest inwestycją w naszą przyszłość. Z perspektywy czasu decyzję tę oceniam jako bardzo trafną.

– Może więc i do przejęcia służby zdrowia jesteście już przygotowani?

– Mieliśmy taką propozycję od lekarza wojewódzkiego. Osobiście uważam, że samorząd powinien zarządzać wszystkimi dziedzinami, od których zależy funkcjonowanie miasta, a do takich należy również opieka nad zdrowiem mieszkańców. To w moim biurze kumulują się prośby mieszkańców o interwencję i to w dziedzinach, które zarządzane są z Łomży lub Białegostoku. Jednakże z przejęciem służby zdrowia sprawa jest bardziej skomplikowana, gdyż nie są nam znane zasady, zgodnie z którymi przebiegałoby jej finansowanie. Brak reformy ubezpieczeń i związanej z nią służby zdrowia nie stwarzają jeszcze warunków do jej przejęcia.

Chcielibyśmy natomiast przejąć drogi wojewódzkie, których mamy w Zambrowie 11,4 km. Samorząd głównie finansuje ich budowę oraz ponosi przed mieszkańcami moralną odpowiedzialność za ich stan, nie mając na to żadnego wpływu, bo zarządza nimi wojewoda. Ubiegamy się o ich przejęcie, jednak dwukrotnie wojewoda nam odmówił, obecnie złożyliśmy trzeci wniosek.

– Jakie inwestycje planowane są w Zambrowie w tym roku?

– Przystępujemy do gazyfikacji miasta. Jesteśmy już po przetargu i rozpoczynamy gazyfikację od osiedli domków jednorodzinnych. Jest to też zresztą inwestycja proekologiczna, gdyż pozwoli na stopniowe wyeliminowanie kotłowni węglowych. Kolejną inwestycją, od której zależy los miasta, jest wysypisko śmieci. Obecne możemy wykorzystywać tylko do roku 1997. Przez wiele lat funkcjonowało zresztą na dziko. Uporządkowaliśmy stan prawny wysypiska, niemniej jednak musimy zacząć budować nowe. Trochę czasu zajęło nam znalezienie odpowiedniego terenu. Obecnie pozyskaliśmy na ten cel dawne wyrobiska żwirowe na poligonie wojskowym. Posiadamy już komplet dokumentacji technicznej i obecnie przygotowujemy przetarg na jego wykonanie. W tym roku powinniśmy rozpocząć budowę. Zaproponowaliśmy też okolicznym gminom skorzystanie z tego wysypiska, co pozwoli im rozwiązać problem wywozu śmieci. A i okoliczne lasy będą bardziej czyste.

We wrześniu natomiast planujemy oddanie do użytku nowej szkoły, odciąży to istniejącą szkołę pracującą w systemie zmianowym. Jest to jednocześnie zakończenie I etapu – budynek szkolny i blok żywieniowy. W następnym – chcemy pobudować salę gimnastyczną, służącą również miastu. Obecnie ogłoszony jest przetarg na opracowanie dokumentacji.

– I tu już wkraczamy w sferę planów na przyszłość, czy dotyczą one również terenów przy zalewie?

– Tak, ale to potrwa parę lat, chociaż mamy już sporządzone plany zagospodarowania tego terenu. Wcześniej jednak chcielibyśmy przy projektowanej sali gimnastycznej pobudować kryty basen – kolejny obiekt sportowy. Zambrów nie posiada w tej chwili żadnego basenu. Stopniowo powstające obiekty sportowe złożą się na cały kompleks sportowo – rekreacyjny, a jest to obszar w pobliżu terenów przylegających do zalewu. Przy samym zalewie natomiast planujemy budowę parku miejskiego. Zalew niedawno był czyszczony, ale nie ma tam jeszcze plaży czy kąpieliska. Ale to propozycje na następne lata. Myślę jednak, że zalew wraz z okalającym go terenem będą tworzyć w centrum miasta naprawdę ładne miejsce do rekreacji i wypoczynku.

– Musimy jeszcze powrócić do opisywanej w prasie sprawy płatnych koncesji na alkohol. Sąd pierwszej instancji uznał pana winnym. Sąd Wojewódzki oddalił zarzuty i umorzył sprawę. Czy w trakcie toczącego się przeciwko panu postępowania, nie myślał pan o ustąpieniu z urzędu?

– Nie czułem się winny. Sumienie miałem czyste, a pieniądze wpłacane były dobrowolnie na ściśle określony cel. Skorzystała na tym oświata, która i tak jest w tragicznej sytuacji. Uważam, że wyrok był dla mnie krzywdzący. Autorytety z dziedziny prawa sugerowały nawet polityczny podtekst sprawy. Jednak zaraz po wyroku Sądu Rejonowego, mimo przekonania o słuszności swoich decyzji, na posiedzeniu Zarządu, a później na sesji Rady Miejskiej złożyłem wolę ustąpienia ze stanowiska. Pozostałem do dyspozycji radnych. Rada Miejska udzieliła mi swojego poparcia. Chciałbym jeszcze dodać, że około 2 miesięcy temu oglądałem w telewizji relację z pracy Sejmu. Trwają prace nad znowelizowaniem ustawy o wychowaniu w trzeźwości. I oto okazuje się, że proponowane są takie rozwiązania, jakie myśmy stosowali dotychczas. Wyprzedziliśmy rozwiązania legislacyjne, które dawno powinny powstać. Cieszę się, że Sąd Wojewódzki uwolnił mnie z zarzutów, pewien niesmak jednak pozostał.

– Dziękuję za rozmowę.

Fot. I. Wysocki

HURTOWNIA TKANIN BAWEŁNIANYCH
"WOBAR"
ELEGANCKA ODZIEŻ DAMSKA
HURT - DETAL
13576
18-300 Zambrów, ul. Mazowiecka 55, tel./fax (086) 716-937

Bank Spółdzielczy w Zambrowie, ul. Białostocka 2,
tel./fax (086) 71-44-42, tel. (086) 71-35-76, 71-28-80
Świadczymy usługi w zakresie:
❑ rozliczeń ❑ oszczędności ❑ kredytów ❑
Zapraszamy w godzinach:
❑ codziennie 7.30-17.00 ❑ w soboty 7.30-12.30
13357
Z Bankiem Spółdzielczym pewniejsza przyszłość

Wand-Pol
Zambrów, Aleja Wojska Polskiego 69
tel./fax (086) 71 45 99
PRZEDSTAWICIEL PRODUCENTÓW
NIDA GIPS
DOLINA NIDY
WYTWÓRNI KLEJÓW I ZAPRAW "ATLAS"
MOSTOSTAL SIEDLCE

ZAKŁADY MIĘSNE
Zakłady Mięsne neter
ZAPEWNIAMY
W CIĄGŁEJ SPRZEDAŻY
PEŁNY ASORTYMENT
NASZYCH WYROBÓW
Zapraszamy do trzech naszych zakładów:
Nr 1
18-300 Zambrów
ul. Mazowiecka 53
tel. 71-21-89,
fax 71-30-02
Nr 2
18-220 Czyżew
ul. Kościelna 13
tel. 755-277
Nr 3
17-100 Bielsk Podlaski
ul. Brańska 116
tel. 50-08, 50-09
13553

Turniej Tańca Towarzyskiego

Na początku czerwca odbył się IV Ogólnopolski Turniej Tańca Towarzyskiego o Puchar Burmistrza Zambrowa. Spośród zaproszonych gości przybyli wielokrotni mistrzowie Polski par zawodowych – Barbara i Wojciech Przemienieccy.

W imieniu gospodarzy Turniej otworzył Andrzej Gniazdowski, przewodniczący Rady Miasta, natomiast Janusz Zieliński dyrektor SP Nr 4 i prezes Klubu Tańca Towarzyskiego „Oskar" podziękował wszystkim sponsorom, sympatykom tańca towarzyskiego, bez których udziału turniej nie byłby możliwy.

W eliminacjach tanecznych brało udział 88 par z 18 klubów tańca towarzyskiego działających w Białymstoku, Ełku, Ostrołęce, Suwałkach, Warszawie, Kętrzynie, Morągu, Gołdapi i Zambrowie.

Po raz pierwszy odbył się mały wewnętrzny turniej dla par z autorskiej klasy tanecznej.

W kategorii 15 lat i powyżej eliminacje odbywały się w dwóch stylach: latynoamerykańskim i standardzie. Puchar Burmistrza Zambrowa pojechał do Ostrołęki. Zdobyła go para z ostrołęckiego klubu „Avis".



Bezrobocie

Według statystyk Rejonowego Urzędu Pracy bezrobocie w Zambrowie spada. Pod koniec 1993 r. wynosiło ponad 15 proc. W 1995 r. nieznacznie spadło.

Rejonowy Urząd Pracy w Zambrowie obejmuje swoim zasięgiem miasto i 10 okolicznych gmin. Jest to obszar typowo rolniczy, a tylko niewielka część społeczeństwa związana jest z przemysłem. Biorąc pod uwagę cały ten obszar i fakt aktywniejszego ostatnio udziału ludzi aktywnych w rolnictwie bezrobocie zmalało i wynosi 13,2 proc.

W Zambrowie lokalny rynek pracy stanowią w większości małe zakłady pracy, zatrudniające najwyżej kilkanaście osób. Duża rotacja wśród pracowników sprawia, że bezrobocie utrzymuje się od pewnego czasu na podobnym poziomie. W ciągu roku zauważa się wahania w liczbie bezrobotnych, wzrost – zimą, spadek – wiosną.

Najwięcej środków urząd pracy przeznacza na roboty publiczne i prace interwencyjne. Jest to jednocześnie częsta forma aktywizowania bezrobotnych, mimo, że jest to praca tylko na 6 miesięcy. Jednakże część bezrobotnych bardziej zainteresowana jest zasiłkiem niż pracą. Wynika to z niewielkiej różnicy pomiędzy zasiłkiem a najniższym wynagrodzeniem.

W ubiegłym roku zapoczątkowano w Zambrowie organizowanie spotkań z młodzieżą. Wynika to z faktu dużej liczby bezrobotnych absolwentów różnych szkół, w tym również z wyższym wykształceniem.

W ubiegłym roku również zorganizowano w Zespole Szkół Zawodowych Giełdę Zawodów. Młodzież spotkała się z przedstawicielami zawodów najczęściej spotykanych w Zambrowie i okolicach.

Z uwagi na to, że Giełda cieszyła się wówczas dużym zainteresowaniem, zorganizowano ją ponownie w tym roku. Być może takie spotkania staną się tradycją i szansą na skuteczniejsze znalezienie pracy.

UNI FACTOR
Autoryzowany dealer firmy OPTIMUS
Autoryzowany reseller firmy HEWLETT PACKARD
- Komputery
- Kasy fiskalne
- Oprogramowanie
- Serwis - konserwacja i nadzór systemów

UWAGA
Czerwcowa promocja!!!
4 MB RAM - 140,- (+ VAT)
18-300 Zambrów
ul. Białostocka 2/7
tel. 71-42-89
13369

POWSZECHNA KASA OSZCZĘDNOŚCI BANK PAŃSTWOWY
OFERUJE
podmiotom gospodarczym i osobom fizycznym na korzystnych warunkach:
❑ szeroką gamę kredytów,
❑ pełną obsługę rachunków złotowych i walutowych,
❑ szybką i fachową obsługę kontraktów w handlu zagranicznym.
13356
➤ ODDZIAŁ: Zambrów, ul. Prymasa St. Wyszyńskiego 1, tel. 71-24-17
➤ EKSPOZYTURA: Zambrów, ul. Plac Gen. Sikorskiego 6, tel. 71-23-28

Chcesz dać reklamę?!
ZADZWOŃ
Nasz przedstawiciel handlowy odwiedzi Ciebie
GAZETA współczesna
Białystok
tel. 42-05-21

PKS
PRZEDSIĘBIORSTWO PAŃSTWOWEJ KOMUNIKACJI SAMOCHODOWEJ
18-300 Zambrów, ul. Magazynowa 14
tel. 71-33-10, 71-33-01, tlx 852363, fax 71-63-93

Świadczy usługi po konkurencyjnych cenach w zakresie:
☆ obsługi wycieczek na terenie kraju i całej Europy
☆ wynajmu autobusów
☆ napraw wszystkich pojazdów ciężarowych i autobusów
☆ udzielania pomocy drogowej
☆ badań technicznych pojazdów ciężarowych, przyczep i autobusów

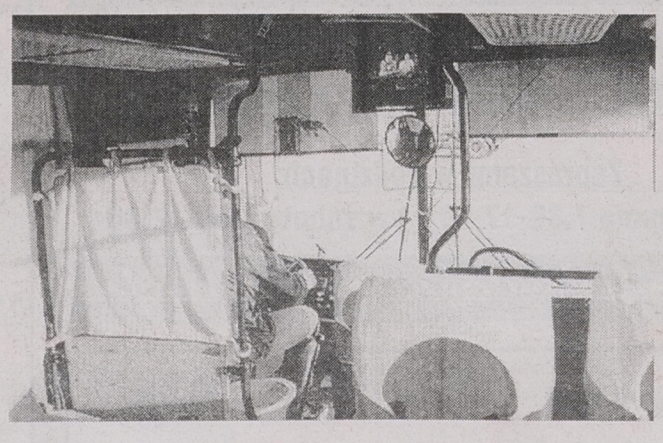

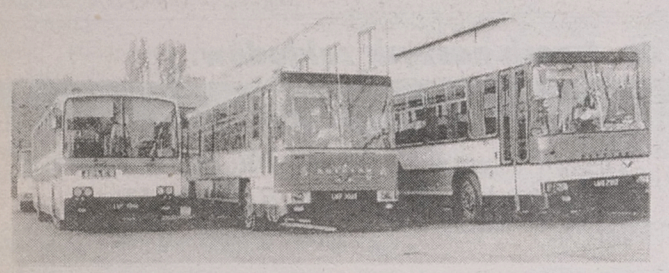

● informacja w zakresie przewozów 71-28-81
● informacja w zakresie techniki 71-33-29

ZAPRASZAMY DO KORZYSTANIA Z NASZYCH USŁUG
13577

Zarząd Gminy Kalinowo, woj. suwalskie,, ogłasza publiczny przetarg ustny na sprzedaż nw. nieruchomości:

1) działka nie zabudowana oznaczona nr geodez. 72, o pow. 0,16 ha położona w Długiem. W planie zagospodarowania przestrzennego gminy Kalinowo przeznaczona na cele rolne. Nieruchomość posiada urządzoną księgę wieczystą nr 13718 w Wydziale Ksiąg Wieczystych Sądu Rejonowego w Ełku.
   Cena wywoławcza wynosi 3.200,00 zl
   (słownie: trzy tysiące dwieście złotych).
   Wadium w wysokości 320,00 zł
   (słownie trzysta dwadzieścia złotych).
2) działka nie zabudowana, oznaczona nr geodez. 74, o pow. 0,25 ha położona w Sypitkach. W planie zagospodarowania przestrzennego gminy Kalinowo przeznaczona na cele rolne.
   Cena wywoławcza wynosi 2.000,00 zł
   (słownie: dwa tysiące złotych).
   Wadium w wysokości 200,00 zł (słownie: dwieście).
3) działka nie zabudowana, oznaczona nr geod. 8/2, o pow. 0,06 ha położona w Sypitkach. W planie zagospodarowania gminy Kalinowo zapisana jako teren adaptowanego młyna wodnego.
   Cena wywoławcza wynosi 1.080,00 zł
   (słownie: jeden tysiąc osiemdziesiąt złotych).
   Wadium w wysokości 100,00 (słownie: sto złotych).
4) działka zabudowana budynkiem młyna wodnego, oznaczona nr geodez. 8/1 o pow. 0,03 ha położona w Sypitkach. W sklad nieruchomości wchodzi budynek młyna wodnego wraz z częścią usługowo–gospodarczą, lokalem mieszkalnym i 268/300 części ułamkowej gruntu.
   Cena wywoławcza wynosi 13.012,00 zł
   (słownie: trzynaście tysięcy dwanaście złotych).
   Wadium w wysokości 1300,00 zł
   (słownie: jeden tysiąc trzysta złotych).

Nieruchomości wymienione w pkt. 2, 3, 4 posiadają urządzoną księgę wieczystą nr 12871 w Wydziale Ksiąg Wieczystych Sądu Rejonowego w Ełku.
Warunkiem przystąpienia do przetargu jest wpłacenie wadium najpóźniej na 1 godzinę przed przetargiem w Kasie Urzędu Gminy w Kalinowie.
Przetarg odbędzie się w dniu 1996.07.15 w Urzędzie Gminy w Kalinowi,e pok. nr 10 o godz. 10.00.
Dodatkowe informacje można uzyskać w Urzędzie Gminy pok. nr 10, tel. 1984–15 lub 16. Zastrzega się prawo unieważnienia przetargu bez podania przyczyn.

Obwieszczenie o Licytacji Ruchomości.

Komornik II rewiru Sądu Rejonowego w Bielsku Podlaskim mający kancelarię w Bielsku Podlaskim przy ulicy Widowskiej, na podstawie art. 867 kpc podaje do publicznej wiadomości, że w dniu 10 lipca 1996 r. o godz. 11.00 w Czeremsze przy ul. Jałowcowej odbędzie się pierwsza licytacja ruchomości, stanowiących własność:

Zarzycki Wiesław, Zarzycka Emilia Krystyna, 44–120 Pyskowice, woj. katowickie.

Przedmiotem licytacji są następujące ruchomości:

Lp.	*Opis licytowanej ruchomości*	*Ilość*	*Wartość szacunkowa w złotych jednostkowa,*	*łączna*
1.	Piec piekarniczy elektryczny, czterokomorowy, prod. niemieckiej Firmy MAUERMANN–BACKTE CHNIKE, piec nowy sprawny posiada 11 szt zegarów kompletnych z gałkami, jeden bez gałki	1	25.000,00 zł	25.000,00 zł.
2.	Foremki piekarnicze podłużne 60 dkg białe, nowe	122	6,00 zł	732,00 zł.
3.	Kosz druciany do chleba	3	20,00 zł	60,00 zł.
4.	Pralka FRANIA nr fabr. 86963	1	250,00 zł	250,00 zł.
5.	Szafka BHP dwudrzwiowa kol. zielonego, metalowa	1	20,00 zł	20,00 zł.
6.	Żarówki 24 V (do pieca piekarniczego)	34	5,00 zł	17,00 zł.
7.	Apteczka nowa	1	20,00 zł	20,00 zł.
8.	Umywalka mała koloru beżowego	1	20.00 zł	20,00 zł.
9.	Kompletny kocioł od mieszadła na wózku koloru białego	1	2000,00 zł	2000,00 zł.
10.	Wózek metalowy do pieczywa o 15 przegrodach	1	150,00 zł	150,00 zł.
11.	Stół o konstrukcji metalowej, blat drewiany dwupółkowy do formowania pieczywa	1	150,00 zł	150,00 zł.
12.	Blachy piekarnicze	16	8,00 zł	128,00 zł.
13.	Stół do formowania pieczywa, blat aluminiowy dwupólkowy, kolor zielony, dwu szufladowy	1	200,00 zł	200,00 zł.
14.	Mieszadło mechaniczne do ciasta, kolor brąz, sprawne wraz z kotłem prod. niemieckiej, nr fabr. D 7252 firma Diana, z silnikiem znajdującym się z boku	1	6000,00 zł	6000,00 zł.
15.	Stojak metalowy kwadratowy z przeznaczeniem do zmywania koszy	1	60,00 zł	60,00 zł.
16.	Palety drewniane	6	10,00 zł	60,00 zł.
17.	Osłony ścian drewniane	4	5,00 zł	20,00 zł.
18.	Półka metalowa	2	5,00 zł	10,00 zł.

Ceną wywoławczą każdej ruchomości w powyższej licytacji jest 3/4 wartości szacunkowej podanej w obwieszczeniu. Ruchomości będące przedmiotem niniejszej licytacji można oglądać w dniu licytacji od godziny 9.00 do 11.00, Czeremcha, ul. Jałowcowa, piekarnia dłużnika.

CENTRUM DAEWOO

❑ Atrakcyjna cena ❑
❑ Bezpieczny i wygodny ❑ Ekologiczny ❑ Niskie koszty eksploatacji ❑
❑ Pojemność bagażnika 330l ❑ Nadwozie 5-drzwiowe ❑
❑ Wydłużona gwarancja do 4 lat ❑ Daewoo Gwarantem jakości wykonania ❑
❑ Ubezpieczenie AC, NW, OC w PZU -gratis ❑

POLONEZ

✓ Pełny wybór
✓ Natychmiastowy odbiór
✓ Bezpłatna jazda próbna
✓ W rozliczeniu samochód używany
✓ Niski (12,37%) kredyt na miejscu
✓ Zabezpieczenia antykradzieżowe
✓ Radioodtwarzacze
✓ Własny pełny serwis
✓ Bezpłatny, pełny zbiornik paliwa

Wybierając POLONEZA w POLMOZBYCIE weźmiesz udział w losowaniu atrakcyjnego upominku.
Zadzwoń - zapytaj - przyjdź
tel.: (085) 512601, (085) 754550

POLMOZBYT-BIAŁYSTOK ul. Zwycięstwa 10, ul. 1000 - lecia P.P. 8
13639

BIAŁYSTOK-STAROSIELCE
ul. Klepacka 1/1
tel./fax 546-272
tel. 546-004
EmAn

MATERIAŁY BUDOWLANE
❑ CEMENT ❑ PAPA ❑ STAL
❑ STYROPIAN ❑ SUCHY TYNK
TARTAK
❑ TARCICA OBRZYNANA
❑ WIĘŹBY DACHOWE
WĘGIEL, KOKS
13024
ZAPEWNIAMY TRANSPORT

P.H.U. CHOLNSKI PRZEDSIĘBIORSTWO HANDLOWO-USŁUGOWE
Hurtownia Materiałów Budowlanych
w Woli Zambrowskiej k. Zambrowa
tel./fax (0-86) 71-37-55



Od fundamentu po dach

Wyroby sprzedajemy w cenach producentów
ceny: hurtowe i detaliczne
Zapraszamy codziennie 7.00 - 17.00, sob. 7.00 - 14.00
Atrakcyjne upusty, zabezpieczamy transport.
12660

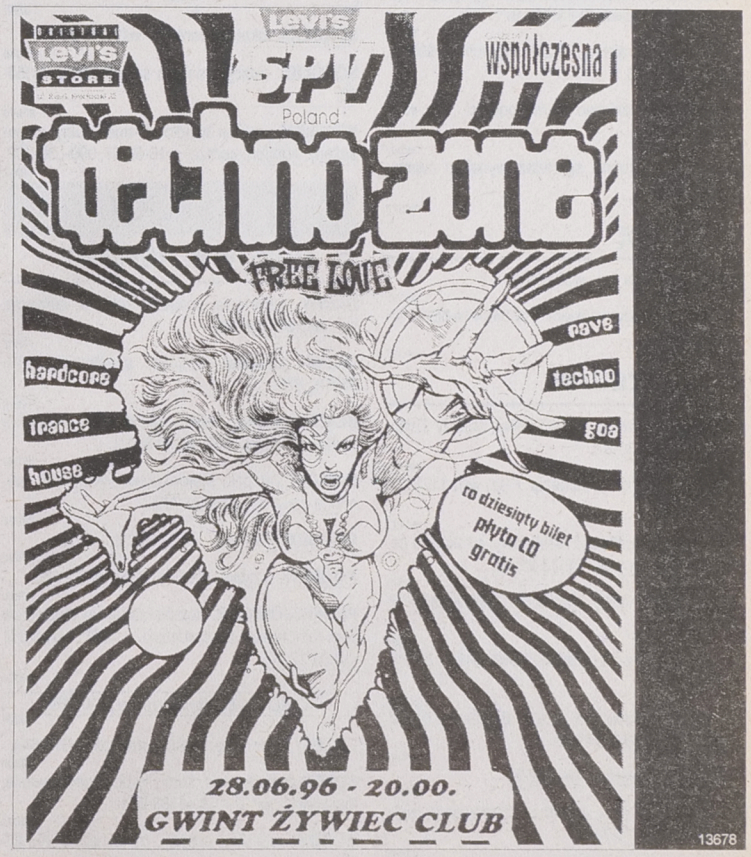

13678

mirpol
15-620 Białystok
ul. Elewatorska 29 · tel. 513-743
ul. Plażowa 2 · tel. 412-003
SKUP ZŁOMU STALOWEGO
w cenie od 80 do 150 zł/t
Większe ilości odbieramy własnym transportem.
13141

IVECO Suma rat leasingowych - równa cenie pojazdu
SERWIS CZĘŚCI
Leasing 0%



Promocyjna cena
2-letnia gwarancja lub 200.000 km
13130
TOP MOTORS Białystok, ul. Wierzbowa 10
tel. 516-815, 522-907

PRACA

❒ ZATRUDNIĘ

ANATOL -Polska sp. z o.o. w Bielsku Podlaskim, ul. Mickiewicza 200, ☎28-57 zatrudni: inżynierów mechaników, szlifierzy, frezerów.
37986

CAŁODOBOWĄ opiekunkę do chorej, ☎752-819.
37749

FINLANDIA, młodzi, samochód, ☎(0-22)663-13-70.
37430

FIRMA handlowa zatrudni do pracy domowej -wyrób dekoracyjnych segmentów. Podpisujemy umowę na dłuższą współpracę. Dopisek "DOM", koperta zwrotna polecona, "AG-JOT", 39-201 Dębica 3, skr. 17.
38025

LAKIERNIKA samochodowego, ☎515-844 po 20.00.
37235

POMOCE domowe -Hiszpania, ☎(0-493)81-379, Mszczonów.
36992

SZWACZKI - konstruktora odzieży, Biała Piska, ☎(0-117)39-620, ☎(0-22)23-96-96.
37500

USA -wizy, ☎(0-89)273-007.
37432

ZATRUDNIĘ kasjera ze znajomością naliczania płac, obsługi komputera. Salon Samochodowy "Sieńko i Syn", ul. Wysockiego 65, ☎752-742.
37560

ZATRUDNIĘ szefa produkcji na szwalni, możliwość zamieszkania, Biała Piska, Kontakt: Warszawa, ☎(0-22) 23-96-96.
37499

ZATRUDNIMY ślusarza -remontowca. ☎512-534.
38070

ZLECĘ WYKONANIE ZBIORNIKA SZCZELNEGO, WYMIARY: 260 X410 X285. INFORMACJA: ☎611-409 PO 16.00.
38015

NIERUCHOMOŚCI

❒ AGENCJE

"(O-85)325-681, 327-743, 751-583". Biuro Rzeczoznawcy, Warszawska 40.
34407

"BIS" Agencja Nieruchomości, Kupno -Sprzedaż, ☎44-50-82.
35178

"BIS" Agencja Nieruchomości, Kupno -Sprzedaż, ☎44-50-82.
35180

"DOMINIUM" NIERUCHOMOŚCI -WYNAJEM. Lipowa 4, ☎416-842.
27435

"SEDPOL" -Nieruchomości Kupno -Sprzedaż. Siemiatycze, Pałacowa, (0-85)552-971.
35838

"UNIVERS" Grajewo. Obrót nieruchomościami, ☎(0-8672)26-23.
37360

LOKUM -pośrednictwo nieruchomości. Ełk, ☎(0-87)10-17-01.
36982

POŚREDNIK -kupno, sprzedaż, wynajem -zamiana, ☎421-930.
34577

❒ KUPIĘ

DOM, działkę na wsi. ☎321-794.
38091

DOM pod Białymstokiem. (0-85))441-561, (0-85)521-391.
37977

❒ SPRZEDAM

"EXSPERT" -działka 12.300 mkw., obiekty Zakładu, ☎(0-85)52-30-37.
35330

ATRAKCYJNY dom, stolarnia. Pisz, ☎(0-117)325-11.
37127

DOM, ogród, możliwość rozbudowy, atrakcyjne położenie, Grajewo, ☎(0-86)72-21-53.
37971

DOM -Osiedle "Maria" -sprzedam. Łomża, ☎18-17-04.
37580

DOM drewniany do rozbiórki, ☎(0-85)554-314 w. 244 po 20.00.
37629

DOMEK letniskowy w Wólce n. Bugiem, 4.500 zł. Grajewo, ☎(0-86-72)70-62.
37984

DOMN w Niewodnicy. ☎44-12-89.
37952

DOM wolno stojący, 2 garaże (murowany), ☎(0-87)10-18-31, ☎10-76-15.
37542

DOM z działką w Czarnej Białostockiej, ☎102-345.
38101

DWUPOKOJOWE 32,8 mkw., ☎516-467.
37831

DZIAŁKA 6000 mkw. -Białystok, 27 Lipca. Informacja: 1 VII -6 VII. Białystok, Włościańska 50/1 (14.00 -18.00).
38069

DZIAŁKA rekreacyjna n. Pisą, Baliki k. Nowogrodu, ☎44-50-80, ☎51-00-41.
37993

DZIAŁKĘ rekreacyjno -budowlaną w Łomży nad Narwią, ☎(0-86)16-28-28.
38064

DZIAŁKĘ siedliskową w Lipowym Moście. Sokółka, ☎11-57-07.
37886

DZIAŁKI budowlane (Dojlidy Górne). ☎416-384.
38002

DZIAŁKI budowlane, Mikaszówka k.Augustowa, ☎(0-119)45-676.
37021

KIOSK "Jagiellonia".Norwida 14.☎543-439.
38078

ŁADNY dom dwurodzinny, ogród, garaże, drogi. Łomża, ☎16-63-57, 090-630-997.
36959

M-2, 39 mkw. (telefon, I piętro), Proletariacka, ☎41-37-90.
37827

M-4 (58 mkw.) w Suwałkach, Kowalskiego, Wiadomość: ☎614-758 -Białystok.
37996

M-4, garaż, działka -500 mkw., Wojewodzin k. Grajewa. Stankiewicz.
37362

NOWY drewniany zrąb domu (8x10m). Zabiele 63, pocz. Dolistowo.
37873

NURZEC Stacja, Zakątna 49 -domek drewniany, działka 25 arów (wiadomość; sobota, niedziela).
37734

PAWILON handlowo-mieszkalny, wysoki standard. Łomża, ☎16-63-57 lub 090-630-997.
36958

PEŁNE wyposażenie sklepu (regały, urządzenia chłodnicze itp.), ☎540-471, ☎540-175.
37754

PÓŁ bliźniaka Wasilków, ☎186-101.
37447

PÓŁ bliźniaka w Łomży, ☎(0-89)411-032 (wieczorem).
35673

SPRZEDAM działkę rolną bezpośrednio nad jeziorem, ☎(0-87)15-81-44 po 20.00.
37708

SPRZEDAM lub wynajmę sklep spożywczy, ☎(0-86-72)24-02.
37987

SPRZEDAM M-4 w Zambrowie, ☎71-23-20.
37634

ZIEMIĘ. Kol. Lewickie 4, gm. Juchowiec.
38019

ZWIERZYNIECKA, 36,5 mkw. parter, telefon, 36.000 zł; Wołodyjowskiego 46,3 mkw. IIIp, telefon, 46.000 zł; Podleśna, parter, 65 mkw., 26.000 USD, komfort. "HEMA", ☎415-325.
37807

❒ ZAMIENIĘ

CIĄGNIK do zrywki dłużycy zamienię na 360-3P. Mikielski Bałupiany, Gołdap.
37994

❒ WYNAJMĘ

DO wynajmę lokal na usługi, biuro i handel w Łapch, ☎452-554 po 15.00.
38016

LOKAL 120 mkw. Grajewo, ☎(0-86)72-45-36.
37985

POSZUKUJĘ mieszkania do wynajęcia w Łomży, umeblowanego, ☎(0-86)166-226.
37581

SOKÓŁKA, lokale w centrum, ☎(11)41-89.
37045

SOKÓŁKA -pokoje osobom samotnym, ☎(11)56-89.
37046

WYNAJMĘ pawilon handlowo -mieszkalny, wyposażony, komfort. Łomża, ☎16-63-57, 090-630-997.
36957

USŁUGI

❒ BUDOWA, REMONT

DACHY, malowanie, posadzki, glazura, elewacje, itp., ☎(0-85)188-238.
33567

DRZWI, parapety, stopnie, podstopnie, ☎(0-85)510-936.
37626

KŁADĘ boazerię, siding, suche tynki, adaptacja poddaszy. Kolno, ☎(0-86)78-39-01.
37042

MONTAŻ pompek, sterownikow pieców c.o., wymiana grzejników, ☎534-799.
38066

OGRODZENIA, kraty, ☎516-522 po 17.00.
37592

POLBRUK -szybko, solidnie, tanio, ☎751-388.
37870

PROFESJONALNE, kompleksowe wykonawstwo prac remontowo -budowlanych.... "ZIBI", ☎761-371 (10.00-17.00).
36551

ROBOTY budowlane, ☎754-959.
34271

ROLETY okienne -produkcja, montaż, ☎616-644.
36803

SUFITY podwieszane, suchy tynk, szpachlowanie, malowanie. ☎101-153, ☎183-591.
37071

WYRÓB: mozaika, schody, tralki. ☎(0-85)55-27-12.
36496

ZLECĘ kompleksowe wykonanie hali magazynowo -biurowej. Oferty pisemne lub kontakt telefoniczny: "Cosmetics" Łomża, ul. Nowogrodzka 151A, ☎(0-86)162-296.
37928

❒ AGD, RTV

AUTOMATYCZNE pralki, ☎444-610. Roczna gwarancja.
37433

POLAR, Candy -Serwis, ☎323-930, Warszawska 79, ELDOM.
32034

❒ TRANSPORT

MERCEDESEM 8-osobowym 1,5 tony, ☎513-457.
36773

PRZEPROWADZKI -kontenerem, kompleksowo, solidnie, ☎617-345.
37687

TRANSPORT: dostawcze, osobowe, pomoc drogowa, mikrobusy. ☎32-32-32.
36234

VOLVO, 40 msześć., 6 ton, winda załadowcza. ☎425-762.
35774

ŻWIR, piasek -sprzedaż, transport, ☎(0-85)19-10-06.
35590

ŻWIR. ☎326-717.
35537

❒ INNE

ATRAKCYJNY zespół zróżnicowany skład, wesela, bankiety, ☎611-827.
37010

CHŁODNICZE urządzenia. Klimatyzacja -Kompleksowo agregaty, freony, ☎(0-85)437-909.
38072

DRZWI WZMOCNIONE, ANTYWŁAMANIOWE, ZAMKI, MONTAŻ, CENTRUM TECHNIKI ZABEZPIECZENIA MIENIA, ☎539-036.
34826

EDEN -bankiety, striptiz, (16.00 -6.00), Świętokrzyska 3, ☎513-289.
36401

GAZY techniczne, wynajem butli, abonamenty, ☎(0-86)714-423, ☎(0-86)721-208.
35653

MAXIM -wesela, bankiety, striptiz, (14.00 -5.00), ☎42-14-09.
36400

INFORMACJA O USŁUGACH
TAI 44-63-45 44-63-46 44-63-47

UWAGA USŁUGODAWCY!

Proponujemy 3-miesięczny abonament:

36 ogłoszeń w GAZECIE WSPÓŁCZESNEJ (do 7 słów) + umieszczenie w bazie danych telefonicznej informacji o usługach TAI.

Łączna cena tylko 41,52 zł + VAT.

Zlecenia przyjmuje oraz informacji udziela Biuro Ogłoszeń GAZETY WSPÓŁCZESNEJ Białystok, ul. Suraska 1, ☎ 42-51-16, 44-17-47

tai

Z NAMI ZDOBĘDZIESZ NOWYCH KLIENTÓW!

NAJTAŃSZE szafy z drzwiami suwanymi. "INDECO" ☎(0-85)446-349.
37877

PRZEPISYWANIE tekstów, wizytówki, ☎455-466.
37980

RAUMPLUS -niemieckie drzwi przesuwane składane, zbudowa wnęk, ☎44-51-51.
36888

STOLARSKIE. Zabudowa balkonów, ☎51-90-78.
37768

SZYLDY, kasetony, foldery, gadżety reklamowe, itp. ☎435-875.
35664

ŚLUSARSKIE, kowalskie, kraty, balustrady, ogrodzenia, VAT. ☎431-994.
35693

TAPICERKA. ☎43-14-73.
35786

WCZASY, kolonie, weekendy. Hotel, 18-317 Nowe-Chlebiotki, ☎19.
36080

WESELA, bankiety, garmażerka, ☎511-765.
37527

WYKONYWANIE druków -tanio. Transport -Polonez -Truck, ☎413-272.
35780

WYPOŻYCZALNIA elektronarzędzi HITAKO, Wyszyńskiego 6A, ☎42-35-44.
35661

ŻALUZJE poziome, pionowe, drzwi harmonijkowe -tanio, ☎610-890.
34335

AUTO-MOTO

❒ KUPIĘ

126P (1989), ☎751-520 po 15.00.
37843

AUTO-SZROT skup aut powypadkowych, złomowanych. Sprzedaż części. Nowa Wieś Ełcka, tel. (087)19-73-84.
35712

AUTOKOMIS "WaZ". Zwycięstwa 10. Skup -Zamiany -Raty.
35709

KUPIĘ silnik SW400 (mały leyland), ☎536-669.
37512

KUPIĘ stara z HDS lub HDS, ☎536-669.
37514

KUPIĘ stara z silnikiem SW400, ☎536-669.
37513

SILNIKI wysokoprężne S-231, 1HC-15 Km, Kolno, ☎(0-86)78-28-10.
37810

STARA A-200, W-200, 1142. ☎(090)265-446.
37738

❒ SPRZEDAM

125P (1984), 23 mln, ☎(0-86)181-406.
38058

125P na części. Wólka Zalewska.
37798

126P (1988), 3,7 tys., ☎(0-85)55-43-14 w. 27 wieczorem.
37853

126P (1991), Augustów, ☎0-119)46-947
37589

126P (1991) czerwony, Zambrów, ☎(0-86) 71-21-01 wewn. 221 po 16.00.
37929

AUDI 100 D (pokradzieżowe), ☎(0-85)442-601 po godz. 22.00.
37750

AUDI avant, białe numery, ☎753-423.
37143

AUTO-ZŁOM skup samochodów powypadkowych złomowanych sprzedaż części, ☎11-56-68.
37531

BLACHARKA, szyby, części: oki, niwy, taerii, moskwicza, lady, ☎(0-85)44-17-19.
37780

BMW 520i (1984), 9000 zł, ☎(0-119)45-839.
37805

CZĘŚCI do BMW, ☎(0-86)71-65-05.
37147

DŁUŻYCĘ do żuka, ☎411-235.
37904

ETZ 150 (1991), 1700, ☎412-445.
37885

FIAT 126p (1989). ☎422-896, 452-446.
37755

FIAT 126p (1995) -pilnie sprzedam, ☎15-26-54.
37719

FIATA 126p (1994), Klonowo, 16-312 Jaminy.
37727

FIAT tempra 1.4 (1991). ☎(090)26-26-44.
37792

FORD escort (1992), 1,8, ☎(0-878)32-09.
38085

FORD escort 1,8D (1990) bezwypadkowy zadbany, ☎(0-86)160-454 do 18.00 090630997.
37782

FORD sierra 2.3D (1988). ☎(090)26-26-44.
37791

FORD taunus (1981), 3500. ☎(0-86)760-206.
37094

FSO 125p nadwozie (1988) silnik po remoncie, Giżycko, ☎78-91.
38027

FSO 1500 (1983), hak, 2650,00, żółty, ☎(0-86)71-66-21.
37857

FSO 1500 (1987) sprzedam. Zambrów, ☎(0-86)71-47-65.
37925

FSO 1500 (1988). Wasilkowska 79.26-44.
37796

HALL (1995) po kapitalnym remoncie, 28 europalet, ☎(0-85)43-74-68.
37856

HYUNDI (1990), 3-drzwiowy, 1.5i, kat., 15.100,-. ☎323-871.
38081

JAWA 350, nowy model, ☎75-43-68.
37483

JELCZ -ciągnik siodłowy, sprawny, ☎75-42-71.
37700

KOMIS, części zachodnie. Ubocze 6.
37788

LEWE przednie drzwi do warszawy. ☎533-100.
37896

POLONEZY CARO, VAN
- bez VAT - 170 mln
TRUCKI
WSZYSTKIE TYPY
Białystok, ul. Składowa 7, tel./fax 441-631, tel. 441-702
ul. Wierzbowa 10, tel. 516-815, 522-907
INWESTOR LEASING
Białystok, ul. Lipowa 14, tel. (0-85) 421-681 w. 21
13129

ŁADA 21072 (1989), 91.000 km, 8.500 zł, ☎(0-86)71-28-11.
37859

MERCEDES 123, 200 diesel, Suwałki, ☎(0-87)67-89-05 po 16.00.
37658

MERCEDES 123 -tanio, ☎(0-87)15-71-70.
37991

MERCEDES 124 250D, idealny, ☎(O-90)267-011.
37764

MONTAŻ, sprzedaż szyb samochodowych. Armii Ludowej 23 (od Wysockiego).
37510

UWAGA OGŁOSZENIODAWCY! Wprowadzamy nowy rodzaj ogłoszeń ryczałtowych – za 2 zł. Wg nowych zasad ogłoszenie za 1 zł może zawierać do 5 słów, natomiast za 2 zł do 9 słów. Pozostałe zasady zleceń oraz emisji podane są na niniejszym kuponie. Zapraszamy do korzystania z naszych usług!

GAZETA współczesna **KUPON NA OGŁOSZENIE ZA 1 ZŁ LUB 2 ZŁ**

Maksymalnie 5 słów (ogł. za 1 zł) lub 9 słów (ogł. za 2 zł), łącznie z adresem (telefonem):

.....

.....

.....

Ilość publikacji

☐ x 1 zł ☐ x 2 zł

imię, nazwisko:

adres, kod pocztowy:

nr dowodu osobistego:

1.Kupony przyjmują nasze biura ogłoszeń i współpracujące agencje (adresy w gazecie). Kupon wraz z dowodem wpłaty na konto 340409-808-136 PBG SA O/Białystok można również przesłać pod adresem: Gazeta Współczesna, 15-950 Białystok, skr. 193.
2.Kupon bez wpisanego numeru dowodu osobistego jest nieważny.
3.Publikacja pierwszego ogłoszenia nie później niż w ciągu 7 dni od daty otrzymania kuponu.
4.Ogłoszenia za 1 zł i 2 zł publikowane są w wydaniach gazety poniedziałek-czwartek (wyjątek p. 5).
5. Jednorazowe zlecenie 9 emisji ogłoszenia umożliwia druk 1 w magazynie (uwzględniamy wielokrotność 9).
Kupon ważny do 31 lipca 1996 r.

Zakreśl wybraną rubrykę

- ☐ UBEZPIECZENIA
- ☐ NAUKA
- ☐ TURYSTYKA

USŁUGI
- ☐ budowa, remont
- ☐ AGD, RTV
- ☐ transport
- ☐ inne

PRACA
- ☐ zatrudnię
- ☐ szukam pracy

NIERUCHOMOŚCI
- ☐ agencje
- ☐ kupię
- ☐ sprzedam
- ☐ poszukuję
- ☐ zamienię
- ☐ wynajmę

AUTO MOTO
- ☐ kupię
- ☐ sprzedam
- ☐ naprawy
- ☐ autoalarmy
- ☐ inne
- ☐ MATRYMONIALNE
- ☐ ZDROWIE
- ☐ ZWIERZĘTA
- ☐ BIZNES

ZAKUPY
- ☐ hurtownie
- ☐ sklepy

ROLNICTWO
- ☐ kupię
- ☐ sprzedam

RÓŻNE
- ☐ kupię
- ☐ sprzedam
- ☐ inne

MOTOCYKL MZ-250 (1996). Łomża, ☎160-517.
38089

NISSAN patrol (1983) 14,5 tys. zł. ☎(0119)46-758.
37055

OPEL ascona 1,6B (1982), ☎(0-117)713-12.
37450

OPEL kadett 1,3, ☎(0-87)10-94-83.
37760

OPEL manta 1,8 (1983), Stoczek 14, gmina Rajgród, ☎(0-8672)35-35.
38097

OPEL omega (1989) na części, ☎15-29-00.
37774

OPEL vectra 1,6, ☎(0-87)10-94-83.
37779

OPEL vectra 1,8i (1993), ☎61-71-61.
37759

PAKA pogotowia technicznego "Star 660". Przystawka 23, gm. Janów.
37868

PEUGEOT 405 SRDT (1991), ☎090-262644.
37712

POLONEZ (1992), 106 mln, Sokółka, ☎115-549.
37714

POLONEZ (1993) 1,5GLE, bordo, ☎090-267011.
37713

POLONEZ 1,6GLE (1994, XII), I właściciel. Knyszyn, ☎16-14-14 wew. 514 po 17.00.
38079

POLONEZ 1500 (1990), ☎541-589.
37773

POLONEZ 1500 SLE (1988), młocarnię, kunę S-110. Sokółka, ☎11-32-39.
37894

POLONEZ 1500 SLE (1989), ☎437-062.
37948

POLONEZ caro 1,4 GLi rover (1994). Suwałki, ☎(0-87)67-27-43.
35081

POLONEZY nowe, używane. "AUTOKOMIS". Rowery, raty (PTS) do 7 lat, pierwsza wpłata 10%. Kupno -zamiany. Botaniczna, ☎44-55-48; Orzeszkowej 32, ☎410-465.
35657

POLSKIE Opony, pełny wybór, wyważanie gratis. Opony do: FSO - 88 zł. UNIMOT, ☎42-63-58.
35090

PRZYCZEPA camping N-126 (1990), ☎612-016.
37772

PRZYCZEPĘ 10 t oplandekowaną, stan dobry, ☎(0-878)18-422, 18-531, 18-619.
36811

PRZYCZEPĘ D-55 (1989) Suwałki, ☎(0-87)67-59-65.
38039

PRZYCZEPKI samochodowe, produkcja -sprzedaż. Sokółka, Targowa 6, ☎(0-85)11-24-47.
34754

RENAULT 21GTD -tanio, ☎326-598, 326-562.
37492

ROBUR LD 3000, stan bardzo dobry -sprzedam. Zambrów, ☎(0-86)71-47-65.
37932

SAMARA 1991, 3-drzwi. ☎(0-90)262-644.
37748

SIERRA 2,3D (1985), audi 100 (1984), benzyna, bus VW transporter (1982) -białe tablice, Sokółka, ☎51-14.
37981

SILNIK mercedesa 200D, Żuka S-21po remoncie sprzedam, ☎(0-87)66-43-47.
37637

SKLEP "BENDIKS", rozruszniki, alternatory. Warszawska 21/202, ☎435-737.
33766

SPRZEDAM części kadett (1988). ☎(0-86)760-206.
37092

SPRZEDAM stara 200 z naczepą. Łomża, ☎188-381.
37940

SPRZEDAM tatrę 148, ciągnik siodłowy z naczepą 16 t, ☎437-766 wieczorem.
37972

STAR leyland, Olecko, ☎(0-116)66-23.
37524

TOYOTA carina 1.6 (1993). ☎(0-90)265-446.
37745

TOYOTA carina 1.6 (1995). ☎(0-90)265-446.
37746

Auto-Komis

przeniesiony z ul. Leszczynowej 31 na ul. Narewską 26A (wjazd od ul. Antoniukowskiej).
Najdogodniejszy w regionie system ratalny zaprasza codziennie od dn. 29.06 w godz. 9-18.
Przyjmujemy w komis samochody osobowe, dostawcze, ciężarowe, przyczepy, kempingi.
Zapraszamy P.T. Klientów do współpracy. Gwarantujemy solidność i miłą obsługę.
Telefony nasze nie uległy zmianie 540-471, 540-175.
13626

TOYOTA carina E2.0GLi. Łapy, ☎15-36-79.
37742

UAZ (1989), naczepa (1986). ☎320-597.
37741

VOLKSWAGEN bus LT35, diesel 2.500 (1988), ☎(0-86)75-47-43.
37812

VOLKSWAGEN sirocco stan dobry, ☎(0-85)556-263.
37283

VW golf II (1986), ☎(0-86)727-173.
37654

VW golf II (1987), ☎(0-117)710-19.
37453

VW passat kombi 1,6TD (1984), białe tablice, ☎(0-117)349-59.
37982

WARTBURG (1978), Rogale Wielkie 21, Skarżyn.
37938

WARTBURGA (1984). Kolno, ☎(0-86)782-538.
37990

WARTBURG golf (1989). Suwałki, ☎(0-87)66-33-71.
37640

ŻUK (1988), (1989) stan bdb, ☎(0-86)717-434.
37811

NAPRAWY

BLACHARSTWO i Lakiernictwo -solidność i gwarancja domeną "ZIBI", ☎18-66-77.
37944

KATALIZATORY, amortyzatory, tłumiki, naprawa, wymiana, sprzedaż. ☎751-625.
32476

PEŁNA fachowość w naprawach samochodów.Przedsiębiorstwo "ZIBI". ☎18-66-77.
37946

AUTOALARMY

"ALAR" - alarmy, autoalarmy Prestige, immobilisery, Tytan - Lock, ☎44-66-00.
37547

ZAKŁAD Najwyższego Zaufania -inż. Sosnowski - Gedymina 21.
36300

INNE

FORD -części zamienne, Broniewskiego 4, 514-369.
30616

HANOMAG, tylnią półoś lub kompletny dyferencjał -kupię. ☎(085)183-110.
38018



LAWETY -wypożyczalnia, ☎320-996.
37781

SPRĘŻARKĘ dwucylindrową, 1.000 zł, ☎15-37-60.
37983

WYPOŻYCZALNIA samochodów. Suwałki, ☎(0-90)26-58-49.
36169

BIZNES

"(O-85)325-681, 327-743, 751-583". Biuro Rzeczoznawcy, Warszawska 40.
34405

"085-325-681", RZECZOZNAWCY...
22758

"BIPAT" wynalazki, wzory, konkurencja, ☎322-715.
36911

"BIPAT" znaki firmowe, ochrona, ☎322-715.
36914

FORMY, zagęszczarki, gilotyny, betoniarki, ☎325-801.
35817

SKLEPIK -lodziarnię (murowany, dobra lokalizacja) -sprzedam, ☎44-50-80, ☎51-00-41.
37992

SPRZEDAM komplet maszyn do produkcji łubianek. Łomża, ☎18-02-26 po godz. 16.00.
37583

WYPOŻYCZALNIĘ kaset wideo z miejscem sprzedam, ☎76-14-66 po 20.00.
36931

WYPOŻYCZALNIĘ kaset wideo sprzedam, ☎(0-85)55-54-78.
37988

ZAKŁAD cukierniczy wydzierżawię, inne propozycje, ☎(0-86)163-396 po 18.00.
38063

ZAMRAŻARKĘ do sprzedaży lodów gałkowych sprzedam, ☎76-14-66 po 20.00.
36932

UBEZPIECZENIA

"(O-85)325-681-TUK": 50USD/rok -koszty leczenia +NNW, cały świat.
34409

"(O-85)325-681-TUK": 0,7%/rok -mieszkanie, 0,12%/rok -dom, 0,2%/rok -OC...
34411

"(O-85)327-743-TUK": bonifikaty /kontynuacje. Białystok, ul. Warszawska 40.
34413

NAUKA

KURSY komputerowe, ☎422-003.
37026

KOMPUTEROWE KURSY
już od 75 zł!
* Podstawy obsługi PC,
* Edytory tekstu,
* Arkusze kalkulacyjne,
* Księgowość,
* Administrowanie siecią NOVELL
* inna tematyka - na życzenie.
13286
ZNIŻKI DLA MŁODZIEŻY!
CENTRUM INFORMATYKI ZETO BIAŁYSTOK
Białystok, ul. Skorupska 9
☎ (085) 416-858
w. 223, 262, 272, 220

ZAOCZNE Studium Ekonomiczne w Białymstoku, Jurowiecka 33 ogłasza nabór uczniów na rok szkolny 1996/97. Szkoła posiada uprawnienia szkoły publicznej. ☎76-18-62.
36309

TURYSTYKA

"BIACOMEX", ul. Legionowa 9/1 ☎44-16-58, ☎42-49-05. Dwutygodniowy wypoczynek w Druskiennikach -atrakcyjne ceny.
37664

ATRAKCYJNY obóz młodzieżowy, Sawona, zwiedzanie Riwiery Francuskiej. Kolonie, wczasy. ☎445-467.
37671

BIURO Podróży "KRZYŚ" Ełk, ul. Mickiewicza 1A, ☎(0-87)10-23-54 oferuje wynajem Busa 9-cio osobowego i autokarów na różne okazje.
37835

DRUSKIENNIKI -BIAL-TUR, Krakowska 17, ☎42-43-51, 44-52-52.
37800

FRANKFURT, Kassel, Mainz, Darmstadt. ☎(0-85)54-64-76.
37195

FRANKFURT - Augustów, ☎(0119) 50-40.
36423

GRAJEWO - Frankfurt w każdy piątek. ☎(086-72)36-20, (086-72)75-42.
35902

KAJAKI Z-0S łodzie wędkarskie 4-os. Producent, ☎(0-119)46758.
37056

ORBIS Giżycko, ☎(0-878)35-98, 31-50. Kasa LOT -komputerowa rezerwacja miejsc, najkorzystniejsze taryfy, cały świat.
34214

PIELGRZYMKA do Wilna. "AS". ☎436-304.
36395

ROYAL: ☎44-50-50, ☎42-32-71, Pałanga, Druskienniki.
37702

SUPER Oferta - wakacje '96, Royal, Lipowa 12, ☎44-55-22, ☎44-37-29.
37703

TANIE obozy, kolonie. "AS". ☎436-304.
36394

USA, ☎0-89/273-007.
35736

WCZASY krajowe, obozy młodzieżowe, kolonie BPUSB, ☎(0-85)542-452.
35700

WĘGRY -wczasy turystyczne (350,00) z przejazdem. Grajewo (0-8672)38-86.
38096

WĘGRY -wyjazdy handlowe. Biuro Podróży "BB" Grajewo, Piłsudskiego, ☎(0-8672)38-86.
38095

WYNAJEM mikrobusa -kraj, zagranica. ☎(0-85)54-64-76.
37197

ZAKUPY

SKLEPY

ANTENY satelitarne, naziemne, telefony, domofony, alarmy. "AVAL" Białystok, Kozłowa 4, ☎517-656.
35242

KOSIARKI trawnikowe - Zwycięstwa 47, ☎52-34-52.
37673

KOSY spalinowe - Zwycięstwa 47, ☎52-34-52.
37675

MEBLE "Madom", Antoniuk Fabryczny 34, Białystok, ☎54-18-81.
32483

MEBLE "Madom", Św. Rocha 21A, Białystok, ☎44-60-30, 42-57-92.
32508

ORYGINALNE meble zachodnie. Warszawska 32.
35956

PIŁY spalinowe, - Zwycięstwa 47, ☎52-34-52.
37674

PODŁOGI szwedzkie już od 34 zł/mkw. "DIAMETT" Ełk, Wojska Polskiego 29.
37292

PRZYGRANICZNE centrum handlowe -najtańsze meble w województwie, Sokółka, Broniewskiego.
37047

TANIE meble, obciąganie guzików, nabijanie nap. Malmeda 7, ☎436-260.
36503

HURTOWNIE

"DĄB" -Łomża, Wojska Polskiego 149 -zaprasza: wyroby z drewna.
37641

"REXBUD", Suwałki, ☎(0-87)67-91-11. Sklejka. Płyta pilśniowa, wiórowa.
34138

"ŻYWIEC TRADE", ☎539-040, 539-171.
37553

BANCOL -od 18,20 zł Radomir. 18-220 Czyżew, ☎(0-86)755-237.
37261

FORNIR, płyty meblowe fornirowane. ☎(0-85)192-615.
38020

JEANS: spodnie, spódniczki -dziecięce, damskie, męskie. Zwycięstwa 8B, ☎518-449.
37423

MEBLE sklepowe magazynowe, ☎423-671 wew. 399.
37555

NAKRĘTKI na słoje, ☎437-585.
37346

POŚCIEL biała, drelich -HURT, ☎511-305 wew. 5.
35938

PRODUCENT gwoździ. Kujawska 67, ☎433-973.
36912

RĘKAWICE robocze 1,60 zł (netto), ☎511-305 wew. 5.
37073

RUSZTOWANIA budowlane (producent), ☎753-293, 090-265-825.
32368

SKARTEX, ul. Fabryczna 2A, ☎(0-85)751-686. Rajstopy, skarpety.
34967

SKARTEX, ul. Fabryczna 2A, ☎(0-85)751-686. Biustonosze, bielizna.
34970

SŁOJE, zakrętki, uszczelki wecka -ceny producenta. Ełk, ☎(0-87)10-15-48.
38068

SZUKAM importera producenta butów, ☎(0-86)760-032.
37387

SZUKAM producenta, importera odzieży. ☎(0-86)760-206.
37093

ŚRODKI ochrony roślin. Hurt -detal. Czyżew, Nowa 6, ☎(0-86)755-237.
37256

ZDROWIE

DERMATOLOG Grażyna Kamińska, zabiegi kosmetyczne, leczenie (trądzik), ☎444-364, 610-986.
37426

GABINET Stomatologiczny "Prodent", Kilińskiego 9. Rejestracja, ☎41-66-58.
36703

GASTROLOGICZNY Gabinet, Mickiewicza 27, ☎323-047. USG, endoskopia.
34975

MEDIN bezoperacyjne leczenie kamicy żółciowej, nerkowej, prostaty, hemoroidów. Białystok, 422-268.
36902

NEUROLOG dziecięcy "KONSYLIUM", ☎420-433.
36926

PRZYCHODNIA STOMATOLOGICZNA. Stomatologia zachowawcza, protetyka. Lipowa 23, ☎42-64-01.
35335

PSYCHIATRA Choroszucha, Świętojańska 17/1, codziennie, tel. 327-735.
31744

ROLNICTWO

SPRZEDAM

"ANNA", C-360", ☎562 Brańsk.
37533

"ANNA" Z-664 (sezon), przetrząsacz Z-234. ☎185-420, (9.00-15.00), Czajkowski.
37771

11 HA nad jeziorem lub na działki w Golubkach, ☎(0-116)66-23.
37523

BIZON (1988), Suwałki, ☎(0-87)67-59-65.
38042

BIZON U-914 U-1201, sieczkarnia, petkus. Witkowski, Świdry k.Białej Piskiej.
37646

BIZON ZO-56, Suwałki, ☎(0-87)66-70-82.
38048

C-360, stan bardzo dobry, ☎(0-87)10-94-83.
37795

C-360, U-902 Suwałki, ☎(0-87)66-70-82.
38045

C-360-3P (1982) stan bdb, ☎437-390.
37964

C-4011. Informacja, ☎(0-85)449-164.
37550

DZIAŁKI -tanio. Cegielnia Koplany -sklep.
37135

KOMBAJN "Karlik", stan b. dobry, Duchny 13.
37874

KOMBAJN Bizon, szarpacz słomy, Kowalewski Józef, Bargłów Kościelny k. Augustowa, woj. suwalskie.
37968

KOPACZKĘ ciągnikową, Skiwy Duże 21. ☎(0-85)55-45-25.
37558

KOPARKO-SPYCHARKĘ KSH45A. Tel. 104 Jaświły.
37789

LTZ 55A z przednim napędem (1993), Pisz, ☎(0-117)305-86.
37783

MASZYNY rolnicze, komis, Ełk, Suwalska 64, ☎(0-87)10-13-21.
34311

MTZ-82, (1990). ☎41-42-45, ☎196-244.
37729

OPRYSKIWACZ 400l, ☎(0-85)557-234 -wieczorem.
37282

OTRĘBY pszenne -"TAR" Grajewo, ☎(08672)42-04.
37364

PASSAT combi 1,8i, czarny (1992), ☎437-391.
37879

POLONEZ truck 1,9D (1994) Pisz, ☎(0-117)342-44 po 20.00.
37784

PRASA K-442 wysokiego zgniotu, sprawna -tanio. Górnystok 6, ☎221 Jasionówka, wieczorem.
38093

PRASY najtaniej Agrosz, Wysokie Mazowieckie, Zambrowska 8, ☎(086)752286.
37644

PRASY Welger Ap-41, Ap-45, belująca, Clas. Mierucie 24 k. Grajewa.
37676

ROZRZUTNIK jednoosiowy wyremontowany, Ełk, ☎(0-87)10-32-91.
37363

SAMOZBIERAJĄCĄ (1990) T-050/1, Mońki, ☎16-21-14.
37522

SNOPOWIĄZAŁKĘ, grabiarko-przewracarkę, ☎196-506 -wieczorem.
37496

SPRZEDAM przyczepę ciągnikową produkcji radzieckiej, rok 1992. Łomża, Piaski 13, ☎18-63-69.
37840

SPRZEDAM używany bizon ursus, ☎(0-61) 146-274.
35241

SPRZEDAM wiązałkę, stan idealny, ☎(0-86)191-216, Jeziorko 113, gm. Piątnica.
38088

U-902, przyczepy wywrotki, opryskiwacz. Stokowo Szerszenie, 18-220 Czyżew, Jamiołkowski.
37083

ZETOR-72-11. Budziszewo 10, Zaręby Kościelne.
36964

ZWIERZĘTA

DOBERMANY, szczenięta, czarne. ☎521-942.
37817

GROENENDAELE (obronne) bassety -rodowodowe, ☎(0-89)27-35-07.
37705

ODDAM boksera, ☎(0-87)10-23-59.
37699

ODDAM małe kotki (czarne), ☎320-913.
37976

ROTTWEILERY szczepione, szczenięta. Zambrów, ☎(0-86)71-26-00.
36874

RÓŻNE

KUPIĘ

AGREGAT prądotwórczy do 4KW. ☎416-590.
37431

BARAKOWÓZ, camping, przyczepę. (0-85)441-561, (0-85)521-391.
37979

BLOK lub silnik do jumza, sosnę i świerk tartaczny, wiadomość ☎188-612.
37694

FOTELIK samochodowy - Łomża, ☎18-28-33.
38010

KAJAK składany. ☎(0-85)441-561, (0-85)521-391.
37973

KUPIĘ akcje zakładów ziemniaczanych Łomża, ☎163-229 (wtorek godz. 8-12), piątek 13-17).
38003

KUPIĘ stare stoły bilardowe, ☎(0-86)78-51-80.
37681

MAŁĄ lodówkę. Suwałki, ☎(0-87)66-79-26 -wieczorem.
37635

OGRODZENIE placu. ☎413-066.
38021

SIODŁO, Rogale Wielkie, 12-205 Skarżyn.
37936

WIELOPIŁĘ, trak dwutarczowy -używane, ☎(0-87)16-29-38.
37112

WÓZEK widłakowy spalinowy w dobrym stanie, Siemiatycze, ☎55-43-11 w. 53 po 20.00.
37806

SPRZEDAM

AMERYKAŃSKI górski rower (nowy). ☎326-208.
37595

AMIGA 500 -osprzęt. Grajewo, ☎(08672)37-14.
37722

AUTOMAT do lodów, patelnię do pączków, ☎(0-86)163-396.
38062

BRYCZKĘ konną, ☎(0-87)10-62-25.
37995

CYKLINIARKĘ, ☎(0-8672) 44-05.
37679

DĄB, olcha, osika na pniu. ☎512-193.
38013

DREWNO opałowe. ☎323-095.
37819

DZIAŁKI nad jeziorem, Suwałki, ☎(0-87)16-31-32.
38050

GRZEJNIKI żeliwne, ☎631-044.
37881

GRZEJNIKI żeliwne nowe za pół ceny, ☎437-309.
38067

HEBLARKA do podłóg, ☎(0-87)10-23-59.
37697

KAMERĘ Sony TR-330, Suwałki, ☎(0-87)67-27-58.
37638

KAMERĘ VHS panasonic M-7, ☎613-068.
37689

KOMPUTER DX4-100, kolor, ☎448-626.
37998

LADY, agregaty chłodnicze, freony, ☎(0-85)437-909.
38071

LAS brzozowy 1,50 ha, dmuchawa (siano). ☎185-420, (9.00-15.00), Czajkowski.
37767

MINIROWERKI, łodziowy "Salut", minikuchenki, ☎424-936.
38004

MTZ-82 przedni napęd (1987). Obrońców Miasta 50, Wysokie Mazowieckie.
37895

NOWY piec, wentylator suszarni tytoniu. Przystawka 23, gm. Janów.
37869

OBRABIARKA trójstronna - drewno. Grajewo, ☎(08672)27-70.
37677

ODDAM budynek z cegły do rozbiórki, ☎ (0-8672)22-69.
37960

PARKIET -producent. ☎753-662.
35680

POLIETYLEN HDPE LDPE. Tel./fax 0-89 84-81-41.
37052

PRALKA automatyczna - bardzo tanio, ☎(08672)37-14.
37723

REGAŁ "Puszcza" z szafą. ☎41-34-25.
37761

REGAŁ pokojowy, ☎44-91-23.
38024

ROWER górski amerykański, ☎(0-86)71-38-69.
38087

RUSZTOWANIA ramowo -rurowe, ☎(0-86)713-894 wieczorem.
37808

SEPTIFOS -do oczyszczania szamba, ☎411-958
37710

SILNIK 7,5 KW, ☎(0-87)10-23-59.
37698

SOFKĘ brązową 130 zł, ☎618-887.
37776

SOLARIA, ☎058 46-27-16.
36445

SPRZEDAM deskę dachową struganą dwustronnie również jako podłogowa gr. 25 mm 12 zł mkw., ☎(085) 0-65.
37744

SPRZEDAM kompletne urządzenia stomatologiczne, ☎75-34-23.
37150

SPRZEDAM łódź motorową "Delfin" z silnikiem "Johnson" 10 kM, Giżycko, ☎20-65.
37941

SUKNIĘ ślubną -kolekcja włoska tanio, ☎(0119)46-758.
37054

ŚWIERK większą ilość, Stypułkowski Wiesław, Kapice Lipniki 5, 16-073 Jeżewo Stare, białostockie.
37923

TELEFON bezprzewodowy (sekretarka) "Panasonic". ☎326-208.
37597

TRAK dwupiłowy, wielopiła, ☎(0-8672)20-99.
37678

WINDSURFING F2, ☎539-448.
37396

WINDSURFING F2, ☎539-448.
37903

WINDSURFINGI tanio, akcesoria, ☎619-198, 447-202.
37957

ZAMRAŻARKĘ 6-szufladową -tanio, ☎440-063.
38090

MATRYMONIALNE

"EDEN", Mikołajki, Okrężna 14, ☎0-90207176.
37622

"KOJARZER", Białystok 1, skrytka 117.
36928

Treść ogłoszeń drobnych
z pięciu ostatnich numerów
GAZETY WSPÓŁCZESNEJ
poznasz dzwoniąc:
TAI 44-63-45
44-63-46
44-63-47
Telefoniczna Agencja Informacyjna działa od poniedziałku do piątku w godz. 9-18

DODP w Białymstoku
Zarząd Dróg w Siemiatyczach,
ul. 11 Listopada 253, tel. 55–26–34.

☆ **Ogłasza przetarg nieograniczony na remont bieżący Piaskarek P–1 szt. 5.**

Przetarg odbędzie się w dniu 1996.07.16 o godz. 10.00 w siedzibie Zarządu Dróg w Siemiatyczach.

Dokumenty przetargowe można otrzymać w Zarządzie Dróg.

Termin składania ofert upływa dnia 1996.07.16 godz. 10.00.

(13738)

Wojewoda Łomżyński uprzejmie zaprasza zainteresowanych

do podjęcia rokowań w sprawie zawarcia umowy sprzedaży przedsiębiorstwa państwowego pn.:

Zambrowskie Zakłady Przemysłu Bawełnianego „Zamtex" w Zambrowie pod adresem:
18–300 Zambrów, Aleja Wojska Polskiego 27

(na podstawie art. 37 ust. 1 pkt 1 ustawy z dnia 13.07.1990 r. Dz.U. nr 51 poz. 298 o prywatyzacji przedsiębiorstw państwowych oraz w związku z art. 18a ust. 2 ustawy z dnia 25.09.1981 r. Dz. U. nr 18 poz. 80 z późniejszymi zmianami o przedsiębiorstwach państwowych).

Przedmiotem sprzedaży będzie przedsiębiorstwo w rozumieniu art. 55 kodeksu cywilnego.

W rokowaniach mogą brać udział krajowe i zagraniczne osoby fizyczne i prawne. Materiały zawierające podstawowe dane o przedsiębiorstwie można uzyskać w Urzędzie Wojewódzkim w Łomży, 18–400 Łomża, ul. Nowa 2, pok. 324.

Zamiar podjęcia rokowań zainteresowani mogą zgłaszać pod powyższym adresem w terminie do 12 lipca 1996 roku.

Zgłoszenie powinno zawierać:
– imię, nazwisko i adres albo nazwę (firmę) i siedzibę zainteresowanego,
– ogólną informację o prowadzonej dotychczas działalności gospodarczej, statusie prawnym oraz przewidywanych źródłach finansowania zakupu.

Wojewoda łomżyński uprzejmie zawiadamia, że każdy z zainteresowanych podjęciem rokowań zostanie poinformowany o dalszym trybie postępowania zmierzającego do zakupu przedsiębiorstwa.

WAREX Ignatki, k. Białegostoku
631-033, 632-619

Producent Betonowych Bloków Fundamentowych typ M-6 38x25x12
Niemiecka technologia za przystępną cenę
ZAPRASZAMY w godz.: 7⁰⁰ - 16⁰⁰

13266

DRZWI, OKNA, ROLETY

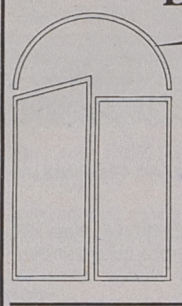

PCV
wg niemieckiego systemu
VEKA
ALUMINIUM
wg belgijskiego systemu REYNAERS ALUMINIUM SYSTEMS

PRODUKCJA • SPRZEDAŻ • MmontaŻ

13012

"FASADA" s.c. Białystok, Warszawska 6A, pok. 14, tel. 436-838.

CEMENT
dystrybutor cementowni "Chełm"
cegła klinkierowa, wapno, gipsy, szpachla, papa, lepik, abizol, płyta gipsowa – akcesoria wełna mineralna, styropian, nawozy, mieszanki, węgiel, koks, miał

P.W. BAZAROL s.c. P.W. BAZAROL s.c.

Dealer Nadwiślańskiej Spółki Węglowej
Ceny hurtowe i detaliczne
zapewniamy transport

12885

Księżyno, ul. Alberta 6
tel. 632-289

METALKOMPLEX - Krupniki 20 k. Białegostoku
tel. (085) 612-466, lub Punkt Sprzedaży
Czyżew, ul. Słoneczna 2, tel. 322

Poleca:

Blachy ocynkowane lub ocynkowane lakierowane, gładkie, falowane, trapezowane, w różnych kolorach.
Panel fasadowy "Jan" z docieplenim w różnych kolorach.
Falowanie lub trapezowanie blach do 2,5 mb. dł.
Rynny, rury spustowe, uchwyty do rynien i rur, kolanka, końcówki rynien.
Podkładki do papy i eternitu
Tyczki do pomidorów lub innych roślin pnących.

13014

Ponadto wykonujemy krycie dachów i elewacji z blach

Zapewniamy: - wszystkie materiały własne - dobrych fachowców - niskie ceny

ZAPRASZAMY

PSZ INOK
POLICEALNE STUDIUM ZARZĄDZANIA w Białymstoku

PROWADZI ZAPISY NA KIERUNKI:
- ❑ **EKONOMIKA I ORGANIZACJA PRZEDSIĘBIORSTW,**
- ❑ **FINANSE I RACHUNKOWOŚĆ,**
- ❑ **HANDEL,**
- ❑ **BANKOWOŚĆ (tylko w systemie dziennym),**
- ❑ **TECHNIK PRACY BIUROWEJ--ASYSTENT DYREKTORA**

13428

Szczegółowych informacji udziela Sekretariat Studium 15-542 Białystok, ul. Jagienki 4, tel. 750-259, 750-271

Ogłoszenie nr III

Wyrokiem z dnia 12 kwietnia 1996 r. sygn. akt VII GC 49/96

Sąd Wojewódzki Sąd Gospodarczy w Białymstoku orzekł o rozwiązaniu i likwidacji „Sam Suw" oil Company Spółka z o.o. w Suwałkach.

W związku z powyższym wzywa się wszystkich wierzycieli, aby na ręce likwidatorów zgłosili pisemnie swoje wierzytelności w ciągu 3 miesięcy od daty ukazania się ogłoszenia pod adresem: 16–400 Suwałki, ul. Kościuszki 79.
Niniejsze ogłoszenie jest ogłoszeniem trzecim.

(12928)

ZHU Hurtownia Materiałów Budowlanych
Wysokie Mazowieckie, ul. 1 Maja 16 magazyn GS
tel. 75-47-85, dom 75-30-02

OFERUJE

- ✓ okna dwu- i trzyszybowe drewniane
- ✓ okna PCV Poltrokal i Panorama
- ✓ okna dachowe Velux
- ✓ drzwi wewnętrzne i zewnętrzne
- ✓ cement, wapno, styropian
- ✓ wełny mineralne
- ✓ cegły ceramiczne i wapienno-piaskowe
- ✓ materiały izolacyjne
- ✓ nawozy

11248

Dowóz zakupionych towarów
Zapraszamy od 7 do 17
Punkt sprzedaży:
GS Czyżew, ul. Szkolna 52, tel. 75-50-08
GS Łapy, ul. Harcerska 2, tel. 15-22-61

OKAZJA!

Syndyk masy upadłości Budowlano–Usługowej Spółdzielni Pracy „BETON" w Łomży sprzeda:

– nieruchomość położoną w Wysokiem Mazowieckiem przy ul. 1 Maja, oznaczoną w ewidencji gruntów nr 708/1 o powierzchni 0,5459 ha.

Pisemnych ofert oczekujemy pod adresem: syndyk masy upadłości Budowlano-Usługowej Spółdzielni Pracy „BETON" w Łomży, ul. Dworna 23 do dnia 11.07.1996 r., godz. 9.30.

(13718)

Urząd Celny w Białymstoku zleci

w myśl art. 71 ust. 1 (z wolnej ręki) Ustawy o Zamówieniach Publicznych

wykonywanie usługi konwojowania

przewozu towarów celnych samochodowymi środkami transportu na terenie RP

Wszelkie informacje w ww. sprawie można uzyskać w U.C. w Białymstoku, ul. Octowa 2, pok. 213 u p. J. Markiewicza.

(13702)

Wakacyjna obniżka cen ciągników
od 2 do 10 mln starych złotych
! ! ! ! ! ! ! !
ZUHP "POM SERWIS"
Bielsk Podlaski
tel./fax 32-66, 54-80

13540

Rejon Energetyczny Bielsk Podlaski zawiadamia odbiorców o planowanych przerwach w dostawie energii elektrycznej w Siemiatyczach dla ulic:

Kościuszki w dn. 2 i 10.07.96 w godz. 8.00–16.00
Polna w dn. 3 i 9.07.96 w godz. 8.00–16.00,
Wysoka w dn. 3, 4, 5, 8 i 9.07.96 w godz. 8.00–16.00,
Górna, Sosnowa i Wierzbowa w dn. 11.07.96 w godz. 8.00–16.00 dla miejscowości:
Turna Mała i Turna Duża w dn. 3.07.96 w godz. 8.00–18.00.

Wyłączenia spowodowane będą przebudową urządzeń energetycznych.

(13717)

Dyrekcja Zespołu Szkół Specjalnych w Grajewie ogłasza

przetarg nieograniczony

na remont budynku szkolnego.

Wiadomość: ul. Ełcka 11. Tel. (0–8672)31–15 (godz. 8.00 – 15.00).

(13725)

Rejonowe Przedsiębiorstwo Melioracyjne w Łomży ul. Fabryczna 9, tel. 160–361 ogłasza

przetarg ofertowy nieograniczony

na sprzedaż środka transportu i drobnego sprzętu:

– **Ciągnik Ursus typ C–385, rok produkcji 1979 cena wywoławcza 12.000 zł**

Ponadto posiadamy w sprzedaży:

– **Agregat prądotwórczy GAP–25**
– **Rozsiewacz nawozów typ RNW–3 rok prod. 1989**

Oferty należy składać pod adresem przedsiębiorstwa w ciągu 10 dni od daty ukazania się ogłoszenia. Po tym terminie następnego dnia nastąpi otwarcie ofert.

(13680)

Obwieszczenie o opisie nieruchomości.

Komornik Sądu Rejonowego Rewiru II w Łomży mający kancelarię przy ul. J. Piłsudskiego 58/25 w sprawie egzekucyjnej z wniosku Syndyka Masy Upadłości Przedsiębiorstwa Produkcji Elementów Budowlanych „Fadom" o dokonanie sprzedaży prawa użytkowania wieczystego i własności budynków znajdujących się na nieruchomości Przedsiębiorstwa Produkcji Elementów Budowlanych „FADOM" w Łomży, przystąpi do opisu nieruchomości w dniu 18.07.1996 r. o godzinie 10.00 położonej w Łomży przy ulicy Wojska Polskiego zapisanej w Sądzie Rejonowym Wydziale Ksiąg Wieczystych pod nr 10987 o powierzchni 90a 47 mkw. i nr geodezyjnych działek 30306/4, 30306/1, 30306/6.
Jednocześnie komornik wzywa w terminie 14 dni wszystkie osoby roszczące sobie prawo do nieruchomości, aby przed ukończeniem opisu zgłosiły swoje prawa.

(13506)

Rejon Energetyczny Łomża informuje o planowanych przerwach w dostawie energii elektrycznej w godz. od 7.30 do 16.00:

1. ***w dniu 2.07.1996 r.*** *dla odbiorców zamieszkałych* ***w Kolnie*** *przy ul. Czystej, Ks. Janusza (od dawnej „Metalówki"), Staszica, Okrzei, Strażackiej, Senatorskiej, Kościelnej, Plac Wolności (od budynku PKO do „Polmozbytu");*
2. ***w dniu 2.07.1996 r.*** *dla odbiorców zamieszkałych* ***w Grajewie*** *przy ul. Traugutta (wraz z budynkiem na rogu Piłsudskiego i Traugutta);*
3. ***w dniu 3.07.1996 r.*** *dla odbiorców zamieszkałych* ***w Łomży*** *przy ul. Wiejskiej (od Pięknej do Nadnarwiańskiej) i Pięknej (od Wiejskiej do Pl. Kościuszki oraz budynki nr 8, 10, 12, 14, 16).*

Wyłączenie jest spowodowane koniecznością przeprowadzenia robót związanych z konserwacją urządzeń energetycznych. Bliższych informacji udziela RE Łomża, tel. 16–34–61 w. 268.

(13665)

Stacja Rejonowa PKP w Siedlcach ogłasza

przetarg pisemnych ofert

na wynajęcie pomieszczeń w budynku dworca PKP w Hajnówce na prowadzenie:

1. ***BARU DWORCOWEGO LUB SKLEPU***
(część konsumpcyjna – 80,0 mkw. i zaplecze o powierzchni 112,0 mkw.).
Cena wywoławcza najmu wynosi – 3.50 zł/mkw. + 22% VAT, bez opłat za energię elektryczną, c.o., wodę i kanalizację.
2. ***DZIAŁALNOŚCI MAGAZYNOWEJ W CZĘŚCI PODZIEMNEJ***
– ogólna powierzchnia – 180,6 mkw.
Cena wywoławcza najmu wynosi 1,00 zł/mkw. + 22% VAT, bez opłat za energię elektryczną, c.o., wodę i kanalizację.

Pisemne oferty wraz z proponowaną ceną najmu należy składać w zamkniętych kopertach z napisem „PRZETARG" w Referacie ds. Pasażerskich Stacji Rejonowej PKP Siedlce do dnia 12.07.1996r. Komisyjne otwarcie ofert nastąpi w dniu 15.07.1996 r. o godz. 12.00. Szczegółowych informacji udziela Referat ds. Pasażerskich Stacji Rejonowej PKP Siedlce, telefon 43–35–12.

(13679)

Syndyk masy upadłości Fabryki Maszyn i Urządzeń „AQUA–AGRA" w Łomży

sprzeda w drodze przetargu pisemnego porównanie ofert:

– działkę zabudowaną położoną w Łomży przy Placu Niepodległości, wpisana w księdze wieczystej KW 27802 o powierzchni 0,3711 ha

Cena wywoławcza – 129.000 zł

Oferty z podaniem ceny należy nadsyłać pod adresem: syndyk masy upadłości Fabryki Maszyn i Urządzeń „AQUA–ARGA" w Łomży, 18–400 Łomża, ul. Dworna 23.
Otwarcie i porównanie ofert nastąpi w dniu 11.07.1996 r. godz. 9.00 w biurze syndyka. Warunkiem rozpatrzenia ofert będzie wpłacenie wadium w wysokości 10% ceny wywoławczej na konto PBI Łomża 708225–164728–2511.
Zastrzega się prawo unieważnienia przetargu bez podania przyczyn i swobodnego wyboru ofert.

(13731)

Zarząd Gminy w Bakałarzewie ogłasza

publiczny przetarg ustny

na sprzedaż nieruchomości nie zabudowanej, stanowiącej własność Gminy Bakałarzewo przeznaczonej pod zabudowę jednorodzinną, letniskową oraz usługi i rzemiosło położonej w Karasiewie ozn. nr 33/7 o pow. 0,16 ha.

Cena wywoławcza ww. działki wynosi: 8620 zł (słownie zł osiem tysięcy sześćset dwadzieścia).

Wadium w wysokości 1000 zł należy wpłacić najpóźniej w dzień przetargu do godz. 9.30 w kasie tut. Urzędu na konto BS Suwałki 646080–979393–57626–321. Przetarg odbędzie się w dniu 16 lipca 1996 r. o godz. 10.00 w pokoju nr 12 Urzędu Gminy w Bakałarzewie.
Wadium podlega zwrotowi natychmiast po przetargu. Wadium wpłacone przez osobę, która wygra przetarg zaliczone zostanie na poczet ceny nabycia, a w przypadku uchylenia się przez tę osobę od zawarcia umowy, wadium przepada na rzecz sprzedającego. Zastrzega się prawo unieważnienia przetargu bez podania przyczyn.

Uwaga absolwenci szkół podstawowych!

Zakład Doskonalenia Zawodowego w Białymstoku, ul. Pogodna 63/1 ogłasza nabór do klas pierwszych w prowadzonych przez siebie szkołach w województwie suwalskim:

1. 16–400 Suwałki, ul. Kościuszki 23, tel./fax 664–964
Technikum Ochrony Środowiska (specj. gospodarka odpadami, uzdatnianie wody)
Liceum Ekonomiczne (specj. finanse i rachunkowość)
Zasadnicza Szkoła Zawodowa (fryzjer, krawiec odzieży damskiej lekkiej, piekarz, kucharz)
2. 16–300 Augustów ul. Tytoniowa 10, tel./fax 52–53
Liceum Ekonomiczne (specj. finanse i rachunkowość)
Zasadnicza Szkoła Zawodowa (fryzjer, krawiec)
3. 19–300 Ełk – Szyba ul. Kolejowa 29 tel./fax 102–610
Liceum Ekonomiczne (specj. finanse i rachunkowość)
Zasadnicza Szkoła Zawodowa (fryzjer, krawiec, mechanik pojazdów samochodowych, kucharz.
4. 11–500 Giżycko, ul. Gdańska 11, tel./fax 22–16 T
echnikum Ochrony Środowiska (specj. ochrona powietrza przed zanieczyszczeniem)
Zasadnicza Szkoła Zawoda (fryzjer, krawiec)
5. 19–500 Gołdap ul. Mazurska 25 tel./fax 151–157
Technikum Mechaniczne (specj. naprawa i eksploatacja pojazdów samochodowych)
Zasadnicza Szkoła Zawodowa (fryzjer, krawiec, mechanik pojazdów samochodowych)
6. 19–400 Olecko ul. Armii Krajowej 22A tel./fax 26–35
Liceum Odzieżowe Zasadnicza Szkoła Zawodowa (fryzjer, krawiec)
7. 12–200 Pisz ul. 1 Maja 2 tel./fax 327–45
Liceum Ekonomiczne (finanse i rachunkowość) Liceum Ogólnokształcące Zasadnicza Szkoła Zawodowa (fryzjer, krawiec).

Informacje o warunkach przyjęcia można uzyskać w sekretariatach szkół pod wyżej wskazanymi numerami.

Uwaga absolwenci szkół podstawowych!

Zakład Doskonalenia Zawodowego w Białymstoku ul. Pogodna 63/1 ogłasza nabór do klas pierwszych w prowadzonych przez siebie szkołach w województwie białostockim.

1. 15–003 Białystok, ul. Sienkiewicza 77, tel./fax 752–484
Liceum Ekonomiczne (spec. finans i rachunkowość), Liceum Handlowe (zawód technik handlowiec), Technikum Zawodowe (naprawa i eksploatacja poj. samochodowych), Zasadnicza Szkoła Zawodowa (fryzjer, krawiec odzieży damskiej lekkiej, mechanik pojazdów samochodowych, kucharz).

2. 17–200 Hajnówka, ul. Armii Krajowej 52, tel./fax 24–85
Liceum Ekonomiczne (spec. finanse i rachunkowość), Zasadnicza Szkoła Zawodowa (fryzjer, krawiec odzieży damskiej lekkiej, mechanik pojazdów samochodowych)

3. 17–300 Siemiatycze, ul. Plac Wyzwolenia 28 tel./fax 552–143
Liceum Ekonomiczne (spec. finanse i rachunkowość), Zasadnicza Szkoła Zawodowa (krawiec odzieży damskiej lekkiej, mechanik pojazdów samochodowych, stolarz).

4. ***16–100 Sokółka ul. Grodzieńska 76 tel./fax 112–257***
Zasadnicza Szkoła Zawodowa (krawiec odzieży damskiej lekkiej, mechanik poj. samochodowych).

5. 17–100 Bielsk Podlaski ul. Kryniczna 22 tel./fax 24–49
Liceum Ekonomiczne (specj. finanse i rachunkowość).

Informacje, o warunkach przyjęcia, można uzyskać w sekretariatach szkół pod wyżej wskazanymi numerami.

(13685)

Międzywojewódzka Usługowa Spółdzielnia Inwalidów w Białymstoku

zaprasza w drugiej połowie sierpnia br. na

WYPOCZYNEK

do Kempingowego Ośrodka Rehabilitacyjno – Wypoczynkowego w Gołdapi

Cena skierowania 460 + Vat od osoby dorosłej i 360 + Vat od dzieci w wieku 2–7 lat.
Ośrodek jest usytuowany na terenie wielkiego kompleksu bunkrów i umocnień z okresu II wojny światowej w lesie nad jeziorem na obszarze o korzystnych warunkach klimatycznych i zdrowotnych (mikroklimat, wyjątkowo czyste powietrze) w odległości 4 km od centrum miasteczka Gołdap.

Domki drewniane 2,3,4,5 - osobowe, wyposażone m.in. w bieżącą ciepłą i zimną wodę, lodówkę oraz ogrzewanie elektryczne. W ośrodku znajduje się własna stołówka, kiosk ogólnospożywczy, biblioteka, sala TV, parking strzeżony, zorganizowane kąpielisko i plac zabaw. Zapewniamy przyjemne spędzenie czasu z możliwością udziału w zajęciach rehabilitacyjno –usprawniających (sala ćwiczeń) oraz w atrakcyjnych wycieczkach.

Najbliższe okolice to piękne połodowcowe Szeskie Wzgórza, liczne jeziora obfitujące w ryby, pierwotna Puszcza Romincka. Dojazd do ośrodka z dworca PKS środkami komunikacji miejskiej lub własnymi.

Szczegółowe informacje w biurze Spółdzielni, Krakowska 5, pokój 403 lub telefonicznie: 423–621 w. 38 i 21.

(13384)

TELEWIZJA

PROGRAM 1

6.00 Kawa czy herbata? – Kartka z kalendarza. ME w piłce nożnej Anglia '96. Numer telefonu 0-70055560-2
8.00 „Moda na sukces" – serial prod. USA
8.30 Wiadomości
8.40 Dla najmłodszych ELA – Encyklopedia Letnia dla dzieci
8.50 Teleferie – Lato z Czarodziejem
9.10 „Różowa pantera" – serial anim. prod. USA
9.35 Program dla dzieci
10.05 „Cagney i Lacey" – serial prod. USA
10.50 Miniatury – Stanisław Wyspiański „Kraków miastem snów i widziadeł"
10.55 Biesiady humoru i satyry – Lidzbark '96
11.30 Lato z Magazynem Notowań – Agroturystyczne Zagłębie. Lato z Margerytką
12.00 Wiadomości
12.10 Agrobiznes – rolniczy magazyn informacyjny
12.15 „Menu" – Biesiada w Dieppe
13.00 Kino letnie: „Mąż swojej żony" – film fab. prod. polskiej
14.30 Koncert życzeń – reportaż
14.50 „Czerwona tajga" – film dok.
15.30 „Moda na sukces" – serial prod. USA
15.55 Program dnia
16.00 Zwierzęta świata: „Żyjące morze: Dzikie rafy koralowe" – film dok. prod. kanad.
16.25 Dla dzieci: Od Aten do Atlanty – teleturniej
16.50 Kartka z kalendarza
17.00 Teleexpress
17.20 Automania – magazyn motoryzacyjny
17.40 Magazyn katolicki
18.05 Filmidło – magazyn filmowy
18.30 „Kate i Allie" – serial prod. USA
19.00 Wieczorynka – „Karolina i jej przyjaciele"
19.30 Wiadomości
20.10 „Viper" – serial sensac. prod. USA
21.15 XXXIII KFPP Opole '96 – „Kwiaty we włosach" – piosenki Krzysztofa Klenczona
22.50 Diariusz – magazyn rządowy
23.15 XXXIII KFPP Opole '96 – Kraina łagodności
1.15 Księga niewiedzy – Czy wystarczy nam węgla
1.40 Laboratorium – Euro Bing-Bang

PROGRAM 2

7.00 Panorama
7.10 Sport telegram – przegląd najważniejszych wydarzeń sportowych
7.15 Wakacyjne muzykowanie – W kwartecie z Rossinim – Sonata G-dur
7.40 Słoneczne lato Dwójki
7.50 Akademia Zdrowia Dwójki – program sportowo-rekreacyjny. Numer telefonu 0-70055666
8.00 Program lokalny
8.30 Słoneczne lato Dwójki
8.35 „Dzieciaki, kłopoty i my" – serial prod. USA
9.00 Transmisja obrad Sejmu
13.00 Panorama
14.55 Powitanie
15.00 „Pod niebem Afryki": „Którędy do domu" – serial prod. USA
15.25 Akademia Zdrowia Dwójki – program sportowo-rekreacyjny
15.35 Studio Sport: Sportowe hobby. Telewizyjny Klub Sportowy
15.55 „W szpitalu wielkim jak świat" „Życie i śmierć" – film dok.
16.30 „5x5": Wygrajmy razem – teleturniej. Audiotele: 0-70035217
17.00 „Zmiennicy": „Typowa logika damsko-męska" – serial prod. TVP
18.00 Panorama
18.10 Białostocki Kurier Kresowy
19.05 Jeden z dziesięciu – trzyetapowy teleturniej prowadzony przez Tadeusza Sznuka – Audiotele 0-70075850
19.35 Klub pana Rysia – W ogrodzie botanicznym – program dla dzieci
20.00 Adwersarium, czyli sztuka władzy – „Dzieci polityków" – program public.
20.50 Goście 2 – Urodziny Teleexpressu
21.00 Panorama
21.30 Sport telegram – przegląd najważniejszych wydarzeń sportowych
21.40 Halo weekend
21.45 Kocham kino – „Krótki dzień pracy" – film fab. prod. polskiej
23.10 Kocham kino – Filmy Mariusza Grzegorka
24.00 Panorama
0.05 Kocham kino – ostatnia część programu

POLSAT

Informacje – 16.00, 18.45, 19.50, 22.00
7.00 Dzień dobry z Polsatem; 7.55 Poranne informacje; 8.00 Polityczne graffiti; 8.15 Klub Fitness Woman; 8.30 „Czarodziejka z księżyca" – serial anim. dla dzieci; 9.00 McGyver – ameryk. serial sensac.; 10.00 Statek miłości – ameryk. serial obycz.; 11.30 Pamiętnik nastolatki – magazyn młodzieżowy; 12.00 „Janosik" – film prod. polskiej; 14.00 Motowiadomości – magazyn motoryzacyjny; 14.30 Link Journal – magazyn mody; 15.00 Halo Gra!MY!; 15.20 Ye! Ye! Ye! – program muzyczny dla dzieci; 15.30 „Jonny Quest" – serial anim. dla dzieci; 16.00 Informacje; 16.15 Portret pamięciowy – program Macieja Zębatego i Jacka Janczerskiego; 16.45 „Grace w opałach" – serial prod. USA; 17.15 Kalambury; 17.45 Letnie Studio Polsatu, czyli „Lato z Disco Relax" oraz „Gwiazdy i rozgwiazdy"; 18.15 Sztuka informacji; 18.45 „Drużyna A" – ameryk. serial sensac.; 19.50 Informacje; 20.05 „Nieustraszony" – serial sensac. prod. USA; 21.00 Capital City – ang. serial obycz.; 21.50 Polityczne graffiti; 22.25 „Adam-12" – ameryk. serial sensac.; 22.50 4x4 – magazyn motoryzacyjny; 23.20 Ring – magazyn publicystyczny; 23.35 Na każdy temat – talk show Mariusza Szczygła; 0.35 Kalambury – program rozrywkowy; 1.00 Dżana Music Hit Gonitwa; 1.30 Letnie Studio Polsatu, czyli „Lato z Disco Relax" oraz „Gwiazdy i rozgwiazdy"

POLONIA

7.00 Panorama; 7.10 Sport telegram; 7.15 „Czytając Katechizm"; 7.35 Nie dokończony rozdział – „Szkoła – Zofia Kucówna"; 7.45 Czas dla Ciebie – Katarzyna Herman; 8.00 „Radio Romans": „Spięcia" – serial TVP; 8.30 Wiadomości; 8.40 Program dnia; 8.45 Klasztory polskie: „Historia Zgromadzenia Ojców Pasjonatów z Przasnysza"; 9.15 „Polskie ABC" – program dla dzieci; 9.45 Muzyczna Jedynka; 10.15 Biografie: Stanisław Mikołajczyk – ucieczka na wygnanie; 11.40 Komedianci: „Kraftówna – komediantka w podróży"; 12.30 Zawód reżyser, czyli dwudziestolecie Wydziału Reżyserii krakowskiej PWST; 13.00 Wiadomości; 13.10 Program dnia; 13.15 Premiery satelity: „Koniec gry"– film fab. prod. polskiej; 14.35 „Skazany na blues" – reportaż; 15.00 Panorama; 15.20 „Czy nas jeszcze pamiętasz"; 15.40 Program dnia; 15.45 Blok programów edukacyjnych: Bałtyckie technologie, „Tu jest Ojczyzna"; 16.15 Tropy; 16.45 Gość TV Polonia; 17.00 Teleexpress; 17.15 „Sześć milionów sekund" – „Wielka nuda" – serial dla młodych widzów; 17.45 „Gra" – teleturniej; 18.15 „Hrabina Cosel": „Upadek" – ser. prod. polskiej; 19.10 Sport z satelity: Nadzieje na Atlantę; 19.20 Dobranocka: Miś Uszatek; 19.30 Wiadomości; 20.05 Studio Kontakt; 20.45 Dziennik TV – prog. satyryczny Jacka Fedorowicza; 21.00 Panorama; 21.30 Czwartkowy Teatr Satelitarny: „Wesele Figara"; 22.35 Program na piątek; 22.45 Festiwal Kultury Żydowskiej; 23.35 Sportowe hobby; 0.05 Uczmy się polskiego – Lekcja 7: „Szpital w domu"; 0.40 Panorama

POLONIA 1

6.00 T & T – serial sensac. prod. USA; 6.50 Disco Polo – mag. muzyczny; 7.45 Teleshop; 8.10 Seriale anim. dla dzieci; 9.50 Stellina – serial obycz. prod. włoskiej; 11.05 Zbuntowana – serial; 11.45 Serce matki – włoski dramat obycz.; 13.35 Teleshop; 13.45 Satelite – magazyn muz.; 15.35 Teleshop; 16.00 Seriale anim. dla dzieci; 17.45 Stellina – serial; 19.15 Zbuntowana – serial; 20.00 Ostateczna apelacja – film sensac. USA; 21.50 Escape – magazyn komputerowy; 22.20 Style Council – koncert; 23.30 1 + 10 – serial; 24.00 Satelite – mag. muz.; 1.50 Bliżej filmu – mag. film.; 2.20 W domu – magazyn

EUROSPORT

8.30 Magazyn sportów motorowych; 10.00 Piłka nożna: ME w Anglii półfinały; 12.00 Magazyn Formuły 1; 12.30 Magazyn Grand Prix; 13.00 Automobilizm: Wyścigi ciężarówek w Mantrop Park; 13.30 Eurofun – magazyn; 15.00 Piłka nożna: ME w Anglii półfinały; 17.00 Magazyn olimpijski; 17.30 Piłka nożna: ME w Anglii półfinały; 21.00 Automobilizm: Tractor Pulling – ME w Hassmoor; 22.00 Piłka nożna: ME w Anglii półfinały; 23.30 Magazyn Formuły 1; 24.00 Magazyn tenisowy; 0.30 Magazyn żeglarski; 1.00 Eurofun – magazyn

DSF

5.30 Programy poranne; 15.30 Golf; 16.30 Historia Igrzysk Olimpijskich; 17.30 Magic Sports; 18.30 Sportowy quiz; 19.15 Piłkarski quiz; 20.00 LIVE Tenis. Wimbledon – turniej wielkoszlemowy w Londynie; 22.00 Wiadomości; 22.15 Piłka nożna. Mistrzostwa Europy – 2. półfinał; 0.00 Wrestling: WCW

KABEL TV

18.00 Program dnia; 18.05 Namiętność – serial; 19.00 Modelki, ich sylwetki i marzenia – film dok.; 19.30 Muzyka na każdą porę – magazyn muzyczny; 20.00 Przygody Nestora Burmy – serial sensac.; 21.00 Życie po życiu – film popularnonaukowy; 22.00 Program dnia; 22.05 Namiętność – serial przygodowy; 23.00 Rodzina Potwornickich – serial komediowy; 23.30 To i moto – magazyn motor.; 24.00 Ulice San Francisco – serial krym.; 1.00 Pogoda dla bogaczy – serial prod. ameryk.

TEATRY • KINA

Teatr Dramatyczny im. Al. Węgierki w Białymstoku – nieczynny.
Białostocki Teatr Lalek – nieczynny (przerwa urlopowa).

KINA W BIAŁYMSTOKU

„POKÓJ" – „Wampir w Brooklynie" (USA, l. 12), godz. 10.00, 15.00, 17.00, „Cena nadziei" (USA, l. 15), godz. 12.30, 19.15, „Pod presją" (USA, l. 15), godz. 13.00, 16.00, 19.00 (ostatni dzień).
„TON" – „Morderstwo pierwszego stopnia" (USA, l. 15), godz. 11.00, 15.30, 20.00, „Truposz" (USA, l. 15), godz. 13.15, 17.45.
„SYRENA" – „Power Rangers Film" (USA, b.o.), godz. 14.00, 18.00, „System" (USA, l. 15), godz. 16.00, 21.15, „Pestka" (pol., l. 15), godz. 19.45.
„FORUM" – „Skrawki życia" (USA, l. 15), godz. 13.30, „Przed egzekucją" (USA, l. 15), godz. 15.30, „Psychopata" (USA, l. 15), godz. 17.45, 20.00.
„KAMERA" – „Prezydent – miłość w Białym Domu" (USA, l. 15), godz. 16.00, 18.00.

KINA W WOJEWÓDZTWACH

BIAŁOSTOCKIM
Białowieża „Żubr" – „Babe – świnka z klasą" (USA, b.o.).
Bielsk Podlaski „Znicz" – „Dorwać małego" (USA, l. 12), „12 małp" (USA, l. 15).
Drohiczyn „Daniel" – „Rozważna i romantyczna" (USA, l. 15).
Narewka „Las" – „Czekając na miłość" (USA, l. 15).
Siemiatycze „Chrobry" – „Całkowite zaćmienie" (franc.-ang., l. 15).

ŁOMŻYŃSKIM
Łomża „Millenium" – „Zagadka Powdera" (USA, l. 15), godz. 16.30, „Pokuszenie" (pol., l. 15), godz. 18.30, „Sabrina" (USA, l. 12), godz. godz. 20.30.
Kolno „Wrzos" – „Gorączka" (USA, l. 15).

SUWALSKIM
Suwałki „Bałtyk" – „Nixon" (USA, l. 15).
Augustów „Iskra" – „Pociąg z forsą" (USA, l. 15), „Pocahontas" (USA, b.o.).
Bemowo Piskie „Wrzos" – „Kasyno" (USA, l. 18).
Ełk „Polonia" – „Dracula – wampiry bez zębów" (USA, l. 12), „Dziwne dni" (USA, l. 15).
Giżycko „Fala" – „Zostawić Las Vegas" (USA, l. 15), godz. 17.00, „Sabrina" (USA, l. 12), godz. 19.00.
Gołdap „Sambia" – „Tato" (pol., l. 15).
Pisz „Stolica" – „Kosiarz umysłów 2" (USA, l. 12).

W RAZIE WYPADKU

Policja – tel. 997
Straż Pożarna – tel. 998
Pogotowie Gazowe – tel. 992
Pogotowie Ciepłownicze – tel. 993
Pogotowie Elektryczne – tel. 991
Pogotowie Techniczne Wodociągów – tel. 994
Informacja o usługach – tel. 951
Bank Informacji Gospodarczych – tel. 517-471.
Telefoniczna Agencja Informacyjna – tel. 44-63-45 (7)
Pomoc drogowa – tel. 96-37

SŁUŻBA ZDROWIA

W BIAŁYMSTOKU
Pogotowie Ratunkowe, ul. Poleska 89, tel. biura wezwań 970, 999, 524-192.
Informacja Pogotowia tel. 422-222.
Ambulatorium Pogotowia, ul. Poleska 89
– Pediatryczne – czynne w dni robocze w godz. 19-7, w wolne soboty w godz. 15-7, w niedziele i święta w godz. 7-7.
– Internistyczne – czynne codziennie przez całą dobę.
– Stomatologiczne – czynne w dni robocze w godz. 19-7, w wolne soboty w godz. 15-7, w niedziele i święta w godz. 7-7.
Gabinety zabiegowe:
– Internistyczny dla dorosłych – czynny codziennie przez całą dobę.
Gabinet dla dzieci czynny w dni robocze w godz. 19-7, w wolne soboty w godz. 15-7, w niedziele i święta 7-7.
Ambulatorium Chirurgiczne dla dorosłych, ul. I. Białówny 11, tel. 42-40-41.
Ambulatorium Chirurgii Dziecięcej, ul. Wołodyjowskiego 3a, tel. 42-59-60.
„Hospicjum" Dom Opatrzności Bożej, ul. Świętojańska 1c, tel. 415-607 – czynny przez całą dobę.
„Hospicjum Domowe", ul. Piotrkowska 2, tel. 421-000, godz. 15.00-17.00 (w dni robocze).

APTEKA (ostry dyżur)
ul. Lipowa 45, tel. 42-33-65, ul. Poleska 89, tel. 522-111, ul. Mickiewicza 27, tel. 323-024.

SZPITALE
DYŻURY CODZIENNE
Woj. Szpital Zespolony im. J. Śniadeckiego, ul. M. Skłodowskiej-Curie 25, tel. 42-16-21 do 26, 42-70-41– dyżuruje **rehabilitacja** oraz oddziały **dziecięce: chirurgia, reanimacja, laryngologia.**
Woj. Szpital Specjalistyczny im. K. Dłuskiego, ul. Żurawia 14 do godz. 15 tel. 327-570, 327-694, po godz. 15 tel. 323-593 dyżurują **oddziały: choroby płuc dzieci, sztucznej nerki, zakaźny dorosłych.**
Specjalistyczny Dermatologiczny ZOZ, ul. Św. Rocha 3, tel. 42-53-01, 42-02-08.
Regionalny Szpital Onkologiczny, ul. Ogrodowa 12, tel. 320-11.

OSTRE DYŻURY
W DNIU 27 VI 1996 r.
CHIRURGIA, REANIMACJA KARDIOLOGICZNA, WEWNĘTRZNY, LARYNGOLOGIA, OKULISTYKA, NEUROLOGIA, ZAKAŹNY DZIECIĘCY, DZIECIĘCY WEWNĘTRZNY + NEUROLOGIA – Woj. Szpital Zespolony im. J. Śniadeckiego, ul. M. Skłodowskiej-Curie 25, tel. 42-16-21 do 26, 42-70-41.
POŁOŻNICTWO z GINEKOLOGIĄ – Woj. Szpital Zespolony im. J. Śniadeckiego, ul. Warszawska 15, tel. 327-100.
ODDZIAŁ GRUŹLICY – Specjalistyczny P/Gruźliczy ZOZ, ul. Warszawska 18, tel. 412-952.

W ŁOMŻY
Pogotowie Ratunkowe – tel. 999 oraz 16-38-55.
Pogotowie Chirurgiczne – Szosa Zambrowska 1/27 – czynne przez całą dobę.
Woj. Szpital Zespolony, ul. M. Skłodowskiej-Curie 1, tel. 16-24-01.
Apteka (ostry dyżur), ul. Dworna 35, tel. 16-32-44.

W SUWAŁKACH
Pogotowie Ratunkowe – tel. 999
Woj. Szpital Zespolony, ul. Szpitalna 60, tel. 67-25-46.
Szpital Miejski Zespołu Opieki Zdrowotnej, ul. Kościuszki 101, tel. 66-22-41.
Apteka (ostry dyżur), ul. Kościuszki 78, tel. 66-49-24.

TELEFONY ZAUFANIA

Białystok – tel. 988, czynny codziennie w godz. 18-4.
Białystok – Telefon zaufania dla kobiet w ciąży i rodzin – 32-22-22.
Łomża – tel. 988, czynny w poniedziałki, środy i piątki w godz. 16.30 - 21.30.
Łomża – Telefon zaufania dla kobiet 16-45-53, poniedziałek, czwartek, godz. 21-24.
Suwałki – tel. 988, 67-49-41, czynne codziennie (oprócz sobót, niedziel i świąt) w godz. 18-6.

RADIO

PROGRAM I

0.07 Kalendarz radiowy; 0.12 Lista polskich przebojów; 0.17 Radio nocą: „Noc z reportażem" – prow. A. Wielowieyski; 2.55 Myśli na dobry dzień; 3.05 Muzyka przed świtem – aud. D. Lubeckiej; 3.45 Muzyczny arsenał; 4.05 Muzyka przed świtem – aud. D. Lubeckiej; 4.50 Muzyczne wycinanki; 5.05 Informacje o programie; 5.07 Niezapomniane melodie; 5.15 Poranne rozmaitości rolnicze; 5.48 Gimnastyka poranna; 5.58-8.30 Sygnały dnia; 6.30 Informacje w skrócie; 6.32 Przegląd prasy; 6.33 Informacje sportowe; 6.35 Informacje o przejściach granicznych; 6.57 Eko-Radio; 7.00 Dziennik poranny; 7.30 Informacje w skrócie; 7.45 KOS – konkurs; 8.00 Dziennik poranny; 8.30 Radio biznes; 9.00-11.55 **Lato z Radiem**; 11.55 Komunikaty; 12.00 Sygnał czasu i hejnał z wieży mariackiej z Krakowa; 12.06 Z kraju i ze świata – mag.; 12.28 Rolnicza antena; 12.40-16.00 Pasmo „... po hejnale"– prow. A. Orzech, w tym: 12.30, 13.30, 14.30 i 15.30 Radio kierowców; 16.00 Dziennik popołudniowy; 16.12 Aktualności; 16.30 Skrót wiadomości; 16.45 Dziennik Radia Watykańskiego; 17.05-19.00 Przegląd dnia... Pięć po..., w tym: Lista polskich przebojów; 19.00 Z kraju i ze świata – mag.; 19.30 Radio dzieciom: „Miecz dla króla" – słuch. wg pow. T. H. White; 20.10 Echo – aud. M. Bobrowskiej; 20.30 Pod mikroskopem – aud. W. Zychowicz; 20.40 Lekcja jęz. angielskiego BBC; 20.50 Lektury Jedynki: „Alchemik" wg pow. P. Coelho; 21.05 Komunikaty Totalizatora Sportowego; 21.06 Kronika sportowa; 21.5-22.45 **XXXIII Krajowy Festiwal Piosenki Polskiej Opole '96** – transmisja koncertu „Kwiaty we włosach"; 22.45 Cztery pory roku – wydanie wieczorne, w tym: Poezja z ducha muzyki poczęta; 23.05 Muzyka baroku – aud. A. Szotkowskiej; 23.55 Myśli pod koniec dnia

PROGRAM III

0.05-6.00 Trójka pod księżycem; 0.05-2.00 Program prowadzą Tomasz Gorazdowski i Michał Olszański; 4.30 Lektura na bezsenność: Jack Canfield, Mark Victor Hansen „Balsam dla dusz" – oprac. B. Grębeckiej; 6.00-9.00 Zapraszamy do Trójki; 6.15 Lekcja jęz. angielskiego; 7.07 i 8.05 Serwis sportowy; 8.45 Business news; 9.00-11.00 Każdy gra inaczej – prow. P. Sztompke; 9.15 PPR – Poranna Porcja Rozrywki; 9.30 Informator ekonomiczny; 10.10 PPR – Przedpołudniowa Porcja Rozrywki; 10.30 Aktualia kulturalne; 11.10 Puls Trójki – prow. M. Olejnik; 11.55 Giełda Papierów Wartościowych; 12.05 W tonacji Trójki – prow. K. Pacuda; 13.05-16.00 Trójka na dwa głosy; 13.15 Powtórka z rozrywki; 14.15 Muzyczna poczta UKF (1); 14.30 Lektury Trójki: Olga Tokarczuk „Prawiek i inne czasy" – oprac. A. Celmer-Zajączkowskiego; 14.40 Nowości muzyczne; 14.58 Komunikat o sytuacji na przejściach granicznych; 15.04 Serwis sportowy; 15.07 Wakacje na dwóch kółkach; 15.30 Bliżej Ziemi – fel. ekolog.; 15.35 Muzyczna poczta UKF (2); 16.00-19.00 Zapraszamy do Trójki; 18.05 Serwis sportowy; 19.05 Się kręci – aud. J. Owsiaka; 20.05 Książka tygodnia: Aleksander Sołżenicyn „Krąg pierwszy" – oprac. H. Szopskiej; 20.15 Jazzowy sanitariusz – aud. M. Kydryńskiego; 21.05 Klub Trójki – prow. A. Semkowicz; 22.05 Serwis sportowy; 22.10 Studio el-muzyki – aud. J. Kordowicza; 22.55 Lekcja jęz. angielskiego (powt.); 23.00 To był dzień; 23.30 Pod dachami Paryża – aud. B. Podmiotko

RADIO BIAŁYSTOK

FM 72,68 72,8 100,2 MHz
PROGRAM REGIONALNY
Wiadomości Radia Białystok co godzinę; Wiadomości w skrócie: 5.30, 6.30, 7.30, 8.30, 14.30, 15.30, 16.30, 17.30; **Przegląd prasy**: 5.16, 6.22; **O tym się mówi**: 6.16, 6.45, 7.15, 7.40; **Informacje z przejść granicznych**: 5.15, 6.25, 8.53, 13.08, 15.08, 18.09; **Regionalne notowania walutowe**: 8.53, 11.08, 14.18; **Wiadomości z Giełdy**: 14.18.
5.00 FAKTY I MUZYKA (wiadomości co 30 min) – prow. L. Marek; 8.15 Zadzwoń do nas: **442-222**; **9.10 SPOTKANIA** – prow. A. Jarosz; 9.12 Horoskop; 11.53 Język angielski; 12.10 ALE KINO... – magazyn filmowy; 13.08 Magazyn dla Niepełnosprawnych – przyg. S. Pulnar; 13.35 Muzyczne listy; **14.00 FAKTY I MUZYKA** (wiadomości co 30 min) – prow. M. Serafin i D. Kuć; 16.15 Zadzwoń do nas: **442-222**; 18.10 Konkurs – „Poszukiwany..."; 18.30 Litewski Magazyn Radiowy – przyg. E. Pietruszkiewicz; 18.45 Pod znakiem Pogoni – oprac. W. Prochowicza; 19.05 Poczta Literacka – prow. W. Szymański; 19.35 Dyskretny urok baroku – aud. Z. Zająca; 20.05 Lekcja jęz. francuskiego; **20.15 MIXER** – muzyka dla wszystkich – oprac. R. Konecko; 22.00 Reflektorem po świecie – program BBC; **23.05 NOCNA ORKIESTRA RADIA BIAŁYSTOK** – prow. Robert Konecko

RADIO Zet

65,99, 107,3 MHz
Wiadomości co godzinę całą dobę; Wiadomości co pół godziny: 6.00-17.00 Wiadomości co kwadrans: 6.00-9.00; Wiadomości sportowe: 6.08, 6.33, 7.09, 7.34, 8.07, 9.05; Wiadomości giełdowe: 11.57, 13.05, 14.05
4.00-6.00 Świt z Radiem Zet; 6.00-9.00 Poranek z Radiem Zet; 6.20, 9.40 Horoskop Dnia – Wojciech Jóźwiak; 6.50 Zapowiedzi TV; **7.40 Wiadomości gospodarcze Reutera**; 8.15 Gość Radia Zet; 8.50 Książki Czesława Apiecionka; 9.50 Ciekawostki Krecika; 10.10 Bulion Zet; 12.00 Wiadomości w południe – Małgorzata Łaszcz; 13.15 „Dzwonię do Pani... Pana" – program Janusza Weissa; 14.10 **Magazyn reporterów i zapowiedzi kulturalne**; 15.00 Wydarzenia dnia – Rafał Domański; 15.50 **Ciekawostki Krecika**; 16.10 **Hip Hop Zet – program Marzeny Chełminiak i Wojtka Jagielskiego;** 17.50 **Na krawędzi – najlepsi wykonawcy New Rock**; 18.10 **Majewiada** – program Szymona Majewskiego; 19.05 Komputerowa lista przebojów Radia Zet – tel. **0-700-73-000**; 20.15 **Na krawędzi – najlepsi wykonawcy New Rock;** 21.05 Klub Radia Zet – zaprasza Karolina Korwin-Piotrowska; 23.10 Noc z Radiem Zet

RADIO AKADERA

FM 71,24
Wydarzenia: 0.00, 6.00, 7.00, 8.00, 9.00, 10.00, 11.00, 12.00, 13.00, 14.00, 15.00, 16.00, 17.00, 18.00, 19.00, 20.00, 21.00, 22.00, 23.00
Ogłoszenia: od 7.15 do 20.15 co godzinę (tel. 422-415)
6.05-12.00 Prezentuje Adam Klimiuk: 6.15 Przegląd prasy lokalnej; 6.30 Informacje lokalne, komunikaty; 6.50 Halo, granica!; 7.30 Serwis lokalny; 7.45 Przegląd prasy lokalnej; 8.30 Informacje lokalne, komunikaty, sytuacja na przejściach granicznych, noc na służbie, kursy walut; 9.10 Horoskop; 9.30 Informacje lokalne, komunikaty, kursy walut, propozycje kulturalne na dziś; 9.45 Porady Prawnika; 9.50 Miejski Pośredniak – oferty pracy; 10.00-15.00 Radiowy Piknik – prezentuje Krzysztof Sadowski; 10.30 Konkurs I (tel. 422-414); 11.30 Konkurs II; 12.30 Serwis lokalny, komunikaty, informacje z przejść granicznych (nowe); 13.10 Horoskop; 13.45 Notowania Giełdy Papierów Wartościowych; 15.00-20.00 Popołudnie z Akaderą – prezentuje Andrzej Ryczkowski; 15.30 Konkurs I (tel. 422-414); 16.30 Serwis lokalny, komunikaty, kursy walut, sytuacja na przejściach granicznych, propozycje kulturalne na dziś; 16.45 Porady Prawnika (powt. z godz. 9.45); 17.10 Horoskop; 17.30 Konkurs II (tel. 18.10 Miejski Pośredniak – oferty pracy; 18.30 Aktualności; 19.30 Muzyczny Top Radia Akadera (głosowanie): 20.05-24.00 Szafa gra; 0.05-6.00 Nocny odlot

RADIO RMF/FM

Białystok 91,1 MHz
Łomża 91,5 MHz
Suwałki 89,0 MHz
Wiadomości co godzinę od 0.45
Giełda: 12.05, 14.05
Traffic: 6.26, 6.59, 7.26, 7.59, 8.26, 8.59, 14.26, 14.59, 15.26, 15.59, 16.26, 16.59
5.00 Rano Mogę Fruwać – pieczemy poranne tosty; 9.00 Radio materii i formy; 13.00 Relacje Migawki Flesze – rajd reporterów; 17.00 Rockujemy Muzykę Fantastyczną – gramy w rosyjską ruletkę; 19.45 Radio Muzyka Fakty – przegląd wydarzeń dnia; 21.45 Rock Metal Funky – zdejmujemy nocną koszulkę; 1.00 Rozterki Marzenia Fobie – nocne odloty

RADIO MARYJA

Białystok 104,70 MHz
Ełk 102,60 MHz
Łomża 104,00 MHz
Suwałki 107,90 MHz
Wiadomości: 2.00, 4.00, 5.00, 6.25, 8.25, 10.25, 12.25, 14.25, 18.25, 19.25
5.45 Rozpoczęcie programu; 6.00 Anioł Pański, Jutrznia; 6.30 Różaniec; 7.00 Msza św.; 7.45 W Rodzinie RADIA MARYJA; 8.00 Godzinki ku czci Niepokalanego Poczęcia NMP; 8.30 Katecheza z rozmowami telefonicznymi; 9.30 Czas pieśni; 9.50 Mogę, chcę pomóc; 10.00 Audycja dla dzieci; 10.30 Porady; 11.00 W Rodzinie RADIA MARYJA; 11.45 Medytacja; 12.00 Anioł Pański; 12.10 Spotkanie z Biblią; 12.30 Różaniec; 13.15 Radiogazeta; 13.45 Literatura; 14.00 Modlitwa Popołudniowa z Liturgii Godzin; 14.15 Czas dobrych nowin; 14.30 Mogę, chcę pomóc; 14.40 Muzyka mistrzów; 15.00 Koronka do Bożego Miłosierdzia; 15.15 Rozmowy nie dokończone; 16.00 W Rodzinie RADIA MARYJA; 16.15 Serwis informacyjny Radia Watykańskiego; 16.30 Telefoniczny koncert życzeń; 17.00 Katecheza z rozmowami telefonicznymi; 18.00 Anioł Pański, Nieszpory; 18.30 W nurcie nauczania Ojca Świętego Jana Pawła II; 18.55 Spróbuj pomyśleć; 19.00 Audycja dla młodzieży; 19.30 Audycja dla dzieci; 19.45 Modlitwy dzieci; 20.00 Audycja Radia Watykańskiego; 20.20 Różaniec; 21.00 Apel Jasnogórski; 21.15 Rozmowy nie dokończone; 23.30 Kompleta; 23.45 Medytacja; 0.00 Rozpoczęcie programu nocnego; 0.15 Katecheza (powt.); 1.30 W nurcie nauczania Ojca Świętego Jana Pawła II; 2.10 Lektura (powt.); 2.30 Porady (powt.); 3.00 Serwis Radia Watykańskiego (powt.); 3.25 Spotkania z Biblią (powt.); 3.40 Audycja Radia Watykańskiego (powt.); 4.40 Muzyka mistrzów (powt.); 5.05 Radiogazeta; 5.20 Godzinki ku czci Niepokalanego Poczęcia NMP; 5.45 Rozpoczęcie programu dziennego

REDAKCJA NIE PONOSI ODPOWIEDZIALNOŚCI ZA ZMIANY W PROGRAMACH

58,6-metrowy skok na nartach wodnych

Wicemistrz świata wystartuje w Augustowie

Największą atrakcją, zapowiadanych na 13 – 14 lipca br., międzynarodowych zawodów w skokach na nartach wodnych w Augustowie, będzie udział wicemistrza świata, Białorusina Olega Diewiatowskiego.

Ostatnio, niemal przez rok, zawodnik przebywał za granicą, doskonaląc swe umiejętności w USA i Francji. Niedawno we Francji uzyskał znakomity rezultat – 58,6 metrów.

W Augustowie dojdzie do sportowej konfrontacji między narciarzami wodnymi z Białorusi (przybędzie bowiem nie tylko Oleg Diewiatowski), ale także Ukrainy i Polski. Z kraju startować będzie cała nasza czołówka, a w tym zawodnicy augustowskiej Sparty – Krzysztof Wencewicz, Konrad Duczyński i Patryk Nowak.

Trwają starania o przyjazd narciarzy wodnych z Litwy. Tak się jednak złożyło, że najlepsi są słuchaczami Akademii Policyjnej w Wilnie i w lipcu mają sesję egzaminacyjną oraz obowiązkowe praktyki stażowe w miejscowościach o dużym nasileniu międzynarodowego ruchu wczasowo–turystycznego m.in. w Pałandze i Druskiennikach. Zgodę na wyjazd do Polski może wydać jedynie litewskie MSW.

(h)



W Giżycku

Sport dla wszystkich

Podczas weekendu odbyły się na jeziorze Kisajno I mistrzostwa Polski żeglarzy niepełnosprawnych, w których wzięło udział 7 załóg. Rywalizację zdecydowanie wygrali żeglarze ze Śląska. Pierwsze miejsce zdobyła załoga, poruszająca się na lądzie o kulach, którą dowodził Bolesław Rozmus. Kolejną pozycję wywalczyła załoga ze sternikiem Jerzym Szmidtem, a trzecią załoga pod dowództwem – Mariana Kurasa.

Mistrzostwa zorganizowało Polskie Stowarzyszenie Żeglarzy Niepełnosprawnych z siedzibą w Łodzi, którego członkowie odnoszą już pierwsze sukcesy w zawodach międzynarodowych. Ostatnio startowali w Holandii i Niemczech. W sierpniu jedna z załóg weźmie udział w Paraolimpiadzie w Atlancie, gdzie żeglarstwo niepełnosprawnych będzie po raz pierwszy rozgrywane jeszcze jako dyscyplina pokazowa.

– Żeglarstwo jest dla osób niepełnosprawnych formą rehabilitacji społecznej i socjalnej. To jest najlepsza dyscyplina sportowa, ponieważ daje niepełnosprawnym możliwość sprawdzania umiejętności, pozwala zdobyć wiarę we własne umiejętności. Do tego rywalizacja odbywa się w bezpośrednim kontakcie z przyrodą – powiedział nam Bogusław Grzelak, prezes PSŻN.

Za dwa tygodnie odbędzie się w Giżycku szkoleniowe zgrupowanie żeglarzy niepełnosprawnych, podczas którego odbędą się egzaminy na stopnie żeglarskie. Zainteresowanym podajemy kontakt z PSŻN. Aleja Wyszyńskiego 46 m 68, 94–047 Łódź, tel. (0–42) 87–75–78.

(k.z.)

W walce z ulewą i silnym wiatrem

W niezwykle niesprzyjających warunkach, bowiem w ulewie i przy silnym wietrze, startowali w ubiegłą sobotę i niedzielę (22–23 czerwca) narciarze wodni augustowskiej Sparty na „Pucharze Śląska" w Jaworznie nad zalewem Sosina.

Ekipa była niewielka (Joanna Dziura, Maciej Krzywiński, Krzysztof Wencewicz i Konrad Duczyński), bowiem młodzi zawodnicy mieli w tym czasie egzaminy do szkół średnich.

Oto uzyskane wyniki:

Kobiety, skoki: 1. Joanna Dziura – 24,5 m, **slalom:** 2. J. Dziura, **kombinacja:** 3. J. Dziura.

Mężczyźni, skoki: 2. Krzysztof Wencewicz – 38,9 m, 3. Konrad Duczyński – 36,5 m, **slalom**; 2. Maciej Krzywiński, 3. K. Duczyński, 4. K. Wencewicz, **jazda figurowa**; 2. K. Wencewicz, 5. M. Krzywiński, **kombinacja**: 2. M. Krzywiński, 3. K. Wencewicz.

(h)

Strażacy na start!

W Piszu rozegrano eliminacje strefowe do mistrzostw Polski w sporcie pożarniczym. Najlepsi zespołowo okazali się reprezentanci KW PSP z Suwałk i Siedlec. Obie drużyny zawalczą o tytuł krajowego mistrza.

Do eliminacji strefowych przystąpiły drużyny z siedmiu województw: warszawskiego, ostrołęckiego, łomżyńskiego, białskopodlaskiego, siedleckiego, ciechanowskiego oraz suwalskiego. Zawody odbywały się w czterech konkurencjach: wspięcie po drabinie hakowej, bieg na 100 m z przeszkodami, sztafetę 4 x 100 m i ćwiczenia bojowe.

Reprezentacje poszczególnych województw wystawiły po ośmiu zawodników.

W końcowej klasyfikacji drużynowej pierwsze miejsce zdobyli suwalczanie przed reprezentacją Siedlec i Białej Podlaskiej. Czwarta lokata przypadła w udziale KW PSP Ciechanów, a piąta – strażakom z Ostrołęki. Dwa ostatnie miejsca zajęły drużyny z Łomży i Warszawy.

Zwycięskie zespoły z Suwałk i Siedlec reprezentować będą strefę w mistrzostwach Polski w sporcie pożarniczym, które odbędą się 5 – 6 lipca br. w Częstochowie.

(gram)

Dni Sokółki na sportowo

Od 15 do 23 czerwca, w ramach „Dni Sokółki", odbyło się wiele imprez sportowych, zorganizowanych przez Ośrodek Sportu i Rekreacji oraz KS „Sokół".

W spotkaniu piłkarskim „Samorząd" przegrał z „Rządem" 1:3 (1:1). W zwycięskim zespole wystąpili pracownicy Urzędu Rejonowego, strażacy i policjanci. Przez trzy dni rozgrywano wyścigi kolarskie dla dzieci i młodzieży, a w poszczególnych kategoriach wiekowych najlepszymi byli: (do lat 6) – Piotr Kirpsza, (7–8 lat) – Michał Akimowicz, (9–10 lat) – Piotr Paruk, (11–12 lat) – Wojciech Gieniusz, (13–14 lat) – Michał Czaplejewicz, (do lat 15) – Stanisław Nicewicz.

W mistrzostwach Sokółki w tenisie stołowym triumfował Stanisław Sacharczuk. Odbył się również finał turnieju dzikich drużyn, w którym startowało 6 zespołów. Pierwsze miejsce zajął Manchester Utd. przed Ajaxem i Panathinaikosem. Najlepszym zawodnikiem turnieju został wybrany Krzysztof Grabowicz, a królem strzelców został Artut Malicki.

W zawodach strzeleckich w kategorii pistolet o Puchar Komendanta Rejonowego Policji w Sokółce triumfowała drużyna KW Policji Białystok – 227 punktów. Najlepsze oko miał Andrzej Godlewski (Urząd Rejonowy) – 82 pkt.

W turnieju par brydża sportowego o puchar burmistrza udział wzięło 36 par z Białegostoku, Sokółki, Czarnej Białostockiej, Bielska Podlaskiego i Hajnówki. Wygrała para z Białegostoku: Jan Charytoniuk i Stanisław Piekut.

W turnieju piłkarskich szóstek drużyn wiejskich wygrał zespół z Kamionki Starej.

W spotkaniu piłkarskim „Ziemia Sokólska" pokonała Supraślankę 4:3 (2:2). Bramki zdobyli: dla Ziemi Sokólskiej – Tomasz Doroszczyk – 2, Maciej Paszkowski – 1, Krzysztof Rokicki – 1; dla Supraślanki – Mariusz Lisowski – 3, Dariusz Czykier – 1.

Odbyło się również seminarium „Kultura fizyczna a samorząd" prowadzone przez naukowców Polskiego Towarzystwa Naukowego Kultury Fizycznej z udziałem radnych, nauczycieli, działaczy sportowych.

Na konferencji podsumowano „Sportowy Turniej Miast i Gmin", w którym Sokółka zajęła pierwsze miejsce w kategorii do 30.000 mieszkańców, za co burmistrz miasta i gminy Sokółka otrzymał okazały puchar.

(mark)

Mazurskimi drogami

W sobotę, 22 bm., zakończył się dwudniowy IV Rajd Samochodowy „Lima Oscar", w którym wzięło udział 31 załóg startujących na samochodach seryjnej produkcji.

W tym roku rajd miał charakter imprezy międzynarodowej. Uczestniczyły w nim trzy załogi z Litwy i Niemiec. Zawodnicy przejechali 70–kilometrową trasę z Giżycka do Sztynortu, mijając po drodze kilkanaście punktów kontroli sędziowskiej.

W klasyfikacji generalnej zdecydowanie zwyciężyła załoga z Bytomia: Tomasz Witek (kierowca) i Robert Kopras (pilot). Drugą pozycję wywalczyli reprezentanci gospodarzy Marcin Raubo i Łukasz Żurek. Brązowy puchar otrzymali ełczanie Tomasz Rorbach i Maciej Makarewicz.

Rajd zorganizowało Stowarzyszenie Użytkowników CB–Radio Polski Północno–Wschodniej, przy wsparciu Mazurskiego Klubu Motocykli Ciężkich i Zabytkowych „Perkun" oraz Towarzystwa Miłośników Twierdzy Boyen.

(k.z.)

FORTUNA

Nagroda z „Fortuny"

„Fortuna" przeszła już do historii, ale nadal część z naszych czytelników odbiera swoje nagrody. Po jedną z większych wygranych poprzedniego konkursu przyjechała wreszcie pani Taisa Choroszewska. Pani Taisa mieszka w Rogówku niedaleko Choroszczy, a natychmiastowy odbiór gotówki wstrzymały sianokosy.

Właściwie na zdjęciu powinna zamiast pani Taisy znaleźć się jej córka, Emilia. To ona faktycznie wygrała 500 złotych, ale w dniu zgłoszenia wygranej nie była jeszcze pełnoletnia. Niedawno co prawda skończyła osiemnaście lat, ale wyjechała na obóz...

Pieniądze odebrała w jej imieniu mama, która jest czytelniczką i laureatką w konkursie... „Porannego".

Niedawno odbierała wygrany tam upominek – lokówkę do włosów. Córka na „Współczesnej" wyszła „trochę" lepiej... Jesteśmy nieco zaintrygowani i zaciekawieni, gdzie tkwi tajemnica powodzenia konkursowego pań Choroszewskich. Jak one to robią?



Fot. A. Zgiet

OLESIEWICZ CIĄGLE ZWYCIĘŻA

W Sadku koło Szydłowa (województwo radomskie), rozegrany został VII ogólnopolski bieg uliczny z cyklu „Grand Prix" Polski. Na nietypowym dystansie 9 kilometrów i 300 metrów rywalizowało 89 zawodników z całej Polski.

W klasyfikacji open zwyciężył Stanisław Marzec (Nałęczów) – 27,42 (rekord trasy), który wyprzedził Dariusza Wieczorka (Legia) – 27,46 i Mirosława Dzienisika (Dąbrowa Białostocka) – 27,57,

Na 15. miejscu w klasyfikacji open, a pierwszym wśród weteranów był reprezentant BZPOW Agros Białystok – Wiesław Olesiewicz, który przekroczył metę w czasie 32,12.

(mark)

TURNIEJ TRAMPKARZY

W najbliższą sobotę, 29 czerwca, na stadionie OSiR w Sokółce rozegrany zostanie turniej trampkarzy młodszych z okazji 50–lecia Klubu Sportowego „Sokół".

W zawodach wezmą udział drużyny: Jagiellonii Białystok, Włókniarza Białystok, Pogoni Łapy i Sokoła Sokółka.

Początek spotkań o godz. 12.

(mark)

HETMAN – IV WE WROCŁAWIU

W I Międzynarodowym Młodzieżowym Turnieju Piłki Nożnej o Puchar Prezydenta Wrocławia startowało 8 zespołów, również z Austrii i Czech. W tym doborowym towarzystwie piłkarze Hetmana Białystok zajęli 4. miejsce, przegrywając w walce o 3. pozycję ze Śląskiem Wrocław 0:6. Zwyciężyli młodzi piłkarze Victorii Pilzno (Czechy).

(SAR)

PLAŻÓWKA W SZELIGACH

Od piątku do niedzieli (28-30 bm.), w Szeligach koło Ełku trwać będzie Ogólnopolski Turniej w Siatkówce Plażowej.

Zgłoszenia drużyn przyjmowane będą jeszcze w piątek rano. Wpisowe wynosi 20 zł od drużyny.

(zlq)

GAZETA współczesna

– dziennik regionalny. **Adres**: Białystok, ul. Suraska 1, skr. poczt. 193, teleks 852–106, fax 423–245. **Wydawca** : „Kresy BO" sp. z o.o., **prezes – Zbigniew Fabjańczuk, wiceprezes i redaktor naczelny – Jerzy Kostrzewski** – tel. 420–935. **Sekretariat redakcji** – tel. 422–377, modem 421–508. **Dział miejski** – tel. 421–118, 441–762, 423–240. **Dział ekonomiczny** – tel. 427-710, 425–366. **Dział reportażu** – tel. 423–240, 423–241, 441–746. **Dział społeczny** – 441–746. **Dział sportowy** – 422–317. **Magazyn Tydzień** – tel. 441–746. **Studio komputerowe i korekta** – tel. 422–623. **Biuro marketingu i promocji** – tel. 423–242, 423–244. **Biuro reklam i ogłoszeń** – tel./fax 425–116, kierownik – tel. 420–521. **Oddziały**: Ełk, ul. Małeckich 2 – tel./fax 10-85-05; Giżycko, ul. Pocztowa 3 – tel./fax 52–80; Łomża, Aleja Legionów 7 – tel./fax 165–697; Suwałki, ul. Kościuszki 32 – tel. 663–000, fax 665–726. **Druk**: Białostockie Zakłady Graficzne. Konto: 340409–808–136 w PBG SA Oddział w Białymstoku. Redakcja nie odpowiada za treść reklam i ogłoszeń. Materiałów nie zamówionych redakcja nie zwraca, w nadesłanych zastrzega sobie prawo dokonywania skrótów i zmiany tytułów.

Redaktor wydania – Bożena Kłosowska

bm

UEFA EURO 96 England

TAJEMNICZY HAZARDZISTA

W zakładach totalizatora piłkarskiego bierze udział tajemniczy hazardzista, który nie zamierza się zidentyfikować. Grając w „totka" ME-96 – postawił na zwycięstwo Niemców w tym turnieju.

Anonimowy gracz wykazał się już wielką intuicją. Trafnie wytypował, że mistrzostwo Anglii zdobędzie Manchester United, Szkocji – Glasgow Rangers, „trafił" także triumfatorów rozgrywek w innych angielskich ligach. Przewidział również zwycięzcę rywalizacji brytyjskich rugbistów o Puchar Ligi, odnotował też zwycięstwa w klasycznych wyścigach koni...

SAMMER, JAK BECKENBAUER

Franz Beckenbauer doskonale wywiązywał się na boisku z roli libero. Ten znakomity przed laty piłkarz (były kapitan, a potem trener drużyny narodowej Niemiec) nie kryje słów uznania pod adresem 28-letniego Matthiasa Sammera, który obecnie gra na pozycji libero w niemieckiej reprezentacji.

– Sammer spełnia swą rolę perfekcyjnie. Gra instynktownie, zawsze potrafi znaleźć właściwe rozwiązanie i to we właściwym momencie. To najlepszy libero od czasu, kiedy ... ja grałem. I oczywiście Lothar Matthaeus – stwierdził Beckenbauer.

HAVEL WIERZYŁ

Prezydent Vaclav Havel przewidywał, że w finale Mistrzostw Europy spotkają się piłkarze Czech i Niemiec. – Tak jak prawdopodobnie wszyscy obywatele naszego kraju i patrioci – życzę zwycięstwa naszym piłkarzom w meczu z Francją. Ale jeżeli nie wygrają – nie będziemy z tego robić tragedii – powiedział przed meczem prezydent Czech. Vaclav Havel spodziewał się również, że w drugim środowym meczu półfinałowym Niemcy pokonają Anglię.

FRANCJA **0:0** CZECHY

RZUTY KARNE 5:6

Rzuty karne: 1:0 – Zinedine Zidane, 1:1 – Lubos Kubik, 2:1 – Youri Djorkaeff, 2:2 – Pavel Nedved, 3:2 – Bixente Lizarazu, 3:3 – Patrik Berger, 4:3 – Vincent Guerin, 4:4 – Karel Poborsky, 5:4 – Laurent Blanc, 5:5 – Karel Rada, 5:5 – Reynald Pedros, 5:6 – Miroslav Kadlec.

Kadlec Wielki

FRANCJA: Lama – Lizarazu, Blanc, Roche, Thuram (83' Angloma), Zidane, Guerin, Desailly, Lamouchi (62' Pedros), Loko, Djorkaeff. Trener: Aime Jacquet.

CZECHY: Kouba – Rada, Hornak, Kadlec, Novotny, Poborsky, Nemec (84' Kubik), Nemecek, Nedved, Drulak (70' Kotulek), Smicer (46' Berger). Trener: Dusan Uhrin.

Żółte kartki: Thuram, Roche, Lizarazu (wszyscy Francja) oraz Nemecek, Nedved, Kubik (wszyscy Czechy).

Sędziował: Leslie Mottram (Szkocja).

Widzów: 43.877.

Oba zespoły nie mogły wystąpić w najsilniejszych składach. W ekipie czeskiej zabrakło czterech piłkarzy odsuniętych od gry za żółte kartki. Nie było też w podstawowym składzie Patrika Bergera, któremu wirus uniemożliwił wyjście na boisko. Zmusiło to trenera Dusana Uhrina do roszad. Po raz pierwszy pokazali się Pavel Novotny i Karel Rada, rolę wysuniętego napastnika przejął Radek Drulak. Grał również Pavel Nedved. W drużynie francuskiej także zmiany. Wczoraj rano kontuzję łydki odniósł Didier Deschamps i w środku pola wystąpił Marcel Desailly. Dotychczasowe zadania piłkarza AC Milan, Desailly'ego w drużynie przejął Alain Roche. A ponadto po raz pierwszy w tych mistrzostwach zagrał Sabri Lamouchi.

Przebiegu wydarzeń pierwszego półfinałowego spotkania na Old Trafford można się było spodziewać. Francuzi z miejsca przystąpili do tzw. ataku pozycyjnego, Czesi próbowali zaskoczyć rywali szybkimi kontratakami. Pozbawione swych tuzów zespoły grały jednak nieproduktywnie. Piłkarze Francji dość szybkim tempem rozwijali akcje ofensywne. Jednak przed polem karnym Czechów, którzy ustawili silną zaporę defensywną, tracili koncept. Nie pomagała pomoc obrońców – Lizarazu, Thurama, czasem Blanca – pod bramką Kouby nie udało się gospodarzom najbliższych mistrzostw świata stworzyć groźniejszej sytuacji.

W zespole czeskim „szalał" Poborsky, autentyczna gwiazda Euro '96. Wspomagał go często Smicer, ale efekty ich poczynań były takie same, jak zespołu francuskiego. „Ustawiony" w przedniej linii jubilat (50 mecz w reprezentacji) Drulak nie był dość szybki, by wykorzystać zagrania partnerów. No cóż – u piłkarza wiek 35 lat ma swoje prawa. Inna sprawa, że dyspozycja strzelecka piłkarzy obu zespołów w pierwszej części gry pozostawiała sporo do życzenia. Na dobrą sprawę Lama i Kouba ani razu nie byli poddani poważnemu sprawdzianowi. Pod koniec tej części gry doszło do incydentu – głowami zderzyli się Thuram i Smicer. Faulował Francuz, za co arbiter ukarał go żółtą kartką. Smicer natomiast został zniesiony z boiska na noszach, a jego drużyna kończyła pierwszą połowę w 10. Thuram rozbił Smicerowi głowę. Widać mało go to obchodziło, jak Czech będzie wyglądał na czekającym go za parę dni ślubie. Smicer (z obandażowaną głową obserwował mecz z trybun) został zastąpiony przez Patrika Bergera, któremu trener „kazał" zapomnieć o wirusie.

Pierwszy celny strzał w tym meczu „oddał" Drulak, w... 53 min spotkania. Trafił piłką w ręce Lamy. Rywalizacja piłkarzy Francji i Czech nie wywołała większych wrażeń na trybunach. Była po prostu nudna, czego nie można usprawiedliwiać tylko przemęczeniem piłkarzy. Jedynie przez 10 minut, po godzinie usypiającej gry, pod bramkami obu drużyn zaczęło się „coś dziać". Djorkaeff dwukrotnie próbował pokonać Koubę, raz trafił piłką w poprzeczkę. Zidane nie zdołał wykorzystać dobrej okazji, a ze strony czeskiej szanse zdobycia gola zaprzepaścili Berger i Nedved. Potem znów wszystko wróciło do normy. Nic dziwnego, że widzowie gwizdami pożegnali piłkarzy udających się na przerwę przed dogrywką. W dodatkowym czasie gry obie ekipy, zamiast skupić się na strzeleniu „złotej bramki", z utęsknieniem czekały końcowego gwizdka sędziego.

W pierwszych pięciu seriach rzutów karnych żaden z zawodników nie popełnił błędu. Jako szósty z drużyny Francji do piłki podbiegł Reynald Pedros. Jego lekki sygnalizowany strzał pewnie obronił Petr Kouba. Błędu nie popełnił natomiast zawodnik ekipy Czech Miroslav Kadlec i po jego pewnym uderzeniu nasi południowi sąsiedzi nieoczekiwanie znaleźli się w finale EURO '96.

Po decyzji PZPN

Jagiellonia protestuje

Wtorkowa (25 czerwca) decyzja Polskiego Związku Piłki Nożnej o zachowaniu w mocy bezbramkowego wyniku spotkania Motor Lublin – Jagiellonia Białystok wzbudza wśród kibiców duże emocje. Przypomnijmy, że w meczu tym wystąpił zawodnik, który według przepisów PZPN musiał pauzować. A jednak, znalazł się on w podstawowym składzie lublinian i grał pełne 90 minut.

Wczoraj podaliśmy informację za dziennikarzem z katowickiego „Sportu", iż PZPN rozpatrywał sprawę Krzysztofa Kufrejskiego przebywającego na boisku tylko 4 minuty. Natomiast prawda jest inna. Głównym winowajcą jest Artur Ryczek. Piłkarz ten wystąpił w meczu przeciwko Jagiellonii mając na koncie trzy żółte kartki. Decyzja, jaką podjął PZPN jest wręcz śmieszna. Przepisy wyraźnie mówią, że zawodnik po otrzymaniu trzeciej żółtej kartki zostaje automatycznie wykluczony z kolejnego spotkania. Działacze piłkarskiej centrali wsadzili głowy w piasek i nie chcą za wiele mówić. Powtarzają tylko, że oficjalny komunikat zostanie przesłany do zainteresowanych klubów dzisiaj.

Oto co powiedział nam wczoraj, 26 czerwca, sekretarz Wydziału Gier i Dyscypliny PZPN Janusz Kowalski:

– Dlaczego PZPN podjął krzywdzącą Jagiellonię decyzję?

– A czemu mieliśmy podjąć inną.

– Ponieważ na boisku wystąpił nieuprawniony piłkarz o nazwisku Kufrejski...

– Na posiedzeniu w ogóle takie nazwisko nie padło.

– A o jakiego zawodnika chodziło?

– Nie wiem.

– Może jest nim Artur Ryczek?

– To już bliżej. Zdecydowanie bliżej.

– Czy Ryczek miał na swoim koncie trzy żółte kartki?

– Tak, miał.

– Czyli powinien pauzować w meczu przeciwko Jagiellonii. A jednak zagrał. Dlaczego wynik z boiska został utrzymany w mocy?

– Nie miałem na posiedzeniu nawet prawa głosu, a przewodniczący wydziału zastrzegł, że jutro wyśle do zainteresowanych klubów dokładny komunikat, w którym wyjaśnione zostaną przyczyny takiej decyzji.

Kilka minut później skontaktowaliśmy się z wiceprezesem białostockiego klubu Zenonem Szaleckim.

– Czy ktoś z działaczy Jagiellonii był we wtorek na posiedzeniu Wydziału Gier i Dyscypliny PZPN?

– Tak, byłem właśnie ja. Ale spotkanie odbywało się przy drzwiach zamkniętych. O rozstrzygnięciach, jakie zapadły poinformowano mnie po zakończeniu posiedzenia.

– Czy klub oprotestuje tę decyzję?

– Na pewno wyślemy oficjalny protest po otrzymaniu uzasadnienia.

W rozmowie z wiceprezesem Szaleckim poruszyliśmy też temat ewentualnych transferów i zmiany trenera. Oto co nam odpowiedział:

– Trener Ryszard Karalus prawdopodobnie nie poprowadzi drużyny w przyszłym sezonie. Na razie nie wiem, kto zajmie jego miejsce. Co do zawodników, to żaden klub jeszcze oficjalnie nie zgłosił chęci przeprowadzenia transferów.

(paw)

Wimbledon '96

Kafielnikow i Olsza – out

W trzecim dniu turnieju wimbledońskiego (pula nagród 6 465 910 funtów) wyeliminowana została ostatnia z reprezentantek Polski w grze pojedynczej kobiet, 19–letnia katowiczanka Aleksandra Olsza. Uległa ona 28. tenisistce w rankingu WTA, 24–letniej, pierwszej rakiecie Belgii, Sabine Appelmans 3:6, 1:6.

Już sam udział Olszy, ubiegłorocznej mistrzyni Wimbledonu juniorek, w drugiej rundzie tych nieoficjalnych mistrzostw świata na trawie był życiowym sukcesem ambitnej i utalentowanej tenisistki.

We wtorek sensacyjnej porażki doznał tegoroczny triumfator French Open – Jewgienij Kafielnikow. Pokonał go zajmujący dopiero 62. miejsce w światowym rankingu Brytyjczyk Tim Henman, ale stało się to dopiero po niezwykle zaciętej, pięciosetowej walce. Dwa sety rozstrzygnięte zostały tie breakami, a w ostatnim, decydującym, Henman triumfował 7:5.

Także w seniorskim turnieju deblistek Olsza nie miała szczęścia. Wraz z Magdaleną Grzybowską w pierwszej rundzie uległy doświadczonym Amerykankom Marianne Werdel Witmayer – Tami Whitlinger-Jones 4:6, 1:6.

Ciekawsze wyniki:

Kobiety: II runda: Anke Huber (Niemcy, 5) – Pam Shriver (USA) 6:2, 6:1; Mary Joe Fernandez (USA, 9) – Sandrine Testud (Francja) 6:4, 6:4; Brenda Schultz-McCarthy (Holandia, 11) – Jolene Watanabe (USA) 6:3, 6:0; Ines Gorrochategui (Argentyna) – Irina Spirlea (Rumunia, 15) 6:3, 2:6, 6:4; Helena Sukova (Czechy) – Ai Sugiyama (Japonia) 6:4, 6:1; Gigi Fernandez (USA) – Gloria Pizzichini (Włochy) 6:2, 6:1; Sabine Appelmans (Belgia) – Aleksandra Olsza (Polska) 6:1, 6:3; Amy Frazier (USA) – Sung-Hee Park (Korea Płd.) 6:4, 6:1; Nancy Feber (Belgia) – Anne Miller (USA) 6:1, 6:2.

Mężczyźni:
I runda:
Tim Henman (Wielka Brytania) – Jewgienij Kafielnikow (Rosja, nr 5) 7:6 (8-6), 6:3, 6:7 (2-7), 4:6, 7:5; Michael Stich (Niemcy, 10) – Sjeng Schalken (Holandia) 6:3, 3:6, 6:1, 6:2. **II runda:** Wayne Ferreira (RPA, 11) – Andrea Gaudenzi (Włochy) 7:5, 7:5, 6:4; MaliVai Washington (USA) – Thomas Enqvist (Szwecja, 9) 6:4, 7:6 (7-5), 6:3; Doug Flach (USA) – Jared Palmer (USA) 2:6, 6:3, 6:3, 6:4; Magnus Gustafsson (Szwecja) – Todd Woodbridge (Australia) 7:6 (7-5), 6:3, 6:2; Thomas Johansson (Szwecja) – Hicham Arazi (Maroko) 6:4, 6:3, 6:3; Bohdan Ulihrach (Czechy) – Filip Dewulf (Belgia) 1:6, 6:2, 6:1, 6:4.

(opr. paw)

Puchar szablistów

W Katowicach rozegrany został Puchar Polski juniorów w szabli. Startowało trzech szermierzy Jagiellonii Białystok.

Łukasz Hołubowski zajął 6 miejsce, Sebastian Ostaszewski był 28, a Michał Kulikowski uplasował się na 54 miejscu.

(mark)

Triumf nad Balatonem

Stoczył cztery walki zwycięskie i zajął pierwsze miejsce w międzynarodowym turnieju Balatonu pięściarz Hetmana Białystok – Mirosław Nowosada.

W turnieju, rozegranym w Szofok na Węgrzech, startowało 95 bokserów z 15 państw. Mirosław Nowosada, który jest podopiecznym trenera Mikołaja Nosa, jest członkiem kadry „Sydney–2000".

Białostoczanin w pierwszej walce pokonał w I rundzie przez poddanie reprezentanta Bośni–Hercegowiny. W kolejnej walce zwyciężył 5:2 Węgra Hobena. Następnego przeciwnika Włocha Salmei wypunktował 8:5.

W pojedynku finałowym Mirosław Nowosada pokonał boksera z Ukrainy Uiharysa 6:3.

(mark)

LOTTO

Duży lotek
10, 14, 18, 22, 27, 36
Express lotek
20, 21, 22, 25, 28

Zachmurzenie umiarkowane i duże. Miejscami przelotne opady deszczu. Lokalnie możliwe burze. Temp. maks. w dzień od 17 do 19 st., min. w nocy od 8 do 10 st. Wiatr słaby, okresami umiarkowany, z kierunków północnych.
Imieniny: Władysława, Maryli, Władysławy

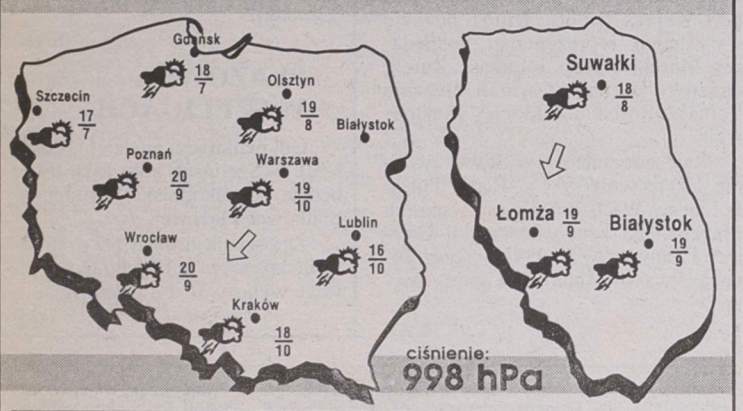

Podlasiak Sponsorem prognozy pogody jest sklep Podlasiak, zajmujący się sprzedażą wykładzin dywanowych, PCV, tapet. Białystok, Branickiego 17, tel. 327-417