- Dyrektor Programu 1 TVP chce osłabić uderzenie „W.C. Kwadransa" – „Przewietrzanie telewizji" str. 3.
- Nie ma chętnych na kupno PZZ w Suwałkach – „Pat w przededniu żniw" str. 4.
- Niebawem nastąpi ograniczenie ruchu TIR-ów – „Z termometrem w drogę" str. 4.
- Wścieklizna w Łomżyńskiem – „Szlaban dla czworonogów" str. 5.
- Syndyk masy upadłościowej „Agrobanku" proponuje ugodę – „Szanse na 40 procent" str. 6.

GAZETA
współczesna

Nr indeksu 350133

DZIENNIK REGIONALNY • Białystok, Giżycko, Łomża, Suwałki • Nr 123 (13526) • Środa, 26.06.96 r.

ISSN - 0137-9488 Nakład 20600 egz. Cena 50 gr (5.000 zł)

Wrocławski przeciek

W woj. wrocławskim unieważniono poniedziałkowy egzamin wstępny z języka polskiego do szkół średnich. Egzamin ten zostanie dzisiaj powtórzony – poinformowali zdających wczoraj, tuż po zakończeniu egzaminu z matematyki, dyrektorzy poszczególnych szkół średnich. Grażyna Tomaszewska, wrocławski kurator oświaty, która dowiedziała się o przecieku od jednej z nauczycielek, zamierza skierować sprawę do prokuratury. Niektórzy z rodziców już dzisiaj zapowiadają, że jeśli ich dzieci nie zdadzą środowego egzaminu, będą odwoływać się do sądu. (PAP)

Były milicjant twierdzi, że szef wojewódzki policji w Łomży udostępniał osobom trzecim tajne dokumenty na jego temat

Prześwietlanie komendanta

Prokuratura Rejonowa w Łomży wszczęła śledztwo przeciwko komendantowi wojewódzkiemu policji w Łomży o naruszenie tajemnicy służbowej (art. 264 par. 1 kk). Przestępstwo zagrożone jest karą więzienia do lat trzech. Zawiadomienie o jego popełnieniu złożył były funkcjonariusz MO.

Mirosław Poreda, funkcjonariusz MO wyrzucony ze służby 13 lat temu, od roku 1990 bezskutecznie stara się o przyjęcie w szeregi łomżyńskiej policji. Jako podstawę ubiegania się o powrót do służby podaje korzystne dla siebie orzeczenie sejmowej Komisji Nadzwyczajnej do Zbadania Działalności MSW z 1990 roku (tzw. komisji Rokity). Komisja ta oceniła, że konflikty z przełożonymi, które stały się przyczyną wyrzucenia Poredy ze służby w 1983 r., świadczyły o nieprawidłowościach w ówczesnej milicji, natomiast Poreda podejmował działania „w dobrej wierze, w poczuciu sprawiedliwości społecznej". M.in. sprzeciwiał się biciu przez posterunkowych MO w Nowogrodzie osób zatrzymanych, kradzieżom przez milicjantów konfiskowanych przestępcom dóbr itp. W 1991 r. komendant główny policji rozkazem personalnym z dnia 12 lutego uchylił krzywdzące Poredę rozkazy z 1982 r., ostrzeżenia o niepełnej przydatności do służby i z 1983 r. o wydaleniu ze służby. Zrehabilitowanego byłego posterunkowego z Nowogrodu poinformowano, że może się ubiegać o powrót do służby.

Jednak jego podanie o przyjęcie do policji, złożone w KW Policji w Łomży w 1990 roku, odrzucono uzasadniając odmowę brakiem wolnych etatów oraz „konfliktowym charakterem" kandydata. Fiaskiem zakończyła się też jego prośba o interwencję, z którą zwrócił się do ówczesnych łomżyńskich parlamentarzystów.

W styczniu br. Poreda zwrócił się do komendanta głównego policji o udostępnienie mu do wglądu dotyczącego go rozkazu personalnego z 12 lutego 1991 roku. Odpowiedziano mu, że nie jest to możliwe ze względu na fakt objęcia rozkazów personalnych w MSW klauzulą tajności. W wyniku ponownego wystąpienia, minister spraw wewnętrznych w marcu wyraził zgodę na odtajnienie żądanego dokumentu. Poreda zapoznał się z jego treścią w siedzibie KW Policji w Łomży w dniu 17 kwietnia.

– W tym momencie zdałem sobie sprawę, że komendant wojewódzki policji z Łomży, pan Stanisław Tabor, wielokrotnie w mojej sprawie łamał klauzulę tajności, udostępniając kserokopie rozkazu wyrzucenia mnie ze służby osobom trzecim – twierdzi M. Poreda.

W zawiadomieniu o przestępstwie naruszenia przez komendanta art. 264 par. 1 kk, które złożył na początku maja w łomżyńskiej prokuraturze, Poreda podaje, że komendant wojewódzki do pisma nr 418/91, adresowanego do posła na Sejm Stanisława Gabrielskiego, dołączył kserokopię tajnego rozkazu personalnego 20/83 z 27 czerwca 1983 r. o wydaleniu go ze służby w MO. Zdaniem Poredy, komendant nie uzyskał wcześniej zgody MSW na odtajnienie tego dokumentu.

Pismo nr 418/91 jest odpowiedzią komendanta wojewódzkiego policji w Łomży na interwencję posła Gabrielskiego w sprawie odmowy przyjęcia Poredy do służby w policji. Jak wynika z treści, dołączono do niego kserokopie szeregu dokumentów, m.in. wspomnianego rozkazu 20/83 oraz dyskredytujących Poredę notatek służbowych, z których wynika, jakoby był on „osobą konfliktową, wykazującą brak szacunku dla kolegów i arogancję w stosunku do oficerów policji".

Dział Śledczy Prokuratury Rejonowej, po ocenie złożonego przez Poredę zawiadomienia o przestępstwie, podjął w ub. tygodniu decyzję o wszczęciu śledztwa.

(MK)

Od 1 lipca

Wyższe diety

Od 1 lipca br. dieta z tytułu podróży służbowej na obszarze kraju wzrasta z 7,40 do 8,20 zł za dobę – poinformowało biuro prasowe ministerstwa pracy. Oprócz diety, która stanowi ekwiwalent pieniężny na pokrycie zwiększonych kosztów wyżywienia w czasie podróży służbowej, delegowanemu pracownikowi przysługuje także ryczałt na dojazdy środkami komunikacji miejskiej w wysokości 20 proc. diety (czyli 1,64 zł).

Ryczałt za nocleg w wysokości 150 proc. diety (12,30 zł) przysługuje pracownikowi, który nie przedstawia rachunku za nocleg. Pracodawca musi oczywiście zwrócić pracownikowi udokumentowane rachunkami koszty przejazdów pomiędzy miejscem pracy a miejscem delegowania oraz koszty noclegów w hotelu czy na kwaterze prywatnej.

W przypadku podróży krajowej trwającej krócej niż dobę przy obliczaniu diety stosuje się następujące zasady: jeżeli podróż trwa od 8 do 12 godzin – przysługuje połowa diety, jeżeli ponad 12 godzin – przysługuje dieta w pełnej wysokości. Jeżeli podróż trwa dłużej niż dobę, za każdą pełną dobę przysługuje dieta w pełnej wysokości, a za niepełną, ale rozpoczętą dobę, przysługuje połowa diety. Jeżeli jednak podróż przeciągnie się ponad 8 godzin rozpoczętej doby, przysługuje pracownikowi za tę dobę dieta w pełnej wyskości. Należność z tytułu diet oblicza się za czas od rozpoczęcia podróży (wyjazdu) do powrotu (przyjazdu).

(PAP)

Suwalska Specjalna Strefa Ekonomiczna od 1 września

Rząd przypieczętował

Wczoraj na posiedzeniu Rady Ministrów przyjęto projekt rozporządzenia w sprawie powołania Suwalskiej Specjalnej Strefy Ekonomicznej. Dokument wejdzie w życie z dniem 1 września br.

Strefa obejmuje swym obszarem Suwałki, Ełk i Gołdap. Jej integralną część stanowić będą Wolne Obszary Celne na przejściach granicznych w Budzisku i Gołdapi.

– Dla województwa suwalskiego Strefa jest gwarantem rozkwitu gospodarczego – mówi Andrzej Soroka, pełnomocnik Suwałk i Ełku ds. Strefy. **– Już teraz widzimy ogromne zainteresowanie potencjalnych inwestorów, którzy, oprócz pomysłów, dysponują także dużym kapitałem.**

A. Soroka wspomina chociażby zaawansowane rozmowy z koncernem McDonald's czy potentatami paliwowymi jak Statoil i Amoco.

– Rozbudowana dzięki Strefie infrastruktura zapewni wiele miejsc pracy w zagłębiu bezrobocia, jakim jest nasze województwo – podkreśla.

Cezary Cieślukowski, wojewoda suwalski, z całą pewnością wydatnie przyczynił się do powołania Strefy.

– Tym większa satysfakcja, że naprawdę rzetelna praca włożona przez wielu ludzi, nie poszła na marne, a co więcej – istnieje realna szansa na gospodarczy sukces regionu – stwierdził nie bez dumy.

(gram)

Śmierć w lesie

Pogotowie Ratunkowe w Białymstoku otrzymało wczoraj wezwanie do poranionego, zakrwawionego mężczyzny około 50 lat, w lesie koło wsi Lewickie, w gminie Juchnowiec. Lekarz stwierdził zgon.

Ekipa policji badała wczoraj przyczyny śmierci mężczyzny, który był listonoszem.

(a)

Euforia kibiców była przedwczesna

Nasza III liga

Jeszcze w poniedziałek wśród kibiców Jagiellonii zapanowała euforia. Otóż Polski Związek Piłki Nożnej dopatrzył się trzeciej żółtej kartki zawodnika Motoru Lublin Artura Ryczka. W związku z tym, w myśl przepisów, nie mógł on wystąpić w meczu przeciwko Jagiellonii. Białostoczanie otrzymaliby w ten sposób walkower i ich konto punktowe wzbogaciłoby się o dwa punkty. Dzięki temu podopieczni Ryszarda Karalusa mimo spadku do III ligi znów by występowali na boiskach drugoligowych. Natomiast z II ligi spadłby Hetman Zamość.

Wczoraj, 25 bm., od godz. 16.30 obradował Wydział Gier i Dyscypliny PZPN, który w poniedziałek zapewniał jeszcze, iż walkower dla Jagiellonii jest niemal pewny. Przez cały wczorajszy dzień próbowaliśmy dodzwonić się do piłkarskiej centrali. Jednak za każdym razem nasze próby pełzły na niczym, aż w końcu telefoniczny numer PZPN został wyłączony.

Jak dowiedzieliśmy się nieoficjalnie, PZPN rozważał nawet propozycję poszerzenia II ligi do 19 zespołów, włączając tym samym do grona drugoligowców Jagiellonię. Dopiero o godzinie 21 od naszego kolegi z katowickiego „Sportu" Wojciecha Gorczycy, który z kolei zasięgnął wiadomości od członka PZPN Janusza Kowalskiego, otrzymaliśmy informację, iż ostateczne wyniki II ligi zostają utrzymane w mocy. Jednak Wydział Gier i Dyscypliny rozpatrywał sprawę piłkarza Motoru Krzysztofa Kufrejskiego, a nie Artura Ryczka, jak utrzymywali działacze z Lublina! Kufrejski grał mając trzecią żółtą kartkę na swoim koncie w meczu z Jagiellonią przez 4 minuty.

WGiD PZPN zdecydował również o nałożeniu finansowej kary na lubelski Motor. Robiąc wyjątek od regulaminu nie zdecydowano się przyznać Jagiellonii walkoweru.

Do zamknięcia dzisiejszego numeru „GW" nie zdołaliśmy potwierdzić tych informacji w PZPN.

(mark)



W PZPN białostocka Jagiellonia została sprowadzona do parteru. W przyszłym sezonie jej piłkarze będą grali w III lidze. **Fot. I. Wysocki**

Kiedy policja zdaje raport...

Młody Cygan zuchwały

Od kilku dni białostocka policja notuje wzrost liczby kradzieży zuchwałych, których ofiarami są Rosjanki. Z opisu poszkodowanych kobiet wynika, że tzw. „wyrw" dokonują nieletni i młodociani chłopcy narodowości cygańskiej. Atakują w pobliżu bazaru przy ul. Kawaleryjskiej.

Przedwczoraj młody Cygan wyrwał portmonetkę z rąk Swietłany W., wychodzącej ze sklepu spożywczego ABC przy ul. Kawaleryjskiej. Kobieta zaczęła zbierać z ziemi część rozsypanych pieniędzy, jej towarzyszka pobiegła za złodziejem, który wbiegł do mieszkania jednego z baraków znajdujących się w pobliżu CPN przy tej samej ulicy. Zapukała do drzwi. Mężczyzna, który jej otworzył stwierdził, że nikt nie wchodził do mieszkania. Po chwili kobieta zobaczyła, jak chłopak wyskakuje przez okno i ucieka. Rosjanka straciła ok. 700 zł.

80 USD, 12 tys. rubli, 400 zł i przedmioty ze złota o wartości 1300 zł skradziono innej Rosjance, Swietłanie Z. 19 czerwca, ok. godz. 15, w pobliżu tzw. „drewnianego kamienia", stojącego przy wspomnianych barakach, chłopak w wieku ok. 15 lat zerwał saszetkę z jej szyi. Dzień wcześniej, ok. godz. 16, na ul. Zapiecek (sąsiaduje z ul. Kawaleryjską), 14-letni chłopak narodowości cygańskiej, jadący na rowerze, wyrwał jej torebkę, w której miała 960 USD, 3900 zł, 580 tys. rubli.

Ciąg dalszy na str. 2.

jk

GAZETA współczesna

OSKARŻĄ RAKOWSKIEGO

Komisja Odpowiedzialności Konstytucyjnej podtrzymała wczoraj swoje wcześniejsze stanowisko, aby oskarżycielami b. premiera Mieczysława F. Rakowskiego przed Trybunałem Stanu byli posłowie Jacek Taylor (UW) i Krzysztof Laga (KPN). Głosowało za tym pięciu posłów, 1 był przeciwny, a 6 wstrzymało się od głosu.

Decyzję o postawieniu Mieczysława Rakowskiego przed Trybunałem Stanu podjął Sejm w październiku 1991 r. W akcie oskarżenia zarzucono mu, że 29 października 1988 r., pełniąc funkcję prezesa Rady Ministrów, wydał zarządzenie o postawienie w stan likwidacji Stoczni Gdańskiej, przez co naruszył, spoczywający na nim z tytułu zajmowanego stanowiska, konstytucyjny obowiązek zapewnienia ochrony interesów państwa.

ZŁÓŻ REKLAMACJĘ

Dzisiaj wchodzi w życie rozporządzenie ministra łączności określające warunki reklamacji usług telefonicznych oraz szczegółowy tryb postępowania reklamacyjnego. Rozporządzenie dotyczy wszystkich działających na terenie Polski operatorów telekomunikacyjnych telefonii stacjonarnej i radiotelefonii (NMT i GSM).

Reklamacje, w myśl nowego rozporządzenia, można składać w ciągu 12 miesięcy na piśmie i muszą być rozpatrzone w ciągu 1 miesiąca. W przypadku negatywnego rozpatrzenia reklamacji, klient w ciągu 14 dni może złożyć odwołanie do sądu. Reklamacje mogą dotyczyć przerwy w korzystaniu z abonamentu trwającej dłużej niż 3 dni, przerwy w korzystaniu z połączeń międzymiastowych trwającej dłużej niż 24 godziny oraz w przypadku otrzymania wadliwego rozliczenia.

Odmawiając uznania reklamacji, operator musi przedstawić klientowi wydruk rozmów, tzw. billing. Niemożliwość jego przedstawienia powoduje, że reklamacja musi być uznana.

(PAP)

Zdaniem Krzaklewskiego, to kadeci ze szkoły policyjnej wybili szyby w URM

Kapkowski namieszał?

Słyszałem, że w piątkową manifestację „Solidarności" w Warszawie wmieszało się 120 kadetów ze szkoły policyjnej w cywilu. To może oni wybili szyby w URM – powiedział wczoraj przewodniczący NSZZ „Solidarność" Marian Krzaklewski. Jego słowom zaprzecza Komenda Główna Policji.

„To są fakty, będziemy mogli to udowodnić" – oświadczył Krzaklewski w radiowej „Trójce". Dodał, że jest to najwidoczniej kontynuacja rozkazu szefa Urzędu Ochrony Państwa Andrzeja Kapkowskiego (rozkaz ten miał pozwalać na inwigilację zakładów pracy przez UOP; ostatnio został zmieniony tak, by nie budził wątpliwości, że nie zezwala na żadne działania operacyjne – przyp. PAP). Oceniając piątkową manifestację, Krzaklewski stwierdził, że związek nie zakładał „ostrych starć" i w ogóle chciał uniknąć tej demonstracji.

W związku z tą wypowiedzią pana Krzaklewskiego, czuję się w obowiązku oświadczyć: „Nieprawda" – poinformował w specjalnym oświadczeniu rzecznik prasowy Komendanta Głównego Policji podkom. Andrzej Przemyski.

Jak poinformował wczoraj Leszek Miller, Biuro Administracyjno-Gospodarcze URM zgłosiło do Prokuratury Rejonowej zawiadomienie o uszkodzeniu mienia społecznego, w związku ze zniszczeniami gmachu Urzędu Rady Ministrów podczas piątkowej manifestacji „Solidarności". W najbliższych dniach URM wystąpi również do Sądu Rejonowego z wnioskiem o wszczęcie postępowania z powództwa cywilnego przeciwko organizatorom manifestacji. **(PAP)**

„S" odwleka decyzję o zawarciu sojuszu wyborczego z ROP

Nerwowo przed zjazdem

Władze NSZZ „Solidarność" odwlekają decyzję o zawarciu sojuszu wyborczego z Ruchem Odbudowy Polski – twierdzą przywódcy ROP. Lider tego ugrupowania, Jan Olszewski, zaapelował wczoraj ponownie do władz związku i delegatów na zjazd „S" o podjęcie uchwały, która jednoznacznie przesądzi sprawę wspólnego wystąpienia „S" i ROP w wyborach.

Zdaniem Jana Olszewskiego, podczas poniedziałkowego spotkania liderów ROP i „S", w którym nie uczestniczył przewodniczący związku Marian Krzaklewski, delegacja „S" nie zajęła stanowiska wobec propozycji Ruchu, dotyczącej zawarcia sojuszu wyborczego opartego na programie „Umowa o Polskę" i obywatelskim projekcie konstytucji. „Przedstawiciele „S" nie skonkretyzowali żadnych własnych propozycji i odmówili podjęcia jakichkolwiek ustaleń co do wspólnego bloku wyborczego przed Krajowym Zjazdem Delegatów związku" – głosi opublikowane wczoraj oświadczenie ROP.

Rzecznik prasowy KK NSZZ „S" Piotr Żak powiedział, że rozpoczynający się dzisiaj VIII Krajowy Zjazd Delegatów NSZZ „Solidarność" określi w przyjętej uchwale, z kim związek widzi możliwość współpracy i na jakich zasadach. „Na zjeździe nie zapadnie jednak ostateczna decyzja, z kim konkretnie idziemy razem do wyborów"– zastrzegł Żak. Rzecznik poinformował, że „Solidarność" chce zawrzeć z Ruchem Odbudowy Polski Jana Olszewskiego porozumienie na partnerskich zasadach i że obie strony, po poniedziałkowym spotkaniu swych przedstawicieli doszły do wniosku, iż wspólne rozmowy powinny być kontynuowane. **(PAP)**

Ukraina nie sprzeciwia się wejściu Polski do NATO

Wzajemne zrozumienie

Polska i Ukraina uznają prawo każdego państwa do wstępowania do międzynarodowych struktur politycznych, gospodarczych i obronnych – głosi podpisana wczoraj w Warszawie wspólna deklaracja prezydenta Polski Aleksandra Kwaśniewskiego i Ukrainy Leonida Kuczmy. W dokumencie napisano też, że prezydenci Rzeczypospolitej Polskiej i Ukrainy odnieśli się ze zrozumieniem do wzajemnie zadeklarowanych stanowisk w kwestii rozszerzenia NATO.

Uznali, iż żadne państwo nie ma prawa weta wobec suwerennych decyzji innego kraju o przyłączeniu się do wybranego przez siebie sojuszu obronnego.

Proces rozszerzenia NATO powinien być ewolucyjny i otwarty oraz przyczyniać się do umocnienia politycznej stabilności i bezpieczeństwa w Europie – napisano w deklaracji. W dokumencie postanowiono też, że Polska i Ukraina będą sobie udzielały wzajemnego poparcia w dążeniu do jak najszybszej integracji z gospodarczymi i politycznymi instytucjami europejskimi oraz strukturami bezpieczeństwa z uwzględnieniem swoich interesów państwowych.

Przed południem podpisano też 6 umów międzypaństwowych, m.in. o ruchu bezwizowym i współpracy w dziedzinie ochrony i zwrotu dóbr kultury utraconych podczas II wojny światowej. Umowa o ruchu bezwizowym przewiduje m.in. skrócenie czasu oczekiwania przekraczających granicę polsko-ukraińską poprzez wspólne odprawy paszportowe i celne. Polska będzie pierwszym krajem, do którego obywatele Ukrainy będą mogli wjeżdżać bez wizy.

(PAP)

Zwolnieni za zamiar

Prezydent Rosji Borys Jelcyn wydał wczoraj dekret o zwolnieniu ze stanowisk siedmiu generałów ze sztabu generalnego rosyjskich sił zbrojnych – poinformowała agencja Interfax. Czterech spośród zdymisjonowanych generałów Aleksandr Lebiedź oskarżył o zamiar „wywarcia nacisku" na prezydenta w celu nakłonienia go do przywrócenia Pawła Graczowa na stanowisko ministra obrony. **(PAP)**

EKSPRESEM

● W Szczuczynie, na ul. Łomżyńskiej, pod przejeżdżający samochód Opel Kadett weszła 69-letnia kobieta. Ze złamaniami obu nóg odwieziono ją do szpitala.

● Wczoraj skradziono wiele samochodów: w Suwałkach szarego poloneza SWT 57-81, niebieskiego fiata 126p SWX 37-34, czerwonego poloneza SUI 59-67; w Giżycku czerwonego fiata 126p SUZ 85-90, a w Białymstoku pomarańczowego fiata 126p BKV 41-33. **(a)**

Chłopskie wirusy nie dały rady lekarzowi prywatyzacji

Zaufali Kaczmarkowi

Komisja Przekształceń Własnościowych na wczorajszym posiedzeniu negatywnie zaopiniowała wniosek grupy 50 posłów (UW, UP, PSL, PPS, BBWR-KPN) w sprawie wotum nieufności wobec ministra przekształceń własnościowych Wiesława Kaczmarka. W czasie obrad posłowie PSL opuścili salę obrad, gdyż – jak powiedział Stanisław Bartoszek (PSL) – zostali obrażeni przez Jana Wyrowińskiego (UW), który mówiąc o stanowisku PSL w kwestii funduszy inwestycyjnych, użył porównania tej partii do wirusa.

Również minister Kaczmarek użył chorobowej terminologii twierdząc, że nie posiada odpowiedniej wiedzy, aby mówić o stanach wirusowych w poszczególnych funduszach inwestycyjnych. **(PAP)**

W Poznaniu trwa proces Krzysztofa N.

Oskarżony nie rozumie

Wczoraj w poznańskim Sądzie Wojewódzkim odbyła się kolejna rozprawa w procesie Krzysztofa N., poznańskiego biznesmena, który jest strategicznym inwestorem białostockiej Fabryki Dywanów Agnella S.A., oskarżonego o zagarnięcie z tej spółki, w wyniku skomplikowanej operacji finansowej, ponad 34 mld st. zł.

W trakcie wtorkowej rozprawy Krzysztof N. złożył oświadczenie, w którym poprosił prokuratora o wyjaśnienie, na czym polega przestępstwo, którego dokonał i w którym momencie przywłaszczył sobie 34 mld st. zł. Oskarżony przyznał też, że nie rozumie aktu oskarżenia. Mec. Tadeusz de Virion, który jest obrońcą jednego z oskarżonych wspólników Krzysztofa N., także poprosił o sprecyzowanie przez prokuratora aktu oskarżenia.

Już na pierwszej rozprawie mec. de Virion złożył wniosek o cofnięcie aktu oskarżenia do prokuratury, na co nie zgodził się jednak sąd. Prowadzący rozprawę sędzia, po krótkiej przerwie, uznał, że przedstawiony przez prokuratora akt oskarżenia jest na tyle czytelny, że daje podstawę do dalszego prowadzenia postępowania sądowego.

Dzisiaj odbędzie się w Sądzie Wojewódzkim w Poznaniu kolejna rozprawa, w trakcie której Krzysztof N. składać ma wyjaśnienia, dotyczące operacji finansowych, o które jest oskarżany.

(PAP)

Młody Cygan zuchwały

Cd. ze str. 1.

Zdaniem komendanta IV Komisariatu Policji w Białymstoku podinsp. Piotra Rudnickiego, podobnie jak w ubiegłym roku wzmożony wakacyjny ruch turystyczny może spowodować zwiększenie liczby tego typu przestępstw.

W minionym roku do Białegostoku przyjeżdżali Cyganie z różnych regionów kraju i tu dokonywali kradzieży zuchwałych. Wzmożone patrole służb prewencyjnych w znacznym stopniu ograniczyły liczbę tych przestępstw, lecz nie zdołały wyeliminować ich całkowicie. Złodzieje narodowości cygańskiej znają miejscowych policjantów oraz pracę policji. Dlatego kradną w godzinach, kiedy następuje zmiana służby i trwają krótkie odprawy w komisariatach.

– Walka z tego typu przestępczością jest o tyle trudna, że poszkodowane często odmawiają uczestniczenia w czynnościach procesowych – mówi podinsp. Piotr Rudnicki. **– Zależy im tylko na odzyskaniu pieniędzy. Obawiają się również zemsty w przypadku wskazania złodzieja. Wiedzą, że wkrótce ponownie przyjadą do Białegostoku, żeby odrobić poniesione straty. Podejrzewam, że nie wszystkie poszkodowane zgłaszają się do komisariatu.**

Funkcjonariusze z IV komisariatu opracowali specjalną ulotkę skierowaną do turystek zza wschodniej granicy, bo tylko kobiety są ofiarami kradzieży zuchwałych, w której radzą, żeby kobiety nie trzymały dokumentów i pieniędzy w saszetkach noszonych na szyi i przypinanych do paska oraz w torebkach wciśniętych pod ramię, nie chodziły po zakupy pojedynczo, a w ich trakcie zachowywały większą ostrożność. Wkrótce ulotka zostanie przetłumaczona na język rosyjski i rozlepiona w okolicy bazaru. Policja apeluje również do osób, które wynajmują kwatery Rosjankom, żeby ostrzegły je przed kradzieżami.

(jg)

Wyrazy głębokiego współczucia
Rodzinie
z powodu śmierci
inż. MICHAŁA DOLIŃSKIEGO
składają: Zarząd Oddziału i Zarząd Koła Seniorów PZJTB w Białymstoku
gm 13672

Z żalem zawiadamiamy że w dniu 21 czerwca 1996 r. zmarł nasz pracownik
lek. med. REMIGIUSZ SZAFRANKO
lekarz pediatra Poradni Dziecięcej w Knyszynie
Wyrazy głębokiego współczucia Rodzinie zmarłego pracownika składają: dyrektor i pracownicy ZOZ Mońki
gm 13672

Z żalem zawiadamiamy że w dniu 23 czerwca 1996 r. zmarł nasz były długoletni pracownik
STANISŁAW RUSAK
który był zatrudniony w Gminnym Ośrodku Zdrowia w Jasionówce
Wyrazy głębokiego współczucia Rodzinie zmarłego składają: dyrektor i pracownicy ZOZ Mońki
gm 13673

Wyrazy głębokiego współczucia
Kol. Stanisławowi i Kol. Irenie Humiennym
z powodu śmierci
OJCA I TEŚCIA
składają: wójt gminy Nowy Dwór oraz współpracownicy
gm 13662

Wyrazy głębokiego współczucia z powodu śmierci
OJCA
Kol. Tadeuszowi Kupińskiemu
składają: Zarząd i załoga Monieckiej Spółdzielni Mleczarskiej w Mońkach

Wyrazy szczerego współczucia
Kol. Teresie Topczewskiej
z powodu śmierci
MĘŻA
składają: Zarząd i współpracownicy Spółdzielni Krawieckiej „Pokój" w Białymstoku

„W.C. Kwadrans" nie podoba się prezesowi TVP

Przewietrzanie telewizji

Być może w piątkowy wieczór, 19 lipca, miłośnicy Ciemnogrodu po raz ostatni będą mogli obejrzeć program „W.C. Kwadrans". Władze Telewizji Polskiej nadal nie podjęły decyzji o przedłużeniu umowy z producentem tej satyrycznej audycji – spółką z o.o. „W. Cejrowski". Od września z telewizyjnej anteny zniknie natomiast „Puls dnia".

Wraz z końcem czerwca wygasa dotychczasowa umowa między autorem „W.C. Kwadransa" a Telewizją Polską na produkcję kolejnych odcinków tej audycji. Ostatni program zostanie wyemitowany w piątek, 19 lipca. Ale jak powiedział „Współczesnej" Stanisław Cejrowski, ojciec Wojciecha i producent programu, w dalszym ciągu zabiega on o przedłużenie dotychczasowej umowy z TVP. Stanisław Cejrowski, jako pełnomocnik spółki produkującej program, złożył w dyrekcji Programu 1 TVP projekt aneksu do umowy, który m.in. zakłada, że „W.C. Kwadrans" gościłby na telewizyjnej antenie przynajmniej do czerwca przyszłego roku. O przedłużeniu umowy Stanisław i Wojciech Cejrowscy rozmawiali już z prezesem TVP Ryszardem Miazkiem i dyrektorem Programu 1 Tomaszem Siemoniakiem, ale – jak na razie – spotkania te nie przyniosły żadnego efektu.

W rozmowie ze „Współczesną" dyrektor Programu 1 Tomasz Siemoniak powiedział, że w tej chwili nowa wersja umowy, złożona przez Cejrowskich, jest analizowana przez telewizyjnych ekonomistów i prawników, a decyzji co do dalszych losów „W.C. Kwadransa" można się spodziewać na początku przyszłego tygodnia. Według Siemoniaka, audycja nadal byłaby pokazywana w Programie 1, ale jej obecna formuła wymaga modyfikacji, żeby „osłabić uderzenie »W.C. Kwadransa«". W tym celu program byłby o kilka minut dłuższy – znalazłaby się w nim polska piosenka country.

Wcześniej prezes TVP Ryszard Miazek zapowiadał, że po przyjęciu w telewizji tzw. kodeksu etycznego przedłużenie umowy z Wojciechem Cejrowskim będzie niemożliwe oraz że w tej sprawie będzie konsekwentny. Według prezesa TVP zdumiewający jest fakt, że „W.C. Kwadrans" staje się „sztandarem dla środowisk katolickich, przykładających wagę do wartości moralnych, bowiem postawa Cejrowskiego nie jest zgodna z zasadami dobrego wychowania, jakim ma hołdować telewizja publiczna".

Stanisław Cejrowski nie zgadza się z zarzutem, że jego syn nie przestrzega telewizyjnego kodeksu etycznego. Według niego, kodeks dotyczy tylko dziennikarzy zatrudnionych w TVP, a nie tych „z zewnątrz" – czyli np. Wojciecha Cejrowskiego. Sam „Naczelny Kowboj RP" powiedział, że jego zachowanie „nie jest sprzeczne z kodeksem etyki satyryków".

W obronie tej satyrycznej audycji występują natomiast politycy. W opinii prezesa Porozumienia Centrum Jarosława Kaczyńskiego, wyeliminowanie z programu TVP audycji Cejrowskiego będzie ograniczeniem wolności środków masowego przekazu i zagrożeniem dla demokracji. Cejrowski, choć można się z nim nie zgadzać, reprezentuje, zdaniem Kaczyńskiego, konkurencyjny wobec lewicowej poprawności politycznej system wartości, który powinien być na zasadach równości przedstawiany społeczeństwu.

W ramach „przewietrzania" telewizji przez koalicję SLD i PSL z anteny zniknie natomiast „Puls dnia", którego autorzy kilkakrotnie narażali się lewicowym politykom, a ostatnio zdenerwowali ich programem przedstawiającym dotychczasowy życiowy dorobek ministra edukacji narodowej, Jerzego Wiatra. Od września miejsce „Pulsu dnia" zajmie inny program publicystyczno-informacyjny, który będzie przygotowywany przez nowy zespół dziennikarski. Władze TVP chcą, żeby nowa audycja, nadawana w tym samym czasie co „Puls dnia", była znacznie dłuższa (około 40 minut) oraz żeby poruszano w niej kilka tematów – tak krajowych, jak i zagranicznych.

RAFAŁ RUDNICKI

Jakie będą tegoroczne zbiory

Przyroda nadrobiła straty

Według najnowszych prognoz, w tym roku w województwie białostockim, dzięki sprzyjającej pogodzie, plony powinny być obfite. Stan wegetacji podstawowych upraw jest znacznie lepszy niż prognozowano po długiej zimie.

Straty w zbożach ozimych są minimalne. Uprawy przezimowały nieźle, ich stan jest szacowany na poziomie roku ubiegłego, choć żyto jest nieco przerzedzone.

W zeszłym roku na terenie województwa białostockiego rolnicy zasiali żyto na powierzchni 78.302 ha (zbiory wyniosły 21,9 q/ha). W tym roku areał jest nieco mniejszy – 72.439 ha (na podstawie szacunków, przeprowadzonych przez białostocki WUS). W dobrym stanie są również zboża jare. Ostatnie opady sprawiły, że plony będą gwarantowane.

Jak przewidują w Urzędzie Wojewódzkim, ze sprzedażą zboża nie będzie kłopotu. Ustalone już zostały pierwsze minimalne ceny skupu. Za pszenicę konsumpcyjną rolnicy otrzymają 400 zł/t, zaś za żyto 280 zł/t. Cena interwencyjna podana przez rząd jest odpowiednio wyższa o 20 zł i 14 zł.

Jeśli Agencja Rynku Rolnego będzie chciała robić zapasy, to podniesie ceny. Jak sądzi dyrektor Wydziału Rolnictwa UW – może to być 480 i 336 zł/t.

Obecnie dużym zagrożeniem dla zbiorów są choroby roślin – donosi Wojewódzki Inspektorat Państwowej Inspekcji Ochrony Roślin w Białymstoku. Na plantacjach wszystkich zbóż ozimych i jarych obserwuje się znaczne nasilenie mączniaka prawdziwego na pszenicach i pszenżycie oraz rynchosporiozy na jęczmieniu. Najbardziej efektywne w ochronie zbóż są zabiegi chroniące górne liście i kłosy wykonywane środkiem zwalczającym np. Alert, Alto–Elite, Impact Super, Tilt Premium itp. Zabieg powinno się przeprowadzić 35-42 dni przed zbiorami.

W naszym regionie na lekkich glebach rolnicy rozpoczną żniwa prawdopodobnie 27 lipca.

BK

Od września zmiany telewizyjnej ramówki

Mniej Wiadomości

Od września szykują się zmiany w telewizyjnej „ramówce", czyli układzie Programu 1 i 2 Telewizji Polskiej.

Od września – w soboty i niedziele – główne wydanie „Wiadomości" o godz. 19.30 będzie trwało tylko 20, a nie 30 minut. Oznacza to, że film fabularny rozpoczynać się będzie o godz. 20, a nie o 20.10. Według kierownictwa TVP, „Wiadomości" należało skrócić, bowiem w weekendy mało co się dzieje. W Programie 1, o godz. 23, nie będzie „Wiadomości wieczornych". W ich miejsce emitowany będzie film bądź program rozrywkowy. Będzie natomiast nowe, 10–minutowe wydanie „Wiadomości" o godz. 15. W sumie w ciągu dnia będą tak jak dziś cztery wydania „Wiadomości", ale nieco krótsze.

Wraz z nową „ramówką" być może znikną też programy dotyczące pracy prezydenta, rządu, Sejmu i Senatu oraz „Puls dnia". Ich miejsce zajmie bowiem nowa audycja informacyjno–publicystyczna, nadawana od poniedziałku do piątku około godz. 22. Więcej będzie zaś w „Jedynce" teleturniejów (codziennie o godz. 13) i programów rozrywkowych – m.in. show prezentera Programu 1 Krzysztofa Ibisza.

„Ramówka" przewiduje także zmiany w Programie 2. „Panorama" o godz. 7 zostanie wydłużona z 5 do 10 minut, a o godz. 16 będzie dodatkowe wydanie tego programu informacyjnego. „Panorama" o godz. 21, po staremu, pozostanie programem 30–minutowym. Codziennie będzie więc sześć wydań „Panoramy" – o jedno więcej niż obecnie. Być może wróci na antenę „Dwójki" program publicystyczny byłego prezesa TVP Wiesława Walendziaka „Bez znieczulenia".

(RR)

Szwedzki rekonesans

Jan Smedmyr, dyrektor naczelny szwedzkiej firmy Interlink, złożył wczoraj ofertę współpracy wicewojewodzie łomżyńskiemu Janowi Niebrzydowskiemu. Szwedów interesują kontakty handlowe z szeroką gamą producentów z Łomżyńskiego.

Firma Interlink, działająca w ok. 100 krajach, zajmuje się doradztwem oraz handlem z zakresu wielu branż, m.in. przemysłu drzewnego, meblarstwa, przemysłu spożywczego itp. Wicewojewoda Jan Niebrzydowski zaproponował gościowi rekonesans po województwie. Odwiedzono firmy m.in. w Wysokiem Mazowieckiem, Zambrowie, Grajewie i Łomży.

(MK)

Nie popiją

Pewien przedsiębiorczy obywatel Litwy postanowił przemycić do Polski sporą ilość spirytusu. W tym celu w podwójnej ściance między kabiną kierowcy a częścią ładunkową oraz w podłodze swego volkswagena transportera ukrył 365 l Royalu. Na alkoholowy ładunek natrafili celnicy z przejścia drogowego w Budzisku. Wartość spirytusu ocenili na 3,6 tys. zł.

(h)



Od wczoraj w Sidrze funkcjonuje nowe wysypisko śmieci

Ekologiczna inwestycja

Od wczoraj działa w Sidrze prawdziwie ekologiczne wysypisko śmieci. Jest to trzeci tego typu obiekt w województwie białostockim.

– Ich podstawową zaletą jest to – mówi Janusz Tobolczyk, projektant wysypiska – **że zapewniają właściwą ochronę środowiska naturalnego.**

Dno wysypiska w Sidrze wyłożono specjalną folią. Zabezpieczono je też surowcami naturalnymi: grubą warstwą żwiru oraz profesjonalnie przygotowanym drenażem. Uniemożliwia to przenikanie nieczystości do wód gruntowych. Nadmiar płynnych nieczystości odprowadzany jest do specjalnego zbiornika, skąd trafią one do oczyszczalni.

Andrzej Gajewski, wojewoda białostocki, uczestniczący w otwarciu wysypiska w Sidrze zauważył, że tego typu przedsięwzięcia ekologiczne sprawiają, iż hasło „Zielone Płuca Polski" nabiera realnego kształtu.

– Bez drobnych pozornie kroków lub – jak ktoś chce – kroczków, nie osiągnie się celów, które z Zielonymi Płucami każdemu się kojarzą – mówił wojewoda.

(g)

Fot M. Kość

PIH badał poziom cen na przełomie maja i czerwca

Kasza się ceni

Ceny artykułów spożywczych w czerwcu nie zmieniły się znacznie w porównaniu z cenami majowymi. Zdrożała jedynie kasza jęczmienna.

Państwowa Inspekcja Handlowa, jak co miesiąc, po przeprowadzeniu serii kontroli podsumowała ceny towarów spożywczych. Większość towarów w czerwcu nie podrożała lub podwyżki były minimalne – o kilka groszy. Najbardziej podrożała kasza jęczmienna – nieco ponad 20 groszy.

BK

Asortyment	Średnie ceny (w zł)		Wzrost cen
	MAJ	CZERWIEC	
mleko 2 proc. (1l)	0,84	0,84	—
mleko 3,2 proc. (1l)	0,925	0,925	—
twaróg półtłusty (1kg)	6,45	6,45	—
masło extra (250g)	1,935	1,96	1,3 proc.
ser gouda (1kg)	10,385	10,60	2,0 proc.
chleb baltonowski	0,865	0,87	0,6 proc.
cukier kryształ (1kg)	2,045	2,095	2,4 proc.
kasza jęczmienna (1kg)	1,595	1,695	6,2 proc.
mięso mielone (1kg)	7,10	7,10	—
parówki śląskie (1kg)	6,075	6,20	2,0 proc.
kiełbasa zwyczajna (1kg)	7,55	7,655	1,4 proc.

oprac. BK

Dziś pod nr tel. 42-10-77 dyżuruje red. Marek Grześkiewicz

Zmiany w kodeksie

Nowelizacja Kodeksu Pracy i nowe obowiązki pracodawców to temat seminarium, które odbędzie się w najbliższy piątek w Białymstoku.

Spotkanie zorganizował białostocki Oddział Stowarzyszenia Ekspertów Finansowych i Doradców Podatkowych. Seminarium odbędzie się w budynku pawilonu „Koral" przy ulicy Wyszyńskiego 2/1, początek o godzinie 16. Wstęp jest bezpłatny.

BK

Jubileusz Instytutu Stomatologii

Sukces kadry

Z okazji 25-lecia Instytutu Stomatologii Akademii Medycznej w Białymstoku odbyło się pod koniec ubiegłego tygodnia trzydniowe sympozjum naukowe. Poza problemami merytorycznymi sporo czasu poświęcono kwestiom związanym z jubileuszem placówki.

W uroczystej inauguracji sympozjum poza władzami województwa i uczelni uczestniczyli też pierwsi pracownicy naukowi powołanej w 1967 r. Katedry Stomatologii oraz władze Polskiego Towarzystwa Stomatologicznego.

W przemówieniach okolicznościowych podkreślano zasługi pierwszych pracowników naukowych w tworzeniu bazy pod przyszły Instytut. Szczególnie dziękowano nestorom białostockiej stomatologii, m.in. prof. Ewie Szymańskiej.

Instytut Stomatologii powstał w 1971 r. Po okresie związanym z problemami dotyczącymi skompletowania kadry naukowej, w chwili obecnej największą bolączką jest brak odpowiednich pomieszczeń na prowadzenie działalności naukowej oraz dydaktycznej.

Rektor AMB w przemówieniu inaugurującym sympozjum stwierdził, że należy jak najszybciej ten problem rozwiązać. Ponadto podkreślił kompetencje pracującej w Instytucie kadry naukowej, która to – jak stwierdził – jest siłą sprawczą sukcesu tej placówki.

(GP)

W Wysokiem Mazowieckiem

Wakacje z MOK

Urozmaicony zestaw propozycji wakacyjnych dla dzieci i młodzieży przygotował Miejski Ośrodek Kultury w Wysokiem Mazowieckiem.

Powitanie wakacji zaplanowano na 30 czerwca – w godz. 17-20 odbywać się będzie impreza rekreacyjno-rozrywkowa dla dzieci, o godz. 20 – dyskoteka.

Potańczyć przy muzyce w kawiarni MOK będzie też można we wszystkie czwartki i niedziele: w godz. 17-20 młodzież szkół podstawowych, od godz. 20 – średnich. W poniedziałki w godz. 15-18 prowadzone będą gry stolikowe, w środy o godz. 11 wyświetlane będą bajki.

(nom)

Pat w przededniu żniw

Kto uratuje suwalski PZZ?

Wciąż nie ma chętnych na kupno Państwowych Zakładów Zbożowych w Suwałkach. Fiaskiem zakończyła się kolejna próba sprzedaży przedsiębiorstwa. Tymczasem idą żniwa, kto zatem napełni puste elewatory?

Jak już informowaliśmy, PZZ zatrudniający ponad 80 pracowników, w maju został postawiony w stan likwidacji. Zakłady, oszacowane na ponad 50 mld st. złotych, popadły w długi rzędu kilkunastu miliardów. Sytuacji nie poprawiły także kolejne redukcje etatów.

W miniony poniedziałek Prezydium ZR „Pojezierze" NSZZ „Solidarność" w Suwałkach zajął stanowisko w sprawie złej sytuacji PZZ. Związkowcy twierdzą w nim m.in., że „wojewoda suwalski, jako organ założycielski wobec firmy, wprowadzał kolejno nieudolnych zarządców, którzy doprowadzali PZZ do coraz tragiczniejszego stanu, a aktualny likwidator kończy dzieło upadku". Najbardziej Prezydium żal, co wyartykułowano na piśmie, że wkrótce w PZZ nie będzie Komisji Zakładowej związku, ponieważ odejdą wszyscy jej członkowie.

Wydział rolnictwa suwalskiego UW już kilkakrotnie negocjował w sprawie sprzedaży przedsiębiorstwa. Niestety, bez skutku. Niepowodzeniem zakończył się również przetarg, do którego doszło w minionym tygodniu.

Spośród siódemki oferentów, ostatecznie tylko jeden okazał się na tyle zainteresowany, by wpłacić wadium. Zadeklarowana przez niego cena była jednak śmiesznie niska.

Ze względu na zbliżające się żniwa, ogłoszono już kolejny przetarg. Jest nadzieja, że tym razem się powiedzie, bowiem postanowiono wystawić na sprzedaż oddzielnie poszczególne części sporych zakładów.

(gram)

Szkolenie medyczne ratowników wodnych

Podnoszą kwalifikacje

W ośrodku szkoleniowym Wojewódzkiej Stacji Pogotowia Ratunkowego w Białymstoku przez dwa dni odbywać będą zajęcia uczestnicy kursu ratownictwa wodnego.

Od trzech lat w Supraślu działa Towarzystwo Zapobiegania Tonięciom i Ratowania Tonących. Skupia ono ponad stu ratowników, mieszkańców nie tylko naszego województwa, ale także Śląska, Pomorza, Mazur. Założycielem i prezesem jest Antoni Roman, od dwudziestu lat ratownik wodny, instruktor i wykładowca.

Towarzystwo zajmuje się działalnością profilaktyczną. Ma własne kąpielisko na plaży miejskiej w Supraślu, którego nabrzeże uporządkuje sponsor. Z dużą pomocą spieszy także gmina.

Od września trwa kolejny kurs ratownictwa, na który uczęszcza obecnie 26 osób: młodzież ze szkół średnich i studenci. W programie znajdowały się ćwiczenia ogólnorozwojowe, gimnastyka, siłownia, samoobrona, płetwonurkowanie.

W najbliższy czwartek i piątek zajęcia z ratownictwa medycznego, według amerykańskiego wzoru, odbywać się będą w ośrodku szkoleniowym Wojewódzkiej Stacji Pogotowia Ratunkowego w Białymstoku. Finansuje je PZU.

(a)

We wrześniu w Programie 1 „Dzień Białegostoku"

Wyjdą poza rogatki

Program 1 TVP planuje na wrzesień emisję „Dnia Białegostoku w Telewizji Polskiej", czyli specjalnego, całodziennego bloku audycji i programów o Białymstoku i Białostocczyźnie.

Jak powiedział „Współczesnej" dyrektor Programu 1 TVP, Tomasz Siemoniak, Telewizja Polska „chce wyjść ze swoim programem poza rogatki Warszawy". W związku z tym jedna niedziela w miesiącu – na antenie Programu 1 – będzie poświęcona prezentacji innego miasta w Polsce.

W lipcu na telewizyjnej antenie będzie „Dzień Katowic", w sierpniu – Gdańska lub Szczecina, a we wrześniu „Dzień Białegostoku".

Według Siemoniaka „Dni Białegostoku" służyłyby promocji Białostocczyzny. W tej chwili nie można jeszcze mówić o tym, co konkretnie znajdzie się w całodziennym bloku programowym pod nazwą „Dzień Białegostoku", bowiem opracowywany jest jeszcze przez dziennikarzy Programu 1 wstępny konspekt tej audycji.

(RR)

Od połowy lipca ograniczenia ruchu TIR-ów

Z termometrem w drogę

Prawdopodobnie od 15 lipca zostaną wprowadzone na terenie naszego kraju ograniczenia w ruchu kołowym. Zależeć one będą od temperatury powietrza oraz tonażu samochodów.

W Ministerstwie Transportu trwają ostatnie przygotowania do wprowadzenia tego rozporządzenia z dniem 15 lipca br. Z uwagi na bardzo zniszczoną nawierzchnię dróg – zwłaszcza prowadzących do przejść granicznych oraz tras tranzytowych – w sytuacjach, kiedy temperatura wynosić będzie ponad 30 st. C obowiązywać będzie w godz. 11-23 zakaz przejazdu dla samochodów ciężarowych ważących ponad 12 ton – szczególnie TIR-ów.

Zakaz będzie wprowadzony przez Generalną Dyrekcję Dróg Publicznych na wniosek poszczególnych Dyrekcji Okręgowych Dróg Publicznych. Ogłoszenie zakazu ruchu zostanie poprzedzone laboratoryjnymi badaniami nawierzchni. Warto wiedzieć, że przy temperaturze powietrza ok. 30 st. C asfalt nagrzewa się do... 80 st. C!

Ograniczenia, które prawdopodobnie 15 lipca wejdą w życie, nie będą dotyczyły pojazdów należących do policji, straży pożarnej i granicznej, maszyn rolniczych i pojazdów przewożących towar łatwo psujący się.

(h)

Białostoczanin z Colorado Springs

Akademia uczciwości i honoru

25-letni białostoczanin, Piotr Błazeusz, po czterech latach nauki ukończył w czerwcu z wyróżnieniem Akademię Sił Powietrznych w Colorado Springs (USA). Tuż po powrocie do kraju wziął ślub z białostoczanką, która czekała na niego aż... osiem lat. Za kilka dni podporucznik Piotr Błazeusz rozpoczyna służbę w Wojsku Polskim. Zdecydował się na jednostkę stawiającą przed żołnierzami i oficerami szczególnie wysokie wymagania – 6 Brygadę Powietrzno-Desantową.

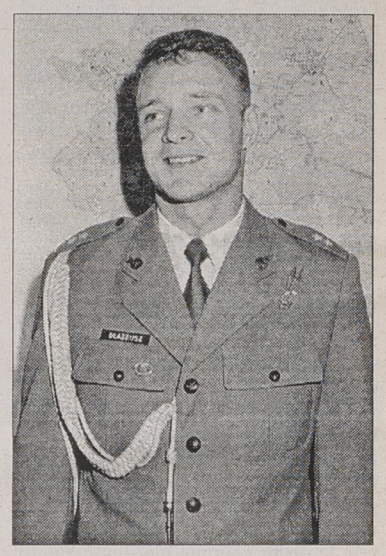

O wojsku marzył od dawna. Stąd, po zdaniu w 1990 r. matury w I Liceum Ogólnokształcącym w Białymstoku, podjął decyzję o rozpoczęciu studiów na Wojskowej Akademii Technicznej w Warszawie. Po drugim roku stanął przed wielką szansą – możliwością kształcenia się w Stanach Zjednoczonych. Pomyślnie przeszedł sprawdziany z wiedzy ogólnej, znajomości języka angielskiego oraz testy kontrolujące sprawność fizyczną. Stał się kadetem Akademii Sił Powietrznych w Colorado Springs.

– W Akademii, oprócz przekazywania wiedzy ogólnej i wojskowej, wyrabia się u przyszłych oficerów określone nawyki i umiejętności – mówi podporucznik Piotr Błazeusz. – **Uczy uczciwości, honoru, rozwiązywania problemów oraz umiejętności pracy z ludźmi. Uczy się też sposobów pokonywania stresu.**

Kiedyś zadecydowano, że drużyna spadochronowa Akademii Sił Powietrznych zbiorowym skokiem uświetni rozpoczęcie meczu piłki nożnej. Piotr Błazeusz miał skakać jako pierwszy i w ręku trzymać flagę amerykańską. Zażartował, że skoczy z polską – biało-czerwoną. Przed skokiem dokładnie sprawdzono, czy aby na pewno ma przy sobie właściwą flagę.

Piotr Błazeusz ma za sobą 500 skoków spadochronowych, w tym jeden z wysokości ponad 15 tys. stóp i z 70-sekundowym opóźnieniem w otwarciu spadochronu.

Dowódca Wojsk Lotniczych USA, wręczając Piotrowi Błazeuszowi dyplom ukończenia Akademii Sił Powietrznych, życzył powodzenia w życiu osobistym i karierze wojskowej oraz spełnienia marzeń.

– To było bardzo przyjemne, bo każdy ma swoje marzenia, chociaż nie zawsze udaje się je zrealizować. Dobrze mieć marzenia w miarę realne, bo one pomagają w życiu – kończy podporucznik Piotr Błazeusz.

(h)

Fot. Iza Wysocki

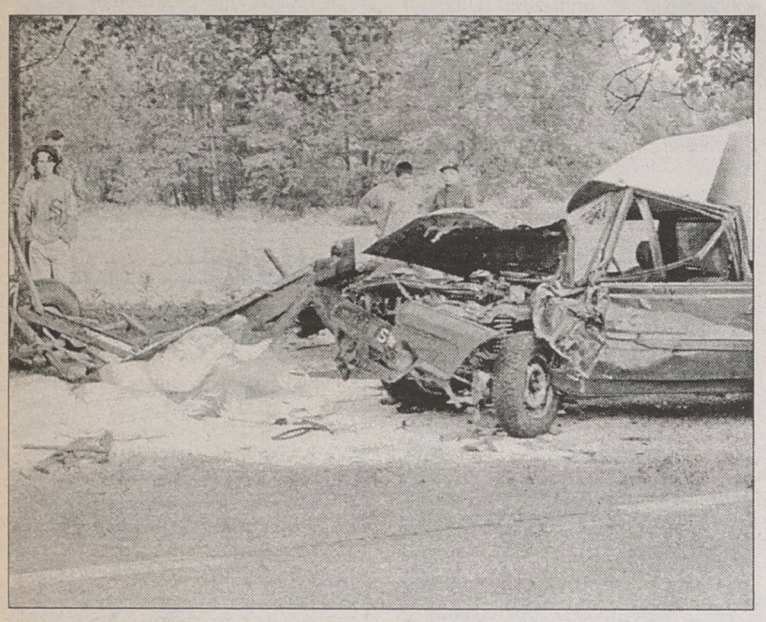

Do wypadku doszło w poniedziałek w Suchowoli, przy wyjeździe na Augustów. Na szczęście, obyło się bez ofiar w ludziach.

Fot. Iza Wysocki

Z „Gazetą" na wakacyjne techno party

Strefa miłości

W najbliższy piątek, 28 czerwca, w Gwint „Żywiec" Club odbędzie się ostatnia przed wakacjami edycja techno party pt. „FREE LOVE TECHNO ZONE". Zapowiadani są najlepsi w Polsce disc jockeys oraz mnóstwo innych atrakcji. Gwiazdą imprezy będzie DJ Gerhard, który przyjedzie do Białegostoku z Amsterdamu.

Ponadto zagrają DJ DP 4003 (hardcore/rave) i DJ 8 Ohms (trance) z Gdańska oraz warszawska ekipa: DJ Assassin (trip-hop), DJ Extase (house/techno), DJ Dreaddy (goa/trance) i DJ Mic (Detroit house). W przygotowanym dla spragnionych odpoczynku chill out roomie – performance Kobasa Laksy i DJ Monik Di Di. Na wizualną oprawę imprezy złożą się slajdy, efekty laserowe i świetlne, filmy techno oraz kask, przenoszący w wirtualną rzeczywistość. Organizatorzy zapowiadają także sprzedaż wydawnictw techno oraz zapewniają autobus, który odwiezie uczestników zabawy do domu. **Co dziesiąta osoba otrzyma przy wejściu płytę CD, ufundowaną przez SPV Poland – największego w Polsce dystrybutora płyt i kaset z muzyką rave, trance i hardcore**. Sponsorami imprezy są: **„Gazeta Współczesna", SPV Poland oraz „Levis Store" (sklep firmowy przy Rynku Kościuszki 32)**.

Dla trzech pierwszych osób, które jutro, 27 czerwca, między godz. 13 a 14 pojawią się w redakcji „Gazety" (pokój 113) przygotowane są trzy zaproszenia na imprezę. Na tym jednak nie koniec. Warto uważnie czytać w najbliższym wydaniu magazynowym kolumnę „Po Strunach" – do wygrania będą bowiem kolejne zaproszenia oraz kasety z muzyką techno.

(semi)

Przedwojenne zegary w Muzeum Rolnictwa w Ciechanowcu

Czas wielmożów

Dzisiaj w Muzeum Rolnictwa zostanie otwarta nowa wystawa czasowa, zatytułowana „Zegary". Będzie to prezentacja najstarszych zegarów ze zbiorów Fundacji Ciechanowieckich oraz Zamku Królewskiego w Warszawie.

Zegary zebrane przez dr. Andrzeja Ciechanowieckiego stanowią jednolitą grupę, związaną z historią Polski. Zbiór Zamku Królewskiego jest bardziej różnorodny – są tu zegary z przedwojennych kolekcji, jak i dary osób oraz różnych instytucji. Autorem wystawy jest Anna Saratowicz.

Wystawa, prezentowana w sali pałacu Muzeum Rolnictwa, pokazuje mechanizmy, jakie mierzyły czas w dawnej Rzeczpospolitej, zdobiąc domy szlachty, mieszczaństwa i rezydencje wielmożów. Na wystawie zobaczyć można skromne przenośne zegarki – zwane kaflakami, duże ozdobne ścienne kartele czy też zegary stojące, przeznaczone do dekoracji kominków. Najstarszym zabytkiem jest mały, renesansowy zegar wieżyczkowy z końca XVI wieku, sygnowany przez niemieckiego zegarmistrza Stevensena. Jego czterokątną podstawę pokrywają płaskie wyobrażenia cnót i czterech żywiołów, które uświadamiają nieuchronne przemijanie i kruchość doczesnej egzystencji, przypominając ulotność chwil ludzkiego życia.

Prezentację zamyka jedyny w zbiorach zegar słoneczny wyprodukowany w Niemczech. Oprócz odczytu godziny na marmurowej podstawie, zegar sygnalizuje również południe. Wyposażony jest bowiem w miniaturową armatkę, odpalaną dzięki skupieniu wiązki promieni słonecznych przez soczewkę.



Zegar kominkowy, Paryż 1823-1829, brąz złocony

Wystawa zakończy się w sierpniu.

BK

Wścieklizna w Łomżyńskiem

Szlaban dla czworonogów

Zamieszkali w Łomży właściciele psów i kotów, chcący wybrać się ze swoimi zwierzętami poza granice kraju, nie uzyskają w chwili obecnej urzędowego świadectwa weterynaryjnego, uprawniającego czworonoga do przekroczenia granicy. Powodem odmowy wydania takiego dokumentu jest ognisko wścieklizny zlokalizowane w podłomżyńskiej gminie.

– Lekarze przysłali takie pismo, żeby wszystkie psy powiązać, bo w Czaplicach, kilka kilometrów od nas, jest wścieklizna. Te nie powiązane wybiją – twierdzi Józef Tyszko, sołtys wsi Konopki, leżącej na trasie Łomża – Śniadowo. **– Ja rozwiesiłem ogłoszenia. Nikt psów luzem nie puszcza. W Konopkach wścieklizny jak dotąd nie widać.**

Informacje potwierdza Andrzej Rutkowski, rejonowy lekarz weterynarii w Łomży.

– Owszem, na tym terenie odnotowaliśmy przypadki zachorowania zwierząt żyjących w stanie wolnym. Dotyczyły one populacji jenotów i lisów. W związku z tym zmuszeni jesteśmy zaostrzyć rygory – oznajmił Andrzej Rutkowski. Jego zdaniem problem jest poważny, ale nie dramatyczny. Niepokój budzą powstające nowe ogniska. Na szczęście nie odnotowano przypadków zachorowań zwierząt domowych.

– Obecny wzrost ilości zachorowań ma ścisły związek z powiosenną wędrówką lisów – wyjaśnia doktor Rutkowski. **– Obserwujemy wyraźne przesuwanie się ognisk w kierunku Ostrołęki. Podobne nasilenie będzie prawdopodobnie obserwowane na jesieni.**

Według służb weterynaryjnych, problem rozwiązuje szczepionka przeciwko wściekliźnie. Uodpornione zwierzęta stanowią swoistą barierę uniemożliwiającą rozprzestrzenianie się wirusa. Niestety, w określonych wypadkach, wymogi proceduralne uniemożliwiają podróże poza granice kraju, nawet zwierzętom zaszczepionym.

– Urzędowe świadectwo weterynaryjne nie może być wydane, przez okres trzech miesięcy, zwierzęciu zamieszkującemu teren w promieniu 15 kilometrów od zlokalizowanego ogniska choroby – oświadczył Rutkowski. **– Mam nadzieję, że te uciążliwe obostrzenia nie potrwają zbyt długo.**

(ata)

Suwalsko-litewska wymiana doświadczeń

W kwestii bezrobocia

Od dwóch dni, na zaproszenie Wojewódzkiego Urzędu Pracy, przebywa w Suwalskiem delegacja litewskiej Giełdy Pracy z Alytusa. Wizyta ma charakter roboczy, Litwini zapoznawali się bowiem z sytuacją na suwalskim rynku pracy, a w szczególności z problemami bezrobocia wśród młodzieży oraz najskuteczniejszymi sposobami walki z tym zjawiskiem. Od dziś litewscy goście podejmą tygodniowy staż w Rejonowym Urzędzie Pracy w Piszu.

Współpraca między suwalskim WUP a Giełdą Pracy z Alytusa na dobre rozpoczęła się już w listopadzie 1993 roku, kiedy to na Litwie podpisano stosowną umowę międzynarodową. Od tego czasu obie instytucje stale prowadzą wymianę doświadczeń.

– Tygodniowy staż delegacji litewskiej w piskim RUP z pewnością przyniesie większe efekty, niż wielogodzinne studiowanie materiałów – Lidia Januszewska, kierownik wydz. informacji i analiz suwalskiego WUP, zdecydowanie nad teorię przedkłada praktykę. **– Litewscy „stażyści" naocznie przekonają się, jak wygląda struktura organizacyjna urzędu pracy w rejonie, jak funkcjonuje machina pośrednictwa pracy i fachowego doradztwa czy wreszcie jak i w jakim kierunku należy prowadzić szkolenia dla bezrobotnych.**

Wizytę zakończy podpisanie umowy o współpracy polsko-litewskiej na dalsze lata.

(gram)

XXV sesja suwalskiej Rady Miejskiej

Głównie o pieniądzach

Dziś obraduje suwalska Rada Miejska. Program sesji zdecydowanie zdominowały pieniądze. Dyskusje dotyczyć bowiem będą zmian w budżecie miasta na 1996 r.

Radni, zanim podejmą stosowne uchwały, wypowiedzą się m.in. na temat zwiększenia subwencji oświatowej o kwotę 66.974 zł, podwyższeniu dochodów i wydatków z tytułu opłat targowych i podatków od właścicieli psów, a także zaopiniują jeden z banków, który odtąd będzie prowadził obsługę Urzędu Miejskiego w Suwałkach.

(gram)

III Międzynarodowe Targi w Augustowie

O Medal Zygmunta Augusta

W Augustowie od jutra rozpoczynają się III Międzynarodowe Targi, które potrwają do soboty. Udział w nich potwierdziło około 80 firm z Polski i Litwy. O najwyższe trofeum, Medal Zygmunta Augusta, postanowili walczyć producenci żywności, tekstyliów, obuwia, kosmetyków, mebli, oświetlenia, materiałów budowlanych, a także sprzętu sportowo-turystycznego.

Już po raz trzeci Polsko-Litewska Izba Gospodarcza, wespół z władzami miasta, organizuje w Augustowie międzynarodową imprezę targową. Jak co roku Stanica Wodna PTTK przy ul. Nadrzecznej zapełni się stoiskami i tłumem zwiedzających.

Jak poinformowano w PLIG, augustowskie targi z roku na rok zdobywają coraz liczniejszą rzeszę wystawców. Ekspozycja trzeciej edycji imprezy zajmować będzie aż 900 mkw. terenu.

Najliczniej reprezentowany będzie salon konsumpcyjny. Prawie pięćdziesiąt polskich i litewskich firm pokaże tu swoje wyroby spożywcze, artykuły przemysłu skórzanego, tekstylnego, kosmetycznego oraz sprzęt gospodarstwa domowego.

Drugim potentatem targowym będą przedsiębiorstwa i producenci branży budowlanej. Najnowsze technologie przyjazne dla środowiska naturalnego, materiały wykończeniowe, meble i oświetlenie demonstrowane będą na stoiskach 20 firm. I wreszcie – salon turystyczny. Oferta wystawców zawiera szeroki asortyment sprzętu sportowego i turystyczno-rekreacyjnego.

Tradycyjnie Medale Stanisława Augusta targowe jury przyzna w trzech kategoriach: za najlepszy produkt, najefektowniejsze stoisko oraz najlepszej firmie z regionu.

(gram)

Sędzia o prawie

Prof. Maria Szyszkowska, sędzia Trybunału Stanu, wygłosi w przyszły czwartek (27 czerwca) w Łomży wykład na temat: „Prawo, moralność, polityka". Zaprasza ją do Łomży Klub SLD. Początek o godz. 17 w sali ZNP przy ul. Sadowej 2.

(MK)

W Hajnówce na sportowo

Ośrodek Sportu i Rekreacji w Hajnówce przygotował program akcji letniej pod hasłem „Wakacje na sportowo, bezpiecznie i zdrowo". Zawiera on m.in. naukę pływania, kurs na młodszego ratownika, naukę gry w tenisa ziemnego, wakacyjny turniej drużyn osiedlowych w piłce nożnej „szóstek" w kategorii szkół podstawowych – rocznik 1982 i młodsi, otwarty indywidualny turniej w tenisie ziemnym i zawody pływackie pod hasłem „Bezpieczne wakacje".

(jc)

REKLAMA REKLAMA REKLAMA REKLAMA REKLAMA REKLAMA REKLAMA REKLAMA REKLAMA REKLAMA REKLAMA REKLAMA REKLAMA REKLAMA REKLAMA

EDYCJA SPECJALNA - 100-LECIE IGRZYSK OLIMPIJSKICH

ATENY 1896 - ATLANTA 1996

BON LOKACYJNY

o wartości

1.000 oraz 2.500



OFICJALNY SPONSOR POLSKIEJ REPREZENTACJI OLIMPIJSKIEJ
ATLANTA '96

Klienci, którzy kupią bon lokacyjny w terminie od 6 maja do 28 czerwca 1996 r. i utrzymają go do 11 października 1996 r., wezmą udział 24 września w losowaniu cennych nagród:

- trzy równorzędne nagrody główne w postaci 7-dniowego pobytu w Atenach dla 2 osób
- bony lokacyjne o wartości nominalnej 1.000 PLN
- certyfikaty depozytowe o wartości nominalnej 500 PLN

*

W losowaniu biorą również udział bony Atlanta '96, zakupione w dniach od 2 stycznia do 29 lutego 1996 roku i utrzymane do dnia 11 października 1996 roku.

Zmienne, progresywne oprocentowanie zależne od okresu utrzymywania bonu:

1 miesiąc	17,0 %	6 miesięcy	20,0 %
2 miesiące	18,0 %	9 miesięcy	21,0 %
3 miesiące	18,5 %	12 miesięcy	22,0 %

O terminie wycofania lokaty decyduje Klient, a odsetki naliczane są za pełny okres utrzymywania lokaty.

Z przyjemnością informujemy, że główną wygraną w edycji specjalnej bonów lokacyjnych BIG BANK Spółka Akcyjna - Atlanta '96, **7-dniowy pobyt w Atlancie** podczas Igrzysk Olimpijskich wylosował Posiadacz bonu lokacyjnego zakupionego w **Oddziale BIG SA w Białymstoku.**

Bank Inicjatyw Gospodarczych BIG SA
BIG BANK Spółka Akcyjna
Warszawa, ul. Kopernika 36/40

Białystok
ul. Szosa Północno-Obwodowa 5
tel. (0-85) 538-281, 538-642

Ostrołęka
ul. Kleeberga 8
tel. (0-29) 66-77-46, 66-77-31

13578

GAZETA współczesna

Drugi dzień wstępnych egzaminów do szkół średnich

Łatwa matematyka

Sprawdzianem pisemnym z matematyki zakończyły się wczoraj egzaminy wstępne do szkół średnich. Uczniów, którzy nie otrzymali z j. polskiego lub matematyki oceny pozytywnej, czeka dziś ustna poprawka. Najpóźniej w piątek w szkołach zostaną wywieszone listy osób przyjętych.

Wczoraj ośmioklasiści, aby otrzymać ocenę bardzo dobrą, musieli rozwiązać trzy z pięciu przygotowanych zadań. Jedno z nich opatrzone zostało „gwiazdką", a jego prawidłowe rozwiązanie (plus trzy inne) premiowane jest oceną celującą.

Zdaniem Elżbiety Cilak z białostockiego kuratorium, tegoroczne tematy z j. polskiego i matematyki przygotowano dla „przeciętnego ucznia", co potwierdzają także dyrektorzy szkół. Nauczyciele z IV LO uważają, że tematy z polskiego były dobrze sformułowane i dawały możliwość wypisania się, a zadania matematyczne okazały się „łatwe, a wręcz bardzo łatwe". Zadowolone w większości miny uczniów, którzy wychodzili wczoraj z III LO, mówiły same za siebie.

– **Obawiałem się czegoś gorszego** – powiedział jeden z nich. – **Zrobiłem trzy przepisowe zadania, ale nadobowiązkowego nie ruszałem. Jakby było źle, mógłbym podpaść u sprawdzającego.**

Jeśli chodzi o j. polski, to niewielu uczniów chciało pisać w tym roku o przeżyciach bohaterów „Syzyfowych prac" i „Latarnika", związanych z poezją Mickiewicza. Dużym powodzeniem cieszył się za to tzw. wolny temat („Nie zgadzam się z opinią, że..."). Wszyscy zainteresowani zgodnie przyznają, że tematy ich nie zaskoczyły i nie wyróżniały się na tle tych z ostatnich lat.

Dzisiaj kandydaci, którym nie udało się uzyskać oceny pozytywnej z polskiego i matematyki, będą zdawali ustne poprawki. Już po godz. 12 zostaną np. w II LO wywieszone pełne wyniki egzaminów (każdy polonista ma tam do sprawdzenia ok. 40 prac), wieczorem lub jutro rano uczynić to powinny wszystkie szkoły. Najpóźniej w piątek muszą zostać ogłoszone kompletne listy osób przyjętych.

Stres mają już za sobą młodzi ludzie, którzy dostali się do szkół niepublicznych. W białostockim Społecznym LO wyniki egzaminów poznano już 7 czerwca. Na 48 miejsc było tam 60 kandydatów. Zdawali ustny i pisemny egzamin z języka polskiego oraz wybranego przez siebie przedmiotu. Za istotne novum należy chyba uznać fakt, że w czasie ustnego egzaminu z polskiego obecny jest tam psycholog.

(tal)

Fot. A. Zgiet



Eksperci z Kanady szkolą pracowników białostockiego Urzędu Miejskiego

Gmina szuka pieniędzy

Od ubiegłego tygodnia – w wyniku porozumienia z Agencją Rozwoju Komunalnego – w białostockim Urzędzie Miejskim przebywają dwaj kanadyjscy doradcy z prowincji Ontario – Gerry Lawson i Malcolm Martini, których zadaniem jest sporządzenie analizy budżetu miasta.

Agencja Rozwoju Komunalnego zajmuje się m.in. udzielaniem pomocy gminom w zakresie korzystania ze środków zagranicznych instytucji i organizacji finansowych. Gmina Białystok, w ramach współpracy z Agencją Rozwoju Komunalnego, pragnie uzyskać pieniądze na sześć ważnych dla miasta projektów i przedsięwzięć – m.in. na przygotowanie terenów pod budownictwo mieszkaniowe na osiedlu Bacieczki, opracowanie projektu i realizację obwodnicy śródmiejskiej (Trasa Kopernikańska), budowę ulic kard. Wyszyńskiego i Mazowieckiej, budowę tunelu pod torami kolejowymi w rejonie ul. Kopernika i Piłsudskiego oraz opracowanie budżetu gminy, biorąc pod uwagę realizację „Strategii rozwoju Białegostoku".

W związku z tym kanadyjscy doradcy – do 26 czerwca – mają sporządzić analizę budżetu Białegostoku, która pozwoli ocenić zdolności miejskiego budżetu do zaciągania kredytów. W ten sposób powstanie analiza ekonomiczna, która jest standardowym załącznikiem do wniosków o pomoc finansową z zagranicy. G.Lawson i M. Martini przeprowadzą też szkolenia finansistów z Urzędu Miejskiego, aby mogli wykonywać podobne analizy ekonomiczne oraz udzielą rad w zakresie projektu emisji obligacji komunalnych.

(RR)

Półkolonie w klubach

Klub „Zenit" z Osiedla Piasta organizuje półkolonie dla dzieci w wieku 7–12 lat, w terminie od 22 lipca do 9 sierpnia.

W programie każdy znajdzie niemało ciekawych propozycji. Organizatorzy zaplanowali spotkania z ciekawymi ludźmi, zajęcia i ćwiczenia teatralne, plastyczne, taneczne, sportowe. Będzie można popracować i pobawić się z komputerem. Nie zabraknie też wycieczek – w tym na pewno odbędzie się jedna autokarowa. Wszystkim uczestnikom półkolonii organizatorzy zapewniają jeden gorący posiłek w ciągu dnia.

Szczegółowe informacje uzyskać można w klubie przy ul. Mieszka I 16 (tel. 413 114) w godz. 14–18. Zapisy przyjmowane będą do 29 bm.

(jaw)

•

Klub „Relaks" przy ul. Zwycięstwa 25/1 organizuje półkolonie dla dzieci w wieku 7–13 lat w okresie od 2 do 26 lipca. Uczestnikom zapewnia się obiady i podwieczorki. W programie m.in. wycieczki do lasu, kino, teatr, zajęcia taneczne i plastyczne, pływanie, dyskoteki, bal przebierańców. Zapisy przyjmowane są jeszcze w tym tygodniu w godz. 13–20, tel. 513–550.

(jc)

W piątek nieczynny

Muzeum Okręgowe w Białymstoku informuje, że Ratusz w dniu 28 czerwca (piątek) nie będzie czynny dla zwiedzających, natomiast w dniu 29 czerwca (sobota) – dopiero od godz. 13.

WSCHODNIOEUROPEJSKI INSTYTUT GOSPODARKI
w Białymstoku prowadzi dodatkowy nabór do:

SPOŁECZNEGO LICEUM EKONOMICZNEGO

oraz

POLICEALNEGO STUDIUM EKONOMICZNEGO

DLA DOROSŁYCH

13647

Oferuje zintegrowany system kształcenia w zakresie szkoły średniej, a po jej ukończeniu w zakresie studiów wyższych. Absolwenci wymienionych szkół będą mieli pierwszeństwo studiowania w Wyższej Szkole Finansów i Zarządzania w Białymstoku.

Społeczne Liceum Ekonomiczne oraz Policealne Studium Ekonomiczne dla Dorosłych posiadają uprawnienia szkół publicznych.

Szczegółowe informacje: Białystok, ul. Ciepła 40 (wejście od ul. Jagienki) pok. 2, tel. 751-351.

Polsko–amerykańska konferencja samorządowa

Co dały szkolenia urzędników

Białystok jest gospodarzem polsko–amerykańskiej konferencji samorządowej, która rozpocznie się 28 bm. w Muzeum Okręgowym w Ratuszu. Wezmą w niej udział przedstawiciele samorządów z kraju, goście z miasta Milwaukee w USA, przedstawiciele Ambasady Amerykańskiej, władz Białegostoku i województwa oraz organizatorzy – Fundacja Rozwoju Demokracji Lokalnej w Warszawie i Białymstoku.

Konferencja, która potrwa dwa dni, będzie podsumowaniem programu szkolenia urzędników polskiej administracji samorządowej w Stanach Zjednoczonych. Były to indywidualne programy stażów finansowane przez US AID (program amerykańskiej pomocy dla Polski). W sumie skorzystało z nich około 100 osób z kraju, w tym 6 z Białegostoku (Andrzej Dąbrowski i Eulalia Matwiejuk z Wydziału Geodezji UM, Danuta Roszkowska i Tomasz Sławiński z Wydz. Rozwoju Gospodarczego, Janusz Dolecki – wówczas przewodniczący Rady Miejskiej, obecnie pełnomocnik wojewody do spraw zamówień publicznych, Grzegorz Czaban – student ekonomii na Filii UW, specjalizujący się w systemie zamówień publicznych).

Szkolenia trwały 6 tygodni i obejmowały różnorodne grupy tematyczne; zarówno rozwój gospodarczy gminy, planowanie przestrzenne i zarządzanie gruntami, jak również ochronę środowiska, zamówienia publiczne, usługi komunalne, straż miejską, system podatkowy, opiekę społeczną, a nawet zarządzanie personelem. Organizatorzy spodziewają się, że do Białegostoku przyjedzie około 40 osób, które odbyły w USA takie staże.

Konferencja będzie też dobrą okazją do podsumowania i rozszerzenia współpracy z Milwaukee, które jest siostrzanym miastem Białegostoku.

(ros)

Syndyk masy upadłościowej „Agrobanku" proponuje ugodę

Szanse na 40 procent

Zarząd Miasta chce zawrzeć ugodę z syndykiem masy upadłościowej „Agrobanku", a tym samym odzyskać 40 proc. kwoty, którą ulokował w tym banku skarbnik miasta.

Wskutek błędnej decyzji poprzedniego skarbnika miasta, Marii Borodziuk, gmina Białystok złożyła w „Agrobanku" 850 tys. (8,5 mld starych) zł. Obecnie syndyk masy upadłościowej wystąpił do 350 wierzycieli w całym kraju, których wkłady wynosiły powyżej 25 tys. zł, z propozycją ugody. Okazuje się bowiem, że zakupem „Agrobanku" jest zainteresowany jeden z dużych banków, który mógłby wypłacić wierzycielom 40 proc. złożonych przez nich pieniędzy. Warunkiem jest jednak rezygnacja z pozostałych 60 proc. wierzytelności. Ugoda będzie ważna, gdy pójdą na nią wszyscy wierzyciele.

Według Stanisławy Kozłowskiej – obecnego skarbnika miasta – w ten sposób gmina mogłaby od razu odzyskać około 380 tys. zł, zaś pozostałych 60 proc. trzeba by dochodzić od NBP na drodze sądowej. Byłby to jednak proces rozłożony w czasie i nie wiadomo, kiedy cały wkład powróciłby do gminnej kasy.

(RR)

Zapraszają nie tylko Moniuszków

Dzisiaj, o godz. 18, w Wojewódzkim Ośrodku Animacji Kultury przy ul. Kilińskiego 8 w Białymstoku odbędzie się Wieczór Moniuszkowski. Utwory Stanisława Moniuszki śpiewać będzie Chór Pieśni Dawnej pod dyrekcją Lidii Marii Trojanowskiej.

Białostockie Towarzystwo Śpiewacze im. Stanisława Moniuszki zaprasza na wieczór wszystkich, którzy noszą nazwisko Moniuszko; poszukiwane będą korzenie sławnego rodu.

(a)

Dar dla dzieci w Zaściankach

Dom Pomocy Społecznej w Zaściankach otrzymał pomoce do zajęć indywidualnych z dziećmi z głębszym upośledzeniem, wartości blisko 5 tys. zł. Darczyńcą jest pan Joseph Alois Hoer ze Stuttgartu, prezes spółki „Polpled" w Białymstoku.

W styczniu br. w Domu Pomocy Społecznej w Zaściankach oddany został do użytku budynek terapii zajęciowej. Mieści się w nim wiele pracowni: gospodarstwa domowego, plastyczna, rzeźby w drewnie, zabawkarska, muzykoterapii, teatralna, także warsztaty pracy chronionej.

Pracownie są czynne, ale na pełne wyposażenie ciągle brakuje pieniędzy. Tym bardziej, że w budowie jest część rehabilitacyjna, z basenem, która służyć będzie tej placówce i ją też trzeba będzie wyposażyć. Z wielką więc radością witani są darczyńcy. Takim okazał się pan Joseph Alois Hoer ze Stuttgartu, prezes białostockiej spółki „Polpled". Przekazał on wczoraj pomoce do zajęć indywidualnych z dziećmi z głębszym niedorozwojem, sprowadzone specjalnie z Francji. Ich wartość sięga 5 tys. zł.

(a)

Fot. A. Zgiet

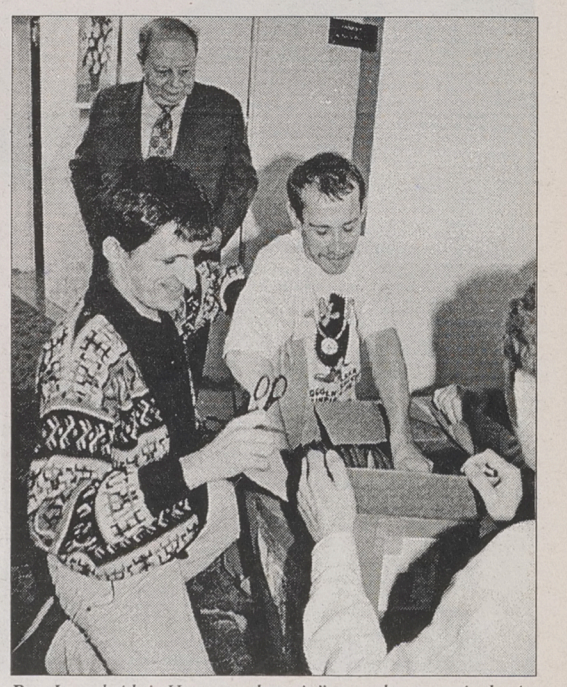

Pan Joseph Alois Hoer „nadzoruje" rozpakowywanie darów

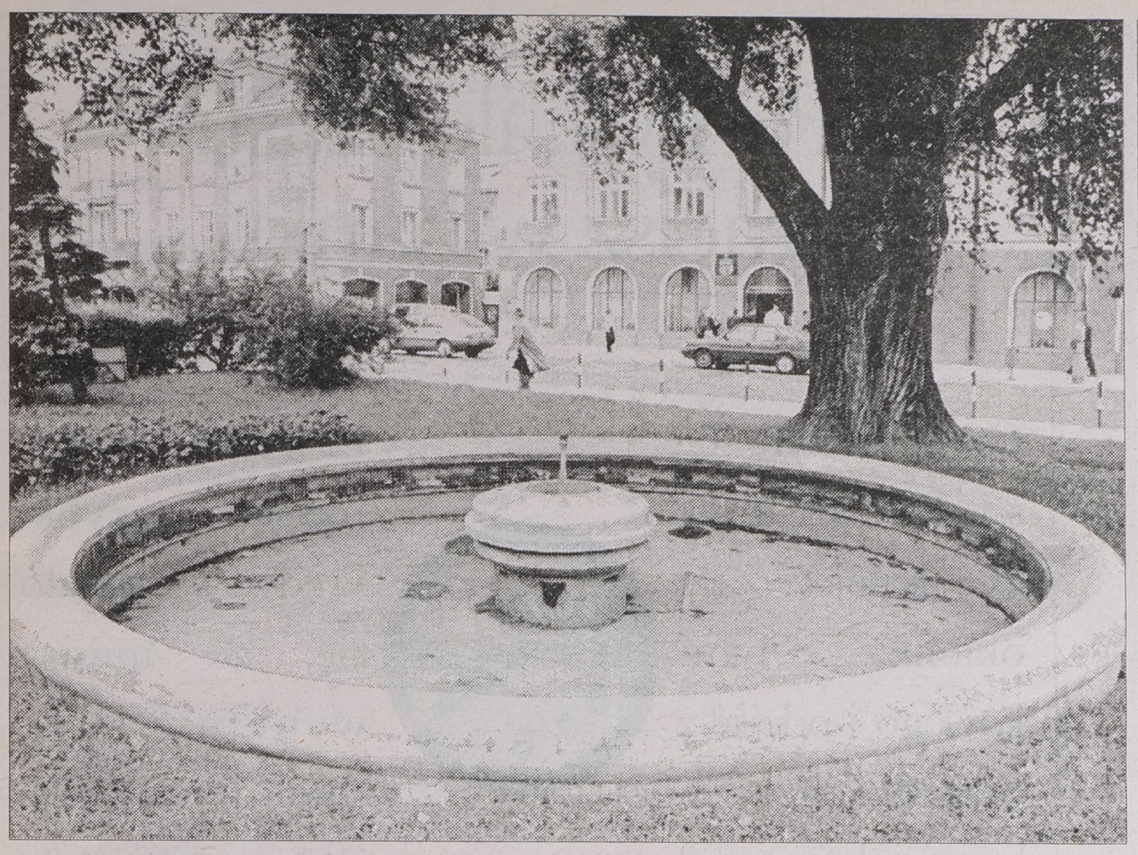

W tym roku będzie uporządkowany teren wokół pomnika Piłsudskiego

Wiekowa fontanna

Jutro (27 bm.) odbędzie się przetarg, który ma wyłonić wykonawcę remontu fontanny na skwerze obok białostockiego Ratusza. Wydział Gospodarki Komunalnej Urzędu Miejskiego chce, żeby fontanna, która powstała między 1890 a 1915 r., została uruchomiona jeszcze w tym roku.

Obecnie jest nieczynna. Nie ma też na niej zabytkowej figurki amorka, która została zabezpieczona przed wandalami i wraz z całą fontanną czeka na konserwację. Jak powiedział „Współczesnej" naczelnik Wydziału Gospodarki Komunalnej Urzędu Miejskiego Czesław Jakubowicz, wykonawca, którego wyłoni czwartkowy przetarg, będzie zobowiązany udzielić trzyletniej gwarancji na wykonaną przez siebie pracę. Być może dlatego wcześniejsze przetargi nie przyniosły rezultatu.

Również w tym roku planuje się uporządkowanie terenu wokół pomnika Józefa Piłsudskiego. Poza zielenią byłby on wyłożony szaro–czerwono–niebieskim polbrukiem, a istniejące barierki zastąpiono by metalowym ogrodzeniem, w stylu harmonizującym z ustawionymi niedawno latarniami. W miejsce starych i zniszczonych płytek chodnikowych, po nieparzystej stronie ul. Suraskiej, ułożono by estetyczny polbruk.

W przyszłym roku Wydział Gospodarki Komunalnej chce natomiast zmodernizować inne białostockie fontanny – m.in. znajdujące się przy Teatrze Dramatycznym im. Al. Węgierki i na Plantach. **(RR)**

Fot. A. Zgiet

W czwartek u Sleńdzińskich

Wernisaż z klawesynem

Pośród obrazów, rysunków i rzeźb rodu Sleńdzińskich – patronów białostockiej Galerii przy ul. Waryńskiego 24 A, zawsze znajduje się jeszcze dość miejsca, żeby wyeksponować twórczość innych artystów. Od czwartku na miejscu grafik Joanny Malcer pojawią się obrazy Janusza Debisa.

Joanna Malcer jest białostoczanką, mieszkającą od lat na Pomorzu. Natomiast prof. Janusz Debis urodził się w 1942 r. w Wilnie, a zawodowo związany jest z Katedrą Rysunku na Wydziale Architektury Politechniki Białostockiej. Kilkanaście jego prac, których ekspozycja znajdzie się na piętrze Galerii, to raczej abstrakcja w ciekawej, przygaszonej gamie barw.

Wernisaż tej wystawy, który odbędzie się 27 bm. o godz. 17 w ramach „Czwartków u Sleńdzińskich", zostanie zilustrowany muzycznie przez Annę Dyś – dyplomantkę Akademii Muzycznej im. F. Chopina w Warszawie w klasie prof. Władysława Kłosiewicza. Artystka zasiądzie przy słynnym białym klawesynie, który stanowił osobisty instrument Julitty Sleńdzińskiej, córki Ludomira. Jest to ostatnie w tym sezonie spotkanie artystyczne z publicznością, a wystawę będzie można oglądać do końca sierpnia.

(kon)

Letnie Divertimento

W cyklu koncertów „Letnie Divertimento" w najbliższą niedzielę (godz. 17) w kawiarni „Ratuszowej" wystąpi zespół muzyczny FOLK BROTHERS.

Zespół w składzie: Andrzej Pietraszko – trąbka, Grzegorz Puchalski – klarnet, Stanisław Olchanowski – akordeon, Henryk Zajkowski – gitara i Dariusz Drewnowski – puzon, wykonywać będzie melodie ludowe, głównie w opracowaniu Slawko Arsenika.

(a)

Sobotnie spotkanie w WBP

„Zapomniane dziewczęta"

W Wojewódzkiej Bibliotece Publicznej w Białymstoku odbędzie się w nietypowym terminie, bo w sobotę o godz. 15, spotkanie autorskie Bronisławy Sanejko-Kwaśnickiej, które powinno zainteresować zwłaszcza osoby pasjonujące się okresem II wojny światowej.

Bronisława Sanejko-Kwaśnicka pochodzi spod Zabłudowa. W czasie wojny była w Pomocniczej Wojskowej Służbie Kobiet przy II Korpusie. Od wielu lat mieszka w nowojorskim Brooklynie. Na sobotnie spotkanie z białostoczanami w Czytelni Prasy WBP (ul. Kilińskiego) autorka przywiezie swoją książkę pt. „Zapomniane dziewczęta", wydaną przez Oddział lubelski Stowarzyszenia „Wspólnota Polska". Pani Bronisława jest też autorką publikacji „W służbie ojczyzny", poświęconej 316 Kompanii Transportowej. Organizatorem spotkania jest Biuro Poselskie PSL.

(kon)

KRZYŻÓWKA W ODCINKACH (C)

Po rozwiązaniu krzyżówki litery z pól: L-10, D-5, C-3 utworzą TRZECIĄ część hasła, którym jest przysłowie polskie.

POZIOMO: 1) pył, 3) zgromadzenie, 8) zabawne wydarzenie, 9) parcie do celu, 10) rodzaj choroby skórnej, 11) dwuosobowy rower, 12) wódz Kozaków, 15) system rur osuszających glebę, 18) dawna machina wojenna, 20) półgniwo żeglarskie, 22) wróbel trzcinowy, 23) wzniesienie, 24) psalmista cerkiewny, 25) krewny w linii żeńskiej.

PIONOWO: 1) wychowanek szkoły wojskowej, 2) trafianie pociskami, 4) starożytny Hiszpan, 5) jedna z nauk ścisłych, 6) spadek, 7) gęsty las, 13) dawny czynsz dzierżawny, 14) sklepowy skład, 16) kończy związek małżeński, 17) ilość wydanych egzemplarzy książki, 19) pręty w palenisku, 21) tinta, podruk.

„RAYEN"

	1	2	3	4	5	6	7	8	9	10	11	12
A	1		2		■	3	4		5	■	6	■
B		■		■	7	■		■	8			
C	9							■		■		■
D		■		■		■	10					
E	11						■	■		■		■
F	■	■		■		■	12	13		14		
G	15	16		17			■		■		■	■
H	■		■		■	■	18					19
I	20					21	■		■		■	
J	■		■		■	22						
K	23				■		■		■		■	
L	■		■	24				■	25			

KUPON 71/C



NA GIEŁDZIE

Wczoraj na rynku akcji wzrosły ceny 40 walorów, 19 potaniały, a 16 nie uległy zmianie. Oba indeksy rynku podstawowego zyskały na wartości, osiągają kolejne maksima. WIG po 1,4-proc. wzroście podliczono na 13.670,7 pkt, zaś WIG 20 po 1,8-proc. wyniósł 1.437,8 pkt. Poziom WIRR nie uległ zmianie, osiągając 1.848,4 pkt.

Obroty na rynku podstawowym zwiększyły się o 25,7 proc., dochodząc do poziomu 145.545 tys. zł, a na równoległym wzrosły o 9,6 proc. i wyniosły 8.027 tys. zł. Na rynek podstawowy wpłynęło 25.500 zleceń, czyli o 16,2 proc. więcej niż na poniedziałkową sesję. W porównaniu ze wszystkimi walorami notowanymi na obu rynkach zdecydowanie najbardziej, bo o 9,5 proc. podrożały papiery KPBP BICK, zaś najwięcej, o 9,6 proc. potaniały akcje szczecińskiego Espebepe. Walory 7 spółek zanotowały swoje maksimum, a akcje Próchnika – minimum cenowe. Wtorkowa oferta zaowocowała 24 nadwyżkami sprzedaży i 2 kupna.

Na rynku obligacji potaniało 11 pożyczek, 1 zdrożała, a cena 2 nie zmieniła się. Obroty spadły o 29,2 proc., kształtując się na poziomie 4.874 tys. zł.

Po sesji prezes zarządu giełdy Wiesław Rozłucki poinformował, że 28 bm. na rynek podstawowy wejdzie 351.917 sztuk obligacji OS0698 oraz 194.825 papierów OS0601. 19 lipca br. nastąpi natomiast pierwsze notowanie 32.540 walorów serii A i 1.725.072 walorów serii D Budimexu. Warunkiem wprowadzenia tych akcji będzie ich wcześniejsze połączenia z walorami tej spółki już znajdującymi się w obrocie.

(PAP)

TABELA KURSÓW AKCJI (sesja 25.06.1996 r.)

AKCJE	Kurs (zł)	Zmiana (%)	Wart. obr. (tys. zł)	Oferta (szt.)	Realizacja (szt.)	Dogrywka (szt.)
RYNEK PODSTAWOWY						
AGROS	73,00	0,0	6.322	778 K	778	1.808
ANIMEX	56,50	+3,7	3.505	4.535 S	4.535	2.415
G BGDAŃSKI	33,20 nk81	+2,8	2.663	30.036 K	4.787	
G BIG	3,40	+4,6	6.225			24.400
BORYSZEW	32,20	0,0	1.250	1.786 S	1.786	10.398
G BPH	195,00	+2,6	8.152	8.451 K	8.451	1.751
BRE	70,00 ns58	+1,4	9.219	15.712 S	230	
BSK	228,00	+1,1	5.646	713 S	713	237
BUDIMEX	23,00 ns38	+1,8	3.283	17.385 S	10.000	
BWR	3,90	-2,5	271	8.939 K	8.939	
BYTOM bd	39,10	0,0	126	82 K	82	
COMPLAND	173,00 ns62	0,0	1.091	885 S		
DĘBICA	66,00 ns85	+1,5	5.353	11.462 S		
G ELBUDOWA	39,80	+3,4	3.359	935 S	935	7.686
G ELEKTRIM	21,90	+4,3	9.841	3.763 S	3.763	14.862
ELEKTROEX	4,90	-1,0	1.757	5.367 S	5.367	1.003
ESPEBEPE	7,05	-9,6	95	640 S	640	
EXBUD	30,00 ns98	0,0	1.600	146.608 S	2.000	
FARMFOOD	32,40	+6,2	1.468	2.652 S	2.652	248
GÓRAŻDŻE	74,50 ns10	+1,4	2.877	417 S	100	
IRENA	24,00	-0,4	906			410
JELFA	36,10	-0,6	1.152			1.044
KABELBFK	74,00	0,0	1.143	3.998 K	3.998	71
KABLE	37,50	+2,7	1.639	1.492 S	1.492	8.634
KĘTY	172,00	0,0	2.363			
KPBP-BICK	18,40	+9,5	742			
KREDYT B	8,15 ns44	+1,9	359	4.885 S	2.000	
KROSNO	51,00	+1,0	1.212			400
MOSTALEXP bp bd	9,20	-1,6	2.283	7.988 K	7.988	20.765
MOSTALGD	11,60 ns41	+2,7	239	3.841 S	28	
MOSTALWAR	12,00	+0,8	1.027	6.655 K	6.655	2.000
MOSTALZAB	12,60	+0,8	1.435	21.583 S	21.583	18.417
NOVITA	8,55	+0,6	347	3.674 K	3.674	560
OKOCIM	26,00	+4,0	8.274	69.495 K	69.495	3.804
OŁAWA	16,70	+1,8	1.401	366 S	366	23.852
OPTIMUS	37,50	0,0	4.315			15.235
PBR	21,00	+4,5	527	542 K	542	2.431
PEKPOL	23,90	+0,8	605	2.333 S	2.333	667
PETROBANK	13,00 ns58	-4,4	887	9.872 S		
POLFKUTNO	57,00 ns21	-1,7	581	900 S		
POLIFARBC	13,90 ns91	+3,0	691	18.554 S		
POLIFARBW	13,80	0,0	1.457	3.814 S	3.814	825
PPABANK	18,20	-1,1	383			250
D PRÓCHNIK	10,00	-4,8	101	3.454 K	3.454	57
RAFAKO	16,10	0,0	1.430	1.206 K	1.206	9.500
RELPOL	67,50	+2,3	414	1.296 K	1.296	
REMAK	11,90	-4,0	77			600
ROLIMPEX	138,00 ns89	-0,4	573	2.741 S		
SOKOŁÓW	2,70 ns39	+3,8	4.857	242.810 S	36.650	
G STALEXP	53,00 ns16	+3,9	10.375	23.086 S	19.388	
STOMIL	37,70	-1,6	997			1.194
SWARZĘDZ	8,80 ns72	0,0	299	3.179 S	650	
TONSIL	16,30	-0,6	199			
UNIVERSAL	7,65	+4,8	5.549	8.705 S	8.705	25.130
VISTULA	10,90 ns64	+2,8	697	8.972 S		
WARTA	58,00 ns59	+0,9	1.114	4.717 S	350	
G WBK	14,40	+2,9	6.275	34.512 K	34.512	15.687
WĘDEL	118,00 nk92	-5,6	1.456	1.896 K	21	
WÓLCZANKA	22,90 ns74	+1,8	213	2.137 S		
ZASADA	5,70	+1,8	147	2.242 S	2.242	
ŻYWIEC bd	210,00	0,0	2.700	2.186 K	2.186	213
RAZEM			145.545		290.386	216.554
G WIG	13.670,7	1,4				
G WIG20	1.437,8	1,8				
RYNEK RÓWNOLEGŁY						
AMERBANK	22,00 ns43	+2,8	254	1.668 S		
BETONSTAL	29,50	+3,5	141	252 S	252	
CHEMISKÓR	32,60 ns60	-2,4	366	6.065 S	83	
DOMPLAST	42,00 ns99	0,0	405	8.118 S		
DROSED	41,20 ns42	+1,2	499	2.579 S	500	
ECHO	30,30	-1,3	552	1.390 K	1.390	2.901
EFEKT	19,20	+0,5	429	1.118 K	1.118	2.552
INDYKPOL	12,90	-0,8	132	492 S	492	
JUTRZENKA	55,00 ns73	0,0	626	11.988 S	100	
KRAKCHEM	5,00	+2,0	334			
ŁDA	10,50	0,0	817			5.000
PLI	12,50	-2,3	1.487	14.496 S	14.496	20.004
PPWK	53,50	+2,9	1.187	2.534 K	2.534	1.268
PROCHEM	7,90 ns96	0,0	799	20.844 S		
RAZEM			8.027		20.965	31.725
WIRR	1.848,4	0,0				

G – nowy najwyższy kurs w ostatnich 52 tygodniach; D – nowy najniższy kurs w ostatnich 52 tygodniach; ns – nadwyżka zleceń sprzedaży; nk – nadwyżka zleceń kupna; z – notowania zawieszone; os – oferta sprzedaży; rs – redukcja sprzedaży.

(PAP)

Pomyśl, ile czasu tracisz w banku...

Czy zdarzyło Ci się czekać w kolejce do okienka bankowego i odejść z przysłowiowym kwitkiem? Chciałeś założyć lokatę albo uzyskać szybki kredyt, a okazało się, że musisz wypełnić całą stertę formularzy i ponownie ustawić się w kolejce.

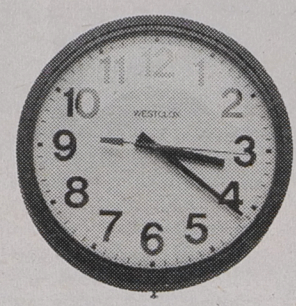

Można tego wszystkiego uniknąć i załatwić wszelkie sprawy mając tylko jeden rachunek UROK.

Polski Bank Inwestycyjny S.A. działa właśnie tak, jak życzyliby sobie tego Klienci. Wystarczy założyć Uniwersalny Rachunek Oszczędnościowo-Kredytowy **UROK** i droga do atrakcyjnych usług bankowych jest otwarta. **UROK** to najwygodniejsza forma dysponowania pieniędzmi – wszelkie formalności ograniczone zostały do minimum. W ramach **U**niwersalnego **R**achunku **O**szczędnościowo-**K**redytowego, można korzystać z: rachunku oszczędnościowo-rozliczeniowego (ROR), rachunków a'vista w złotych i walutach obcych, lokat terminowych, kredytów w ROR i w rachunku a'vista oraz wielu innych usług bankowych. Dzięki nowoczesnej, zorientowanej na Klienta strukturze Polskiego Banku Inwestycyjnego S.A., możliwe stało się stworzenie tej wyjątkowej oferty dla klientów indywidualnych.

PBI BANK

powierz nam swoje marzenia

15-950 Białystok, Warszawska 14 , tel. (0 85) 412-111, fax 411-896
18-400 Łomża, Dworna 14, tel. (0 86) 163-411 /416, fax 162-873; 16-400 Suwałki, Noniewicza 48, tel. (0 87) 667-559, fax 662-770

NOTOWANIA Z KANTORÓW – 25.06.96 r. (za 100)

KANTOR	DOLAR		MARKA		FUNT Bryt.		FRANK Fr.	
	kupno	sprzed.	kupno	sprzed.	kupno	sprzed.	kupno	sprzed.
„OCEAN", Białystok	270,00	272,00	177,00	178,20	414,20	417,50	51,80	53,00
„U KLEMENSA", Ełk	269,00	272,00	177,00	179,00	400,00	420,00	50,00	52,00
„ORBIS", Giżycko	270,00	272,00	176,00	178,00	412,00	418,00	51,50	53,00
„LOMBARD", Łomża	271,00	272,00	177,00	178,00	410,00	420,00	51,00	52,00
„NON STOP", Suwałki	269,00	273,00	176,00	179,00	411,00	415,00	51,00	52,50
„LOMBARD ZŁOTO", Zambrów	271,30	271,70	177,70	178,50	418,50	425,00	52,00	52,50
Kurs NBP	269,58	275,02	175,90	179,46	414,99	423,37	51,88	52,92

Centrum dla bezrobotnych

Wojewódzki Urząd Pracy w Białymstoku zaprasza jutro na ostatnie przed wakacjami centrum informacji dla bezrobotnych i poszukujących pracy.

W spotkaniu wezmą udział przedstawiciele WUP, Izby Skarbowej, Państwowej Inspekcji Pracy, ZUS, Miejskiego Ośrodka Pomocy Społecznej, Stowarzyszenia Promocji Przedsiębiorczości (OWP) oraz Urzędu Miejskiego. Centrum odbędzie się w godz. 12-14 w budynku „Trzy Kłosy" przy ul. Sienkiewicza 55a w sali wykładowej na II piętrze.

(MS) **(semi)**

kry

RICOH 12951
KSEROKOPIARKI
PREZENTACJA
9⁰⁰-16⁰⁰
ANYO Autoryzowany Dealer
R. ZAŁ. 1990 Ricoh Polska
Białystok, ul. Wyszyńskiego 2, lok. 2
☎ (0-85) 420-471 w. 281.

info BIZNES
TYGODNIOWY INFORMATOR GOSPODARCZY

Canon
PHU EDAN Białystok
ul. M. Kopernika 5 tel. 448-462
serwis gwarancyjny i pogwarancyjny
PROMOCJA
- kserokopiarki NP 15-50
- kserokopiarki NP 60-12 nowej generacji kserokopiarki sekretariatowe,
- maszyny do pisania, zliczarki do banknotów i bilonu, oryginalne materiały eksploatacyjne, tonery, bębny, kasety, korektory, papier kserograficzny, itp
13543

Komu kasy rejestrujące?

Kasowy obowiązek

Do 1 lipca powinny rozpocząć prowadzenie ewidencji obrotu i kwot podatku należnego przy pomocy kas rejestrujących osoby, których wartość obrotu przez pierwsze trzy kwartały 1995 roku mieściła się w przedziale 700–800 tys. zł.

Fiskalne kasy rejestrujące zapisują pełny obrót gotówki i podatku VAT w przypadku sprzedaży detalicznej. Posiadają one tzw. pamięć fiskalną, w której przechowywane są całodzienne obroty oraz naliczany podatek VAT, w rozbiciu na poszczególne stawki. Informacje te zapamiętywane są w taki sposób, by można je było odczytać wielokrotnie, lecz by nie było możliwe ich usunięcie lub dokonanie w nich jakiejkolwiek zmiany.

Obowiązek stosowania kas fiskalnych nakłada art. 29 ustawy z dnia 8 stycznia 1993 roku, o podatku od towarów i usług oraz podatku akcyzowym, na podatników świadczących usługi, w tym również w zakresie handlu i gastronomii, na rzecz osób nie prowadzących działalności gospodarczej.

Do 1 marca 1996 roku powinny rozpocząć prowadzenie ewidencji obrotu i kwot podatku należnego przy pomocy kas rejestrujących osoby, których wartość obrotu przez pierwsze 3 kwartały 1995 r. przekroczyła 900 tys. zł, a do 1 maja ci, których obrót zmieścił się w przedziale 800–900 tys. zł.

Do 1 lipca zrobią to osoby, które wykazały obrót 700–800 tys. zł, a do 1 września, 600–700 tys. zł.

Podatnicy naruszający ten obowiązek tracą prawo do obniżenia podatku należnego o kwotę podatku naliczonego przy nabyciu towarów i usług. **(MS)**

Od kołyski z towarzystwem ubezpieczeniowym

Ubezpieczona przyszłość

Polisy młodzieżowe oferuje na naszym rynku jedynie kilka towarzystw ubezpieczeniowych. Ta stosunkowo młoda oferta ma umożliwić dziecku start życiowy. Po dojściu do pewnego wieku otrzyma ono bowiem pieniądze, które jego rodzice składali latami, wraz z zyskami z inwestycji towarzystwa.

Ubezpieczenia młodzieżowe są na naszym rynku produktem stosunkowo młodym. Wybierać możemy pomiędzy ofertami Commercial Union, Amplico Life i PZU Życie.

Towarzystwa te umożliwią rodzicom stopniowe gromadzenie kapitału dla dziecka, które po dojściu do pełnoletności może w dowolnym czasie i w dowolny sposób wykorzystywać zainwestowane pieniądze.

POLISA OD URODZENIA

Swoich potomków możemy ubezpieczyć zaraz po urodzeniu. We wszystkich typach polis zyski dopisuje się w każdą rocznicę jej założenia. Przyjętą zasadą jest także, w razie likwidacji ubezpieczenia, że zyski jakie przypadają na polisę, można podjąć najwcześniej po dwóch latach. Jest to sposób zabezpieczania się towarzystw ubezpieczeniowych przed gwałtownymi odpływami gotówki i zapewnienia możliwości długoterminowego ich inwestowania.

By zapobiec pomniejszaniu wartości polisy przez inflację, firmy ubezpieczeniowe waloryzują wpłaty. Indeksacja nie obowiązuje jednak we wszystkich firmach. Nie wymaga tego Amplico Life, w którym uiszczamy stałe składki, ustalone na początku umowy. Towarzystwo rekompensuje spadek wartości polisy zyskami z inwestycji.

W PZU Życie indeksacja nie jest obligatoryjna, a jedynie na życzenie klienta. Możemy również wybrać wskaźnik indeksacji, wtedy waloryzowana jest wysokość składki i suma ubezpieczenia.

WYSOKOŚĆ I WIEK

Wysokość ubezpieczenia jest różna. W Commercial Union może być ono zawarte na 3,5 lub 7 tys. zł rocznie. W PZU Życie i Amplico Life nie jest ona określona, jednak nie może być niższa niż 5 tys. zł.

Osoba ubezpieczana musi znajdować się w ściśle określonym przedziale wiekowym. Umowę ubezpieczeniową w CU możemy zawrzeć do 12 roku życia dziecka, a czas trwania polisy nie jest ograniczony.

W PZU ubezpieczający nie może mieć więcej niż 55 lat, zaś w Amplico 50 lat. Górna granica wieku dziecka, do której można zawrzeć umowę ubezpieczeniową, wynosi w tych firmach odpowiednio 20 i 17 lat.

Umowę ubezpieczeniową w PZU i Amplico możemy podpisać na nie krótszy okres niż odpowiednio 5 i 10 lat. Najdłuższy czas jej trwania to 25 i 21 lat.

W RAZIE ŚMIERCI

Do polisy możemy wykupić dodatkową opcję, na mocy której towarzystwo gwarantuje opłacanie składki, w przypadku tragicznej śmierci ubezpieczającego rodzica.

W Amplico dla osoby 18–letniej jest to koszt 26,6 zł rocznie, natomiast dla 47–letniej, 120 zł rocznie.

W PZU, jeżeli rodzic umrze w czasie trwania ubezpieczenia, firma zobowiązuje się przejąć obowiązek płacenia składek, co oznacza, iż dziecko otrzyma świadczenia w pełnej wysokości i w ustalonym terminie. PZU będzie również wypłacać dziecku do końca okresu ubezpieczenia, miesięczną rentę, indeksowaną co roku, w wysokości 2 proc. sumy ubezpieczenia. Firma ta w wypadku trwałego kalectwa dziecka, będzie mu po śmierci rodzica wypłacać dożywotnią rentę, w wysokości 2 proc. ubezpieczenia.

CHRONIĄC ŻYCIE... INWESTUJESZ

Oferta CU łączy w sobie ochronę życia z walorami funduszu inwestycyjnego. W pierwszym roku opłacania składki towarzystwo inwestuje 25 proc. wartości sumy ubezpieczenia, a już od drugiego roku – 90 proc. składki. Dlatego też wartość polisy jest znacznie większa od sumy ubezpieczeniowej.

I tak, jeśli wykupimy polisę na sumę 7 tys. zł, składka za ubezpieczenie wyniesie 500 zł. Przy zachowaniu corocznej indeksacji, po 20 latach dziecko będzie dysponować polisą o wartości 36.472 zł, przy sumie ubezpieczenia równej 16.942 zł.

Podobnie jest w Amplico. Po zakończeniu okresu umowy ubezpieczenia, dziecko otrzyma oprócz sumy ubezpieczeniowej, wynikającej z umowy, także premię nadzwyczajną, czyli dopisywane corocznie do wartości polisy zyski z inwestycji, jakich dokonuje firma.

BEZ PODATKU

Polisy oferowane przez wszystkie towarzystwa obowiązują na całym świecie, przez całą dobę i bez okresu karencji. Nie podlegają one opodatkowaniu podatkiem dochodowym lub spadkowym i nie mogą być zajęte przez wierzycieli.

MACIEJ SULIMA

OPROCENTOWANIE LOKAT WALUTOWYCH

NAZWA BANKU	DOLAR – USD						MARKA – DEM						Minimalny wkład
	a vista	3 mies.	6 mies.	12 mies.	24 mies.	36 mies.	a vista	3 mies.	6 mies.	12 mies.	24 mies.	36 mies.	
BANK GDAŃSKI SA	2,5	3,0	3,25	3,5	–	–	2,0	2,75	3,0	3,25	–	–	50 USD a vista 300 USD terminowe
BANK GOSPODARKI ŻYWNOŚCIOWEJ	2,5	3,6	4,1	4,3	4,5	–	2,0	2,8	3,0	3,5	3,5	–	100 USD a vista 500 USD terminowe
BANK HANDLOWY SA	2,5	4,35	4,40	4,6	4,6	4,6	2,0	2,75	2,8	2,9	2,9	2,9	5000 USD terminowe plus 100 USD a vista
BANK INICJATYW GOSPODARCZYCH BIG SA	–	4,6	4,75	5,0	5,25	5,5	–	3,4	3,65	3,8	4,0	4,3	1000 USD
BANK POLSKA KASA OPIEKI SA	2,5	2,8	3,2	4,0	4,1	4,25	2,0	2,8	3,0	3,15	3,25	3,5	100 USD a vista 500 USD terminowe
BANK PRZEMYSŁOWO – HANDLOWY SA	2,0	2,7	2,8	3,0	3,8	4,0	2,0	2,4	2,7	3,0	3,2	3,3	50 USD a vista 300 USD terminowe
KREDYT BANK SA	2,5	5,0	5,2	5,3	5,4	5,4	2,5	3,2	3,3	3,3	4,0	4,3	3000 USD
PKO BP	2,5	2,95	3,15	3,3	3,5	3,8	2,0	2,3	2,4	2,5	2,6	2,8	100 USD a vista 500 USD terminowe
POLSKI BANK INWESTYCYJNY SA	2,6	3,75	4,1	4,3	4,4	–	2,25	2,8	3,0	3,1	3,2	–	50 USD
POWSZECHNY BANK BUDOWLANY INVEST BANK SA	–	4,25	4,5	6,0	6,1	6,15	–	3,5	4,0	5,55	5,7	5,8	100 USD 200 DEM
POWSZECHNY BANK GOSPODARCZY SA	2,75	3,0	3,25	3,75	4,0	4,2	2,5	3,0	3,15	3,25	3,5	3,65	10 USD a vista 100 USD terminowe
POWSZECHNY BANK KREDYTOWY SA	3,0	3,5	3,75	3,75	–	–	2,5	3,25	3,5	3,5	–	–	100 USD

zebrał: (MS)

METKOWNICA
Sprzedaż
w cenach producenta
i serwis:
- WAG ELEKTRONICZNYCH I MECHANICZNYCH
- METKOWNIC
- KAS FISKALNYCH

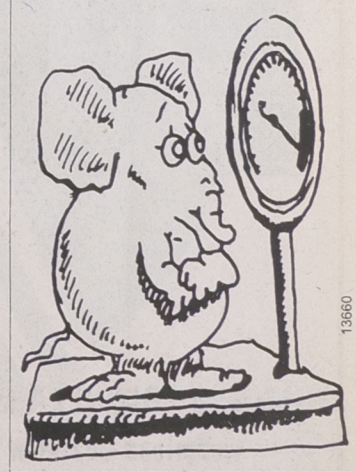
13660

Białystok,
ul. Młynowa 76 lok. 5
tel. 444-063,
tel./fax 444-749

kry

DAEWOO - FSO

Centrum Handlowe Daewoo FSO w Ełku

poleca:

- ❑ POLONEZY - we wszystkich wzorach
- ❑ DAEWOO - TICO, NEXIA i ESPERO
  - w standardzie
  - i z wyposażeniem luksusowym



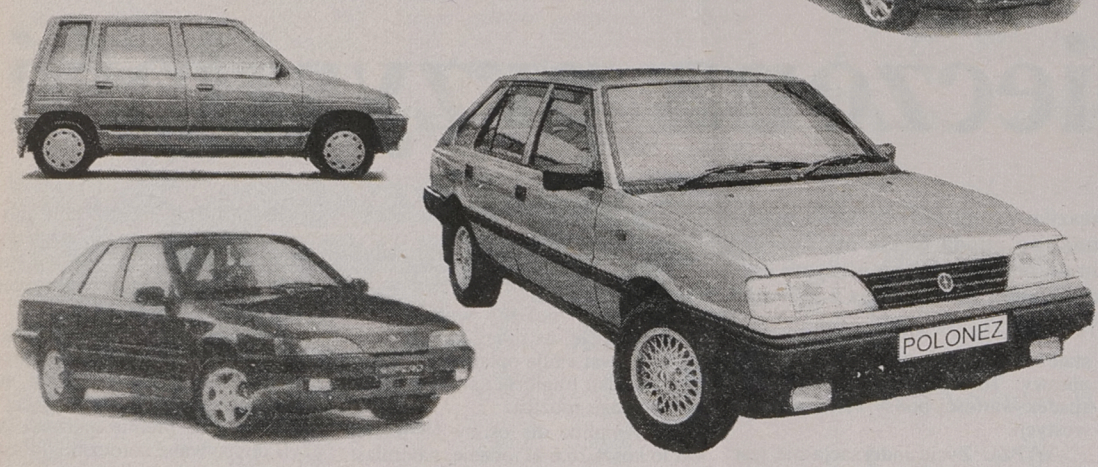

UWAGA, W TRAKCIE ZAŁATWIANIA ZAKUPU AUTORYZOWANA STACJA OBSŁUGI (Ełk, ul. Bema 2) ZAMONTUJE: BLOKADĘ SKRZYNI BIEGÓW, WYBRANY AUTOALARM I SZYBERDACH

- ➥ ***ASO wykonuje przeglądy i naprawy samochodów POLONEZ i DAEWOO;***
- ➥ ***Sprzedaż samochodów za gotówkę i na dogodne raty;***
- ➥ ***Obsługa kredytowa na miejscu - w autosalonie;***
- ➥ ***Możliwość pozostawienia auta używanego w rozliczeniu.***

CENTRUM HANDLOWE DAEWOO-FSO

SALONY:
- ul. Wojska Polskiego 59, tel. (087) 10-31-52 wew. 39
- ul. Bema 2, tel. (087) 10-52-41 wew. 323
- ul. Łukasiewicza 1c, tel. (087) 10-48-40

11639

ZEM EŁK **ZAPRASZAMY**

13595

PBG-LEASING

Właściwy partner w Twoich interesach

REJESTRACJA SAMOCHODÓW w BIAŁYMSTOKU

Białystok, ul. Sienkiewicza 42, tel./fax 537-488

PEUGEOT
SAMA PRZYJEMNOŚĆ!

PEUGEOT 106

DOSTĘPNY OD 29.600 zł*

ZAMÓWIENIA DO 30 CZERWCA UPRAWNIAJĄ DO LOSOWANIA ROWERU PEUGEOT

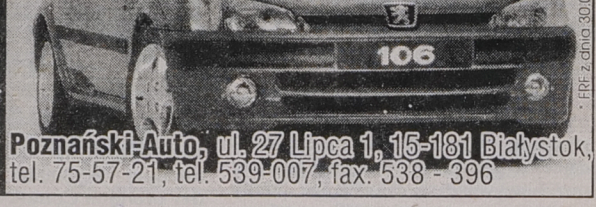

*FRF z dnia 30.05

Poznański-Auto, ul. 27 Lipca 1, 15-181 Białystok,
tel. 75-57-21, tel. 539-007, fax. 538 - 396

13598

TEMECH - TELKOM sp. z o.o.

dysponująca powierzchnią 3000 m² w centrum
Zambrowa,
przystosowaną do wszelkiej działalności gospodarczej.
nawiąże współpracę.
Obiekt wyposażony jest w miejską wodę, kanalizację i c.o.
oraz posiada instalację na wysoką moc energii elektrycznej.
Oferty należy składać;
tel./fax: (0 - 22) 781 - 37 - 90, tel.: (0 - 22) 781 -36 -07 i (0 - 22) 781 - 36 - 08

13232

CENTRUM DAEWOO

❑ **Atrakcyjna cena** ❑

❑ **Bezpieczny i wygodny** ❑ **Ekologiczny** ❑ **Niskie koszty eksploatacji** ❑

❑ **Pojemność bagażnika 330l** ❑ **Nadwozie 5-drzwiowe** ❑

❑ **Wydłużona gwarancja do 4 lat** ❑ **Daewoo Gwarantem jakości wykonania** ❑

❑ **Ubezpieczenie AC, NW, OC w PZU -gratis** ❑

POLONEZ

Wybierając POLONEZA w POLMOZBYCIE
weźmiesz udział w losowaniu
atrakcyjnego upominku.
Zadzwoń - zapytaj - przyjdź
tel.: (085) 512601, (085) 754550

- ✓ **Pełny wybór**
- ✓ **Natychmiastowy odbiór**
- ✓ **Bezpłatna jazda próbna**
- ✓ **W rozliczeniu samochód używany**
- ✓ **Niski (12,37%) kredyt na miejscu**
- ✓ **Zabezpieczenia antykradzieżowe**
- ✓ **Radioodtwarzacze**
- ✓ **Własny pełny serwis**
- ✓ **Bezpłatny, pełny zbiornik paliwa**

POLMOZBYT-BIAŁYSTOK ul. Zwycięstwa 10, ul. 1000 - lecia P.P. 8

13638

TOR SA
Autoryzowany dealer
DAEWOO MOTOR POLSKA

Białystok, ul. Choroszczańska 24
tel. 513-165, 513-070, fax 510-972
OFERUJE SZEROKI WYBÓR WSZYSTKICH MODELI
Ełk LUBLIN



13038

CENY FABRYCZNE (gotówka, raty, leasing) **INWESTOR LEASING** **TEL. 446-355**

Firma "ROLTEX" EŁK funkcjonująca od 1989 roku oferuje do sprzedaży:

- środki ochrony roślin
wszystkich producentów działających na terenie kraju
- odżywki dolistne
- sznurki rolnicze
- sprzęt firmy "Alpina":
kosiarki, pilarki, opryskiwacze
- sprzęt firmy "Kwazar":
opryskiwacze, węże, drobny sprzęt ogrodniczy,
części zamienne
- środki czyszcząco-piorące i dezynfekujące
ekologiczne z atestem PZH o szerokim zastosowaniu
między innymi w przemyśle spożywczym, służbie
zdrowia, rolnictwie, gastronomii, gospodarstwach domowych.
W większości ww. asortymentów firma jest przedstawicielem
handlowym producenta.
Prowadzimy sprzedaż hurtową i detaliczną.
Stosujemy przedłużone terminy płatności.

13603

Zapraszamy do współpracy!
PHU "ROLTEX", 19-300 Ełk, ul. Bora Komorowskiego 2
tel. (087) 10-44-56, a po 15,00 tex (087) 10-13-57.

POWSZECHNY BANK GOSPODARCZY S.A.

Uprzejmie informujemy, że w dniu 28 czerwca 1996 r. (piątek) placówki PBG S.A. w Białymstoku:
- ❑ Oddział w Białymstoku, ul. Sienkiewicza 42
- ❑ Punkt Bankowy nr 1, ul. Mazowiecka 5
- ❑ Punkt Bankowy nr 3, ul. Łąkowa 3

czynne będą do godziny 16.00 z powodu zmiany systemu informatycznego.

W dniu 29 czerwca 1996 r. (sobota) Punkt Bankowy nr 1 będzie nieczynny.

Jednocześnie informujemy, że czeki z rachunków oszczędnościowo-rozliczeniowych PBG S.A. można realizować w innych bankach oraz urzędach pocztowych (wypłaty do wysokości 300 PLN).

Przepraszamy za powstałe utrudnienia

13594

BIURO SERWIS
MEBLE BIUROWE I SZKOLNE
KOPIARKI SHARP
13441
SALON FIRMOWY SHARP
BIAŁYSTOK, ul. Hetmańska 92/1
tel. 522-802, 522-806, 522-836
tel./fax: 522-849

Panasonic
Autoryzowany Dystrybutor
Poleca duży wybór:
- ❑ telefaxów
- ❑ telefonów
- ❑ central

Leasing raty
13018
Duży wybór faxów i telefonów firmy Samsung
SERWIS, GWARANCJA, MONTAŻ
TELE INTER COMMUNICATION
Aleja 1000-lecia Państwa Polskiego 4
Białystok, tel./fax 538-525, tel. 538-272

Łączenie świata

Zorganizowane w Warszawie na początku ubiegłego tygodnia seminarium „Connecting Your World: perspektywy partnerstwa" poświęcone było głównie prezentacji rozwiązań sieciowych, w których połączono produkty Novella, w tym system NetWare 4 i usługi katalogowe NDS z wyrobami partnerów tej firmy.

Według danych International Data Corporation, Novell dostarczył w ub.r. więcej węzłów NetWare (51 proc.) niż wszystkie inne firmy sieciowe razem. Stając się najlepiej sprzedawanym na świecie systemem operacyjnym serwerów, NetWare utrzymał 63-proc. udział w rynku. Według badań firm analitycznych liczba użytkowników oprogramowania Novella w Polsce przekroczyła już milion osób.

W pierwszej części seminarium – „Novell's Internet Solution" zaprezentowano możliwości tego systemu i produktów firm partnerskich Novella (należą do nich m.in. Motorola, New Media, Compaq, Aironet, Comtrol i Teltone) w zakresie dostępu do Internetu. Podczas prezentacji przygotowanej na bazie NetWare Web Server, WordPerfect Internet Publisher oraz NetWare Telephony Services, przedstawiono sposoby realizowania własnych dokumentów WWW i umieszczania ich na serwerze.

Kolejna prezentacja „Novell's Management Solution" dotyczyła zarządzania siecią i możliwościom, jakie daje w tym zakresie oprogramowanie ManageWise. Pozwala ono m.in. na dostosowanie systemu zarządzania do potrzeb sieci, także w sytuacji występowania sieci złożonych z różnych systemów operacyjnych i platform sprzętowych.

Ostatnia część seminarium „Novell's Mobile Solution" została poświęcona rozwiązaniom w dziedzinie zdalnego korzystania z zasobów sieci komputerowych. Na bazie NetWare Mobile, NetWare Connect i NetWare Telephony Services zaprezentowano możliwości pracy z siecią macierzystej firmy przez łącza modemowe.

(semi)

Łap kasę i w !

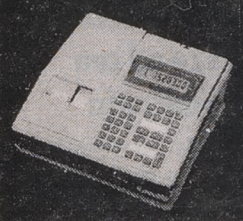

NCR 2193. Wielka mała kasa za 1699 zł.
Przyjazna obsługa, wodoodporna klawiatura, hasła dostępu, rabaty, sprzedaż wg grup towarowych oraz w systemie PLU, 19 zbiorczych i pojedyńczych raportów, opcjonalne modele z drukarką igłową lub termiczną. Zadzwoń, lub -po prostu- PRZYJDŹ OBEJRZEĆ! Białystok, ul. Skorupska 9, tel. (085) 416-858
CENTRUM INFORMATYKI ZETO BIAŁYSTOK

INFO – NOTKI

JTT AUTORYZOWANYM DYSTRYBUTOREM SEAGATE'A

W maju na spotkaniu dystrybutorów Seagate'a we Francji Tomasz Czechowicz, prezes JTT Computer SA, odebrał z rąk Jean-Pierre Robinot, wiceprezydenta Seagate'a tablicę pieczętującą nadanie tytułu dystrybutora dla JTT Computer. Zaowocuje to lepszą dostępnością produktów Seagate'a na polskim rynku.

Było to pierwsze spotkanie dystrybutorów po tym, jak Seagate połączył się z Conner'em, wykupując akcje tej firmy. Dzięki temu Seagate stał się największą firmą w dziedzinie urządzeń pamięci masowych. Zatrudniający 80 tys. osób Seagate osiąga po konsolidacji przychody w wysokości ponad 8 mld dolarów rocznie, co daje mu ponad 30 proc. udziału w światowym rynku dysków twardych. Firma na III kwartał br. zapowiada wprowadzenie na rynek nowych produktów, m.in. 5,25-calowego dysku o pojemności 23 GB z rodziny ELITE, 2,5-calowego dysku Marathon o pojemności 2,25 GB i wysokości 17 mm oraz napędu taśmowego DAT DDS-3 o pojemności 23 GB po kompresji.

NETWARE 4.1 – NAJLEPSZY NOS

Sieciowy system operacyjny NetWare 4.1 firmy Novell po raz kolejny otrzymał tytuł „Best NOS" (NOS – network operating system), podczas przyznawania nagród „Well-Conneted Awards" za rok 1996 przez „Network Computing Magazine". Zespół redakcyjny magazynu jako główne zalety systemu wymienił: usługi katalogowe NDS (Novell Directory Services), szeroką gamę dostępnych aplikacji dostarczanych przez inne firmy, zaawansowane zarządzanie plikami, kompresję plików i katalogów oraz możliwości zdalnego administrowania siecią.

WZROST DZIĘKI OBNIŻCE

Według danych Compaqa, przychody ze sprzedaży serwerów tej firmy w Europie, na Środkowym Wschodzie i w Afryce wzrosły w pierwszym kwartale br. o 43 proc. w porównaniu z analogicznym okresem ubiegłego roku.

Aby utrzymać dynamikę sprzedaży, Compaq wprowadził obniżkę cen wszystkich serwerów z serii Compaq ProLiant i Compaq ProSignia o 8 do 18 proc., co dodatkowo poprawiło stosunek ceny do wydajności.

PROMOCJA MANAGEWISE

Klienci, którzy kupią oprogramowanie ManageWise 2.0 do 15 lipca br., otrzymają bezpłatnie następną wersję uaktualniającą systemu ManageWise. Jest on zintegrowanym rozwiązaniem dla sieci lokalnych komputerów PC, służącym do zarządzania serwerami, komputerami biurowymi i infrastrukturą sieciową.

Nowe możliwości kolejnej wersji systemu ManageWise, która ma się ukazać latem, to m.in. obsługa zdalnej kontroli dla systemów Windows 95 oraz OS/Warp, zautomatyzowane możliwości inwentaryzacji zasobów dla tych platform i rozszerzona ochrona przed wirusami.

opr. (semi)

HURTOWNIA FIRMOWA RAFINERII GDAŃSKIEJ
15-399 Białystok, ul. Handlowa 6
tel./fax (0-85) 42-68-13; 42-68-17

PRONAR

- ❍ oleje silnikowe, przekładniowe, hydrauliczne
- ❍ płyny hamulcowe i chłodnicze
- ❍ smary
- ❍ kosmetyki i akcesoria samochodowe



Gwarantowana jakość
Konkurencyjne ceny

Najwyższej jakości produkty z najnowocześniejszej polskiej rafinerii



12611

SofTech s.c.
KOMPUTERYZACJA PRZEDSIĘBIORSTW
Białystok, ul. Dąbrowskiego 28, tel./fax (085) 516-089

- ■ Programy "Softar" - Firma:
  - finanse i księgowość,
  - obrót towarowy,
  - kadry, płace,
  - środki trwałe, wyposażenie,
  - sad, transport, sekretariat,
  - obsługi kantoru,
  - programy dla Small Businessu.
- ■ KOMPUTERY: Pentium, 90,100,120
- ■ DRUKARKI KOMPUTEROWE: Star, Oki, Hewlett-Packard, Epson
- ■ SIECI KOMPUTEROWE NOVELL: Netware 3.12; 4.0
- ■ SZKOLENIA, WDROŻENIA, KONSULTACJE
- ■ KOMPUTEROWE KASY FISKALNE, DRUKARKI FISKALNE

RATY LEASING

OPROGRAMOWANIE DO KAS I DRUKAREK FISKALNYCH

13313

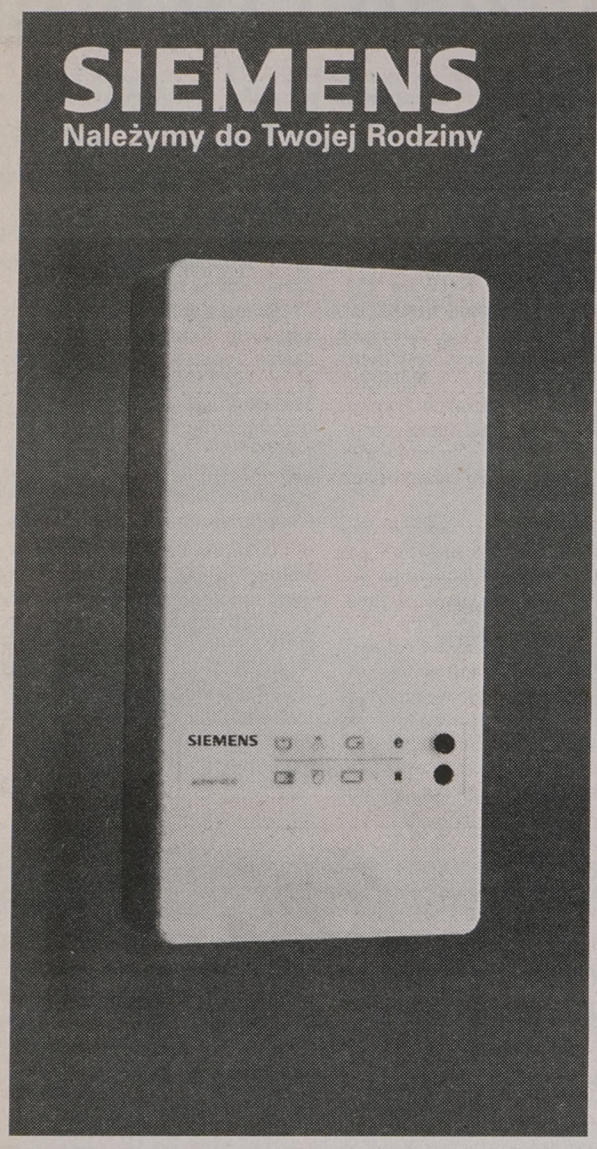

KONKURS!
Kup przepływowy ogrzewacz wody marki Siemens

BSH Sprzęt Gospodarstwa Domowego Sp. z o.o. wspólnie z dystrybutorem "Havo" - Białystok organizuje konkurs dla każdego, kto kupi przepływowy ogrzewacz wody marki Siemens.

Konkurs trwa od 01.06.96 do 31.08.96 i składa się z trzech edycji:
1 edycja - 01.06.96 - 30.06.96 ogłoszenie wyników 25.07.96
2 edycja - 01.07.96 - 31.07.96 ogłoszenie wyników 26.08.96
3 edycja - 01.08.96 - 31.08.96 ogłoszenie wyników 26.09.96
Po zakończeniu każdej edycji rozlosowane zostaną nagrody w postaci sprzętu gospodarstwa domowego marki Siemens: zmywarek, pralek, chłodziarko - zamrażarek, odkurzaczy, kuchenek mikrofalowych i ekspresów do kawy.

1 lipca 1996r rozpoczyna się druga edycja konkursu.

Każdy, kto w czasie trwającej edycji konkursu kupi ogrzewacz, weźmie udział w losowaniu, którego wyniki zostaną ogłoszone w Gazecie Wyborczej - wydanie ogólopolskie. Podstawą wzięcia udziału w losowaniu jest przesłana na adres BSH Sp. z o.o. w ciągu 14 dni od daty zakończenia edycji **kopia dowodu** zakupu/sprzedaży przepływowego ogrzewacza wody marki Siemens.
Na kopercie prosimy dopisać "Konkurs DH".
W wyniku losowania zawsze wygrywają dwie osoby: sprzedawca, który ogrzewacz sprzedał oraz klient, który ogrzewacz kupił.
Prosimy o czytelne wypełnianie dokumentów sprzedaży!!!
Powyższe zasady obowiązują również w kolejnych dwóch edycjach.

Siemens poleca cztery modele ogrzewaczy:
DH 1200
DH 1800
DH 2100
DH 2400

Zapraszamy do udziału w naszym konkursie i życzymy powodzenia!

UWAGA!!! W losowaniu nie biorą udziału rachunki wystawione przez BSH Sp. z o.o.

BSH Sprzęt Gospodarstwa Domowego Sp. z o.o., 01-258 Warszawa, ul. Wolska 153, tel. (0-22) 36 67 54, 36 02 69, fax (0-22) 36 70 53

"ROL-BUD" s.c.
Oferuje sprzedaż bloczków (pustaków)
24x24x59
z dostawą do Białegostoku i okolic
w cenie **3,70** z VAT
Siemiatycze ul. Ciechanowska 31
tel. (085) 553-693
OKAZJA
13412

MATERIAŁY TERMOIZOLACYJNE
wełny mineralne ROCKWOOL
styropian
Pn-pt 8.00-16.00, sob. 8.00-13.00
Korzystne rabaty, transport do odbiorcy
PREFBUD 15-182 Białystok
ul. 27 Lipca 62 • tel/fax 539-281

STOLBUD Sokółka S.A.
OKNA I DRZWI
ceny detaliczne niższe od cen producenta
oraz inne materiały budowlane
Białystok P.H.U. SA&SZA s.c.
ul. 27 Lipca 62 (teren MPO) - tel./fax 752-778 - tel. 538-542
Zapraszamy wgodz. 7-16 - soboty 7-13

Obwieszczenie.

Komornik Sądu Rejonowego Rewiru II w Łomży zawiadamia, że w dniu 10.07.1996 o godz. 10.00 w Sądzie Rejonowym w Łomży przy ul. Dwornej 16 odbędzie się

druga licytacja nieruchomości

położonej w Budniki 2, gm. Zbójna stanowiącej własość Kazimierza Kamińskiego Zakłady Mięsne w Zbójnej zapisanej w księdze wieczystej w Wydziale Ksiąg Wieczystych Sądu Rejonowego w Łomży przy ul. Wojska Polskiego 2 pod nr 26423.

Nieruchomość oszacowana jest na kwotę 235.250,00. Cena wywołania wynosi 156.833,33 tj. 2/3 sumy oszacowania.

Przystępujący do przetargu zobowiązany jest złożyć rękojmię w kwocie 23.525,00 (10% sumy oszacowania w gotówce lub książeczce oszczędnościowej Banków upoważnionych według prawa bankowego zaopatrzonej w upoważnienie właściciela do wypłaty całego wkładu stosownie do prawomocnego postanowienia Sądu o utracie rękojmi. Oraz ruchomości:

1. Kocioł warzelny, szt. 2 wartość –	*1.200,00.*
2. Waga do żywca, szt. 1 wartość –	*1.790,00.*
3. Kocioł parowy, szt. 1 wartość	*13.250,00.*
4. Oparzalnik parowy, szt. 1 wartość –	*1.760,00.*
5. Elektrowciąg, szt. 1 wartość –	*650,00.*
6. Komora warzelniczo–wędzal., szt. 1 wartość –	*2.400,00.*
7. Kufer, szt. 1 wartość –	*5.100,00.*
8. Mieszalnik farszu, szt. 1 wartość –	*3.130,00.*
9. Nadziewarka farszu, szt. 1 wartość –	*7.160,00.*
10. „Wilk" urządzenie mieląco-rozdrabniające, szt. 1 wartość –	*7.190,00.*
11. Masownica MU – 120 nf, szt. 1 wartość –	*5.150,00*

za 3/4 sumy oszacowania (wartości mienia).

Wyżej wymienione ruchomości zostaną sprzedane wraz z nieruchomością jako całość wyposażenia zakładu masarniczego. Nieruchomość można oglądać na dwa tygodnie przed licytacją i w tym też terminie przeglądać akta egzekucyjne znajdujące się w Sądzie Rejonowym w Łomży Wydziale Cywilnym przy ul. Dwornej 16.

(13611)

Syndyk Masy Upadłości w Kolnie ul. Kolejowa 8 działając na podstawie postanowienia Sędziego Komisarza sygn. akt VU 13/95 z dnia 03.06.96 r.

zaprasza do rokowań w sprawie nabycia

w trybie art. 113 prawa upadłościowego SUR w Kolnie **w całości** jako zorganizowanego przedsiębiorstwa w rozumieniu art.55 1 k.c., w skład którego wchodzą:

1. *Prawo wieczystego użytkowania gruntów położonych w Kolnie przy ul. Kolejowej 8 składających się z następujących działek: 1378/11, 1378/12, 1378/13, 1378/5, 1378/6, 1378/7, 1378/8, 1379/5, 1377/6, 1377/7, 1377/8, 1378/3, 1377/19, 1377/20, 1374/4, 1374/5, 1374/6, 1374/7, 1374/8, 1374/9, 1374/11, 1374/12, 1375/4, 1375/5, 1375/6, 1375/7, 1375/10, 1375/11, 1376/4, 1376/9, 1376/10, 1377/21, 1377/22, 1377/23 o łącznej pow. 3.0642 ha.*
2. *Prawo własności budynków i budowli posadowionych na ww. nieruchomości.*
3. *Maszyny i urządzenia przeznaczone do produkcji stolarskiej możliwe do natychmiastowego uruchomienia.*

Nieruchomość posiada urządzoną w Sądzie Rejonowym w Łomży księgę wieczystą KW 31271. Łączna wartość majątku przedsiębiorstwa została oszacowana przez biegłych z listy wojewody łomżyńskiego na: 607.911 zł + podatek VAT. W myśl art. 113 pr. upadłości nabywca przedsiębiorstwa w całości nie odpowiada za jego długi. Istnieje również możliwość sprzedaży wyodrębnionych funkcjonalnie części przedsiębiorstwa spółdzielni.
Nieruchomość można oglądać w dni robocze w godz. 7.00 – 15.00. Dodatkowych informacji udziela biuro Syndyka w Łomży ul. Przykoszarowa 20, tel. 18–49–13 kier. (0–86). Zainteresowane podmioty proszone są o zgłoszenie swoich pisemnych ofert pod adresem biura syndyka. Wybrani oferenci zostaną zaproszeni do negocjacji warunków transakcji. Zastrzega się prawo swobodnego wyboru oferenta.

(13653)

Spółdzielnia Inwalidów „NAPRZÓD" w Białymstoku ul. Fabryczna 39/41 tel. 750–040 ogłasza

przetarg nieograniczony na sprzedaż:

1. Samochód „Żuk" typ A06B rok budowy 1988, cena wywoławcza 4500PLN nie zawiera podatku VAT.

Przetarg odbędzie się 11 lipca 1996 r. w siedzibie spółdzielni o godz. 9.00. Pojazd można oglądać na terenie spółdzielni w dni robocze.
Warunkiem przystąpienia do przetargu jest wpłacenie wadium w wysokości 10% ceny wywoławczej w kasie Spółdzielni najpóźniej w dniu przetargu do godz. 8.30.
Wadium przepada na rzecz Spółdzielni jeżeli żaden z uczestników przetargu nie zaoferuje ceny nabycia równej co najmniej cenie wywoławczej. Zastrzegamy prawo unieważnienia przetargu bez podania przyczyn.

VOLVO
POSZUKUJEMY:
PRACOWNIKÓW WARSZTATU
❑ **ELEKTRYKA SAMOCHODOWEGO**
❑ **MECHANIKA SAMOCHODOWEGO**
- wymagania dobra znajomość budowy pojazdów ciężarowych
13634
"VOMAR" Sp. z o.o., B-stok ul. I Armii WP 9 TEL. 754-764, 754-596

Czysty zysk to nowoczesne PRALNIE chemiczne.

Kompletne wyposażenie w ekologiczny sprzęt. projektowanie, doradztwo, szkolenia.

ORTECH Sp. z o.o. 01–646 Warszawa, ul. Jelinka 12, tel. (022) 33–12–14, 33–47–74. fax 33–12–66.

(13573)

PRIBO –EPB Spółka z o.o. w Ełku, ul. Łukasiewicza 6, tel. (087) 10–21–98

zatrudni:

inżyniera lub technika budowlanego z uprawnieniami na stanowisko Kierownika Zespołu Budów w Gołdapi.

Dokładne informacje telefonicznie lub osobiście pod podanym adresem.

Przedsiębiorstwo Usługowo–Handlowo–Produkcyjne „LECH" spółka z o.o. w Białymstoku, ul. Szosa Północno–Obwodowa 36, tel. 539–800 ogłasza

przetarg ograniczony

na poddzierżawę dwóch pawilonów – „C" i „D", usytuowanych na terenach wystawowych przy ul. Kawaleryjskiej w Białymstoku.

W przetargu mogą wziąć udział podmioty gospodarcze mające siedzibę na terenie gminy Białystok oraz gmin bezpośrednio graniczących z gminą Białystok (gmin: Choroszcz, Dobrzyniewo, Wasilków, Supraśl, Zabłudów, Juchnowiec). Przetarg odbędzie się w dniu 9 lipca 1996 r. godz. 12.00, w sali konferencyjnej na Targowisku Miejskim przy ul. Kawaleryjskiej w Białymstoku (budynek administracji targowiska).
Wadium w wysokości 1000 zł należy wpłacić w kasie Targowiska Miejskiego, najpóźniej do godz. 9.00 w dniu przetargu.
Informacji o przetargu udziela kierownik Targowiska Miejskiego – tel. 421–889.

(13670)

Gospodarstwo Mieszkaniowe Zasobu Skarbu Państwa w Bielsku Podlaskim ul. Białowieska 109b m 12 ogłasza

publiczny przetarg ustny na sprzedaż:

1. Samochód Star 200 wywrotka nr fabr. 01807 nr siln. 05708, rok prod. 1976 cena 9.800 zł
2. Samochód Wołga 24 nr fabr. 1307506, nr siln. 1080650, r. prod. 1972 cena 2.200 zł
3. Samochód UAZ nr fabr. 424237, nr siln. 81008994/73/10, rok prod.1981 cena 2.800 zł

Przetarg odbędzie się w dniu 10.07.96 r. o godz. 10.00 w siedzibie Gospodarstwa.
Warunkiem przystąpienia do przetargu jest wpłata wadium w wysokości 10% ceny wywoławczej do kasy Gospodarstwa w dniu przetargu w godz. od 7.00 do 9.30.
W przypadku, gdy I przetarg nie dojdzie do skutku, wyznacza się II na godz. 12.30.
Ww. pojazdy można oglądać w godz. 8.00-14.00 lub uzyskać informację pod nr tel. 26–14.

(13676)

Wakacyjna obniżka cen ciągników

od 2 do 10 mln starych złotych

! ! ! ! ! ! ! ! !

ZUHP "POM SERWIS" Bielsk Podlaski tel./fax 32-66, 54-80

13540

Zakłady Stolarki Budowlanej „STOLBUD" SA w Sokółce, ul. Lotników Lewoniewskich 1 ogłaszają

przetarg nieograniczony na sprzedaż:

1. Czopiarka dwustronna typ FSDO 160.1, rok bud. 1985, prod. czechosłowackiej, cena wyw. 10.000 zł
2. Czopiarka dwustronna typ FSDO 260.1, rok. bud. 1985, prod. czechosłowackiej, cena wyw. 10.000 zł
3. Szlifierka 3-walcowa typ D2WB–125, rok bud. 1971, prod. krajowej, cena wyw. 3.000 zł
4. Zbiornik do cementu typ Z–25, rok. bud. 1971, cena wyw. 800 zł
5. Zbiornik do cementu typ Z–25, rok bud. 1977, cena wyw. 500 zł

Do ceny sprzedaży dolicza się 22% podatku VAT.
Przetarg odbędzie się w dniu 10.07.1996 r. godz. 10.00 w siedzibie Zakładu.
Wadium w wysokości 10% ceny wywoławczej należy wpłacić w dniu przetargu w kasie przedsiębiorstwa. Wadium przepada na rzecz sprzedawcy, jeżeli żaden z uczestników licytacji nie zaoferuje ceny nabycia równej co najmniej cenie wywoławczej. Zastrzegamy prawo unieważnienia przetargu bez podania przyczyn. Ponadto sprzedamy bez przetargu:

1. Prasa hydrauliczna do belowania trocin, torfu itp. prod. szwedzkiej, cena 7.000 zł
2. Wentylatory nawiewowo–wyciągowe do lakierni
   – tworzywowy typ WB–40, cena 400 zł, szt. 8
   – metalowy typ FKb–40, cena 500 zł, szt. 6
3. Wentylator do odciągu trocin typ WT–50, cena 400 zł
4. Silnik 380V, 55 kW 1475 obr. cena 1.000 zł

Informacji udziela Dz. Gł. Mechanika, tel. (z Białegostoku) 11–22–31 wew. 314, 214.

VOLVO

POSZUKUJEMY:

❑ **PRACOWNIKA SERWISU**
- **wykształcenie minimum średnie**
- **znajomość pojazdów ciężarowych**
- **znajomość języka angielskiego**

13615

"VOMAR" Sp. z o.o., B-stok ul. I Armii WP 9 TEL. 754-764, 754-596

Rejon Energetyczny Białystok Miasto przeprasza odbiorców energii elektrycznej za przerwy w dostawie, które wystąpią:

m. Białystok:
- 1.07.96 r. w godz. 8–15 ulice: Wiewiórcza, Sokola, Żółwia, Kuropatwia, Ptasia, Słowicza, Rysia, Łosia, Bociania, Niedźwiedzia, Bobrów, Bartnicza, Jaskółcza, Krecia, Mickiewicza, PODz., 1000-lecia PP, Giełda Warzywna, Choroszczańska, Skłodowskiej 19, „Kowieńska", Krasińskiego 2, 8, Akademicka 34, 34A, 36, 38, 28A, garaże, Skłodowskiej – sieć napowietrzna i szalet przy PKS,
- 2.07.96 r. w godz. 8–15 ulice: Moniuszki, Robotnicza, Bacewicz, Wschodnia, Jaracza, Makowa, Żwirowa, Bagnowska, 27 Lipca „Zbimar", Octowa 2 – zajezdnia PKS i Urząd Celny, Sosnowa, Zespół Szkół Drzewnych Grunwaldzka, Kaliska, Brukowa, Marmurowa, Stołeczna, Sukienna, Plażowa, Ciołkowskiego przy torach PKP, Okręgowa Stacja Hodowli Zwierząt, Metalzbyt, Surowce Wtórne,
- dniach 2 i 3.07.96 r. w godz. 8 - 15 oraz w dniu 4.07.96 r. w godz. 8-18 ulice: 27 Lipca od Robotniczej do Fredry, Bagnowska, Chabrowa,
- w dniach 2–3.07.96 r. w godz. 8–15 ulice: Krańcowa, 27 Lipca od Krańcowej do Fredry, Krańcowa, Robotnicza, Bacewicz, Makowa, Bagnowska,
- 3.07.96 r. w godz. 8–15 ulice: Jurowiecka, Poleska, Baranowicka, Pogodna – piekarnia, Pogodna 1, 3, 7, 9, 11, Wiejska 60, 62, 68, 70, 72,
- 4.07.96 r. w godz. 8–14 ulice: Mazowiecka 37 G, 37 F, Wesoła 20A,
- 5.07.96 r. w godz. 8–15 ulice: Dobra, Technikum Budowl.–Geodezyjne, internat, Próżna, Sporna, Kraszewskiego, Orla, Kamienna, Sina, Starobojarska, Nowosielska, Pietrowa, Pazińskiego, Węgierska, Skandynawska, Francuska, Polowa, Wierzbowa 5, 5A, 7, Krąg Taneczny, Zbożowa, Opolska, Zaściańska, Łużycka,

miejscowości:
- 3.07.96 r. w godz. 8–14 Zaścianki wieś,
- 4.07.96 r. w godz. 8–14 Zaścianki WSTW.

W związku z planowanymi wyłączeniami energii elektrycznej podanymi wyżej nastąpią kilkuminutowe zaniki napięcia dla części osiedli, do których te ulice należą. Wyłączenie dotyczy również zakładów usługowych i warsztatów rzemieślniczych przy tych ulicach. Bliższych informacji udziela Pogotowie Energetyczne, tel. 991

(13664)

LICEUM OGÓLNOKSZTAŁCĄCE DWUJĘZYCZNE INOiK

POSIADA JESZCZE WOLNE MIEJSCA W PIERWSZEJ KLASIE

13602

Szczegółowych informacji udziela sekretariat liceum:
15-542 Białystok, ul. Jagienki 4
tel. 545-246, 750-271, 750-259

Obwieszczenie

Komornik Sądu Rejonowego Rewiru II w Łomży na podstawie art. 955 k.p.c. zawiadamia, że w dniu 10.07.96 o godz. 9.00 w Sądzie Rejonowym w Łomży, ul. Dworna 16 odbędzie się

druga licytacja nieruchomości

położonej w Łomży przy ul. Nowogrodzkiej 200 stanowiącej własność dłużnika Siergiejewicz Zenon, Parchanowicz Irena, zamieszkałego w Łomży przy ul. Nowogrodzkiej 200, posiadającej założoną księgę wieczystą w Wydziale Ksiąg Wieczystych Sądu Rejonowego w Łomży przy ul. Wojska Polskiego 2 o nr Kw 12988.

Nieruchomość oszacowana jest na kwotę 931.070,00 zł. Cena wywołania wynosi 620.713,33 zł, tj. 2/3 sumy oszacowania.

Przystępujący do przetargu zobowiązany jest złożyć rękojmię w kwocie 93.107,00 (10 % oszacowania) w gotówce lub książeczce oszczędnościowej banków upoważnionych wg prawa bankowego do jej wystawienia, zaopatrzonej w upoważnienie właściciela do wypłaty całego wkładu stosownie do prawomocnego postanowienia Sądu o utracie rękojmi.
Nieruchomość można oglądać codziennie od dnia ukazania się niniejszego obwieszczenia, zaś, wycena tej nieruchomości jest do wglądu w Sądzie Rejonowym I Wydziale Cywilnym w Łomży.

(13610)

Zarząd Miasta Białegostoku przedłuża niniejszym termin składania ofert na

przetarg nieograniczony

na realizację kanalizacji deszczowej w ul. Chełmońskiego na os. Bagnówka w Białymstoku do dnia 1 lipca 1996 r. do godz. 14.00.

Otwarcie ofert nastąpi w siedzibie Urzędu Miejskiego, ul. Słonimska 1, pok. 6A w dniu 2 lipca 1996 r. o godz. 10.00.

(13650)

Zarząd Miasta Białegostoku przedłuża niniejszym termin składania ofert na

przetarg nieograniczony

na realizację kanalizacji deszczowej w ul. ul. ks. Grzybowskiego i Polowej na os. Starosielce w Białymstoku do dnia 11 lipca 1996 r. do godz. 14.00.

Otwarcie ofert nastąpi w siedzibie Urzędu Miejskiego, ul. Słonimska 1, pok. 6A w dniu 12 lipca 1996 r. o godz. 12.00.

(13651)

Reklamy z Gazety Współczesnej

w: Katowicach, Krakowie, Wrocławiu, Poznaniu, Kielcach i Szczecin.

Również treść reklam z ostatniego tygodnia z gazet:

Dziennik Zachodni *- Katowice*
Gazeta Krakowska *- Kraków*
Słowo Polskie *- Wrocław*
Głos Wielkopolski *- Poznań*
Słowo Ludu *- Kielce*
Głos Szczeciński *- Szczecin*

poznacie dzwoniąc:

TAI **Telefoniczna Agencja Informacyjna**

44-63-45
44-63-46
44-63-47 pon. - pt.: 9^{00}-18^{00}

HONDA

ACCORD
CIVIC

Specjalna oferta ubezpieczeniowa w Polonii SA

MULTI AUTO

BIAŁYSTOK, ul. Zwycięstwa 88, tel./fax 516-034.

12994

PRACA

❒ ZATRUDNIĘ

"ARA" s. c. zatrudni ekspedientki. ☎619-401.
37820

CAŁODOBOWĄ opiekunkę do chorej, ☎752-819.
37749

FINLANDIA, młodzi, samochód, ☎(0-22)663-13-70.
37430

FIRMA zatrudni solidnych glazurników, ☎420012.
37610

LAKIERNIKA samochodowego, ☎515-844 po 20.00.
37235

POMOCE domowe - Hiszpania, ☎(0-493)81-379, Mszczonów.
36992

RENCISTÓW II i III grupy do 35 lat zatrudnię, ☎(0-85)19-71-67, 19-76-68.
37386

STRÓŻA, ☎413-066 po 21.00.
37883

SZWACZKI - konstruktora odzieży, Biała Piska, ☎(0-117)39-620, ☎(0-22)23-96-96.
37500

Przedsiębiorstwo Telekomunikacyjne w Łomży zatrudni:

inżynierów, techników i telemonterów

do pracy przy budowie sieci telefonicznych.

13671

tel./fax (086) 180-538

TRAKTORZYSTA -kombajnista, możliwość zakwaterowania, ☎191-215.
37704

USA -wizy, ☎(0-89)273-007.
37432

ZATRUDNIĘ kasjera ze znajomością naliczania płac, obsługi komputera. Salon Samochodowy "Sieńko i Syn", ul. Wysockiego 65, ☎752-742.
37560

ZATRUDNIĘ kompetentnego kierownika stolarni, oraz kompetentnych stolarzy, Bielsk Podlaski, tel. 29-55 (8.00 -16.00).
36923

ZATRUDNIĘ przy pieleniu buraków. ☎19-26-17 po 20.00.
37887

ZATRUDNIĘ szefa produkcji na szwalni, możliwość zamieszkania, Biała Piska. Kontakt: Warszawa, ☎(0-22) 23-96-96.
37499

ZATRUDNIMY techników samochodowych, tel. 0-90/234-312 Holtz.
37975

NIERUCHOMOŚCI

❒ AGENCJE

"(O-85)325-681, 327-743, 751-583". Biuro Rzeczoznawcy, Warszawska 40.
34407

"AMICUS" -Mieszkania -Domy -Działki. Kupno - Sprzedaż. Sienkiewicza 22. ☎435-872, ☎436-208.
35996

"BIS" Agencja Nieruchomości, Kupno -Sprzedaż, ☎44-50-82.
35178

"BIS" Agencja Nieruchomości, Kupno -Sprzedaż, ☎44-50-82.
35180

"DOMINIUM" NIERUCHOMOŚCI -WYNAJEM. Lipowa 4, ☎416-842.
27435

"SEDPOL" -Nieruchomości Kupno -Sprzedaż. Siemiatycze, Pałacowa, (0-85)552-971.
35838

"UNIVERS" Grajewo. Obrót nieruchomościami, ☎(0-8672)26-23.
37360

LOKUM -pośrednictwo nieruchomości. Ełk, ☎(0-87)10-17-01.
36982

POŚREDNIK -kupno, sprzedaż, wynajem -zamiana, ☎421-930.
34577

❒ KUPIĘ

DOM pod Białymstokiem. (0-85)) 441-561, (0-85)521-391.
37977

MIESZKANIE do 40 mkw. w Białymstoku, ☎(0-217)629-80.
37803

❒ SPRZEDAM

"EXSPERT" -działka 12.300 mkw., obiekty Zakładu, ☎(0-85)52-30-37.
35330

2-POKOJOWE, 35 mkw., Ip. ☎531-771.
37765

8.000 mkw. przy szosie do Supraśla blisko gaz, światło po 4 zł za 1 mkw. Teren gminy Supraśl. Komunikacja miejska. Oferty Biuro Ogłoszeń "37953".
37953

ATRAKCYJNE 2 ha -woda, las, ☎191-830.
37526

ATRAKCYJNY dom, stolarnia. Pisz, ☎(0-117)325-11.
37127

DOM -Osiedle "Maria" -sprzedam. Łomża, ☎18-17-04.
37580

DOM. ☎44-34-81.
37001

DOM drewniany do rozbiórki, ☎(0-85)554-314 w. 244 po 20.00.
37629

DOM drewniany do rozbiórki, 9x12. ☎(0-117)349-75.
37813

DOMEK z działką nad Biebrzą, Goniądz, ☎166.
36699

DOM w Niewodnicy. ☎44-12-89.
37952

DOM wolno stojący, 2 garaże (murowany), ☎(0-87)10-18-31, ☎10-76-15.
37542

DWUPOKOJOWE 32,8 mkw., ☎516-467.
37831

DZIAŁKA w Zambrowie, ☎(0-85)448-141.
37865

DZIAŁKĘ siedliskową w Lipowym Moście. Sokółka, ☎11-57-07.
37886

DZIAŁKI budowlane, Mikaszówka k.Augustowa, ☎(0-119)45-676.
37021

LOKAL handlowy. ☎533-007, 54-12-16, 42-26-20.
36871

ŁADNY dom dwurodzinny, ogród, garaże, drogi. Łomża, ☎16-63-57, 090-630-997.
36959

M-4, garaż, działka -500 mkw., Wojewodzin k. Grajewa., Stankiewicz.
37362

MIESZKANIE 52,25 mkw. Wasilków, Kościelna 62/1m24. Wiadomość (17.00 -19.00).
37786

NOWY drewniany zrąb domu (8x10m). Zabiele 63, pocz. Dolistowo.
37873

OKAZJA!!! Sprzedam dom 150 m w centrum -cena 220.000.000. Jedwabne, Stary Rynek 2.
37913

PAWILON handlowo -mieszkalny, wysoki standard. Łomża, ☎16-63-57 lub 090-630-997.
36958

PEŁNE wyposażenie sklepu (regały, urządzenia chłodnicze itp.), ☎540-471, ☎540-175.
37754

PILNIE sprzedam dom, ☎(0-86)160-786.
37818

PÓŁ bliźniaka, stan surowy, zamknięty koło Białegostoku -sprzedam, ☎436-932.
37875

PÓŁ bliźniaka Wasilków, ☎186-101.
37447

PÓŁ bliźniaka w Łomży, ☎(0-89)411-032 (wieczorem).
35673

SPRZEDAM dom w Bielsku, ☎(0-85)535-967 po 17.00.
37882

SPRZEDAM działkę rolną bezpośrednio nad jeziorem, ☎(0-87)15-81-44 po 20.00.
37708

SPRZEDAM M-4 w Zambrowie, ☎71-23-20.
37934

ZWIERZYNIECKA, 36,5 mkw. parter, telefon, 36.000 zł; Wołodyjowskiego 46,3 mkw. IIIp, telefon, 46.000 zł; Podleśna, parter, 65 mkw., 26.000 USD, komfort. "HEMA", ☎415-325.
37807

❒ ZAMIENIĘ

MIESZKANIE kwaterunkowe 42 mkw. na większe, ☎454-843.
37921

❒ WYNAJMĘ

BUDYNEK 170 mkw. (biuro, magazyn, produkcja). Łomża, ☎(0-86)160-669 wieczorem.
37441

POSZUKUJĘ M-2, M-3 (wynajęcie). Łomża, ☎(0-86)17-60-03.
37862

POSZUKUJĘ mieszkania do wynajęcia w Łomży, umeblowanego, ☎(0-86)166-226.
37581

SOKÓŁKA, lokale w centrum, ☎(11)41-89.
37045

SOKÓŁKA -pokoje osobom samotnym, ☎(11)56-89.
37046

WYNAJMĘ pawilon handlowo -mieszkalny, wyposażony, komfort. Łomża, ☎16-63-57, 090-630-997.
36957

USŁUGI

❒ BUDOWA, REMONT

DACHY, malowanie, posadzki, glazura, elewacje, itp., ☎(0-85)188-238.
33567

DRZWI, parapety, stopnie, podstopnie, ☎(0-85)510-936.
37626

KŁADĘ boazerię, siding, suche tynki, adaptacja poddaszy. Kolno, ☎(0-86)78-39-01.
37042

MOZAIKA sześciokątna, grubość 12 mm, klasa I, cena od 21 zł, ☎(0834)26-24.
37942

OGRODZENIA, kraty, ☎516-522 po 17.00.
37592

POLBRUK -szybko, solidnie, tanio, ☎751-388.
37870

PROFESJONALNE, kompleksowe wykonawstwo prac remontowo -budowlanych... "ZIBI", ☎761-371 (10.00-17.00).
36551

REMONTY kotłów dozorowych i c.o. urządzeń kotłowych, obmurowań kotłów. "SPAWTECH", Zuchów 29, ☎(0-85)431-768.
35487

ROLETY okienne -produkcja, montaż, ☎616-644.
36803

WYRÓB: mozaika, schody, tralki. ☎(0-85)55-27-12.
36496

ZLECĘ kompleksowe wykonanie hali magazynowo -biurowej. Oferty pisemne lub kontakt telefoniczny: "Cosmetics" Łomża, ul. Nowogrodzka 151A, ☎(0-86)162-296.
37928

❒ AGD, RTV

AUTOMATYCZNE pralki, ☎444-610. Roczna gwarancja.
37433

POLAR, Candy -Serwis, ☎323-930, Warszawska 79, ELDOM.
32034

❒ TRANSPORT

MERCEDESEM 8-osobowym 1,5 tony, ☎513-457.
36773

PRZEPROWADZKI -kontenerem, kompleksowo, solidnie, ☎617-345.
37687

TRANSPORT: dostawcze, osobowe, pomoc drogowa, mikrobusy. ☎32-32-32.
36234

VOLVO, 40 msześć., 6 ton, winda załadowcza. ☎425-762.
35774

ŻWIR, piasek -sprzedaż, transport, ☎(0-85)19-10-06.
35590

ŻWIR, ☎415-055.
32555

ŻWIR. ☎326-717.
35537

❒ INNE

ALARMY, kamery, folie okienne. "KOMBIT", ☎436-095.
37333

ATRAKCYJNY zespół zróżnicowany skład, wesela, bankiety, ☎611-827.
37010

DRZWI WZMOCNIONE, ANTYWŁAMANIOWE, ZAMKI, MONTAŻ, CENTRUM TECHNIKI ZABEZPIECZENIA MIENIA, ☎539-036.
34826

EDEN -bankiety, striptiz, (16.00 -6.00), Świętokrzyska 3, ☎513-289.
36401

GAZY techniczne, wynajem butli, abonamenty, ☎(0-86)714-423, ☎(0-86)721-208.
35653

MASZYNOPISANIE. ☎327-106.
34269

MAXIM -wesela, bankiety, striptiz, (14.00 -5.00), ☎42-14-09.
36400

NAJTAŃSZE szafy z drzwiami suwanymi. "INDECO" ☎(0-85)446-349.
37877

PRZEPISYWANIE tekstów, wizytówki, ☎455-466.
37980

RAUMPLUS niemieckie drzwi przesuwane, składane, klasyczne, ☎44-51-51.
33916

STOLARSKIE. Zabudowa balkonów, ☎51-90-78.
37768

SZYLDY, kasetony, foldery, gadżety reklamowe, itp. ☎435-875.
35664

ŚLUSARSKIE, kowalskie, kraty, balustrady, ogrodzenia, VAT. ☎431-994.
35693

TAPICERKA, ☎612-228.
33577

TAPICERKA. ☎43-14-73.
35786

WCZASY, kolonie, weekendy. Hotel, 18-317 Nowe-Chlebiotki, ☎19.
36080

WESELA, bankiety, garmażerka, ☎511-765.
37527

INFORMACJA O USŁUGACH

TAI 44-63-45 44-63-46 44-63-47

UWAGA USŁUGODAWCY!

Proponujemy 3-miesięczny abonament:

36 ogłoszeń w GAZECIE WSPÓŁCZESNEJ (do 7 słów) + umieszczenie w bazie danych telefonicznej informacji o usługach TAI.

Łączna cena tylko 41,52 zł + VAT.

Zlecenia przyjmuje oraz informacji udziela Biuro Ogłoszeń GAZETY WSPÓŁCZESNEJ Białystok, ul. Suraska 1, ☎ 42-51-16, 44-17-47

tai

Z NAMI ZDOBĘDZIESZ NOWYCH KLIENTÓW!

WYKONYWANIE druków -tanio. Transport -Polonez -Truck, ☎413-272.
35780

WYPOŻYCZALNIA elektronarzędzi HITAKO, Wyszyńskiego 6A, ☎42-35-44.
35661

ŻALUZJE, drzwi harmonijkowe, tapicerka drzwi. Roczna gwarancja, ☎44-51-51.
36887

ŻALUZJE poziome, pionowe, drzwi harmonijkowe -tanio, ☎610-890.
34335

AUTO-MOTO

❒ KUPIĘ

126P (1989), ☎751-520 po 15.00.
37843

AUDI 80, rozbity, do 30 mln. ☎610-645.
37897

AUDI 80 powypadkowe (1992-1994), ☎(0-86)752789.
35103

AUTO-SZROT skup aut powypadkowych, złomowanych. Sprzedaż części. Nowa Wieś Ełcka, tel. (087)19-73-84.
35712

AUTOKOMIS "WaZ". Zwycięstwa 10. Skup -Zamiany -Raty.
35709

CINQUECENTO (1993 -95), rozbite, do 30 mln. ☎431-335.
37425

KUPIĘ silnik SW400 (mały leyland), ☎536-669.
37512

KUPIĘ stara z HDS lub HDS, ☎536-669.
37514

KUPIĘ stara z silnikiem SW400, ☎536-669.
37513

SILNIKI wysokoprężne S-231, 1HC-15 Km, Kolno, ☎(0-86)78-28-10.
37810

STARA A-200, W-200, 1142. ☎(090)265-446.
37738

❒ SPRZEDAM

125P na części. Wólka Zalewska.
37798

126 (1982), Białostoczek 18 m 23.
37916

126 bis (1988), 38-mln, ☎454-701.
37841

126P (1980), 1000 zł, ☎451-351.
37842

126P (1983) do remontu tanio, Szepietowo, ☎290.
37653

126P (1983/84) stan dobry, Kopisk 35, gm. Dobrzyniewo.
37945

126P (1984) 2,5-tys. zł, ☎63-20-88.
37880

126P (1988), 3,7 tys., ☎(0-85)55-43-14 w. 27 wieczorem.
37853

126P (1991), Augustów, ☎0-119)46-947
37589

126P (1991) czerwony, Zambrów, ☎(0-86) 71-21-01 wewn. 221 po 16.00.
37929

126P (1993), ☎53-53-31.
37320

126P Ritmo 20td. (1988), ☎09022-59-067.
37844

AUDI 100D (1981), ☎437-391, ☎320-171.
37846

AUDI 100 D (pokradzieżowe), ☎(0-85)442-601 po godz. 22.00.
37750

AUDI avant, białe numery, ☎753-423.
37143

POLONEZY CARO, VAN

- bez VAT - 170 mln

TRUCKI

WSZYSTKIE TYPY

Białystok, ul. Składowa 7, tel./fax 441-631, tel. 441-702
ul. Wierzbowa 10, tel. 516-815, 522-907

INWESTOR LEASING

Białystok, ul. Lipowa 14, tel. (0-85) 421-681 w. 21

13129

AUTO-ZŁOM skup samochodów powypadkowych złomowanych sprzedaż części, ☎11-56-68.
37531

BLACHARKA, szyby, części: oki, niwy, taerii, moskwicza, łady, ☎(0-85)44-17-19.
37780

BMW 520i (1984), 9000 zł, ☎(0-119)45-839.
37805

CHEWROLET corvette (1990), cabrio, ☎(0-90)262-644.
37794

UWAGA OGŁOSZENIODAWCY! Wprowadzamy nowy rodzaj ogłoszeń ryczałtowych – za 2 zł. Wg nowych zasad ogłoszenie za 1 zł może zawierać do 5 słów, natomiast za 2 zł do 9 słów. Pozostałe zasady zleceń oraz emisji podane są na niniejszym kuponie. Zapraszamy do korzystania z naszych usług!

GAZETA współczesna **KUPON NA OGŁOSZENIE ZA 1 ZŁ LUB 2 ZŁ**

Maksymalnie 5 słów (ogł. za 1 zł) lub
9 słów (ogł. za 2 zł), łącznie z adresem (telefonem):

.....

.....

.....

Ilość publikacji

☐ x 1 zł ☐ x 2 zł

imię, nazwisko:

adres, kod pocztowy:

nr dowodu osobistego:

1. Kupony przyjmują nasze biura ogłoszeń i współpracujące agencje (adresy w gazecie). Kupon wraz z dowodem wpłaty na konto 340409-808-136 PBG SA O/Białystok można również przesłać pod adresem: Gazeta Współczesna, 15-950 Białystok, skr. 193.
2. Kupon bez wpisanego numeru dowodu osobistego jest nieważny.
3. Publikacja pierwszego ogłoszenia nie później niż w ciągu 7 dni od daty otrzymania kuponu.
4. Ogłoszenia za 1 zł i 2 zł publikowane są w wydaniach gazety poniedziałek-czwartek (wyjątek p. 5).
5. Jednorazowe zlecenie 9 emisji ogłoszenia umożliwia druk 1 w magazynie (uwzględniamy wielokrotność 9).

Kupon ważny do 31 lipca 1996 r.

Zakreśl wybraną rubrykę

- ☐ UBEZPIECZENIA
- ☐ NAUKA
- ☐ TURYSTYKA

USŁUGI
- ☐ budowa, remont
- ☐ AGD, RTV
- ☐ transport
- ☐ inne

PRACA
- ☐ zatrudnię
- ☐ szukam pracy

NIERUCHOMOŚCI
- ☐ agencje
- ☐ kupię
- ☐ sprzedam
- ☐ poszukuję
- ☐ zamienię
- ☐ wynajmę

AUTO MOTO
- ☐ kupię
- ☐ sprzedam
- ☐ naprawy
- ☐ autoalarmy
- ☐ inne

- ☐ MATRYMONIALNE
- ☐ ZDROWIE
- ☐ ZWIERZĘTA
- ☐ BIZNES

ZAKUPY
- ☐ hurtownie
- ☐ sklepy

ROLNICTWO
- ☐ kupię
- ☐ sprzedam

RÓŻNE
- ☐ kupię
- ☐ sprzedam
- ☐ inne

CIĘŻAROWE -dostawcze -wyst. rachunki, ☎(0-119)464-71.
37850

CINQUECENTO 704 (1995), Sokółka, ☎29-65.
37826

CZĘŚCI do BMW, ☎(0-86)71-65-05.
37147

CZĘŚCI Star 200, ☎(0-119)464-71.
37845

DAIHATSU applaus 1600 (1994), ☎421-735.
37688

DŁUŻYCĘ do żuka, ☎411-235.
37904

ETZ 150 (1991), 1700, ☎412-445.
37885

FIAT 126p (1989). ☎422-896, 452-446.
37755

FIAT 126p (1995) -pilnie sprzedam, ☎15-26-54.
37719

FIAT tempra 1.4 (1991). ☎(090)26-26-44.
37792

FIAT tempra 1600. Sztabin, ☎54.
37793

FIAT UNO 1,4 (1994), ☎755-404.
37743

FORDA sierrę (1985), 2,3D. ☎(0-85)449-864, (0-86)760-925.
37848

FORD escort 1,8D (1990) bezwypadkowy zadbany, ☎(0-86)160-454 do 18.00 090630997.
37782

FORD sierra (1984), 2.0, białe tablice. ☎538-276 po 16.00.
37557

FORD sierra 2.3D (1988). ☎(090)26-26-44.
37791

FORD taunus (1981), 3500. ☎(0-86)760-206.
37094

FSO 1500 (1988). Wasilkowska 79.26-44.
37796

GARAŻ przy Pogodnej w Białymstoku, ☎(0-22)641-88-36.
37954

HALL (1995) po kapitalnym remoncie, 28 europalet, ☎(0-85)43-74-68.
37856

WALKER
KATALIZATORY *(już od 385 zł)*
❑ układy wydechowe
13048
UNIMOT Jan JANUĆ Białystok, Handlowa 7, tel. 423-671 w. 340, tel./fax 428-756
Ełk, ul. Łukasiewicza 5, tel. (0-87) 102-393

HL-60-02, 12 palet, HW60-11, D-50, D-46, Ropiak Zbigniew, Śwignajno.
37650

HONDA accort 16V 2,0, centralny zamek, szyberdach, ☎52-18-64.
37854

JAWA 350, nowy model, ☎75-43-68.
37483

JELCZ, Witkowski, Świdry k.Białej Piskiej.
37648

JELCZ 080 (1982) handel obwoźny, 126p (1988), ☎(0-86)78-42-20 Kolno.
37345

JELCZ skrzyniowo -wywrotka plus przyczepa 1-tonowa, Węgorzewo, ☎71815.
37730

KOMIS, części zachopdnie. Ubocze 6.
37788

LANCJA Reta (1978), 2.200 zł, ☎45-45-92.
37833

LEWE przednie drzwi do Warszawy. ☎533-100.
37896

ŁADA 2106 (1981), ☎632-897.
37665

ŁADA 2107, (1988), Jasionówka Pawelce.
37832

MERCEDES 123, 200 diesel, Suwałki, ☎(0-87)67-89-05 po 16.00.
37658

MERCEDES 123, 220D (1978). ☎535-123.
37668

MERCEDES 123 300D, (1982) 11,5tys. zł, ☎15-12-84.
37860

MERCEDES 124 250D, idealny, ☎(O-90)267-011.
37764

Auto-Komis
przeniesiony z ul. Leszczynowej 31 na ul. Narewską 26A (wjazd od ul. Antoniukowskiej).
Najdogodniejszy w regionie system ratalny zaprasza codziennie od dn. 29.06 w godz. 9-18.
Przyjmujemy w komis samochody osobowe, dostawcze, ciężarowe, przyczepy, kempingi.
Zapraszamy P.T. Klientów do współpracy. Gwarantujemy solidność i miłą obsługę.
Telefony nasze nie uległy zmianie 540-471, 540-175.
13520

MERCURY villager (1993), ☎42-66-75.
37828

MONTAŻ, sprzedaż szyb samochodowych. Armii Ludowej 23 (od Wysockiego).
37510

MOSKWICZ 2141 (1991), ☎19-60-09.
37829

MOSKWICZ 412, ☎512-942 po 20.00.
37824

MZ ETZ 150 (1988), 800 zł, przebieg 8.000, ☎539-363.
37861

NADWOZIE "Polonez" (1985), ☎53-88-78.
37823

NISSAN patrol (1983) 14,5 tys. zł. ☎(0119)46-758.
37055

NYSĘ (1987), ☎323-095.
37821

OPEL ascona 1,6B (1982), ☎(0-117)713-12.
37450

OPEL kadett 1,3, ☎(0-87)10-94-83.
37760

OPEL kadett 1300 (1989), ☎519-879.
37778

OPEL omega (1989) na części, ☎15-29-00.
37774

OPEL omega 1,9i, 15.900,-, alarm, hak, ☎522-643 po 17.00.
37863

OPEL vectra 1,6, ☎(0-87)10-94-83.
37779

POLMOZBYT
Zaprasza do nowo otwartej hurtowni i sklepu z częściami zamiennymi do samochodów:
❖ ZAPOROŻEC ❖ ŁADA ❖
❖ FSO ❖ POLONEZ ❖ PF 126p ❖
i innych
PO OBNIŻONYCH CENACH
Zapraszamy w godz. 8.00-17.00
Białystok, ul. Zwycięstwa 10, (wejście od CPN)
tel. 512-182 w. 54
13326

OPEL vectra 17D (1990), ☎(0-90)22-59-67.
37775

OPEL vectra 1,8i (1993), ☎61-71-61.
37759

PAKA pogotowia technicznego "Star 660". Przystawka 23, gm. Janów.
37868

PEUGEOT 405 combi, 309 (1988), 106 (1996), ☎75-57-21.
37770

PEUGEOT 405 SRDT (1991), ☎090-262644.
37712

POLONEZ (1990), ☎412-413.
37939

POLONEZ (1992), 106 mln, Sokółka, ☎115-549.
37714

POLONEZ (1993) 1,5GLE, bordo, ☎090-267011.
37713

POLONEZ (1995) 1,6 wtrysk, bogate wyposażenie, ☎(0-86)775-351.
37867

POLONEZ (1995/96) 1,6 GLi, 16.800, metalik, Łapy, ☎125-38-72.
37871

POLONEZ 1,6Gle (1994, XII), I właściciel, ☎16-14-14 wew. 514 (wieczorem).
37834

Ford
Spectrum
• SALON • SERWIS • CZĘŚCI •
ATRAKCYJNA OFERTA UBEZPIECZENIOWA W POLONII SA i PZU.
• UL. ZWYCIĘSTWA 88
TEL./FAX 516-911
TEL. 518-279.
12992

POLONEZ 1500 (1987) sprzedam. Bacze Suche 17, gm. Łomża.
37561

POLONEZ 1500 (1991), 750,-, ☎442-296 po 16.00.
37872

POLONEZ 1500 SLE (1988), młocarnię, kunę S-110. Sokółka, ☎11-32-39.
37894

POLONEZ 1500 SLE (1989), ☎437-062.
37948

POLONEZ 83/88. Stan dobry. Niedrogo, ☎(086)71-80-39.
37594

POLONEZA 1,5 (1990), 6.500 km stan bdb, Duchny 13.
37864

POLONEZ caro (1992), ☎15-29-00.
37769

POLONEZ caro 1,4 GLi Rover (1994). Suwałki, ☎(0-87)67-27-43.
35081

POLONEZY nowe, używane. "AUTOKOMIS". Rowery, raty (PTS) do 7 lat, pierwsza wpłata 10%. Kupno -zamiany. Botaniczna, ☎44-55-48; Orzeszkowej 32, ☎410-465.
35657

POLSKIE Opony, pełny wybór, wyważanie gratis. Opony do: FSO - 88 zł. UNIMOT, ☎42-63-58.
36090

PRZYCZEPA asenizacyjna (4.000l), star A-29, Rożko, Knyszyn, Białostocka 28.
37739

PRZYCZEPA camp. N126 -Jurowce (dom pod bykiem), ☎42-33-12.
37866

PRZYCZEPA camping N-126 (1990), ☎612-016.
37772

PRZYCZEPA D-50, Jelcz 3W317. Klepacki, Knyszyn, Grodzieńska 111.
37737

PRZYCZEPĘ 10 t oplandekowaną, stan dobry, ☎(0-878)18-422, 18-531, 18-619.
36811

PRZYCZEPKI samochodowe, produkcja -sprzedaż. Sokółka, Targowa 6, ☎(0-85)11-24-47.
34754

RENAULT 21GTD -tanio, ☎326-598, 326-562.
37492

RENAULT cito (1991), rejestracja (1992), 180 mln. ☎612-879.
37890

SAMARA (1987), 1300, 5-biegowa. ☎520-103.
37893

SAMARA 1991, 3-drzwi. ☎(0-90)262-644.
37748

SIEDZENIA do mikrobusa. ☎(0-85)54-64-76.
37736

SILNIK Mercedesa 200D, żuka S-21po remoncie sprzedam, ☎(0-87)66-43-47.
37637

SKLEP "BENDIKS", rozruszniki, alternatory. Warszawska 21/202, ☎435-737.
33766

SKODA 105L (1988). ☎43-12-06.
37902

SKODA 135L (1991 listopad), czerwona, 135 mln. 60tys/km. ☎53-70-60.
37892

SPRZEDAM części kadett (1988). ☎(0-86)760-206.
37092

SPRZEDAM stara 28, silnik 200, most 200. ☎15-10-67, (090)265-729.
37891

SPRZEDAM tanio cinquecento 700 (1995), przebieg 14.000 km, zielony metalik, ☎(0-119)24-43.
37530

SPRZEDAM tatrę 148, ciągnik siodłowy z naczepą 16 t, ☎437-766 wieczorem.
37972

SPRZEDAŻ części do aut zachodnich, ☎612-523.
36187

STAR 1142, mercedes 406, autolaweta. Zambrów, ☎71-39-05.
37930

STAR 200 oplandekowany (1981), kabina (1989) ze wspomaganiem -sprzedam, ☎(0-87)66-39-60.
37790

STAR leiland; Olecko, ☎(0-116)66-23.
37524

TOYOTA carina 1.6 (1993). ☎(0-90)265-446.
37745

TOYOTA carina 1.6 (1995). ☎(0-90)265-446.
37746

TOYOTA carina E2.0GLi. Łapy, ☎15-36-79.
37742

UAZ (1989), naczepa (1986). ☎320-597.
37741

URSUS 355 (1991). Hajnówka, ☎(0-835)29-03.
37898

VOLKSWAGEN bus LT35, diesel 2.500 (1988), ☎(0-86)75-47-43.
37812

VOLKSWAGEN golf III 1.8 benz. (1992), 26.000,-, ☎090265856.
37529

VOLKSWAGEN sirocco stan dobry, ☎(0-85)556-263.
37283

VW golf 1,6i (1990/91). (090)22-59-67.
37901

VW golf II (1986), ☎(0-86)727-173.
37654

VW golf II (1987), ☎(0-117)710-19.
37453

VW golf III -fotele przednie, ☎(0-85)52-40-30.
37766

VW jetta 16D (1991). ☎(0-90)22-59-67.
37900

VW passat (1982) -tanio, ☎546-341.
37711

WARTBURG (1978), Rogale Wielkie 21, Skarżyn.
37938

WARTBURG (1983), przyczepkę "Błysk", krajzegę. ☎739-443 po 17.00.
37962

WARTBURG 1.3 combi (1990). ☎754-312.
37899

WARTBURG golf (1989). Suwałki, ☎(0-87)66-33-71.
37640

WIDLAK RAK-3A, Knyszyn, Starodworna 18.
37731

WOŁGA (1988). Łomża, ☎(0-86)16-65-72.
37532

ŻUK (1988), (1989) stan bdb, ☎(0-86)717-434.
37811

ŻUKA skrzyniowego z silnikiem do remontu, Kiersnowski Tadeusz, Puchały Stare 17, gm. Brańsk.
37576

❑ NAPRAWY

AUTOHOLOWANIE. ☎762-059.
36543

BLACHARSTWO i Lakiernictwo -solidność i gwarancja domeną "ZIBI", ☎18-66-77.
37944

KATALIZATORY, amortyzatory, tłumiki, naprawa, wymiana, sprzedaż. ☎751-625.
32476

PEŁNA fachowość w naprawach samochodów.Przedsiębiorstwo "ZIBI". ☎18-66-77.
37946

ROZRUSZNIKI, ALTERNATORY, części do nich -kupisz, naprawisz. Białystok, Blokowa 29, 531-431.
35520

❑ AUTOALARMY

"ALAR" -alarmy, autoalarmy Prestige, immobilisery, Tytan -Lock, ☎44-66-00.
37547

AUTOALARMY. Gedymina 19, ☎76-10-98.
37672

ZAKŁAD Najwyższego Zaufania -inż. Sosnowski -Gedymina 21.
36300

❑ INNE

FORD -części zamienne, Broniewskiego 4, 514-369.
30616

ŁAWETY -wypożyczalnia, ☎320-996.
37781

WYPOŻYCZALNIA samochodów. Suwałki, ☎(0-90)26-58-49.
36169

919 Super TAXI
OFERUJEMY USŁUGI
☆ samochodami najlepszych marek zachodnich
☆ samochodami dostawczymi i ciężarowymi
☆ holowanie samochodów i pomoc drogowa
☆ zakupy całodobowe na telefon
Zapraszamy do korzystania z naszych usług
toxi 4

BIZNES

"(O-85)325-681, 327-743, 751-583". Biuro Rzeczoznawcy, Warszawska 40.
34405

"085-325-681", RZECZOZNAWCY...
22758

"BIPAT" wynalazki, wzory, konkurencja, ☎322-715.
36911

"BIPAT" znaki firmowe, ochrona, ☎322-715.
36914

BALON hel, dekoracje, fajerwerki, ☎325-801.
35816

FIRMA "ROLTEX" Ełk posiada wolną powierzchnię magazynową i produkcyjną (może być spożywcza) 1000 mkw. z pomieszczeniami biurowo -socjalnymi w centrum miasta. Oczekujemy propozycji współpracy, ☎(087)10-44-56, po 15.00 (0-87)10-13-57.
37684

LOMBARD, Żabia 18/1, ☎445-212.
36921

SPRZEDAM aktualnie czynny zakład krawiecki w Czarnej Białostockiej. Pomieszczenia wynajmowane, załoga 7 osób, ☎102-355; ☎(0-22)408-855 -wieczorem.
37802

SPRZEDAM komplet maszyn do produkcji łubianek. Łomża, ☎18-02-26 po godz. 16.00.
37583

WYPOŻYCZALNIĘ kaset wideo z miejscem sprzedam, ☎76-14-66 po 20.00.
36931

ZAMRAŻARKĘ do sprzedaży lodów gałkowych sprzedam, ☎76-14-66 po 20.00.
36932

UBEZPIECZENIA

"(O-85)325-681-TUK": 50USD/rok -koszty leczenia +NNW, cały świat.
34409

"(O-85)325-681-TUK": 0,7%/rok -mieszkanie, 0,12%/rok -dom, 0,2%/rok -OC...
34411

"(O-85)327-743-TUK": bonifikaty /kontynuacje. Białystok, ul. Warszawska 40.
34413

NAUKA

KURSY komputerowe, ☎422-003.
37026

MŁODZIEŻOWE obozy językowe, Anglia, k.Londynu. Szkoła średenia w USA, wiza. Studia w USA, wiza, zezwolenie na pracę. Stowarzyszenie Promocji Przedsiębiorczości, ☎75-36-35 (9.00 -16.00).

KOMPUTEROWE KURSY już od 75 zł
* Podstawy obsługi PC,
* Edytory tekstu,
* Arkusze kalkulacyjne,
* Księgowość,
* Administrowanie siecią NOVELL
* inna tematyka - na życzenie.
13286
ZNIŻKI DLA MŁODZIEŻY!
CENTRUM INFORMATYKI ZETO BIAŁYSTOK
Białystok, ul. Skorupska 9
☎ (085) 416-858
w. 223, 262, 272, 220

ZAOCZNE Studium Ekonomiczne w Białymstoku, Jurowiecka 33 ogłasza nabór uczniów na rok szkolny 1996/97. Szkoła posiada uprawnienia szkoły publicznej. ☎76-18-62.
37801
36309

TURYSTYKA

"BIACOMEX", Legionowa 9/1, ☎44-16-58, ☎42-49-05. Najtańsze bilety lotnicze -cały świat.
37662

"BIACOMEX", ☎44-16-58, ☎42-49-05, 42-84-88, 42-40-53, 618-362. Wynajem autokarów marki "Jelcz" i "Volvo".
37663

ATRAKCYJNY obóz młodzieżowy, Sawona, zwiedzanie Riwiery Francuskiej. Kolonie, wczasy. ☎445-467.
37671

BIURO Podróży "KRZYŚ" Ełk, ul. Mickiewicza 1A, ☎(0-87)10-23-54 oferuje wynajem Busa 9-cio osobowego i autokarów na różne okazje.
37835

CZARTER jachtów, ☎327-328 wew. 240.
37606

DRUSKIENNIKI -BIAL-TUR, Krakowska 17, ☎42-43-51, 44-52-52.
37800

FRANKFURT, Kassel, Mainz, Darmstadt. ☎(0-85)54-64-76.
37195

FRANKFURT -Augustów, ☎(0119) 50-40.
36423

GRAJEWO -Frankfurt w każdy piątek. ☎(086-72)36-20, (086-72)75-42.
35902

KAJAKI Z-0S łodzie wędkarskie 4-os. Producent, ☎(0-119)46758.
37056

ORBIS Giżycko ☎(0-878)35-98, 31-50. Międzynarodowe przewozy autokarowe do 70 miast w Europie, Wizy do pracy do Niemiec.
34217

PIELGRZYMKA do Wilna. "AS". ☎436-304.
36395

ROYAL: ☎44-50-50, ☎42-32-71, Pałanga, Druskienniki.
37702

SUPER Oferta - wakacje '96, Royal, Lipowa 12, ☎44-55-22, ☎44-37-29.
37703

TANIE obozy, kolonie. "AS". ☎436-304.
36394

USA, ☎0-89/273-007.
35736

WCZASY krajowe, obozy młodzieżowe, kolonie BPUSB, ☎(0-85)542-452.
35700

☎54-55-44 -Wynajem Mikrobusów Ford Transit.
34098

ZAKUPY

❑ SKLEPY

ANTENY satelitarne, naziemne, telefony, domofony, alarmy. "AVAL" Białystok, Kozłowa 4, ☎517-656.
35242

CENTRUM Spawalnictwa urządzenia, narzędzia, spoiwa. Szczeliwa - płyty, sznury, armatura przemysłowa "SPAWTECH", Sowlańska 40, ☎(0-85)437-312 (8.00 -16.00).
3548

DODATKI krawieckie. Sklep "DAPIRO", Brukowa 26.
31113

KOSIARKI trawnikowe -Zwycięstwa 47, ☎52-34-52.
37673

KOSY spalinowe, -Zwycięstwa 47, ☎52-34-52.
37675

MASZYNY krawieckie (przemysłowe), nowe i używane. Olsztyn, tel. (0-89)279-084, 279-308.
24168

MEBLE "Madom", Antoniuk Fabryczny 34, Białystok, ☎54-18-81.
32483

MEBLE "Madom", Św.Rocha 21A, Białystok, ☎44-60-30, 42-57-92.
32508

ORYGINALNE meble zachodnie. Warszawska 32.
35956

PIŁY spalinowe, -Zwycięstwa 47, ☎52-34-52.
37674

PODŁOGI szwedzkie już od 34 zł/mkw. "DIAMETT" Ełk, Wojska Polskiego 29.
37292

PRZYGRANICZNE centrum handlowe -najtańsze meble w województwie, Sokółka, Broniewskiego.
37047

SKLEP Motoryzacyjny, części krajowe -Jaracza 12, ☎755-069.
31597

TANIE meble, obciąganie guzików, nabijanie nap. Malmeda 7, ☎436-260.
36503

❑ HURTOWNIE

"DĄB" -Łomża, Wojska Polskiego 149 -zaprasza: wyroby z drewna.
37641

"REXBUD", Suwałki, ☎(0-87)67-91-11. Sklejka. Płyta pilśniowa, wiórowa.
34138

"ŻYWIEC TRADE", ☎539-040, 539-171.
37553

BANCOL -od 18,20 zł Radomir. 18-220 Czyżew, ☎(0-86)755-237.
37261

JEANS: spodnie, spódniczki -dziecięce, damskie, męskie. Zwycięstwa 8B, ☎518-449.
37423

MEBLE sklepowe magazynowe, ☎423-671 wew. 399.
37555

NAKRĘTKI na słoje, ☎437-585.
37346

OPAKOWANIA JEDNORAZOWE *Handlowa 7, ☎423-671 w. 342 *Św. Rocha 10, lok. 3, ☎446-440.
36938

POŚCIEL biała, drelich -HURT, ☎511-305wew.5.
35938

PRODUCENT gwoździ. Kujawska 67, ☎433-973.
36912

RĘKAWICE robocze 1,60-zł (netto), ☎511-305wew.5.
37073

POMPY C.O.
HYDROFORY
TERMITECH S.C.
BIAŁYSTOK, UL. TOWAROWA 2B
TEL. 324-342, FAX 323-974
13035

RUSZTOWANIA budowlane (producent), ☎753-293, 090-265-825.
32368

SKARTEX, ul. Fabryczna 2A, ☎(0-85)751-686. Rajstopy, skarpety.
34966

SKARTEX, ul. Fabryczna 2A, ☎(0-85)751-686. Biustonosze, bielizna.
34971

SZUKAM importera producenta butów, ☎(0-86)760-032. 37387

SZUKAM producenta, importera odzieży. ☎(0-86)760-206. 37093

ŚRODKI ochrony roślin. Hurt -detal. Czyżew, Nowa 6, ☎(0-86)755-237. 37256

TOREBKI włoskie, ☎(0117)727-46. 37735

ZAKŁAD Produkcji Łubianek oferuje łubianki. Łomża, ☎(0-86)16-29-20. 37855

ZDROWIE

APARATY słuchowe, Krakowska 5, ☎422-268. 36905

GABINET Stomatologiczny "Prodent", Kilińskiego 9, Rejestracja, ☎41-66-58. 36703

GASTROLOGICZNY Gabinet, Mickiewicza 27, ☎323-047. USG, endoskopia. 34974

GINEKOLOG -USG, Zamenhofa 1, 32-32-02, codziennie (12.00-18.00). 32228

MEDIN bezoperacyjne leczenie kamicy żółciowej, nerkowej, prostaty, hemoroidów. Białystok, 422-268. 36902

NEUROLOG Dziecięcy "KONSYLIUM", ☎420-433. 36926

PRZYCHODNIA STOMATOLOGICZNA. Stomatologia zachowawcza, protetyka. Lipowa 23, ☎42-64-01. 35335

PSYCHIATRA Choroszucha, Świętojańska 17/1, codziennie, tel. 327-735. 31744

SOCZEWKI kontaktowe, płyny dezynfekcyjne. Krakowska 5, ☎422-268. 36903

TESTY uczuleniowe -odczulanie homeopatyczne, ☎(0-86)760-230 Szepietowo wieczorem. 35098

USG Zamenhofa 1, Rejestracja ☎32-32-02, codziennie (8.00 -18.00). 32231

USUWANIE zmarszczek -ostrzykiwanie kolagenem, Białystok, ☎427-467. 35099

USUWANIE zmarszczek -ostrzykiwanie kolagenem, Olsztyn, ☎412-716. 35102

ROLNICTWO

❒ SPRZEDAM

"ANNA", C-360", ☎562 Brańsk. 37533

"ANNA" Z-664 (sezon), Przetrząsacz Z-234. ☎185-420, (9.00-15.00), Czajkowski. 37771

11-HA nad jeziorem lub na działki w Golubkach, ☎(0-116)66-23. 37523

BIZON U-914 U-1201, sieczkarnia, Petkus. Witkowski, Świdry k.Białej Piskiej. 37646

C-360, stan bardzo dobry, ☎(0-87)10-94-83. 37795

C-360-3P (1982) stan bdb, ☎437-390. 37964

C-360-3P (1990), 14.500,-, T-25 (1985), 7.400,-. Kruszewo Brodowo 65, gm. Sokołowo. 37732

C-4011. Informacja, ☎(0-85)449-164. 37550

DZIAŁKI -tanio. Cegielnia Koplany -sklep. 37135

FIRMA sprzeda ciągnik Ursus C-360 (1982), cena 10.500,00,-, dwie używane prasy wysokiego zgniotu, rosyjskie, cena 5.00,00,- szt. ☎(0-85)42-88-07, 42-89-44. 37685

GOSPODARSTWO 2,69 ha, zabudowania, dom. Zblutowo 19, koło Moniek. 37538

KLACZ. ☎15-11-03 37955

KOMBAJN "Anna", "Anna 2". Jankowski Henryk, Kałęczyn, gm. Rutki. 37552

KOMBAJN "Karlik" stan b. dobry, Duchny 13. 37874

KOMBAJN Z056, tel. (0-87)150476. 37652

KOMBAJN Z058 "Rekord", ☎(0-87)158146, (0-87) 151379 po 20.00. 37651

KOMBAJN zbożowy (1984), ☎(0-86)78-37-41 do 18.00, od 19.00 ☎(0-86)78-26-46. 37876

KOPACZKĘ ciągnikową stan bdb. Małachowski Piotr, Zaszków 23, gm. Nur. 37909

KOPARKO-SPYCHARKĘ KSH45A. Tel. 104 Jaświły. 37789

LTZ 55A z przednim napędem (1993), Pisz, ☎(0-117)305-86. 37783

MASZYNY rolnicze, Komis, Ełk, Suwalska 64, ☎(0-87)10-13-21. 34311

OPRYSKIWACZ 400l, ☎(0-85)557-234 -wieczorem. 37282

OTRĘBY pszenne -"TAR" Grajewo, ☎(08672)42-04. 37364

PASSAT combi 1,8i, czarny (1992), ☎437-391. 37879

PŁUG 2, 3-skibowy. Wasilków, Wiewiórcza 7. 37816

POLONEZ Truck 1,9D (1994) Pisz, ☎(0-117)342-44 po 20.00. 37784

PRASY najtaniej Agrosz, Wysokie Mazowieckie, Zambrowska 8, ☎(086)752286. 37644

PRASY Welger Ap-41, Ap-45, belująca, Clas. Mierucie 24 k/Grajewa. 37676

PRZEDNI napęd, HL-8011, p-pa Kirowiec, Witkowski, Świdry k.Białej Piskiej. 37647

ROZRZUTNIK jednoosiowy wyremontowany, Ełk, ☎(0-87)10-32-91. 37363

SAMOZBIERAJĄCĄ (1990) T-050/1, Mońki, ☎16-21-14. 37522

SCHŁADZARKĘ do mleka 60 l, pługi czteroskibowe, podbieracz do Bizona, ☎(0-86)760-774. 37830

SNOPOWIĄZAŁKĘ, grabiarko -przewracarkę, ☎196-506 -wieczorem. 37496

SPRZEDAM prasę Z-224. Kol. Pogorzałki 33, gm. Kobylin Borzymy. 37717

SPRZEDAM przyczepę ciągnikową produkcji radzieckiej, rok 1992. Łomża, Piaski 13, ☎18-63-69. 37840

SPRZEDAM używany Bizon Ursus, ☎(0-61) 146-274. 35241

WIĄZAŁKĘ st. bd. -tanio, Bystry 3, gm. Rutki. 37878

ZETOR-72-11. Budziszewo 10, Zaręby Kościelne. 36964

ZETOR 72-11 (1985), stan bardzo dobry sprzedam, ☎(0-87)67-24-61. 37111

ZWIERZĘTA

DOBERMANY, szczenięta, czarne. ☎521-942. 37817

GROENENDAELE (obronne) bassety -rodowodowe, ☎(0-89)27-35-07. 37705

KROWĘ mleczną -kupię, ☎42-52-62. 37852

ODDAM boksera, ☎(0-87)10-23-59. 37699

ODDAM małe kotki (czarne), ☎320-913. 37976

ROTTWEILER, piesek 2,5 miesiąca, rodzice rodowodowi -sprzedam, Pisz, ☎(0-117)34-731. 37347

ROTTWEILERY szczepione, szczenięta. Zambrów, ☎(0-86)71-26-00. 36874

SPRZEDAM szczenięta dobermany. ☎(0-86)180-334. 37444

RÓŻNE

❒ KUPIĘ

AGREGAT prądotwórczy do 4KW. ☎416-590. 37431

BARAKOWÓZ, camping, przyczepę. (0-85)441-561, (0-85)521-391. 37979

KAJAK składany. ☎(0-85)441-561, (0-85)521-391. 37973

KUPIĘ stare stoły bilardowe, ☎(0-86)78-51-80. 37681

MAŁĄ lodówkę Suwałki ☎(0-87)66-79-26 -wieczorem. 37635

SIODŁO, Rogale Wielkie, 12-205 Skarżyn. 37936

ŚWIADECTWA udziałowe zdecydowanie, ☎44-82-47. 36805

WIELOPIŁĘ, trak dwutarczowy -używane, ☎(0-87)16-29-38. 37112

WÓZEK widłakowy spalinowy w dobrym stanie, Siemiatycze, ☎55-43-11w.53 po 20.00. 37806

❒ SPRZEDAM

"SEBASTIAN", KOPERNIKA 40, ☎42-33-12 OFERUJE: LAMPY OWADOBÓJCZE, CB RADIO, ANTY-RADARY. 34689

AMERYKAŃSKI górski rower (nowy). ☎326-208. 37595

AMIGA 500 -osprzęt. Grajewo, ☎(08672)37-14. 37722

CYKLINIARKĘ, ☎(0-8672) 44-05. 37679

CYKLINIARKĘ, ☎618-031 po 18.00. 37919

DREWNO opałowe, ☎618-981. 37851

DREWNO opałowe. ☎323-095. 37819

DYLE i deski na dom, ☎619-284 (10.00 -14.00). 37680

HEBLARKA do podłóg, ☎(0-87)10-23-59. 37697

KAMERĘ Sony TR-330, Suwałki, ☎(0-87)67-27-58. 37638

KAMERĘ VHS panasonic M-7, ☎613-068. 37689

LAS -sosna, ☎(0-86)71-43-88 od 14.00 do 16.00. 37593

LAS brzozowy 1,50 ha, dmuchawa (siano). ☎185-420, (9.00-15.00), Czajkowski. 37767

MASZYNY stolarskie sprzedam, Suwałki, ☎(0-87)66-68-40. 36771

MTZ-82, 1991, stan bardzo dobry. Gosiewski Tomasz, Grzymały 5, 18-300 Zambrów. 37596

MTZ-82 przedni napęd (1987). Obrońców Miasta 50, Wysokie Mazowieckie. 37895

NAMIOT, ☎519-452. 37907

NOWY piec, wentylator suszarni tytoniu. Przystawka 23, gm. Janów. 37869

OBRABIARKA trójstronna - drewno. Grajewo, ☎(08672)27-70. 37677

ODDAM budynek z cegły do rozbiórki, ☎ (0-8672)22-69. 37960

PARKIET -producent. ☎753-662. 35680

PIEC co ☎(0-86)166-659. 37849

POLIETYLEN HDPE LDPE. Tel/fax 0-89 84-81-41. 37052

PRALKA automatyczna - bardzo tanio, ☎(08672)37-14. 37723

PRZYCZEPĘ do siana, bryczkę na drewnianych kołach. Grajewo, ☎(0-8672)24-20. 37721

REGAŁ "Puszcza" z szafą. ☎41-34-25. 37761

RUSZTOWANIA ramowo-rurowe, ☎(0-86)713-894 wieczorem. 37808

SEPTIFOS -do oczyszczania szamba, ☎411-958 37710

SILNIK 7,5 KW, ☎(0-87)10-23-59. 37698

SOFKĘ brązową 130 zł, ☎618-887. 37776

SOLARIA, ☎058 46-27-16. 36445

SPRZEDAM deskę dachową struganą dwustronnie również jako podłogowa gr. 25 mm 12 zł mkw., ☎(085) '0-65. 37744

SPRZEDAM kompletne urządzenia stomatologiczne, ☎75-34-23. 37150

SPRZEDAM piwiarnię. ☎420-902. 37884

SUKNIĘ ślubną -kolekcja włoska tanio, ☎(0119)46-758. 37054

SZALÓWKA świerkowa, tarcica sezonowana, ☎(0-85)515-371 wieczorem. 37692

ŚWIERK większą ilość, Stypułkowski Wiesław, Kapice Lipniki 5, 16-073 Jeżewo Stare, białostockie. 37923

TARCICĘ "50" na konstrukcję niedrogo sprzedam, ☎15-26-54. 37720

TELEFON bezprzewodowy (sekretarka) "Panasonic". ☎326-208. 37597

TRAK dwupiłowy, wielopiła, ☎(0-8672)20-99. 37678

TRAK tarczowy na 3 piły z posuwem, ☎(0-878)13-512. 37465

VIDEO firmy HITASHI, lodówka, segment pokojowy, 2 bojlery elektryczne, grzejniki elektryczne -tanio! Łomża, ☎160-533. 37858

WINDSURFING F2, ☎539-448. 37396

WINDSURFING F2, ☎539-448. 37903

WINDSURFINGI tanio, akcesoria, ☎619-198, 447-202. 37957

MATRYMONIALNE

"EDEN", Mikołajki, Okrężna 14, ☎0-90207176. 37622

"KOJARZER", Białystok 1, skrytka 117. 36928

CUDZOZIEMIEC pozna samotną kobietę do 65 lat, wzrost do 160 cm, dobrze zna jęz. polski, w celu towarzysko-matrymonialnym, ☎44-30-62. 37724

POLONEZY - LUBLIN

Ożarów

TWÓJ PARTNER W BIZNESIE

13614

TRUCK



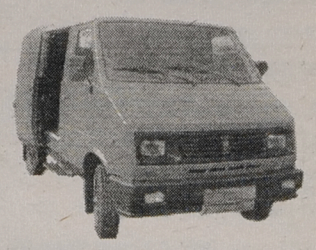

FORMALNOŚCI ZAŁATWIAMY W CIĄGU 1 DNIA

PEŁNA GAMA KOLORÓW, WERSJI I WYPOSAŻENIA

OZNAKOWANIE GRATIS
MONTAŻ ALARMU I WSZELKICH
ZABEZPIECZEŃ PRZED KRADZIEŻĄ
BARDZO KORZYSTNY PAKIET UBEZPIECZENIOWY
SPRZEDAŻ RATALNA, LEASING

ŻUK LUBLIN
NEXIA, TICO, ESPERO

Tec
AUTORYZOWANY DEALER
CENTRUM DAEWOO
MOTOR POLSKA
BIAŁYSTOK
ul.: I Armii WP 2A
tel./fax 752-488; 539-072

CENTRUM DAEWOO

Autoryzowany Dealer "AUTO SALON-KWIATKOWSKI"

❒ rewelacyjne warunki kredytowe
- I wpłata - 0%
- termin spłaty do 6 lat
- bez żyrantów
- oprocentowanie 12,5%
- możliwość pozostawienia samochodu w rozliczeniu



POLONEZY, NEXIA i ESPERO
OC i AUTOCASCO - za darmo!
Prezent na wakacje
Zapewniamy profesjonalny serwis i kartę stałego klienta

2,8% rocznie

AUTO SYSTEM FSO

Z A P R A S Z A M Y

Giżycko, ul. Kętrzyńskiego 12 a, tel. (0878) 55-44,
Ełk, ul. Kilińskiego 5, tel. (087) 10-81-11, 10-81-12,
Suwałki, ul. Noniewicza 93, tel. (087) 66-71-59

13489

FIMOT 19-300 Ełk, Regionalny dealer, ul. Słowackiego 11, tel./fax (0-87) 10-31-03, 10-48-40
oraz Augustów, tel. (0-119) 28-67 w. 16, fax (0-119) 20-57

DAEWOO - FSO INWESTOR LEASING

Żuk
FURGON
SKRZYNIOWY

LUBLIN
KONTENER
IZOTERMA

TRUCK
wszystkie typy

CITROËN C-15
CARGO - VAN

raty do 6 lat, leasing w rozliczeniu
przyjmujemy używane samochody

Te samochody będą twórcą Twojego Sukcesu

Montujemy: - radioodtwarzacze, autoalarmy "Silicon", instalację gazową BEDINI (z zachowaniem gwarancji).

Holowanie pojazdów przez całą dobę. Wykonujemy zabezpieczenia antykorozyjne.

Bonifikata 400,- Bezpłatne OC

13067

AKADEMIA ROLNICZO-TECHNICZNA
W OLSZTYNIE
Ośrodek Doskonalenia Kadr
RW NOT w Białymstoku

ogłasza nabór
na roczne STUDIUM PODYPLOMOWE
"SZACOWANIE NIERUCHOMOŚCI"

Warunki przyjęcia:
1. wykształcenie wyższe: techniczne, prawnicze, ekonomiczne
2. odpis dyplomu
3. przebieg pracy zawodowej
4. skierowanie z zakładu pracy (w przypadku osób skierowanych przez zakłady pracy)

Zgłoszenia należy składać pod adresem:
Ośrodek Doskonalenia Kadr RW NOT
w Białymstoku, ul. M.C. Skłodowskiej 2, pok. 113
w terminie do 15.09.1996r.
tel. 42-12-75

13497

TELEWIZJA

PROGRAM 1

6.00 Kawa czy herbata? – Kartka z kalendarza. ME w piłce nożnej Anglia '96
8.00 „Moda na sukces" – serial prod. USA
8.30 Wiadomości
8.40 Misiowe rysowanki – program wakacyjny dla najmłodszych
8.50 Teleferie – Lato z czarodziejem
9.10 „Kraina białych królów" – serial przygod. prod. czeskiej
10.05 „Bony" – serial sensac.-krym. prod. austr.-niem.-nowozel.
10.50 Miniatury – Marii Konopnickiej „Poezje wybrane"
11.00 Muzyczna Jedynka
11.30 Lato z Magazynem Notowań – Dzień w Dolinie Biebrzy
12.00 Wiadomości
12.10 Agrobiznes – rolniczy magazyn informacyjny
12.15 Lumen 2000 – program redakcji katolickiej
12.40 Co nowego? – Krzysztof Cwynar
13.00 Kino letnie: „Toto, Peppino i słodkie życie" – komedia prod. włoskiej
14.25 Dom przy Kościuszki 60 – reportaż
14.50 O drzewach i ogrodach – Wilanów
14.55 Historia Polskiego Radia – serial dok.
15.15 Swego nie znacie... Katalog zabytków – Wrocław – Aula Leopoldina
15.30 „Moda na sukces" – serial prod. USA
15.50 Program dnia
16.00 Szkoła życia – Komandosi nadziei
16.25 Dla młodych widzów: Raj
16.45 Kartka z kalendarza
16.55 Studio Sport – Półfinał ME w piłce nożnej (I połowa)
17.50 Teleexpress
18.00 Studio Sport – Półfinał ME w piłce nożnej (II połowa)
19.00 Wieczorynka – „Madeline" – „Madeline w Orient Expressie"
19.30 Wiadomości
20.10 „Zbrodnie w China Lake" – dramat sensac. prod. USA
21.40 Puls dnia – program publicystyczny
21.55 Opole '96 – studio festiwalowe
22.10 Mam prawo – program o tematyce prawnej
22.45 „Szpiedzy" – serial dok. prod. USA
23.10 Wiadomości
23.20 „Szybko pocałuj mnie" – film fab. prod. franc.
0.35 Siódemka w Jedynce: Współczesne kino – Eric Rohmer – film dok.

PROGRAM 2

7.00 Panorama
7.10 Sport telegram – przegląd najważniejszych wydarzeń sportowych
7.15 Wakacyjne muzykowanie – Muzyczne nowości Dwójki
7.40 Akademia Zdrowia Dwójki – program sportowo-rekreacyjny – Audiotele 0-70055666
8.00 Program lokalny
8.30 Słoneczne lato Dwójki
8.35 „Beztroskie dni" – serial prod. USA
9.00 Transmisja obrad Sejmu
13.00 Panorama
14.55 Powitanie
15.00 „Tysiąc mil żeglugi z Willym Fogiem" „Poławiacze pereł" – serial anim. prod. hiszp.
15.25 Akademia Zdrowia Dwójki – program sportowo-rekreacyjny
15.35 Zwierzęta wokół nas – Podaj łapę
16.00 „W szpitalu wielkim jak świat": „Dom" – film dok.
16.35 5x5 – Wygrajmy razem. Audiotele: 0-70035217
17.05 „Zmiennicy": „Dziewczyna do bicia" – serial prod. TVP
18.00 Panorama
18.10 Program lokalny
19.05 Jeden z dziesięciu – teleturniej – Audiotele 0-70075800
19.30 Paragon – teleturniej Wojciecha Pijanowskiego
20.00 Ekspres reporterów – program pod redakcją Blanki Danilewicz
20.25 Studio Sport – Mistrzostwa Europy w piłce nożnej – Anglia '96
22.30 Panorama
23.00 „Beniowski – Jubileusz 50-lecia PWST w Krakowie" – program artystyczny
24.00 Panorama
0.05 „Beniowski – Jubileusz 50-lecia PWST w Krakowie" – program artystyczny

POLSAT

Informacje – 16.00, 18.45, 19.50, 22.00
7.00 Dzień dobry z Polsatem; 7.55 Poranne informacje; 8.00 Polityczne graffiti; 8.15 Klub Fitness Woman; 8.30 „Jonny Quest" – ser. anim. dla dzieci; 9.00 „Drużyna A" – amerykański serial sensacyjny; 10.00 „Dallas" – ameryk. ser. obycz.; 11.00 Disco Relax – progr. muz.; 12.00 „Zakazane piosenki" – film fab. prod. polskiej; 13.30 Klips Klaps – najmłodsza lista przebojów; 14.00 Miss Telewizji – program rozrywkowy; 14.30 Twój lekarz – magazyn medyczny; 15.00 Halo Gra!My; 15.20 Ye! Ye! Ye! – program muzyczny dla dzieci; 15.30 Czarodziejka z księżyca – serial anim. dla dzieci; 16.00 Informacje; 16.15 Link Journal – mag. mody; 16.45 Grace w opałach – serial komediowy; 17.15 Kalambury – program rozrywkowy; 17.45 Letnie Studio Polsatu, czyli „Fan TV" oraz „Trzy kwadraty"; 18.15 „Mamuśki" – amerykański serial komediowy; 18.45 „McGyver" – ameryk. ser. sensac.; 19.40 Losowanie LOTTO; 19.50 Informacje; 20.05 „One West Waikiki" – serial ameryk.; 21.00 „Ulice San Francisco" – serial prod. USA; 21.50 Polityczne graffiti; 22.00 Informacje i biznes informacje; 22.25 „Adam-12" – sensac. serial USA; 22.50 Motowiadomości – magazyn motoryzacyjny; 23.20 Ring – magazyn publicystyczny; 23.35 Na każdy temat – talk show; 0.35 Kalambury – program rozrywkowy; 1.00 Letnie Studio Polsatu, czyli „Fan TV" oraz „Trzy kwadraty"; 1.30 Halo Gra!My

POLONIA

7.00 Panorama; 7.10 Sport telegram; 7.15 „Augusta Zamoyskiego odkrywanie sztuki"; 7.45 „Wyprawa pod podszewkę Alp" – film podróżniczy Jana Jakuba Kolskiego; 8.15 Przegląd prasy polonijnej; 8.30 Wiadomości; 8.40 Program dnia; 8.45 Historia; 9.15 Banda Rudego Pająka: Wielka akcja – serial dla młodych widzów; 9.45 Krzyżówka szczęścia – teleturniej; 10.15 Punkt widzenia – serial prod. polskiej; 11.15 Przegląd publicystyczny; 12.15 Recitale, recitale: Bożena Krzyżanowska; 12.45 „W rajskim ogrodzie"; 13.00 Wiadomości; 13.10 Program dnia; 13.15 „Zielona ziemia" – film fab. prod. polskiej; 14.15 „MdM, czyli Mann do Materny, Materna do Manna" – program publicystyczno-rozrywkowy; 14.40 „Artysta czasu jesieni – Czesław Rzepiński"; 15.00 Panorama; 15.20 Mistrzowie; 15.40 Program dnia; 15.45 „Ostatnia księga przyrody Włodzimierza Puchalskiego" – film przyrodniczy; 16.15 Uczmy się polskiego – Lekcja 7: „Szpital w domu"; 16.50 Gość TV Polonia; 17.05 Kraków 2000 – Jubileusz „Piwnicy pod Baranami"; 17.20 „Polskie ABC" – program dla dzieci; 17.50 „Krzyżówka szczęścia" – teleturniej; 18.20 Lektury satelity: „Odludki i poeta"; 19.20 Dobranocka: „Lis Leon"; 19.30 Wiadomości; 20.05 Komedianci: „Kraftówna komediantka w podróży"; 21.00 Ballady: śpiewa Józef Kondrat; 21.30 Premiery satelity: „Koniec gry" – film fab. prod. polskiej; 22.50 Program na czwartek; 22.55 „Opowiadania w Dur i Moll"; 23.20 „Zawód reżyser, czyli dwudziestolecie Wydziału Reżyserii Krakowskiej PWST"; 23.50 Filharmonia młodych: „U progu kariery: Marian Sobula – pianista"; 0.10 „Chłopcy" – reportaż; 0.30 Panorama

POLONIA 1

6.00 T & T – serial; 6.50 Sportsworld; 7.20 Pełnym gazem – magazyn motor.; 7.45 Teleshop; 8.10 Seriale anim. dla dzieci; 9.45 Stellina – serial obycz. prod. włoskiej; 11.05 Zbuntowana – serial; 11.45 Kosmiczne łowy – film sf. USA; 13.35 Teleshop; 13.45 Satelite – program muz.; 16.00 Seriale anim. dla dzieci; 17.45 Stellina – serial; 19.15 Zbuntowana – serial; 20.00 Wieczór sentymentalny: Serce matki – włoski dramat obycz.; 21.50 W domu – magazyn; 22.20 T & T – serial; 22.50 1 + 10 – serial prod. USA; 24.00 Satelite – magazyn muzyczny; 1.50 Disco Polo – magazyn muz.

EUROSPORT

8.30 Sky Surfing; 9.00 Triathlon: PŚ w Paryżu; 10.00 Piłka nożna: ME w Angli ćwierćfinały; 12.00 Droga do Atlanty – magazyn; 12.30 Lekkoatletyka: GP IAAF w Helsinkach; 14.00 Triathlon: Zawody Ironman w Lazarote; 15.00 Automobilizm: Europa Truck Trial; 16.00 Piłka nożna: ME w Anglii ćwierćfinały; 17.00 Magazyn sportów motorowych; 18.30 Magazyn Formuły 1; 19.00 Piłka nożna: ME w Anglii ćwierćfinały; 20.30 Kulturystyka: ME w Rumunii; 21.30 Automobilizm: Wyścigi ciężarówek w Mantrop Park; 22.00 Piłka nożna: ME w Anglii ćwierćfinały; 1.00 Droga do Atlanty – magazyn

DSF

5.30 Programy poranne; 16.00 Piłka nożna. Mistrzostwa Europy; 16.30 Taniec. ME amatorów; 17.30 Magic Sports; 18.30 Sportowy quiz; 19.15 Piłkarski quiz; 20.00 LIVE Tenis. Wimbledon; 22.00 Wiadomości sportowe; 22.20 Żużel. Superliga; 22.30 Piłka nożna.Mistrzostwa Europy – 1. półfinał; 1.15 Reklama

ATV

18.00 Program dnia; 18.05 Namiętność – serial obycz.; 19.00 Rodzina Potwornickich – serial komediowy; 19.30 To i moto – magazyn motor.; 20.00 Ulice San Francisco – serial krym.; 21.00 Pogoda dla bogaczy – serial; 22.00 Program dnia; 22.05 Namiętność – serial obycz.; 23.00 Filmowe spotkania ze sztuką: Gdzie wiatr poniesie – film dok.; 23.25 Muzyka na każdą porę – magazyn muz.; 23.30 To jest kino – magazyn filmowy; 24.00 Wielka miłość Balzaka – polski serial hist.; 1.00 Niszcząca siła – serial dok.

TEATRY • KINA

Teatr Dramatyczny im. Al. Węgierki w Białymstoku – nieczynny.
Białostocki Teatr Lalek – nieczynny (przerwa urlopowa).

KINA W BIAŁYMSTOKU

„POKÓJ" – „Wampir w Brooklynie" (USA, l. 12), godz. 10.00, 15.00, 17.00, „Cena nadziei" (USA, l. 15), godz. 12.30, 19.15, „Pod presją" (USA, l. 15), godz. 13.00, 16.00, 19.00 (ostatnie dni).
„TON" – „Morderstwo pierwszego stopnia" (USA, l. 15), godz. 11.00, 15.30, 20.00, „Truposz" (USA, l. 15), godz. 13.15, 17.45.
„SYRENA" – „Power Rangers Film" (USA, b.o.), godz. 14.00, 18.00, „System" (USA, l. 15), godz. 16.00, 21.15, „Pestka" (pol., l. 15), godz. 19.45.
„FORUM" – „Skrawki życia" (USA, l. 15), godz. 13.30, „Przed egzekucją" (USA, l. 15), godz. 15.30, „Psychopata" (USA, l. 15), godz. 17.45, 20.00.
„KAMERA" – „Prezydent – miłość w Białym Domu" (USA, l. 15), godz. 16.00, 18.00.

KINA W WOJEWÓDZTWACH

BIAŁOSTOCKIM
Białowieża „Żubr" – „Babe – świnka z klasą" (USA, b.o.).
Bielsk Podlaski „Znicz" – „Dorwać małego" (USA, l. 12), „12 małp" (USA, l. 15).
Drohiczyn „Daniel" – „Rozważna i romantyczna" (USA, l. 15).
Sokółka „Sokół" – „Czysta gra" (USA, l. 15).

ŁOMŻYŃSKIM
Łomża „Millenium" – „Zagadka Powdera" (USA, l. 15), godz. 16.30, „Sabrina" (USA, l. 12), godz. 18.30, „12 małp" (USA, l. 15), godz. 20.30.
Kolno „Wrzos" – „Gorączka" (USA, l. 15).

SUWALSKIM
Suwałki „Bałtyk" – „Nixon" (USA, l. 15).
Augustów „Iskra" – „Pociąg z forsą" (USA, l. 15).
Bemowo Piskie „Wrzos" – „Kasyno" (USA, l. 18).
Ełk „Polonia" – „Dracula – wampiry bez zębów" (USA, l. 12).
Giżycko „Fala" – „Zostawić Las Vegas" (USA, l. 15), godz. 17.00, „Sabrina" (USA, l. 12), godz. 19.00.
Pisz „Stolica" – „Kosiarz umysłów 2" (USA, l. 12).

W RAZIE WYPADKU

Policja – tel. 997
Straż Pożarna – tel. 998
Pogotowie Gazowe – tel. 992
Pogotowie Ciepłownicze – tel. 993
Pogotowie Elektryczne – tel. 991
Pogotowie Techniczne Wodociągów – tel. 994
Informacja o usługach – tel. 951
Bank Informacji Gospodarczych – tel. 517-471.
Telefoniczna Agencja Informacyjna – tel. 44-63-45 (7)
Pomoc drogowa – tel. 96-37

SŁUŻBA ZDROWIA

W BIAŁYMSTOKU
Pogotowie Ratunkowe, ul. Poleska 89, tel. biura wezwań 970, 999, 524-192. **Informacja Pogotowia** tel. 422-222.
Ambulatorium Pogotowia, ul. Poleska 89
– Pediatryczne – czynne w dni robocze w godz. 19-7, w wolne soboty w godz. 15-7, w niedziele i święta w godz. 7-7.
– Internistyczne – czynne codziennie przez całą dobę.
– Stomatologiczne – czynne w dni robocze w godz. 19-7, w wolne soboty w godz. 15-7, w niedziele i święta w godz. 7-7.
Gabinety zabiegowe:
– Internistyczny dla dorosłych – czynny codziennie przez całą dobę.
Gabinet dla dzieci czynny w dni robocze w godz. 19-7, w wolne soboty w godz. 15-7, w niedziele i święta 7-7.
Ambulatorium Chirurgiczne dla dorosłych, ul. I. Białówny 11, tel.42-40-41.
Ambulatorium Chirurgii Dziecięcej, ul. Wołodyjowskiego 3a, tel. 42-59-60.
„Hospicjum" Dom Opatrzności Bożej, ul. Świętojańska 1c, tel. 415-607 – czynny przez całą dobę.
„Hospicjum Domowe", ul. Piotrkowska 2, tel. 421-000, godz. 15.00-17.00 (w dni robocze).

APTEKA (ostry dyżur)
ul. Lipowa 45, tel. 42-33-65, ul. Poleska 89, tel. 522-111, ul. Mickiewicza 27, tel. 323-024.

SZPITALE
DYŻURY CODZIENNE
Woj. Szpital Zespolony im. J. Śniadeckiego, ul. M. Skłodowskiej-Curie 25, tel. 42-16-21 do 26, 42-70-41– dyżuruje **rehabilitacja** oraz oddziały **dziecięce: chirurgia, reanimacja, laryngologia.**
Woj. Szpital Specjalistyczny im. K. Dłuskiego, ul. Żurawia 14 do godz. 15 tel. 327-570, 327-694, po godz. 15 tel. 323-593 dyżurują **oddziały: choroby płuc dzieci, sztucznej nerki, zakaźny dorosłych.**
Specjalistyczny Dermatologiczny ZOZ, ul. Św. Rocha 3, tel. 42-53-01, 42-02-08.
Regionalny Szpital Onkologiczny, ul. Ogrodowa 12, tel. 320-11.

OSTRE DYŻURY
W DNIU 26 VI 1996 r.
CHIRURGIA, REANIMACJA, WEWNĘTRZNY, LARYNGOLOGIA, OKULISTYKA, POŁOŻNICTWO – Państwowy Szpital Kliniczny im. J. Sztachelskiego, ul. M. Skłodowskiej-Curie 24, tel. 42-24-31 do 39, 42-36-13 do 16.
ODDZIAŁ GRUŹLICY, ZAKAŹNY DZIECIĘCY – Woj. Szpital Specjalistyczny im. K. Dłuskiego, ul. Żurawia 14 do godz. 15 tel. 327-570, 327-694, po godz. 15 tel. 323-593.tel. 412-952.
NEUROLOGIA – Specjalistyczny Psychiatryczny ZOZ, Choroszcz, tel. 42-70-51.
DZIECIĘCY WEWNĘTRZNY + NEUROLOGIA – Dziecięcy Szpital Kliniczny, ul. Waszyngtona 17, tel. 42-40-31.

W ŁOMŻY
Pogotowie Ratunkowe – tel. 999 oraz 16-38-55.
Pogotowie Chirurgiczne – Szosa Zambrowska 1/27 – czynne przez całą dobę.
Woj. Szpital Zespolony, ul. M. Skłodowskiej-Curie 1, tel. 16-24-01.
Apteka (ostry dyżur), ul. Dworna 35, tel. 16-32-44.

W SUWAŁKACH
Pogotowie Ratunkowe – tel. 999
Woj. Szpital Zespolony, ul. Szpitalna 60, tel. 67-25-46.
Szpital Miejski Zespołu Opieki Zdrowotnej, ul. Kościuszki 101, tel. 66-22-41.
Apteka (ostry dyżur), ul. Kościuszki 78, tel. 66-49-24.

TELEFONY ZAUFANIA

Białystok – tel.988, czynny codziennie w godz. 18-4.
Białystok – Telefon zaufania dla kobiet w ciąży i rodzin – 32-22-22.
Łomża – tel. 988, czynny w poniedziałki, środy i piątki w godz. 16.30 - 21.30.
Łomża – Telefon zaufania dla kobiet 16-45-53, poniedziałek, czwartek, godz. 21-24.
Suwałki – tel. 988, 67-49-41, czynne codziennie (oprócz sobót, niedziel i świąt) w godz. 18-6.

RADIO

PROGRAM I

0.07 Kalendarz radiowy; 0.12 Lista polskich przebojów; 0.17 Radio nocą: „Noc z nauką" – prow. A. Napiórkowska; 3.05 Muzyka przed świtem – aud. A. Arendt; 3.45 Muzyczny arsenał; 4.05 Muzyka przed świtem – aud. A. Arendt; 4.50 Muzyczne wycinanki; 5.07 Niezapomniane melodie; 5.15 Poranne rozmaitości rolnicze; 5.48 Gimnastyka; 5.58-8.30 Sygnały dnia; 6.30 Informacje w skrócie; 6.32 Przegląd prasy; 6.33 Informacje sportowe; 6.35 Informacje o przejściach granicznych; 6.57 Eko-Radio; 7.00 Dziennik poranny; 7.30 Informacje w skrócie; 7.45 KOS – konkurs; 8.00 Dziennik poranny; 8.30 Radio biznes; 9.00-11.55 **Lato z Radiem**; 11.55 Komunikaty; 12.00 Sygnał czasu i hejnał z wieży mariackiej z Krakowa; 12.06 Z kraju i ze świata – mag.; 12.28 Rolnicza antena; 12.40-16.00 Pasmo „... po hejnale"– prow. R. Jakubowski, w tym: 12.30, 13.30, 14.30 i 15.30 Radio kierowców; 16.00 Dziennik popołudniowy; 16.12 Aktualności; 16.45 Dziennik Radia Watykańskiego; 17.05 Przegląd dnia... Pięć po..., w tym: Lista polskich przebojów; 18.00 I połowa półfinałowego meczu Piłkarskich Mistrzostw Europy EURO '96; 18.50 Muzyka; 19.00 Z kraju i ze świata – mag.; 19.30 Radio dzieciom: „Miecz dla króla" – słuch. wg pow. T. H. White; 20.10 Echo – aud. J. Mróz; 20.30 W pracowniach polskich uczonych – aud. J. Kamińskiej; 20.40 Lekcja jęz. angielskiego BBC; 20.50 Lektury Jedynki: „Alchemik" wg pow. P. Coelho; 21.05 Komunikaty Totalizatora Sportowego; 21.06 Kronika sportowa; 21.30 Transmisja z półfinałowego meczu Piłkarskich Mistrzostw Europy EURO '96; 22.20 Wydarzenia dnia; 22.30 Komentarz dnia; 22.40 Cztery pory roku – wydanie wieczorne, w tym: Poezja z ducha muzyki poczęta; 23.05 Encyklopedia wielkich głosów – aud. E. i J. Łętowskich; 23.55 Myśli pod koniec dnia

PROGRAM III

0.05-6.00 Trójka pod księżycem; 4.30 Lektura na bezsenność: Jack Canfield, Mark Victor Hansen „Balsam dla dusz" – oprac. B. Grębeckiej; 6.00-9.00 Zapraszamy do Trójki; 6.15 Lekcja jęz. angielskiego; 7.07 i 8.05 Serwis sportowy; 8.45 Business news; 9.00-11.00 Każdy gra inaczej – prow. P. Kaczkowski; 9.15 PPR – Poranna Porcja Rozrywki; 9.30 Informator ekonomiczny; 10.10 PPR – Przedpołudniowa Porcja Rozrywki; 10.30 Aktualia kulturalne; 11.10 Puls Trójki – prow. B. Michniewicz; 11.55 Giełda Papierów Wartościowych; 12.05 W tonacji Trójki – prow. P. Kaczkowski; 13.05-16.00 Trójka na dwa głosy; 13.15 Powtórka z rozrywki; 13.50 Magazyn dla panów; 14.15 Muzyczna poczta UKF (1); 14.30 Lektury Trójki: Olga Tokarczuk „Prawiek i inne czasy" – oprac. A. Celmer-Zajączkowskiego; 14.40 Nowości muzyczne; 14.58 Komunikat o sytuacji na przejściach granicznych; 15.05 Serwis sportowy; 15.30 Bliżej Ziemi – fel. ekolog.; 15.35 Muzyczna poczta UKF (2); 16.00-19.00 Zapraszamy do Trójki; 18.05 Serwis sportowy; 19.05 BRUM – aud. P. Klatta; 20.05 Książka tygodnia: Aleksander Sołżenicyn „Krąg pierwszy" – oprac. H. Szopskiej; 20.15 Puls jazzu – aud. P. Brodowskiego; 21.05 Klub Trójki – prow. H. M. Giza; 22.05 Serwis sportowy; 22.10 Międzynarodowy Rok Mozartowski – suplement muzyczny. Aud. M. Pęcińskiej; 22.55 Lekcja jęz. angielskiego (powt.); 23.00 To był dzień; 23.30 Bluesełka – aud. S. Wierzcholskiego

RADIO BIAŁYSTOK

FM 72,68 72,8 100,2 MHz
PROGRAM REGIONALNY
Wiadomości Radia Białystok co godzinę; Wiadomości w skrócie: 5.30, 6.30, 7.30, 8.30, 14.30, 15.30, 16.30, 17.30; **Przegląd prasy**: 5.16, 6.22; **O tym się mówi**: 6.16, 6.45, 7.15, 7.40; **Informacje z przejść granicznych**: 5.15, 6.25, 8.53, 13.08, 15.08, 18.09; **Regionalne notowania walutowe**: 8.53, 11.08, 14.18; **Wiadomości z Giełdy**: 14.18.
5.00 FAKTY I MUZYKA (wiadomości co 30 min) – prow. W. Grzechowiak; 8.15 Zadzwoń do nas: **442-222**; **9.10 SPOTKANIA** – prow. W. Szymański; 9.12 Horoskop; 11.53 Język angielski; 13.08 Radio bezrobotnych – prow. B. Sawicki; 13.35 Muzyczny telefon; **14.00 FAKTY I MUZYKA** (wiadomości co 30 min) – prow. B. Ciruk; 16.15 Zadzwoń do nas: **442-222**; 18.10 Konkurs – Labirynt spadochroniarzy – porucznik Dorian; 18.30 Ukraińska Dumka – przyg. E. Ryżyk; 18.45 Pod znakiem Pogoni – aud. W. Prochowicza; 19.05 Na czwórce – magazyn dla kierowców – aud. M. Liberadzkiego; 19.35 Czas melomana – aud. M. Gajl; **20.05 MIXER** – muzyka dla wszystkich – oprac. K. Kurianiuk; 22.00 Reflektorem po świecie – program BBC; **23.05 NOCNA ORKIESTRA RADIA BIAŁYSTOK** – prow. Robert Konecko

RADIO Zet

65,99, 107,3 MHz
Wiadomości co godzinę całą dobę
Wiadomości co pół godziny: 6.00-17.00 Wiadomości co kwadrans: 6.00-9.00; Wiadomości sportowe: 6.08, 6.33, 7.09, 7.34, 8.07, 9.05; Wiadomości giełdowe: 11.57, 13.05, 14.05 4.00-6.00 Swit z Radiem Zet; 6.00-9.00 Poranek z Radiem Zet; 6.20, 9.40 Horoskop Dnia – Wojciech Jóźwiak; 6.50 Zapowiedzi TV; **7.40 Wiadomości gospodarcze Reutera**; 8.15 Gość Radia Zet; 8.50 Książki Czesława Apiecionka; 9.50 Ciekawostki Krecika; 10.10 Bulion Zet; 12.00 Wiadomości w południe – Małgorzata Łaszcz; 13.15 „Dzwonię do Pani... Pana" – program Janusza Weissa; 14.10 **Magazyn reporterów i zapowiedzi kulturalne**; 15.00 Wydarzenia dnia – Rafał Domański; 15.50 **Ciekawostki Krecika**; 16.10 **Hip Hop Zet – program Marzeny Chełminiak i Wojtka Jagielskiego;** 17.50 **Na krawędzi – najlepsi wykonawcy New Rock**; 18.10 **Majewiada** – program Szymona Majewskiego; 19.05 Komputerowa lista przebojów Radia Zet – tel. **0-700-73-000**; 20.15 **Na krawędzi – najlepsi wykonawcy New Rock;** 21.05 Klub Radia Zet – zaprasza Karolina Korwin-Piotrowska; 23.10 Noc z Radiem Zet.

RADIO AKADERA

FM 71,24
Wydarzenia: 0.00, 6.00, 7.00, 8.00, 9.00, 10.00, 11.00, 12.00, 13.00, 14.00, 15.00, 16.00, 17.00, 18.00, 19.00, 20.00, 21.00, 22.00, 23.00
Ogłoszenia: **od 7.15 do 20.15 co godzinę (tel. 422-415)**
6.05-12.00 Prezentuje Wojciech Kujałowicz: 6.15 Przegląd prasy lokalnej; 6.30 Informacje lokalne, komunikaty; 6.50 Halo, granica!; 7.30 Serwis lokalny; 7.45 Przegląd prasy lokalnej; 8.30 Informacje lokalne, komunikaty, sytuacja na przejściach granicznych, noc na służbie, kursy walut; 9.10 Horoskop; 9.30 Informacje lokalne, komunikaty, kursy walut, propozycje kulturalne na dziś; 9.45 Porady Prawnika; 10.00-15.00 Radiowy Piknik – prezentuje Krzysztof Sadowski; 10.30 Konkurs I (tel. 422-414); 11.30 Konkurs II; 12.30 Serwis lokalny, komunikaty, informacje z przejść granicznych (nowe); 13.10 Horoskop; 13.30 Aktualności; 13.45 Notowania Giełdy Papierów Waartościowych; 15.00-20.00 Popołudnie z Akaderą – prezentuje Andrzej Ryczkowski; 15.30 Konkurs I (tel. 422-414); 16.30 Serwis lokalny, kursy walut, informacje z przejść granicznych, propozycje kulturalne na dziś; 16.45 Porady Prawnika (powt. z godz. 9.45); 17.10 Horoskop; 17.30 Konkurs II ; 18.30 Aktualności; 19.30 Muzyczny Top Radia Akadera (głosowanie): 20.00-24.00 Szafa gra; 0.05-6.00 Nocny odlot

RADIO RMF/FM

Białystok 91,1 MHz
Łomża 91,5 MHz
Suwałki 89,0 MHz
Wiadomości co godzinę od 0.45
Giełda: 12.05, 14.05
Traffić: 6.26, 6.59, 7.26, 7.59, 8.26, 8.59, 14.26, 14.59, 15.26, 15.59, 16.26, 16.59
5.00 Rano Mogę Fruwać – pieczemy poranne tosty; 9.00 Radio materii i formy; 13.00 Relacje Migawki Flesze – rajd reporterów; 17.00 Rockujemy Muzykę Fantastyczną – gramy w rosyjską ruletkę; 19.45 Radio Muzyka Fakty – przegląd wydarzeń dnia; 21.45 Rock Metal Funky – zdejmujemy nocną koszulkę; 1.00 Rozterki Marzenia Fobie – nocne odloty

RADIO MARYJA

Białystok 104,70 MHz
Ełk 102,60 MHz
Łomża 104,00 MHz
Suwałki 107,90 MHz
Wiadomości: 2.00, 4.00, 5.00, 6.25, 8.25, 10.25, 12.25, 14.25, 18.25, 19.25
5.45 Rozpoczęcie programu; 6.00 Anioł Pański, Jutrznia; 6.30 Różaniec; 7.00 Msza św.; 7.45 W Rodzinie RADIA MARYJA; 8.00 Godzinki ku czci Niepokalanego Poczęcia NMP; 8.30 Katecheza z rozmowami telefonicznymi; 9.30 Czas pieśni; 9.50 Mogę, chcę pomóc; 10.00 Audycja dla dzieci; 10.30 Porady; 11.00 W Rodzinie RADIA MARYJA; 11.45 Medytacja; 12.00 Anioł Pański; 12.10 Spotkanie z Biblią; 12.30 Różaniec; 13.15 Radiogazeta; 13.45 Literatura; 14.00 Modlitwa Popołudniowa z Liturgii Godzin; 14.15 Czas dobrych nowin; 14.30 Mogę, chcę pomóc; 14.40 Muzyka mistrzów; 15.00 Koronka do Bożego Miłosierdzia; 15.15 Rozmowy nie dokończone; 16.00 W Rodzinie RADIA MARYJA; 16.15 Serwis informacyjny Radia Watykańskiego; 16.30 Telefoniczny koncert życzeń; 17.00 Katecheza z rozmowami telefonicznymi; 18.00 Anioł Pański, Nieszpory; 18.30 W nurcie nauczania Ojca Świętego Jana Pawła II; 18.55 Spróbuj pomyśleć; 19.00 Audycja dla młodzieży; 19.30 Audycja dla dzieci; 19.45 Modlitwy dzieci; 20.00 Audycja Radia Watykańskiego; 20.20 Różaniec; 21.00 Apel Jasnogórski; 21.15 Rozmowy nie dokończone; 23.30 Kompleta; 23.45 Medytacja; 0.00 Rozpoczęcie programu nocnego; 0.15 Katecheza (powt.); 1.30 W nurcie nauczania Ojca Świętego Jana Pawła II; 2.10 Lektura (powt.); 2.30 Porady (powt.); 3.00 Serwis Radia Watykańskiego (powt.); 3.25 Spotkania z Biblią (powt.); 3.40 Audycja Radia Watykańskiego (powt.); 4.40 Muzyka mistrzów (powt.); 5.05 Radiogazeta; 5.20 Godzinki ku czci Niepokalanego Poczęcia NMP; 5.45 Rozpoczęcie programu dziennego

REDAKCJA NIE PONOSI ODPOWIEDZIALNOŚCI ZA ZMIANY W PROGRAMACH

GAZETA współczesna

Nasi w Atlancie

Ich drugie Igrzyska

W październiku 1982 roku na pierwszy trening do Gwardii Białystok przyszła młoda dziewczyna. W klubie trafiła pod czujne oko trenera Jarosława Mroczko. Ewenementem jest to, iż przez 14 lat wspólnej pracy na linii trener–zawodniczka nie czują jeszcze wobec siebie „znużenia" i współpracują do dziś. Tą 15-letnią wówczas dziewczyną była jedyna przedstawicielka Białegostoku na Igrzyska Olimpijskie w Atlancie Małgorzata Roszkowska. Judoczka, obecnie Hetmana Białystok, przez wiele lat jest jedną z najlepszych zawodniczek świata w kategorii 48 kg.

ZAPOMNIEĆ O BARCELONIE

W 1989 roku przyszedł pierwszy spektakularny sukces. Małgorzata Roszkowska podczas mistrzostw Europy w stolicy Finlandii Helsinkach stanęła na najniższym stopniu podium. Wtedy, zresztą tak było zawsze od kiedy pamiętam, wielu malkontentów z różnych stron Polski uważało, iż jest to tylko przypadkowy sukces. Europejski championat rozegrany został rok po Igrzyskach w Seulu, gdzie kobiece judo zostało włączone do programu, jako dyscyplina pokazowa. Aby wybrać się na kolejne Igrzyska (Barcelona '92), koniecznie trzeba było zaprezentować się z dobrej strony, co najmniej, jeszcze raz. Najlepsza okazja nadarzyła się w 1991 roku w mieście, które już za kilkanaście miesięcy miało przyjmować najlepszych sportowców świata. Piąte miejsce wywalczone podczas MŚ w Barcelonie praktycznie dawało przepustkę do Igrzysk. I mimo faworyzowania innej niż „Gośka" zawodniczki (Anna Chodakowska), białostoczanka pojechała na Igrzyska XXV Olimpiady.

O występie na barcelońskich tatami trener, jak i zawodniczka chcieli jak najszybciej zapomnieć. Roszkowska przegrała już w eliminacjach.

– *W Barcelonie przeżyłem klęskę* – mówi Jarosław Mroczko. – *Po powrocie do Białegostoku wolałem nie pokazywać się publicznie. W domu walizki rzuciłem w kąt i rozpakowałem je dopiero po dwóch miesiącach. Przed Igrzyskami w Barcelonie ekipa Turcji zapraszała nas na zgrupowania ich kadry. Filmowali sparringi „Gośki" z Anną Chodakowską. Później okazało się, że reprezentantka Turcji Hulya Senyurt zdobyła brązowy medal, a my wracaliśmy na tarczy.*

PRZYGOTOWANIA DO ATLANTY

Po ubiegłorocznych mistrzostwach świata w Japonii Małgorzata Roszkowska zapewniła sobie występ w drugich z kolei Igrzyskach Olimpijskich. Nie musiała, tak jak jej koleżanki, mozolnie gromadzić punktów podczas turniejów kategorii A. Także mogła odpuścić sobie występ na tegorocznych mistrzostwach Europy, które były ostatnią kwalifikacją do olimpijskiego turnieju. Polski Związek Judo na ME (Holandia) w kategorii Roszkowskiej wystawił Jolantę Wojnarowicz (AZS Opole), która nie odegrała tam żadnej roli. A przecież znowu kilku „krzykaczy" proponowało, by do Atlanty wysłać właśnie Wojnarowicz.

W dniach 25–31 maja Roszkowska wraz z trenerem przebywała jednak w Holandii. Tyle że nie na mistrzostwach Europy, a na campie. Stoczyła tam łącznie 73 walki. A jej sparringpartnerkami były m.in.: Japonki, Holenderki, Belgijki, Niemki, Kanadyjki, Węgierki i Austriaczki. Po raz pierwszy trenowała w Europie Japonka Ryoko Tamura – mistrzyni świata z Makuhari. „Gośka" toczyła z nią średnio po dwie walki dziennie, ale Tamura walczyła wybitnie defensywnie, nie zdradzając swoich silnych stron.

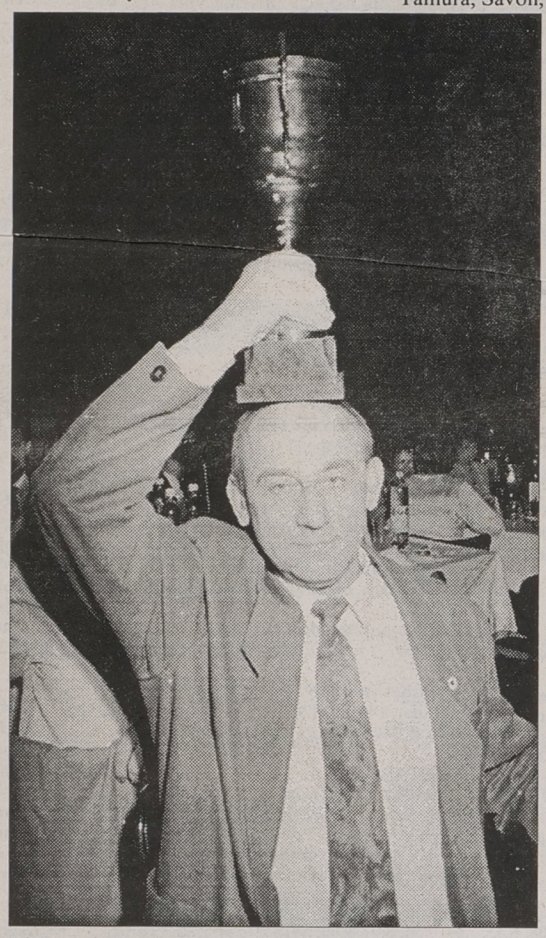

Plebiscyt „Gazety Współczesnej" na najlepszego sportowca Białostoczczyzny. Trener Jarosław Mroczko pozuje do zdjęcia naszemu fotoreporterowi.

Na 27 dni przed startem Roszkowska zaprezentuje się w Gdańsku na ligowych zawodach. Ostatnio wraz z trenerem i resztą polskiej kadry kursuje na trasie Zakopane – Cetniewo – Zakopane pilnie trenując.

JEDNA Z ROZSTAWIONYCH

Roszkowska, jako brązowa medalistka mistrzostw świata, podczas olimpijskiego turnieju będzie rozstawiona. Judoczki zostaną podzielone na dwie grupy. W pierwszej znajdzie się Ryoko Tamura (Japonia, mistrzyni świata), a w drugiej Li Aiyue (Chiny, wicemistrzyni świata). Brązowe medalistki z MŚ, czyli Roszkowska i Amarilla Savon Carmenaty (Kuba), będą do nich dolosowane, ale znajdą się po drugiej stronie turniejowej drabinki. Tak więc w pierwszych walkach te cztery judoczki ze sobą się nie spotkają.

W turnieju udział weźmie 26 zawodniczek. Według trenera, aby się znaleźć na miejscach co najmniej 5.–8. trzeba wygrać cztery walki. Wśród faworytek najczęściej padają nazwiska Tamura, Savon, Li Aiyue, Soler, a także groźna będzie przedstawicielka gospodarzy Hillary Wolf.

– *Trudno jest ocenić poszczególne zawodniczki. Wszystkie rywalki, z którymi będę walczyła, są dobre. O niespodzianki naprawdę nietrudno. Według mnie, faworytek jest wiele.*

Wszystko rozstrzygnie się 26 lipca na tatami w Atlancie, gdzie od godz. 9.30 do 15.00 czasu miejscowego judoczki, w kategorii 48 kg, stoczą decydujące boje o medale.

Roszkowska w swojej kolekcji posiada już „krążki" z mistrzostw Europy, mistrzostw świata. Do jej bogatej kolekcji brakuje tylko najcenniejszego dla sportowca trofeum – medalu Igrzysk Olimpijskich.

NIE DAĆ SIĘ ZWARIOWAĆ

Po niemiłych doświadczeniach z Barcelony trener Jarosław Mroczko przyjął własną koncepcję treningu i teraz to on, a nie trener kadry Wiesław Błach, weźmie na siebie ciężar odpowiedzialności za wynik z Atlanty. Przed Igrzyskami w Barcelonie wielu ludzi obiecywało sobie bardzo dobry występ Roszkowskiej, a tymczasem wszystko zakończyło się kompletną „klapą".

– *Nie dać się zwariować* – mówi Jarosław Mroczko – *Przed Barceloną kibice za dużo sobie obiecywali. Przy tak wyrównanym poziomie nie można przewidzieć, jak zakończy się start na Igrzyskach. Ja po przeżyciach z Barcelony lecę do Atlanty inny. Zupełnie na luzie, jak na zawody do np. Włocławka.*

Reprezentacja polskich judoków wylatuje 12 lipca. Oficjalne pożegnanie przez PKOl odbędzie się dzień wcześniej. Amerykańska Polonia obiecuje, że jeżeli będą medale, to zorganizuje judokom dwutygodniowe wczasy. Powrót przewidziany jest na 28 lipca. My nie mielibyśmy nic przeciwko, gdyby Małgorzata Roszkowska, Jarosław Mroczko i reszta Polskich judoków zostali w USA dwa tygodnie dłużej.

PAWEŁ WOŁOSIK
Fot. Michał Kość



Brązowy medal Małgorzaty Roszkowskiej wywalczony podczas mistrzostw świata w Makuhari. Nie mamy nic przeciwko, aby „Gośka" z podobnym „krążkiem" opuszczała Atlantę.

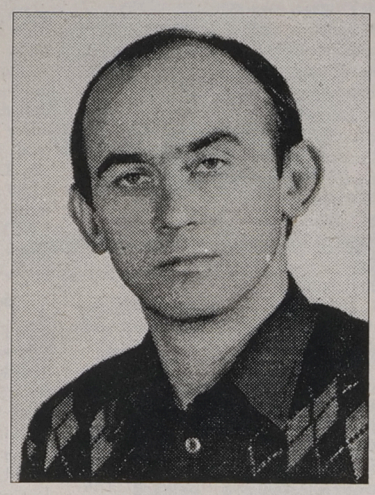

Jarosław Mroczko (ur. 9.05.1949 r. w Śliwnie) – trener judo

Absolwent AWF.
Trener II klasy państwowej: pracę trenerską rozpoczął w Jagiellonii Białystok. Od 1.01.1974 r. w Gwardii (obecnie Hetman). Asystent trenera kadry Wiesława Błacha. Przygotowywał kobiecą reprezentację Polski judo do Igrzysk Olimpijskich w Seulu '88 (pokazowy turniej judo kobiet), Barcelonie '92 i Atlancie'96.



Małgorzata Roszkowska (ur. 27.09.1967 r. w Białymstoku) – judoczka

Absolwentka AWF.

Klasa sportowa: *mistrzowska międzynarodowa.*

Barwy klubowe: *od października 1982 w Gwardii Białystok (obecnie Hetman).*

Trener: *Jarosław Mroczko.*

Największe sukcesy Małgorzaty Roszkowskiej

Start na Igrzyskach Olimpijskich (Barcelona '92), brązowa medalistka mistrzostw świata (Makuhari '95), akademicka mistrzyni świata (Munster '94), brązowa medalistka mistrzostw Europy (Helsinki '89), piąte miejsce na mistrzostwach świata (Barcelona '91), srebrna medalistka drużynowych mistrzostw Europy (Trnava '95), brązowa medalistka drużynowych mistrzostw Europy (Haga '94), 8–krotna mistrzyni Polski seniorek, 2–krotna mistrzyni Polski juniorek. Zwyciężczyni kilkunastu turniejów kategorii A.

XI Igrzyska Olimpijskie – Berlin 1936

Festiwal buty i rasizmu

Międzynarodowy Komitet Olimpijski po raz drugi w historii przyznał Igrzyska miastu Berlin. Pierwsze, które miały się odbyć w 1916 roku, zostały odwołane ze względu na I wojnę światową. Dwadzieścia lat później Berlin gościł jednak najlepszych sportowców świata. Igrzyska, które zazwyczaj są świętem przyjaźni i pokoju, tym razem stały się festiwalem niemieckiej buty i rasizmu.



Plakat XI Igrzysk Olimpijskich

Otwarcia dokonał 1 sierpnia 1936 roku sam Adolf Hitler. Ponad cztery tysiące sportowców rywalizowało o medale w 20 dyscyplinach. Po raz czwarty z rzędu udział na Igrzyskach zaznaczyli też reprezentanci Polski. Jednak żadnemu z nich nie udało się stanąć na najwyższym stopniu podium.

Najbliżej powtórzenia sukcesu sprzed czterech lat była Stanisława Walasiewicz. „Stella" zdobyła srebrny medal na swym koronnym dystansie 100 metrów, ulegając nieznacznie wspaniałej amerykańskiej lekkoatletce Helen Stephens. Inny polski lekkoatleta, białostoczanin, Kazimierz Kucharski tylko wielkiemu pechowi może przypisać fakt, iż nie zdobył medalu. Na żądanie Hitlera start i meta biegu na 800 metrów zostały przesunięte na środek prostej. Kucharski, zagapił się, a co za tym idzie zdecydowanie spóźnił finisz i ostatecznie uplasował się tuż za podium.

W sumie biało – czerwoni zdobyli trzy srebrne (Walasiewicz – l.a. 100 m, Wajsówna – rzut dyskiem, a także jeźdźcy: Kawecki, Kulesza, Roycewicz startujący w WKKW) i trzy brązowe medale (Karaś – strzelectwo, Kwaśniewska – rzut oszczepem i wioślarze Ustupski-Verey w dwójce podwójnej).

(paw)

W lidze weteranów

Białystok przed Ełkiem

Chciałbym kilku takich „staruszków" mieć w swojej III-ligowej drużynie – powiedział jeden z działaczy Łomżyńskiego Klubu Sportowego po zakończonym finale III edycji piłkarskiej ligi weteranów. Łomża awaryjnie przyjęła piłkarzy i doskonale się z tego zadania wywiązała. Pogoda wyjątkowo w Łomży w poniedziałek, 24 bm., była futbolowa, słoneczna bez wiatru.



Końcówka pojedynku Białystok – Ełk mogła dostarczyć emocji na poziomie Euro '96

Najpierw w meczu o 7. miejsce PEPEES Łomża pokonała FIGURĘ Gołdap 2:1 (1:1). Bramki dla zwycięzców strzelili – Romańczuch i Lemański, a dla Gołdapi Kowalczyk. Pojedynek o 5. lokatę pomiędzy Suwałkami i Bielskiem Podlaskim odbędzie się w innym terminie.

Natomiast, w spotkaniu o 3. miejsce, Grajewo w regulaminowym czasie zremisowało z Łapami 0:0, ale grajewianie lepiej egzekwowali rzuty karne (4:2). Menedżerami jedenastki Grajewa są Leszek Surażyński i Wiesław Jerulanek.

W finale zmierzył się zespół Białegostoku sponsorowany przez Urząd Miejski i Ełku (sponsor ETON). Białystok wybiegł w składzie: Sowiński – Pierelotkin, Szalecki, Kusza, Zalewski – Brożek, Krawczyk, Sańczyk, Kopczewski – Mudrewicz, Szczesiul. Na zmiany wchodzili: Szeląg, Kochański, Wesołowski, Sienkiewicz.

Ełk wyprowadził bramkarz – Grzegorz Sędziak, który jest sternikiem Klubu Sportowego Mazur. Na kolejnych pozycjach ustawili się: A. Kratyński, Cybulko, Chreptowicz, Łukasiak – Wlizło, Nikita, M. Chrzanowski, Zalewski – Cichocki, Kratyński. Na zmiany wchodzili: Kowalewski, Szypulski, Sadowski, W. Kratyński.

strzałem trafił w poprzeczkę, następnie Zalewski z woleja posłał piłkę tuż nad tzw. „okienkiem". Doskonałymi interwencjami popisał się wówczas Sowiński.

Puchar ufundowany przez KASOL otrzymał Białystok wraz z tytułem mistrza III edycji piłkarskiej ligi weteranów. Pucharami PEPEES uhonorowani zostali Mirosław Sacharczuk (Bielsk Podlaski) i Mirosław Michalski (Łapy), którzy strzelili po 9 goli.

„Ojciec chrzestny" ligi weteranów, Grzegorz Szerszenowicz, przyznał swoje puchary – Jerzemu Chaponiukowi (Łomża), jako najlepszemu piłkarzowi i Stanisławowi Sawko (Łomża), który został uznany najsympatyczniejszym zawodnikiem ligi weteranów.

Sędzią głównym finałów był prezes OKS w Łomży, Bogdan Liniewski oraz Zdzisław Torebko i Dariusz Groszweld.

LESZEK TARASIEWICZ
Fot. Iza Wysocki



Przebojowy rajd Szczesiula i 1:0 dla Białegostoku

Mecz był już wyrafinowany, widać było taktykę i dobre wyszkolenie techniczne. Mimo wieku zaimponowano przede wszystkim ambicją. Walczono o każdą piłkę. Pierwszą bramkę dla Białegostoku strzelił po szybkim rajdzie prawą stroną Szczesiul. Największe emocje zaczęły się dopiero pięć minut przed zakończeniem pojedynku. Po błędzie obrony, Cichocki wyrównał na 1:1. Oczekiwano rzutów karnych. Tymczasem po szybkiej, składnej akcji białostoczan, Sienkiewicz podwyższył rezultat na 2:1. Czasu było niewiele, ale emocje ogromne. Ełk dążył do remisu. Cichocki silnym

HALLO TAXI 96-27
20% ZNIŻKI PRZY ZAMÓWIENIACH TELEFONICZNYCH
9164

II Turniej Polonii w tenisie stołowym

Oko w oko z Kucharskim

Kilka tysięcy kilometrów pokonają młodzi Polacy z Kazachstanu, aby wraz ze swoimi opiekunami wziąć udział w II Turnieju Polonii w tenisie stołowym. Pierwszy etap podróży zakończą w Kaliningradzie. Stamtąd, we czwartek, dotrą do Łomży. Dzień później staną przy tenisowych stołach, aby walczyć z rówieśnikami z Polski, Ukrainy, Białorusi, Węgier, Litwy i Czech.

Druga edycja turnieju odbędzie się dzięki zaangażowaniu i staraniom członków łomżyńskiego oddziału Stowarzyszenia „Wspólnota Polska" oraz działaczy Sportowego Klubu Tenisa Stołowego w Łomży, przy wydatnej pomocy Urzędu Wojewódzkiego, Urzędu Miejskiego w Łomży oraz Radia Białystok.

Tegoroczne rozgrywki przy stołach zgromadzą ponad 140 tenisistów i tenisistek. Ponad 80 uczestników reprezentować będzie środowiska polonijne.

Widzów i młodych adeptów sztuki tenisowej czeka w piątek, tuż po uroczystym otwarciu turnieju, nie lada gratka. W pojedynku pokazowym swoje umiejętności zaprezentują: „profesor" Leszek Kucharski i Grzegorz Adamiak, tenisista z krajowej czołówki.

Kucharski swój show będzie kontynuował w trakcie turnieju, walcząc w „pokazówkach" z wybranymi przez siebie zawodnikami.

Tegoroczna edycja turnieju jest być może ostatnią przeprowadzaną w takiej formule. Organizatorzy czynią starania, aby w roku przyszłym rozgrywki finałowe poprzedził kilkunastodniowy obóz dla naszych rodaków zamieszkałych poza granicami kraju.

Powodów jest kilka, m.in. wysokie koszty podróży (przelot ekipy z Kazachstanu kosztował będzie ok 2,5 tysiąca dolarów). Ponieważ wydatek finansowy, związany z samym pobytem, nie jest relatywnie wysoki, warto wydłużyć kontakt polonijnej młodzieży z ojczyzną przodków.

Korzyści płynące z takiego rozwiązania, zarówno w sferze rozwoju sportowego jak i emocjonalnego są bezdyskusyjne.

(ata)

WSZYSTKO NA RATY

PRZYJAZNY PROCENT to nowe, atrakcyjne oprocentowanie rat udzielanych w ramach Systemu Sprzedaży Ratalnej LUKAS.

RATY od 1.09% miesięcznie

LUKAS 0% PRZYJAZNY PROCENT

13292

UWAGA KONKURS!
Viva Majorka!
PRZEDŁUŻONY
do 31 lipca 1996

Każdy zakup na raty w czasie trwania konkursu w sklepach należących do sieci Systemu Sprzedaży Ratalnej LUKAS bierze udział w losowaniu jednej z pięciu wspaniałych nagród, którymi są: dwuosobowe, luksusowe wczasy na Majorce.

LUKAS SYSTEM SPRZEDAŻY RATALNEJ

FILIA BIAŁYSTOK: ul. Św. Rocha 11/1, tel. (089) 42 00 01...06 w. 324

forum

GAZETA współczesna

– dziennik regionalny. **Adres**: Białystok, ul. Suraska 1, skr. poczt. 193, teleks 852–106, fax 423–245. **Wydawca** : „Kresy BO" sp. z o.o., **prezes – Zbigniew Fabjańczuk, wiceprezes i redaktor naczelny – Jerzy Kostrzewski** – tel. 420–935. **Sekretariat redakcji** – tel. 422–377, modem 421–508. **Dział miejski** – tel. 421–118, 441–762, 423–240. **Dział ekonomiczny** – tel. 427-710, 425–366. **Dział reportażu** – tel. 423–240, 423–241, 441–746. **Dział społeczny** – 441–746. **Dział sportowy** – 422–317. **Magazyn Tydzień** – tel. 441–746. **Studio komputerowe i korekta** – tel. 422–623. **Biuro marketingu i promocji** – tel. 423–242, 423–244. **Biuro reklam i ogłoszeń** – tel./fax 425–116, kierownik – tel. 420–521. **Oddziały**: Ełk, ul. Małeckich 2 – tel./fax 10-85-05; Giżycko, ul. Pocztowa 3 – tel./fax 52–80; Łomża, Aleja Legionów 7 – tel./fax 165–697; Suwałki, ul. Kościuszki 32 – tel. 663–000, fax 665–726. **Druk**: Białostockie Zakłady Graficzne. Konto: 340409–808–136 w PBG SA Oddział w Białymstoku. Redakcja nie odpowiada za treść reklam i ogłoszeń. Materiałów nie zamówionych redakcja nie zwraca, w nadesłanych zastrzega sobie prawo dokonywania skrótów i zmiany tytułów.
Redaktor wydania – Bożena Kłosowska

Półfinał mistrzostw Polski juniorów

Szczęśliwa chusta Mińki

Piłkarze MOSP Białystok, w drugim spotkaniu turnieju półfinałowego mistrzostw Polski juniorów zremisowali z Górnikiem Zabrze 1:1 (0:0). W innym pojedynku Pogoń Szczecin przegrała z Zagłębiem Lubin 0:2 (0:1). O tym, która drużyna zagra w finale o złote medale zadecyduje jutrzejszy mecz pomiędzy MOSP a Zagłębiem. Podopieczni trenera Janusza Kaczmarza, aby zająć pierwsze miejsce, muszą tę konfrontację zakończyć zwycięstwem.

We wczorajszym remisowym pojedynku z Górnikiem Zabrze lepsze wrażenie sprawiali zabrzanie, którzy przeważali w I połowie meczu. Na szczęście bardzo dobrze w bramce spisywał się **Piotr Mińko**, który ze szczęśliwą chustą na głowie obronił groźne strzały z dystansu Piszczka (7 min), Kaletki (18), Prasnala (22), Wróbla (38). Białostoczanie tylko raz zagrozili bramce Górnika, jednak strzał Kozłowskiego był niecelny.

W pierwszych minutach drugiej części meczu białostoczanie zagrali z większym zaangażowaniem. W 46 minucie, po serii błędów obrońców Górnika, Marcin Pachowicz ograł bramkarza gości i zdobył dla MOSP prowadzenie. W 52 minucie strzał Maciejczuka trafił w słupek. Zabrzanie ruszyli do odrobienia jednobramkowej straty, rozluźniając swe szyki obronne. Niestety, w kilku efektownych kontrach MOSP zabrakło wykończenia. Pod koniec meczu w 73 minucie Maciejczuk sfaulował na polu karnym MOSP jednego z napastników Górnika. Przy rzucie karnym fetysz Mińki w postaci chusty nie pomógł. Piłka po uderzeniu Bryla ugrzęzła w białostockiej siatce. Mecz zakończył się remisem, a w rzutach karnych MOSP wygrał 3:0. Dwukrotnie Mińko obronił strzały piłkarzy Górnika.

MOSP: Mińko – Wołczyk, Michaluk, Lewicki, Maciejczuk, Łuczko (65 Łotko), Kozłowski (41 Wojnowski), Krasucki (47 Lubczyński), Pachowicz, Surynowicz, Matys (78 Fidziukiewicz).

Górnik: Pałamarczak – Paszek, Bryl, Radziszewski, Wujek, Prasnal, Kaletka (75 Głodek), Grobosz, Matejko (63 Pawłowski), Wróbel, Piszczek.

Bramki zdobyli: dla **MOSP** – Pachowicz (46); dla **Górnika:** Bryl (73 z karnego)

Sędziował: Andrzej Barmosz (Warszawa). **Widzów:** 350

W drugim spotkaniu Zagłębie Lubin wygrało z Pogonią Szczecin 2:0 (1:0). Bramki zdobyli: Pachowicz (17), Ujek (55).

POGOŃ: Gumowski – Wakuła, Walewski, Diegner (30 Strzelecki), Kaczmarczuk, Wiśniewski, Filipowicz (55 Noga), Folbrycht, Koziński, Bańka (45 Kuriata), Gutkowski (50 Stołecki)

ZAGŁĘBIE: Kijewski – Buczek, Sambor, Stec (78 Juszkaluk), Dudkiewicz, Apolinarski (75 Szewczuk), Lewandowski, Popiel (50 Poraszka), Maciorowski, Pachowicz (55 Waszkiewicz), Ujek (75 Chudek)

Sędziował: Marek Czerminski (Warszawa). **Widzów**: 150

TABELA

1. Zagłębie	2	6	4:0
2. MOSP	2	4	2:1
3. Górnik	2	1	1:3
4. Pogoń	2	0	0:3

Jutro grają (mecze o godz. 11): MOSP – Zagłębie („Hetman") oraz Pogoń – Górnik („Włókniarz").

W półfinale rozgrywanym w Krakowie ŁKS Łódź pokonał Stal Stalowa Wola 3:1 (2:1). Wisła Kraków zwyciężyła z Zawiszą Bydgoszcz 2:0. (mark)

Z kajakarskich torów

„Sparta" w rozjazdach

Piotr Markiewicz i Adam Wysocki przygotowują się do olimpijskiego startu na zgrupowaniu w Wałczu. Również w tym mieście szlifują swoją formę przed mistrzostwami Europy (4-7 lipca, Poznań) juniorzy. Trenują oni pod okiem Andrzeja Siemiona. W kadrze jest trójka zawodników ze Sparty Augustów: Dorota Dunaj, Anna Koronkiewicz i Marek Twardowski.

Jednym ze sprawdzianów juniorów był start w kajakowych regatach w Bochum (Niemcy) w dniach 14-16 czerwca.

Dorota Dunaj była pierwsza w k-1 na 500 metrów oraz druga w k-2 na 500 metrów razem z Anną Koronkiewicz i druga w k-4 na 500 m.

Marek Twardowski uplasował się na drugich miejscach w k-2 na 500 metrów i k-4 na 1000 metrów.

Natomiast najmłodsi kajakarze Sparty Augustów startowali w regatach rozegranych z okazji 759-lecia Elbląga w dniu 22 czerwca.

Oto wyniki:

Młodzicy: 1. Emil Hryńko (k-1 1000 m), 2. Andrzej Markiewicz (k-1 1000 m), 1. Andrzej Markiewicz – Paweł Wasilewski (k-2 1000 m), 2. Karol Garbacz – Bogumił Doroszkiewicz (k-2 1000 m), 3. Błażej Kowalewski – Łukasz Zieliński (k-2 1000 m), 2. Karol Garbacz, Marcin Garbacz, Bogumił Doroszkiewicz, Emil Hryńko (k-4 1000 m),

Młodziczki: 1. Kamila Klukowska (k-1 500 m), 3. Joanna Żukowska, Katarzyna Łask (k-2 500 m), 2. Joanna Żukowska, Katarzyna Łask, Jana Prawdzik, Kamila Klukowska (k-4 500 m)

Juniorzy młodsi: 1. Marcin Mierzejewski, Kamil Wawiórowski, Łukasz Grochowski, Marcin Zarzecki (k-4 1000 m).

Trenerami najmłodszych grup Sparty Augustów są: Jerzy Grąbczewski oraz Sławomir Aleszczyk.

Z kolei w Duisburgu rozegrane zostały międzynarodowe regaty, w których startowała druga kadra Polski, a wśród nich nie zabrakło przedstawicieli z Augustowa.

W k-4 na 500 metrów na szóstym miejscu przypłynęli: Adam Bakuniewicz i Bartłomiej Poźniakowski. W k-4 na 1000 metrów sklasyfikowani zostali na 9. miejscu. **(mark)**

Wimbledon'96

Nowak na równi pochyłej

Już w pierwszej rundzie turnieju w Wimbledonie pożegnał się Andre Agassi. Amerykanin irańskiego pochodzenia przegrał ze swym rodakiem Dougiem Flachem po czterech zaciętych setach. Niestety, także na inauguracyjnej rundzie swój udział w turnieju zakończyła Katarzyna Nowak.

Mecz Polki z Włoszką Glorią Pizzichini był raczej miernym widowiskiem. Obie zawodniczki grały bez polotu. Widzowie oglądali tylko wymiany piłek, które kończyły się z reguły błędami Polki. Nowak przegrała w żenujący sposób pierwszego seta 0:6. W secie drugim, po jej podaniu, przez moment było 1:1. Grupce polskiej publiczności wydawało się, że Nowak zacznie atakować i zmieni styl gry, rezygnując z prób wymiany piłek, w których zdecydowanie lepsza była Włoszka. Niestety, tylko kilka piłek Polki było dobrych. Drugiego seta przegrała 2:6.

Włoszka Pizzichini nie reprezentuje wysokiego poziomu tenisa, chociaż zajmuje 49. miejsce na liście WTA. Jedyną jej zaletą jest to, że ma 20 lat. Szkoda, że nie tak dawno najlepsza i najstarsza z Polek, 27-letnia Nowak zsuwa się po równi pochyłej bardzo szybko. W ubiegłym roku była 50. na liście WTA, a obecnie jest 143... Po meczu, dziennikarzom Katarzyna Nowak nie chciała udzielić wywiadu. Szybko zeszła z kortu w towarzystwie ojca.

Ciekawsze wyniki 1. rundy:

Kobiety: Steffi Graf (Niemcy, nr 1) – Ludmiła Richterova (Czechy) 6:4, 6:1; Monica Seles (USA, nr 1) – Ann Grossman (USA) 6:1, 6:2; Conchita Martinez (Hiszpania, 3) – Silvia Farina (Włochy) 6:0, 6:0; Arantxa Sanchez Vicario (Hiszpania, 4) – Adriana Serra-Zanetti (Włochy) 6:3, 6:4; Anke Huber (Niemcy, 5) – Gala Leon Garcia (Hiszpania) 6:1, 6:1; Mary Pierce (Francja, 13) – Patty Schnyder (Szwajcaria) 6:3, 6:2; Gloria Pizzichini (Włochy) – Katarzyna Nowak (Polska) 6:0, 6:2.

Mężczyźni: Doug Flach (USA) – Andre Agassi (USA, 3) 2:6, 7:6 (7-1), 6:4, 7:6 (8-6); Goran Ivanisevic (Chorwacja, 4) – David Nainkin (RPA) 6:2, 6:0, 6:2; Stefan Edberg (Szwecja, 12) – Guy Forget (Francja) 7:6 (7-5), 5:7, 6:2, 6:2.

(opr. paw)

Polscy olimpijczycy

Lista zamknięta

Wczoraj, 25 czerwca, prezydium zarządu Polskiego Komitetu Olimpijskiego zaakceptowało wniosek Resortowego Sztabu Olimpijskiego o zamknięcie listy reprezentantów kraju na Igrzyska 26. Olimpiady w Atlancie w liczbie 167 sportowców: 129 zawodników i 38 zawodniczek w 20 dyscyplinach.

Polska reprezentowana będzie w: badmintonie (1 zawodniczka), boksie (4 zawodników), gimnastyce artystycznej (2 zawodniczki), jeździectwie (5 zawodników), judo (7 zawodników i 4 zawodniczki), kajakarstwie (13 zawodników i 3 zawodniczki), kajakarstwie górskim (7 zawodników i jedna zawodniczka), kolarstwie (tor – dwóch zawodników, szosa – 5, MTB – 2), lekkiej atletyce (14 zawodników i 9 zawodniczek), łucznictwie (1 zawodnik i 3 zawodniczki), pięcioboju nowoczesnym (2 zawodników), piłce siatkowej (12 zawodników), pływaniu (7 zawodników i 4 zawodniczki), podnoszeniu ciężarów (7 zawodników), strzelectwie sportowym (7 zawodników i 3 zawodniczki), szermierce (6 zawodników i 4 zawodniczki), tenisie (2 zawodniczki), tenisie stołowym (2 zawodników), wioślarstwie (12 zawodników), zapasach (10 zawodników) i żeglarstwie (4 zawodników i 2 zawodniczki).

Średnia wieku zawodniczek wynosi 24,9, a zawodników 26 lat. 67 sportowców – 19 kobiet i 48 mężczyzn – brało udział w igrzyskach w Barcelonie.

W składzie reprezentacji swoich przedstawicieli mają 33 województwa. W gronie klubów przoduje warszawska Legia z 13 olimpijczykami.

Do składu reprezentacji kraju prezydium PKOl. włączyło we wtorek szpadzistkę AZS Wrocław Joannę Jakimiuk, która otrzymała z MKOl. „dziką kartę" oraz dziewięciu lekkoatletów.

Prezydium PKOl. przyjęło do wiadomości decyzję Międzynarodowej Federacji Kajakowej (ICF) dotyczącą niezatwierdzenia olimpijskiej kwalifikacji polskiej czwórki kobiet na 500 m, uzyskanej w regatach w Sewilli (11-12 maja br.). Powodem decyzji ICF był udział w osadzie K-4 Iwony Pyżalskiej, u której wykryto niedozwolony środek wspomagający. **(PAP)**

Czwarty wśród juniorów

W minioną niedzielę, 23 czerwca, w Suszu rozegrane zostały mistrzostwa Polski w triathlonie. Startowało 158 zawodników.

Leszek Baranowski (Atlas-MOSiR Białystok) zajął w punktacji generalnej 40 miejsce z czasem 2:13,50, co dało czwartą lokatę wśród juniorów starszych. Wyniki białostoczanina: pływanie (1,5 km) – 27 minut, wyścig kolarski (40 km) – 1:05,20, bieg (10 km) – 39,44.

Natomiast Grzegorz Golonko był 56. **(mark)**

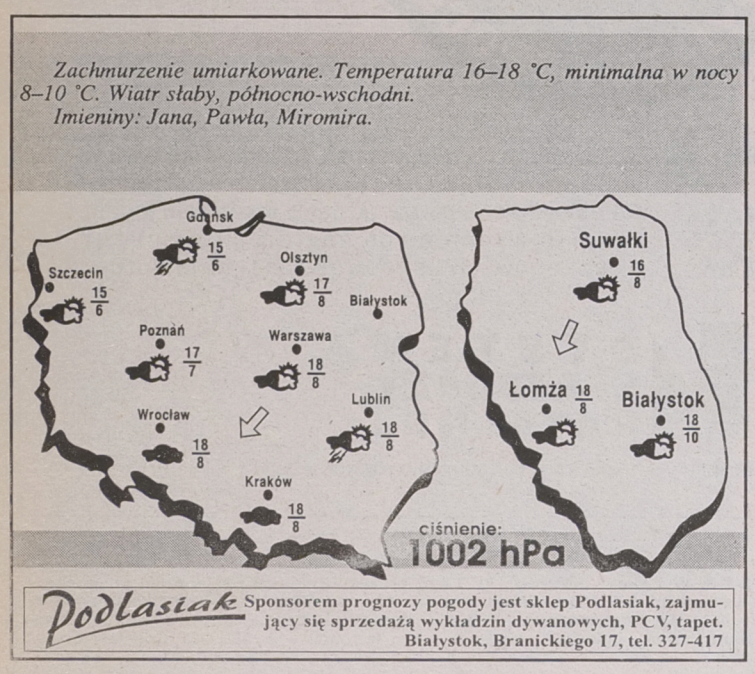

Zachmurzenie umiarkowane. Temperatura 16–18 °C, minimalna w nocy 8–10 °C. Wiatr słaby, północno-wschodni.

Imieniny: Jana, Pawła, Miromira.

Podlasiak Sponsorem prognozy pogody jest sklep Podlasiak, zajmujący się sprzedażą wykładzin dywanowych, PCV, tapet. Białystok, Branickiego 17, tel. 327-417



Ranking Fair Play

Piłkarze Danii, choć nie grają już w Euro '96, prowadzą w rankingu fair play. W klasyfikacji wzięto pod uwagę liczbę żółtych i czerwonych kartek otrzymanych przez poszczególne ekipy.

Oto klasyfikacja: 1. Dania 8.19, 2. Anglia 8.14, 3. Włochy 8.00, 4. Holandia 7.86, 5. Rumunia 7.81, 6. Francja 7.79, 7. Szkocja 7.62, 8. Turcja 7.52, 9. Rosja 7.43, 10. Portugalia 7.43, 11. Chorwacja 7.36, 12. Niemcy 7.36, 13. Bułgaria 7.14, 14. Hiszpania 7.07, 15. Czechy 6.86, 16. Szwajcaria 6.76.

Dziś grają

Dzisiaj, 26 czerwca, na dwóch stadionach w Anglii rozegrane zostaną spotkania półfinałowe. W pierwszym z nich, o godz. 17.00, na stadionie Old Trafford w Manchesterze spotkają się ekipy Francji i Czech (transmisja bezpośrednia TVP 1, godz. 16.55).

Drugi półfinałowy mecz Anglia – Niemcy rozpocznie się o godz. 20.30 na stadionie Wembley w Londynie (transmisja bezpośrednia TVP 2, godz. 20.25).

GOLIATKI • GOLIATKI

PRZY HERBATCE LUB PIWIE

Angielscy kibice – starsi przy herbatce, młodsi przy piwie – rozważają wszystkie ewentualności, jakie mogą wydarzyć się w półfinałach Euro '96. Historia jest przeciw Wyspiarzom. W dziewięciu poprzednich ME gospodarze sześciokrotnie odpadli po półfinałach, trzykrotnie z winy Niemców. Ostatnio (1992 r.) los ten spotkał Szwecję, która uległa 2:3, a wcześniej Belgię i Jugosławię – odpowiednio w 1972 i 1976 r. Dodatkowo piłkarze Albionu w ostatnich 13 meczach z Niemcami, licząc od finału MŚ '66, tylko dwa razy (w towarzyskich spotkaniach) wygrywali. Syndrom przegranych gospodarzy dotknął również samych Niemców. W 1988 r. w 1/2 finału musieli uznać wyższość Holendrów, a zwycięską bramkę na dwie minuty przed końcem meczu zdobył Marco van Basten.

Anglicy pocieszają się, że jeśli przejdą najbliższą przeszkodę, to finałowa wygrana powinna być ich udziałem. Tak przynajmniej twierdzi statystyka. Drużyny gospodarzy, które docierały do decydującej rozgrywki zawsze zwyciężały. Tak zagrali Hiszpanie (1964), Włosi (1968) i Francuzi (1984). W rozmowach przy barze argumentem nie do podważenia jest pokonanie Holendrów w ćwierćfinale. Jak uczy historia, drużyna, która wyeliminowała „Pomarańczowych" triumfowała w ostatnich dwóch finałach MŚ i finale ME. Niemcy w ten sposób sięgnęli po prymat w świecie (1990), Dania została najlepszą drużyną Starego Kontynentu (1992), a Brazylia dwa lata temu wygrała World Cup.

W drugiej parze półfinałowej – panują zgodne opinie – Francja nie powinna mieć problemów z Czechami. „Trójkolorowi" nie przegrali od 27 kolejnych spotkań. Od 1979 r. Francja, w sześciu meczach z rzędu, w konfrontacji z Czechami nie doznała porażki.

HYMNY ŚPIEWANE

Ekipy Anglii i Niemiec otrzymają psychiczne „wsparcie" w ich środowym występie na stadionie Wembley. Z Paryża działacze UEFA specjalnie na tę okazję ściągną gwiazdę opery Annamarię Kaufmann, która wykona hymn niemiecki. Hymn gospodarzy odśpiewa pop-star – George Michael.

PRASA PROWOKUJE

„Czerwona kartka" dla hurra-dziennikarstwa! To jest wspólny mianownik szeregu wypowiedzi polityków, dawnych słynnych postaci angielskiego futbolu, komentatorów w poważnych gazetach. „Brukowce" przed meczem Anglia – Niemcy przeszły same siebie. To, co wypisuje „Sun", „Daily Mirror" i im podobne tytuły woła o pomstę do nieba.

MULTI LOTEK

1, 3, 7, 10, 20, 21, 27, 29, 31, 33, 34, 39, 40, 43, 45, 56, 59, 60, 72, 79