

„ŻONA DZWONIŁA?"

ZA TYDZIEŃ
NOWA GRA

SZCZEGÓŁY NA STR. 14.

GAZETA
współczesna

Nr indeksu 350133

DZIENNIK REGIONALNY • Białystok, Giżycko, Łomża, Suwałki • Nr 119 (13522) • Czwartek, 20.06.96 r.

ISSN - 0137-9488 Nakład 22000 egz. Cena 50 gr (5.000 zł)

Do Łomży przyjechał wiceprzewodniczący Zarządu Głównego ROP – „Misja specjalna" str. 3.

Margaryna kontra masło – „Unikaj tłuszczu" str. 3.

Tworzenie wizerunku prawicy – „Lewicowa rzeczywistość" str. 4.

Ósmoklasiści ukończyli szkołę podstawową – „Moda na licea" str. 4.

Do Korycina przyjedzie „Lato z radiem" – Truskawkowe szaleństwo" str. 5.

W suwalskim bloku ktoś rozniecił ogień – „Wiedzą wszyscy oprócz policji" str. 5.

PKP kontra mieszkańcy podłomżyńskiej wsi

Odcinanie od świata

– Dzisiaj wezmę sztachetę i pójdę. Niech no tylko przyjadą. Bić nie będę, bo się nie biję, ale zabić poczekalni nie dam – stanowczo oznajmia Regina Rogowska, sołtys podłomżyńskiej wsi Koziki. W środę do tej miejscowości mieli przybyć pracownicy Stacji Rejonowej PKP w Ostrołęce, aby zlikwidować poczekalnię po byłym przystanku kolejowym.

– Zabrali kolej, zabrali ubikację, zabrali autobusy, a teraz poczekalnię chcą zabrać – lamentują mieszkańcy wsi zgromadzeni we środę rano, w okolicach przystanku. **– Wczoraj czterech ciężarówką deski przywiozło. Mówili, że dziś będą nam poczekalnię zabijać. Nie będzie gdzie głowy schronić.**

Koziki, wieś leżąca między Łomżą a Śniadowem, do 1993 roku czerpała korzyści z dobrodziejstwa, jakim była kolej. Zmiana uwarunkowań ekonomicznych zmusiła jednak PKP do likwidacji połączeń pasażerskich. Przez Koziki pociąg przestał jeździć. Mieszkańców do Łomży zaczęły wozić kolejowe autobusy, oczywiście z konduktorem. Z czasem i te się wykruszały. Do dziś pozostały tylko dwa kursy autobusów kolejowych, rano i po południu. Ponieważ autobus PKS do Kozik dociera tylko w niedzielę (obsługując trasę Koziki – Śniadowo umożliwia dotarcie mieszkańcom na mszę świętą) około 500 osób z Kozik, Kołaczków–Lemiesz i Sierzput–Zagajewa, praktycznie pozbawionych zostało komunikacji.

– Plaga z tą PKP. Zabierają co się da. Nawet na te dwa autobusy nie będzie gdzie czekać. Odcinają nas od świata i to na progu XXI wieku – żali się Regina Rogowska. **– Mówią, że się nie opłaca. A jak ma się opłacać, kiedy konduktor rzadko bilety wydaje, a sobie do kieszeni bierze. Jedzie trzydzieści osób, a biletów sprzedanych pięć?**

– Bo to wszystko banda złodziei. Zamiast tę Polskę odbudowywać, chcą ją zgruzić – twierdzą zgodnie mieszkańcy Kozik.

W ostrołęckim PKP trudno się czegokolwiek dowiedzieć. Większość indagowanych osób jest zaskoczona. O sprawie wie co nieco Barbara Dąbkowska z wydziału ds. przewozów pasażerskich Stacji Rejonowej PKP w Ostrołęce.

– Konkretnie na temat „zabicia" Kozik to mi niewiele wiadomo. Z tego, co się orientuję, to mieszkańcy w poczekalni urządzili sobie bar i noclegownię dla bezdomnych. Wszystko się tam robi. Polski naród ma tendencję, żeby wszystko niszczyć. Kolej nie będzie ich wychowywać. Jeżeli mieszkańcy dewastują, to znaczy że poczekalnia jest im niepotrzebna – konkluduje Dąbkowska.

– Jeżeli PKP dałoby mi kilkaset tysięcy miesięcznie to bym i sprzątała, i dbała, i na noc zamykała – twierdzi mieszkanka Kozik. **– Ale zabić dechami jest łatwiej. Niech ludzie na dworze stoją.**

(ata)

W Białostockiem nie wszystkie szpitale mają urządzenia sygnalizujące pożar

Prokurator bada wojewodę

Przewodniczący komisji zdrowia białostockiego Sejmiku Samorządowego złożył w Prokuraturze Wojewódzkiej zawiadomienie, że w kilku szpitalach w przypadku pożaru nie ma możliwości ewakuacji chorych. Wojewoda tłumaczy się brakiem pieniędzy. Prokuratura w celu wyjaśnienia sprawy zleciła straży pożarnej przeprowadzenie czynności kontrolno–rozpoznawczych.

Zgodnie z rozporządzeniem ministra spraw wewnętrznych z 1992 r., wojewoda ma obowiązek w podległych sobie placówkach, m.in. budynkach służby zdrowia, zainstalować urządzenia sygnalizujące pożar. Nie wszędzie jednak tak jest. Dotychczas takiej sygnalizacji nie posiadają: szpital wojewódzki (budynek, w którym jest 216 łóżek), ZOZ w Choroszczy (cztery budynki, w sumie 505 łóżek) oraz szpital w Bielsku Podlaskim. Zgodnie ze wspomnianym rozporządzeniem, właściciel szpitala o liczbie łóżek powyżej 200, a w szpitalach psychiatrycznych powyżej 100 łóżek w budynku, ma też obowiązek podłączenia tej instalacji do jednostek PSP.

Ponieważ problem ciągnie się już latami, przewodniczący komisji zdrowia Sejmiku Samorządowego w lutym br. wystąpił do wojewody z zapytaniem, dlaczego nie dopełnił tych formalności, wszak chodzi o bezpieczeństwo pacjentów.

Wojewoda w odpowiedzi z dn. 12.03.96 r. tłumaczy się brakiem odpowiednich środków, ale jednocześnie informuje, że *„nadobowiązkowo założono urządzenia sygnalizacji pożaru w oddz. ginekologiczno–położniczym szpitala wojewódzkiego oraz wykonano projekt tego rodzaju instalacji dla Regionalnego Ośrodka Onkologicznego"*.

– Są zatem pieniądze na projekt, ale nie ma ich na wykonanie instalacji w budynkach, w których przebywają chorzy – mówi dr Krzysztof Rutkowski, przewodniczący Komisji Zdrowia, Opieki Społecznej oraz Przeciwdziałania Bezrobociu.

Ponadto teraz – mimo że rozporządzenie obowiązuje już cztery lata – wojewoda zlecił dyrektorom poszczególnych ZOZ–ów *„przeprowadzenie inwentaryzacji zadań, które należy zrealizować w celu dostosowania użytkowanych obiektów do wymagań ochrony przeciwpożarowej"*.

– Przerażenie ogarnia na myśl, co może się stać w przypadku pożaru budynków szpitalnych, które nie mają urządzeń sygnalizacji pożaru – dodaje dr Rutkowski. **– Na tych wąskich korytarzach, gdzie często stoją dostawki, chorzy nawzajem się zadepczą. A co z pacjentami nieprzytomnymi czy obłożnie chorymi? Uważam, że moim obowiązkiem było zawiadomić o tym fakcie prokuraturę. Jest to lekceważenie prawa, które może mieć tragiczne skutki.**

– Zawiadomienie, które otrzymał prokurator wojewódzki, zostało zakwalifikowane jako sygnał możliwości naruszenia prawa – mówi prokurator Anna Ratyńska z Prokuratury Wojewódzkiej. **– Prokurator zlecił straży pożarnej wykonanie czynności kontrolno–rozpoznawczych, których wyniki będą podstawą do podjęcia dalszych kroków.**

Dodała, że jeśli potwierdzą one informacje zawarte w „zawiadomieniu", wówczas zostanie wszczęte odpowiednie postępowanie. Na razie prowadzone są czynności weryfikujące dane zawarte w piśmie skierowanym do prokuratury.

GRAŻYNA PAWELEC

Co szósty budynek w mieście należałoby wyburzyć

Białystok do remontu

W Polsce, jak ocenia Instytut Gospodarki Mieszkaniowej, do rozbiórki przeznaczonych jest prawie 820 tys. budynków. W Białymstoku na swój koniec czeka przeszło sto kamienic — donosi raport o stanie technicznym budynków, opracowywany corocznie przez białostocki Zarząd Mienia Komunalnego.

Przez ostatnie kilkadziesiąt lat wysiłek polityki mieszkaniowej państwa polskiego koncentrował się na budowie nowych bloków i osiedli. Problemy remontów i konserwacji istniejących budynków były niezauważalne. Tymczasem – jak ocenia resort budownictwa – zły stan techniczny wielu budynków doprowadził do tego, że do roku 2000 trzeba będzie wyburzyć 630 tysięcy mieszkań. Następne 570 tysięcy musi być poddane gruntownej renowacji i modernizacji.

W Białymstoku z ponad 600 budynków gminnych (w większości murowanych) więcej niż połowa została wybudowana przed 1950 rokiem. Tylko 90 ma kompletne wyposażenie w instalacje i urządzenia techniczne.

Co trzeci budynek został oceniony jako „w stanie dobrym". Do natychmiastowej rozbiórki decyzją Nadzoru Budowlanego skierowanych jest 20 budynków – są to przeważnie domy drewniane. Teraz właśnie opuszczają je lokatorzy. Według oceny ZMK, 30 następnych budynków też powinno się rozebrać, zaś w ok. 80 nie opłaca się już przeprowadzać remontu.

Ciąg dalszy na str. 3.

W ciągu tygodnia w Białostockiem ginie kilkanaście rowerów górskich

Złodziejski elementarz

Rowery górskie są ulubionymi łupami młodych złodziei. W ciągu każdego tygodnia w woj. białostockim ginie kilkanaście bicykli. Znikają sprzed sklepów, z klatek schodowych, podwórek, piwnic i balkonów. Są chodliwym towarem – łatwo je sprzedać i dużo na kradzieży zarobić.

Był czas, że ginęły głównie rowery zostawione na chwilę bez opieki. Wystarczyło, że dziecko weszło na kilka minut do domu i rower znikał. Ponieważ rowery górskie są dość drogie (kosztują przeciętnie od 500 do 1000 zł), rodzice zaczęli bardziej dbać o zabezpieczenie jednośladów. W tej sytuacji złodzieje zmienili metody działania. Obecnie bez wahania forsują zamki i kłódki od piwnicznych drzwi, wspinają się na balkony. Giną zatem bicykle pozostawione na balkonach na pierwszym i drugim piętrze.

– Niedawno jedną z mieszkanek bloku przy ul. Radzymińskiej w Białymstoku obudził o 4 nad ranem hałas dobiegający z balkonu – mówi podin. Krzysztof Kasprzak, rzecznik prasowy Komendy Wojewódzkiej Policji w Białymstoku. **– Kobieta wyjrzała przez okno i zauważyła chłopca w wieku 12 – 14 lat odjeżdżającego na jej rowerze.**

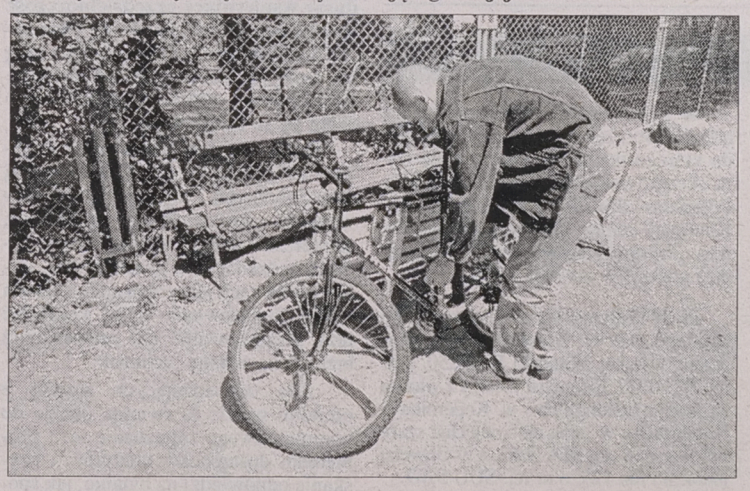

Nieletni złodziej wspiął się na balkon znajdujący się na pierwszym piętrze, obwiązał rower sznurkiem i spuścił go na dół. Najprawdopodobniej przygotował się do „skoku" już wcześniej, bo wiedział, gdzie kobieta trzyma rower. W Hajnówce z kolei 13–latek skradł rower BMX ze sklepu. Szajkę nieletnich złodziei rowerów wykryli funkcjonariusze z IV Komisariatu Policji w Białymstoku. W jej skład wchodziło dwóch braci: 9–latek i 11–latek oraz trzech chłopców w wieku od 13 do 15 lat. Wszyscy są mieszkańcami osiedla Bema. Włamywali się do piwnic swych sąsiadów i kradli rowery oraz inne drobne przedmioty.

Odzyskanie skradzionych rowerów nie jest rzeczą prostą. Złodzieje najczęściej przerabiają skradzione bicykle, wymontowując ich części i wstawiając do innych skradzionych jednośladów. Czasami przemalowują ramę, wstawiają lub wymontowują dodatkowe akcesoria. Po tych zabiegach, w przypadku odnalezienia roweru, jego prawowity właściciel ma kłopoty z rozpoznaniem swej własności.

(jg)

Fot. I. Wysocki

Według projektu nowelizacji ustawy o kontroli skarbowej, przygotowanego przez Ministerstwo Finansów, zakres kontroli skarbowej będzie znacznie poszerzony – czytaj na str. 2.

GAZETA współczesna

REDAGOWANIE KONSTYTUCJI

Komisja Konstytucyjna Zgromadzenia Narodowego zakończyła wczoraj prace nad roboczą wersją projektu nowej ustawy zasadniczej. Przez najbliższe dwa miesiące projekt będzie adiustowała Podkomisja Redakcyjna. We wrześniu Komisja powróci do dyskusji nad ewentualnym umieszczeniem w konstytucji preambuły, choć zdecydowano wcześniej, że takiego wprowadzenia do ustawy zasadniczej nie będzie.

GUS INFORMUJE

Główny Urząd Statystyczny poinformował wczoraj, że w maju br. produkcja przemysłowa wzrosła, w stosunku do kwietnia br., o 2,4 proc. Była ona wyższa niż w maju przed rokiem o 8,9 proc. Korzystniejsze wyniki, i to zarówno w porównaniu z kwietniem br., jak i z majem 1995 r., odnotowały także firmy budowlano-montażowe.

WARSZTATY NATO

Do Warszawy przybyli wczoraj po południu sekretarz generalny NATO Javier Solana i naczelny dowódca Połączonych Sił Zbrojnych Paktu w Europie gen. George Joulwan, by wziąć udział w XIII Międzynarodowych Warsztatach NATO.

ZNIOSĄ EMBARGO

Komisja Europejska zaakceptowała zasadniczo plan stopniowego znoszenia embarga na eksport brytyjskiego bydła i wołowiny, czego domagała się Wielka Brytania. Unia Europejska wprowadziła embargo na eksport brytyjskiego bydła oraz wołowiny i artykułów pochodnych, gdy naukowcy nie wykluczyli możliwości przenoszenia tzw. choroby wściekłych krów (BSE) na ludzi. Od kilku lat choroba ta dziesiątkuje pogłowie bydła w Wielkiej Brytanii.

(PAP)

Kontrola skarbowa będzie skuteczniejsza

W mieszkaniu podatnika

Według projektu nowelizacji ustawy o kontroli skarbowej, przygotowanego przez Ministerstwo Finansów, zakres kontroli skarbowej będzie rozszerzony o ujawnianie nie zgłoszonej działalności do opodatkowania, badanie źródeł pochodzenia kapitału oraz o zwiększenie dostępu do informacji stanowiących tajemnicę bankową.

Projekt opracowano dla usprawnienia kontroli skarbowej i zwalczania szarej strefy. W myśl proponowanych zmian, do rachunków bankowych będzie miał dostęp nie tylko generalny inspektor kontroli skarbowej, ale także dyrektor urzędu kontroli skarbowej i to zarówno w postępowaniu karnym, karnym skarbowym, jak i w postępowaniu kontrolnym.

Urząd Skarbowy będzie mógł przeprowadzić kontrolę w mieszkaniu podatnika, po uzyskaniu zgody prokuratora i po otrzymaniu wiarygodnej informacji, że osoba ta nie ujawniła dochodów uzyskanych z prowadzonej działalności. Urzędnicy skarbowi będą także mogli żądać od kontrolowanego złożenia oświadczenia o stanie majątkowym na określony dzień.

Szerszą kontrolą zostaną objęte wszystkie należności państwowych funduszy celowych. Podniesiona zostanie także wysokość kary grzywny za utrudnianie wszczęcia lub prowadzenia kontroli z 12,5 mln st. zł do 250 mln st. zł.

Dla pozyskiwania informacji zostanie powołana specjalna grupa wyspecjalizowanych pracowników kontroli, którzy będą mieli prawo do posiadania broni palnej. Pracownicy ci będą mogli współpracować z UOP, GUC i policją.

(PAP)

Zakończyła się sesja Szkoły Pogranicza w Sejnach

Przywrócić jedność

W Sejnach (woj. suwalskie) zakończyła się wczoraj pierwsza sesja Szkoły Pogranicza, przygotowującej do nawiązywania międzynarodowych kontaktów oraz uzupełniającej wiedzę o formach pracy w wielokulturowych społecznościach. Wzięło w niej udział 60 słuchaczy z Litwy, Niemiec i Polski.

Szkołę zorganizowała Fundacja „Pogranicze" we współpracy z Ośrodkiem „Pogranicze – sztuk, kultur, narodów" w Sejnach. Ukończenie rocznego kursu, złożonego z trzech sesji, upoważnia do otrzymania certyfikatu lidera, który będzie przygotowany do organizacji pracy w środowiskach wielokulturowych i nawiązywania międzynarodowych kontaktów.

Zajęcia miały formę wykładów, seminariów, warsztatów praktycznych i dyskusji.

„Po roku 1989 w Europie Środkowowschodniej pogranicze staje się obszarem konfliktów, historycznych urazów, odwetu i destrukcji. W wielu miejscach występują napięcia i przejawy nietolerancji. Dlatego w tych środowiskach potrzebne są osoby przygotowane do propagowania idei tolerancji" – powiedział Krzysztof Czyżewski, szef Ośrodka „Pogranicze – sztuk, kultur, narodów" w Sejnach. Zajęcia w szkole mają pomóc w tworzeniu nowych programów edukacyjnych, społecznych i kulturalnych, zmierzających do przywrócenia obszarom wielokulturowym tzw. ograniczonej jedności.

(PAP)

Nie podniosą cen energii w lipcu

Wiceminister finansów Halina Wasilewska-Trenkner poinformowała w wczoraj, iż przyjęty we wtorek przez rząd pakiet antyinflacyjny wyklucza zaplanowaną na lipiec br. podwyżkę cen energii elektrycznej. „Rząd postanowił, że nie będzie podwyżki w lipcu i w zależności od tego, jak będzie się kształtować inflacja w drugiej części roku, rząd podejmie decyzję o tym, czy i w jakim stopniu będzie ta podwyżka zrealizowana" – powiedziała.

(PAP)

Termin drugiej tury wyborów ustalony

W środku tygodnia

Premier rządu rosyjskiego Wiktor Czernomyrdin podpisał wczoraj rozporządzenie o przeprowadzeniu drugiej rundy wyborów prezydenckich 3 lipca – poinformował sekretarz prasowy Czernomyrdina Wiktor Konnow.

O wyznaczeniu daty powtórnego głosowania na 3 lipca Czernomyrdin poinformował lidera komunistów Giennadija Ziuganowa podczas spotkania wczoraj po południu. Według Konnowa, Ziuganow zgodził się z celowością przeprowadzenia drugiej rundy w tym właśnie dniu. Podczas spotkania z Czernomyrdinem Ziuganow „przedstawił wiele idei o możliwości współpracy lub utworzenia koalicji" – powiedział sekretarz prasowy szefa rządu Rosji.

Decyzję o dacie drugiej tury wyborów Czernomyrdin podjął na polecenie Borysa Jelcyna po tym, jak Duma Państwowa faktycznie odrzuciła wczoraj prezydencki projekt ustawy w tej sprawie. Jelcyn wycofał projekt ustawy z Dumy i wydał rozporządzenie o wyznaczeniu daty wyborów, powołując się na swoje uprawnienia i obowiązki gwaranta praw obywateli do wolnego i równego wyboru oraz prawa do odpoczynku.

(PAP)

Podkomitet Polityki Regionalnej KERM zaakceptował

Suwalskie do Strudera

Podkomitet Polityki Regionalnej i Rozwoju Obszarów Wiejskich KERM zaakceptował projekt dokumentu pn. „Procedura i kryteria wyboru regionów (województw) do programu PHARE-STRUDER 1996".

Program PHARE-STRUDER 1996 będzie finansowany z budżetu PHARE na rok 1996, w dziale „Rozwój Regionalny" Wieloletniego Programu Indykatywnego PHARE 1995–1999, uzgodnionego między rządem RP a Komisją Europejską. Program będzie wdrażany przez Polską Agencję Rozwoju Regionalnego we współpracy z lokalnymi agencjami oraz z Fundacją Promocji i Rozwoju Małych i Średnich Przedsiębiorstw.

Zasięg terytorialny programu PHARE-STRUDER 1996 będzie obejmował sześć dotychczasowych województw – olsztyńskie, suwalskie, łódzkie, rzeszowskie, wałbrzyskie, katowickie (kontynuacja STRUDERA 1992) oraz trzy lub cztery nowe województwa, wytypowane według zaproponowanych kryteriów i procedur.

(PAP)

Solidarni w Wyborach tworzą aparat wyborczy

Z poparciem Wałęsy

Perspektywy Akcji Wyborczej „Solidarność" oraz budowa sprawnego aparatu wyborczego były tematem wczorajszego spotkania Lecha Wałęsy z przedstawicielami Ruchu „Solidarni w Wyborach", kierowanego przez Jerzego Gwiżdża. Odbyło się ono w Gdańsku.

Wałęsa potwierdził gotowość poparcia „szerokiego porozumienia wyborczego", budowanego na zasadach partnerstwa bez dyktatu żadnej organizacji.

Solidarni w Wyborach zajmą się tworzeniem aparatu wyborczego m.in. dla rzetelnego przeprowadzenia wyborów. Powstanie on na bazie sztabów wyborczych Wałęsy.

(PAP)

Oszust w hurtowni

Białostocka policja poszukuje mężczyzny, który używając podrobionych dokumentów wyłudził sprzęt AGD i RTV o wartości 22 tys. zł z hurtowni przy ul. Częstochowskiej. O wyłudzeniu tym powiadomił policję właściciel hurtowni.

Oszust ze wspomnianej hurtowni wyłudził 10 telewizorów „Curtis", telewizor „Daewoo", telewizor „Elemis", 6 kuchenek gazowych, zamrażarki „Zamex", pralki i roboty „Zelmer". Mężczyzna w hurtowni sprzętu AGD i RTV przy ul. Częstochowskiej robił zakupy już wcześniej i rozliczał się z hurtownią w sposób należyty. Fakt ten wzbudził zaufanie handlowców, zgodzili się więc na uregulowanie zapłaty za kolejny zakup przelewem na konto. Od 31 maja, kiedy to oszust zabrał z hurtowni „kupiony" sprzęt, właściciel hurtowni próżno czekał na przelew gotówki. Postanowił więc powiadomić o tym fakcie policję. Funkcjonariusze ustalili, że dokumenty, którymi posługiwał się mężczyzna były podrobione.

(jg)

Prezydent nominował

Prezydent Aleksander Kwaśniewski wręczył wczoraj nominacje na stanowiska sędziów Naczelnego Sądu Administracyjnego, sądów apelacyjnych, sądów wojewódzkich i rejonowych oraz wojskowych sądów okręgowych i garnizonowych. Nominowano 96 osób.

Na sędziów sądów wojewódzkich powołani zostali m.in.: Andrzej Edward Czapka w Białymstoku, Bogusław Janusz Dobrowolski w Suwałkach, a na sędziów rejonowych – Halina Czaban w Białymstoku.

(PAP)

Hieny cmentarne

Białostocka policja zatrzymała dwóch braci A.M. i W.M., mieszkańców ulicy Raginisa w Białymstoku. Mężczyźni ci podejrzani są o kradzież trzech płyt wierzchnich z pomników znajdujących się na cmentarzu przy ul. Raginisa.

W miniony poniedziałek ok. godz. 22.30 białostocka policja została powiadomiona przez mieszkańców Białegostoku o kradzieży płyt pomnikowych ze wspomnianego cmentarza. Patrol, który udał się na cmentarz, zastał tam zgłaszające kradzież małżeństwo, przypadkowego mężczyznę oraz dwóch braci, których świadkowie podejrzewali o kradzież. W trakcie policyjnych czynności przeprowadzonych następnego dnia policjanci ustalili, że groby okradli dwaj bracia. Na zajmowanej przez nich posesji znajdującej się w pobliżu cmentarza znaleziono skradzione płyty. Obu braciom przedstawiono zarzuty z art. 203 kk dotyczące przywłaszczenia mienia. Za przestępstwo to grozi kara pozbawienia wolności od 6 miesięcy do 5 lat.

(jg)

EKSPRESEM

● Na 170 tys. zł oszacowano straty spowodowane przez pożar od pioruna w miejscowości Mazuchówka (gm. Wydminy), który wybuchł we wtorek. Spaleniu uległa chlewnia wraz z urządzeniami do karmienia zwierząt oraz siano i słoma.

● Również tej samej nocy, ale w Białymstoku, policjanci zatrzymali dwóch mężczyzn włamujących się do baru „Bistro", mieszczącego się przy ul. Wyszyńskiego.

● Wczoraj w miejscowości Bubele (gm. Sejny) nieznani sprawcy ukradli z pastwiska krowę wraz z cielakiem, o wartości ok. 2 tys. zł.

● 11-miesięczne dziecko doznało lekkich obrażeń w wyniku wypadku, do którego doszło wczoraj o godz. 11 na skrzyżowaniu Szosy Ełckiej z Szosą Północno-Obwodową w Białymstoku. Kierujący starem nie zachował ostrożności, wymusił pierwszeństwo przejazdu i uderzył w tył fiata 126p.

● W Białymstoku z nie strzeżonego parkingu przy ul. Zwierzynieckiej skradziono wczoraj motocykl ETZ 250, o nr rej. BTI 0023, natomiast w nocy z wtorku na środę z parkingu przy ul. Kopernika w Białymstoku w „siną dal" odjechał szary polonez o nr rej. BIA 5062, a w Giżycku niebieski fiat 125, o nr rej. SUU 5767.

(RR)

Prezentacja usług bankowych i ubezpieczeniowych w Białymstoku

Biznes na własny rachunek

Kilkanaście banków, towarzystw ubezpieczeniowych, firmy leasingowe i doradcze oraz programy i fundusze wspierające przedsiębiorczość przedstawiają swoją ofertę finansową na 3-dniowej „Prezentacji Usług Bankowych, Finansowych i Ubezpieczeniowych", która wczoraj rozpoczęła się w Białymstoku.

Przygotował ją białostocki Wojewódzki Urząd Pracy, głównie z myślą o bezrobotnych i tegorocznych absolwentach szkół średnich i wyższych, zainteresowanych rozpoczęciem samodzielnej działalności gospodarczej. Celem prezentacji jest pokazanie, z jakich źródeł finansowania warto korzystać przy podejmowaniu lub prowadzeniu biznesu na własny rachunek.

„Dla odwiedzających stoiska z ofertami będzie to świetna okazja do kompleksowego zapoznania się z problemem dostępności kredytów i uzyskania odpowiedzi na pytanie, jak sporządzić biznesplan, rozpocząć działalność i zostać właścicielem firmy produkcyjnej lub usługowej" – powiedział Andrzej Kozłowski, dyrektor Wojewódzkiego Urzędu Pracy w Białymstoku.

(PAP)

Pani Nell
Czajkowskiej
-Borowskiej

wyrazy głębokiego współczucia

z powodu śmierci

MAMY

składają:
koleżanki i koledzy
z Wojewódzkiego
Urzędu Pracy w Białymstoku

Gm. 1354

Specjaliści z dziedziny żywienia podpisali consensus

Unikaj tłuszczu

Ostatnio wiele mówi się na temat szkodliwości i zalet masła oraz margaryny. Nawet lekarze mają na ten temat różne opinie. Jedni twierdzą, że margaryna jest zdrowsza od masła, inni – wprost przeciwnie. Pod koniec maja, na konferencji „Nauka, rolnictwo i przemysł spożywczy w zachowaniu zdrowia społecznego", specjaliści z dziedziny żywienia podpisali dokument pod nazwą „Polski Consensus Tłuszczowy", który ma pomóc konsumentom w wyborze.

W pierwszym punkcie dokument stwierdza, że w polskiej diecie należy obniżyć spożycie tłuszczów ogółem poniżej 30 proc. dziennego zapotrzebowania na energię (obecnie jest to ok. 38,5 proc., czyli o 1/3 za dużo). Trzeba spożywać produkty niskotłuszczowe, np. mięso drobiowe, chude mleko i jogurty. Dokument zaleca zwiększenie w diecie udziału tłuszczów roślinnych, zawierających jedno- i wielonasycone kwasy tłuszczowe (ich źródłem są np. oliwa z oliwek, olej słonecznikowy, olej rzepakowy niskoerukowy).

Sygnatariusze dokumentu doszli do wniosku, że **dzieciom do trzech lat należy podawać masło i stosować w diecie oleje roślinne** (oliwa z oliwek, olej rzepakowy bezerukowy, słonecznikowy, sojowy). Starszym dzieciom zaleca się podawanie margaryn miękkich. W dokumencie stwierdza się, że nasycone kwasy tłuszczowe (zawarte np. w smalcu, maśle, serach żółtych i topionych), które przeważają w diecie Polaków, i kwasy tłuszczowe typu trans (powstają w procesie utwardzania tłuszczów roślinnych) wywierają podobny, niekorzystny wpływ na zdrowie człowieka, gdyż podnoszą poziom cholesterolu. Należy zatem ograniczyć ich spożycie.

Do krótkiego smażenia w warunkach domowych można stosować dowolny tłuszcz; preferując oleje roślinne – uważają sygnatariusze dokumentu. – **Jednakże pod warunkiem jednorazowego ich użycia.**

W gastronomii i przemyśle do długotrwałego smażenia polecane są trwałe tłuszcze (frytury). Trzeba je wymieniać po wystąpieniu pierwszych objawów dymienia, ciemnienia czy zjełczenia.

– **Panują sprzeczne opinie co do tego, jakie tłuszcze należy zalecać. Pojawia się wiele informacji wprowadzających konsumentów w błąd. Ten dokument ma być punktem odniesienia dla wszystkich, którym zależy na zdrowiu własnym i rodziny** – powiedziała dr Małgorzata Kozłowska-Wojciechowska, reprezentująca Radę Promocji Zdrowego Żywienia oraz Instytut Żywności i Żywienia.

„Polski Consensus Tłuszczowy" podpisali przedstawiciele 17 instytucji i stowarzyszeń, m.in. Polskie Towarzystwo Badań nad Miażdżycą, Polski Komitet Zwalczania Raka, Rada Naukowa przy Ministrze Zdrowia i Opieki Społecznej, Polska Akademia Nauk – Komitet Żywienia Człowieka, SGGW w Warszawie – Wydział Żywienia Człowieka oraz Gospodarstwa Domowego, Instytut Przemysłu Mięsnego i Tłuszczowego, Akademia Medyczna oraz Akademia Rolnicza w Poznaniu. Jest to pierwszy tego typu dokument w Polsce. **MN**

Spotkanie marszałków

W Narewce dojdzie dziś do spotkania marszałka Sejmu Józefa Zycha z przewodniczącym parlamentu białoruskiego Siemionem Szareckim. Rozmowy w cztery oczy będą poświęcone ocenie aktualnej sytuacji w obu krajach.

(RR)

Białystok do remontu

Cd. ze str. 1.

Kapitalny remont połączony z modernizacją, czyli np. wyrzuceniem pieca fizycznego, wieloczerpalnego piecyka gazowego itp. należy się przeszło 20 domom. W najgorszym stanie są ich dachy, stolarka okienna i wszelkie instalacje.

Przez ostatnie trzy lata, kiedy zaczął funkcjonować ZMK, wykonał on wiele remontów i drobnych napraw. Nadal jest to przysłowiowa kropla w morzu. Z góry wiadomo bowiem, że renowacja i modernizacja pochłania dużo pieniędzy. Jeśli zaś miałoby to odbywać się w całej Polsce – w myśl proponowanej przez ministerstwo ustawy o renowacji i modernizacji zabudowy miejskiej – jest to ogromne przedsięwzięcie. Oprócz środków materialnych w grę wchodzą skomplikowane kwestie własności. Lokatorzy na czas remontu muszą mieć zapewnione nowe mieszkania.

Zgodnie z projektem ustawy, państwo pomoże finansowo walącym się miastom. O tym, czy gmina przystąpi do modernizacji, zadecydują jej radni. Na remont musi też zgodzić się 70 proc. właścicieli. Utworzą oni wspólnotę renowacyjną na podobnych zasadach, jak obecne wspólnoty mieszkaniowe. Ma też powstać specjalny fundusz remontowy, na który składałyby się corocznie gminy i budżet państwa. Właściciele najbardziej zniszczonych budynków mają szansę dostać od państwa nawet połowę kosztów.

BARBARA KLEM

Wiceprzewodniczący ROP w Łomży

Misja specjalna

Henryk Lewczuk, wiceprzewodniczący Zarządu Głównego Ruchu Odbudowy Polski, wziął wczoraj udział w spotkaniu członków i sympatyków Ruchu w Łomży. Tworzeniu struktur ROP w Łomżyńskiem, w jego ocenie, towarzyszą wyjątkowe kłopoty.

– Uchwałą Zarządu Głównego ROP z 13 czerwca 1996 roku pan Kazimierz Ruda został zawieszony w prawach członka ROP. Tekst uchwały wręczyłem mu osobiście, w siedzibie ZG w Warszawie, w dniu 18 bm. Sposób piastowania funkcji przewodniczącego ogniwa ROP w Łomży przez pana Rudę mija się zarówno z elementarnymi zasadami postępowania wewnątrzorganizacyjnego, jak również celami ruchu – oświadczył H. Lewczuk.

Jak stwierdził wiceprzewodniczący, elektorat Jana Olszewskiego z ostatnich wyborów prezydenckich w Łomżyńskiem „zasługuje na wyjątkowe traktowanie". Dlatego, jak powiedział, przewodniczący Ruchu Jan Olszewski zlecił mu zadanie czuwania nad prawidłowością tworzących się tu struktur organizacji.

(MK)

Siedziba i dyrektor – do końca czerwca

Wiceprezes obiecuje

Wiceprezes Telewizji Polskiej Aleksander Walczak zapowiada, że do końca czerwca wyjaśnione zostaną sprawy związane z obsadą stanowiska dyrektora białostockiej telewizji i siedzibą przyszłego ośrodka TVP.

W trakcie wtorkowego spotkania Zarządu TVP z członkami Krajowej Rady Radiofonii i Telewizji A. Walczak zapowiedział, że konkurs, który wyłoni dyrektora białostockiego ośrodka TVP, zostanie ogłoszony w przyszłym tygodniu, po wcześniejszym zaakceptowaniu jego zasad przez Zarząd i Radę Nadzorczą TVP. Równocześnie pod koniec czerwca mają się zakończyć pertraktacje w sprawie wynajmu pomieszczeń od Radia Białystok. Będą one prowadzone także w piątek, w trakcie wizyty w Białymstoku przedstawicieli Biura Inwestycji TVP. W budynku rozgłośni przy ul. Świerkowej 1 znajdowałaby się tymczasowa siedziba białostockiej telewizji.

Dodajmy, że KRRiTV, dzieląc tegoroczne wpływy z abonamentu radiowego i telewizyjnego, przeznaczyła 12 mln (120 mld starych) zł na prace związane z uruchomieniem ośrodka w Białymstoku.

(RR)

Dziś pod nr. telefonu 42-11-18 dyżuruje Tomasz Lange

W Sokółce

Uchwalona strategia

Rada Miejska w Sokółce, w trakcie swoich wtorkowych obrad, przyjęła strategię rozwoju gminy do 2010 r. Strategia zakłada rozwój wszystkich dziedzin życia społeczno–gospodarczego oraz określa sposób ich finansowania z budżetu gminy. W trakcie wtorkowej sesji radni dokonali także zmian w tegorocznym budżecie gminy. 100 tys. (1 mld starych) zł przeznaczono na wydatki związane z utrzymaniem przedszkoli i komunikacji miejskiej. Ustalono też zasady organizowania konkursów na dyrektorów szkół i przedszkoli samorządowych oraz wybrano sekretarza miasta i gminy. Od 1 lipca stanowisko to obejmie Zbigniew Tochwin, który do tej pory był przewodniczącym Rady Miejskiej w Sokółce.

(RR)

Jutro Sejm ma przyjąć pakiet ustaw dotyczących reformy centrum

Polityczny consensus

Jutro w Sejmie odbędzie się głosowanie nad przyjęciem pakietu 10 ustaw i jednej poprawki do Małej Konstytucji, dotyczących reformy centrum administracyjno–gospodarczego rządu. W opinii przewodniczącego sejmowej Nadzwyczajnej Komisji ds. Reformy Centrum, łomżyńskiego posła Mieczysława Czerniawskiego (SLD), była to jedyna w tej kadencji parlamentu komisja, która „w zasadniczych kwestiach wzniosła się ponad podziały polityczne".

– Wypracowane projekty ustaw, za wyjątkiem ustawy o Komitecie Integracji Europejskiej, o odrzucenie którego wnioskowała Unia Wolności, stanowią consensus między koalicją a opozycją – twierdzi Czerniawski.

Jak poinformował poseł, Komisja w wielu przypadkach wzbogacała rządowe projekty własnymi rozwiązaniami. M.in. będzie wnosić o uchwalenie poprawki do Małej Konstytucji, która da możliwość premierowi „elastycznego kształtowania Rady Ministrów", bez konieczności „przydzielania" ministrów do resortów. Przewodniczący Komisji zgłosił też autorski „wniosek mniejszości" dotyczący tzw. aparatu politycznego w administracji rządowej. Zgodnie z projektem rządowym reformy centrum administracyjnego, wraz z dymisją rządu do dymisji podają się sekretarze i podsekretarze stanu oraz wojewodowie i wicewojewodowie. Poseł Czerniawski proponuje, by zasadę tę złagodzić w ten sposób, że ta grupa składa dymisję, ale nowy prezes RM może ją w ciągu 3 miesięcy przyjąć lub pozostawić według uznania osoby na stanowiskach.

Jak powiedział M. Czerniawski, Komisja Nadzwyczajna będzie też rekomendować wniosek o pozostawienie Państwowej Inspekcji Ochrony Środowiska w dotychczasowym układzie. Służba ta wraz z siedmioma innymi tzw. administracjami specjalnymi miała pierwotnie ulec decentralizacji i zostać podporządkowana wojewodom.

W wyniku reformy zlikwidowanych zostanie 7 ministerstw, CUP i Urząd Rady Ministrów. W to miejsce tworzy się trzy ministerstwa (w jednym skupione będą sprawy administracji, a w dwóch zagadnienia gospodarcze), Komitet Integracji Europejskiej, Kancelarię Prezesa Rady Ministrów oraz Rządowe Centrum Studiów Strategicznych. Około 1200 przedsiębiorstw z gestii likwidowanych ministerstw przejdzie w gestię wojewodów. Decentralizacji ulegnie najprawdopodobniej 6 administracji specjalnych.

(MK)

W SUPRAŚLU O PRZESZCZEPACH

W dniach 21–22 czerwca w ośrodku „Puszcza" w Supraślu odbędzie się konferencja szkoleniowa anestezjologów, najbardziej zaangażowanych w rozwój transplantologii, a także koordynatorów z makroregionu północno – wschodniego.

Udział zapowiedzieli dyrektor „Poltransplantu" prof. Janusz Wałaszewski i wybitny specjalista z dziedziny anestezjologii, dr hab. Romuald Bohatyrewicz ze Szczecina. Omawiane będą problemy związane z pozyskiwaniem narządów do przeszczepów. Szkolenie prowadzić będą specjaliści z Instytutu Psychologii Uniwersytetu Poznańskiego.

(a)

FESTYN BIAŁORUSKI

W najbliższą niedzielę, 23 czerwca br., w Wierzchlesiu (gmina Szudziałowo) odbędzie się festyn białoruski. Z koncertem wystąpią znane i lubiane amatorskie zespoły śpiewacze, jak np. „Wasiloczki" z Bielska Podlaskiego, „Orlanie" z Orli i „Czyżowianie" z Czyż oraz młodzieżowe zespoły wokalno-muzyczne „Grand" i „Salwador" z Sokółki i Grzebieni.

Swoje książki podpisywać będą pisarze białoruscy, m.in. Wiktor Szwed, Jan Ciełuszecki i Bazyli Pietruczuk.

Początek imprezy o godz. 17.

(jc)

SOBÓTKA W UHOWIE

W najbliższą sobotę w Uhowie nad Narwią odbędzie się tradycyjna impreza plenerowa „Hej Sobótka". W części dla dzieci (godz. 14) odbędą się liczne konkursy oraz występ zespołu „Świetliki". O godz. 17 rozpocznie się rywalizacja sportowa między Łapami i Uhowem. W programie przewidziane są również występy zespołów folklorystycznych, puszczanie wianków, ognisko oraz wiele innych atrakcji. Organizatorem imprezy jest Wiejski Dom Kultury w Uhowie.

(mp)

KWESTA W EŁKU

22 i 23 czerwca na ulicach Ełku odbywać się będzie kwesta na budującą się w Grodnie polską szkołę. Pieniądze z kwesty Towarzystwo Miłośników Grodna i Wilna, jej organizator, przeznaczyło na zakup telewizora i magnetowidu do pracowni języka polskiego.

Kwestować będą członkowie stowarzyszenia oraz młodzież z LO. Także w tych dniach odbędzie się na skwerze przy ul. Armii Krajowej wystawa poplenerowa artystów malarzy z Grodna i Wilna. Dzięki uprzejmości komendanta jednostki wojskowej w Ełku płk. Zdzisława Stoli, artyści przebywali i tworzyli w wojskowym ośrodku wypoczynkowym. Wystawa prac będzie połączona z ich sprzedażą.

(zlq)

Ostatni największy element cyklonu zainstalowany został wczoraj w Zakładach Płyt Wiórowych SA w Grajewie. Urządzenie będzie służyło do suszenia drewna.

Wykonawcą największego tego typu urządzenia jest białostockie Przedsiębiorstwo Instalacji Przemysłowych INSTAL SA. Do produkcji cyklonu wykorzystano 16 ton blach kwasoodpornych. Urządzenie, mające średnicę dziewięciu metrów, osiągnie wysokość 26 metrów. ***BK***

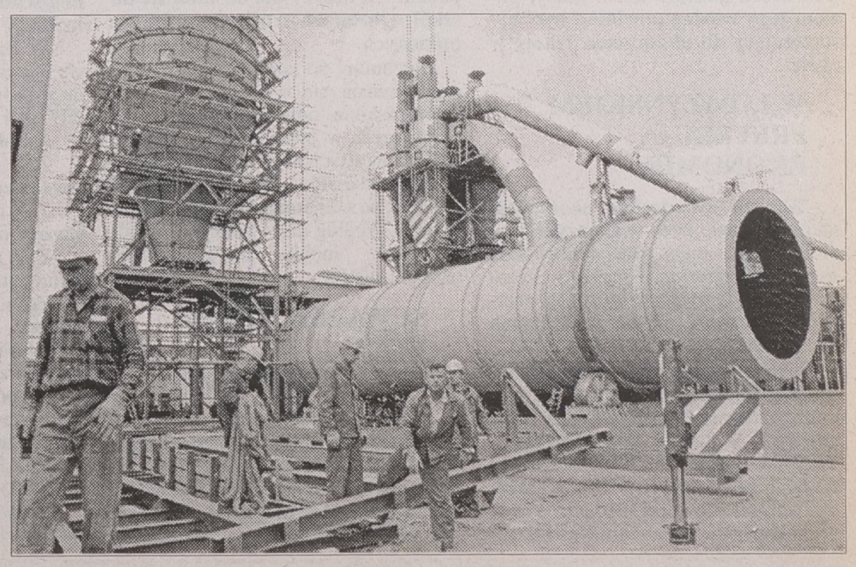

Fot. A. Zgiet

GAZETA współczesna

Ośmioklasiści odebrali wczoraj szkolne świadectwa

Moda na licea

Jutro uczniowie szkół podstawowych i średnich kończą rok szkolny. Już wczoraj świadectwa odebrało w Białymstoku 10.921 ośmioklasistów, którzy od poniedziałku rozpoczną egzaminy wstępne do szkół średnich. Przygotowano dla nich 11.416 miejsc w liceach ogólnokształcących, szkołach zasadniczych oraz liceach i technikach zawodowych.

Dobrymi wynikami w nauce mogą się pochwalić np. absolwenci SP nr 33 przy ul. Piastowskiej. Na 98 uczniów kończących szkołę, 38 czyni to z wyróżnieniem i średnią co najmniej 4,75 na świadectwie. Dwoje uczniów tej szkoły dostało cenzurki, na których widnieją same szóstki.

– **Żeby dostać do dziennika szóstkę, trzeba wykazać się wiedzą wykraczającą poza program szkoły podstawowej** – mówi Lech Kozłowski, dyrektor SP nr 33. – **Ela Zalewska i Łukasz Kozłowski byli laureatami olimpiad z jęz. polskiego, matematyki, historii i geografii. Z tego, co wiem, będą od września uczyć się w I LO.**

Około 80 proc. uczniów SP nr 33 wybiera się do białostockich ogólniaków. Niewielu ma ochotę na kontynuowanie nauki w szkołach zawodowych.

Podobnie jest w SP nr 47 przy ul. Palmowej, gdzie szkoły z egzaminem maturalnym wybrało aż 85 proc. ze 190 absolwentów. Tutaj też mają swoich prymusów.

– **Wojciech Sawicki ukończył naszą szkołę ze średnią na świadectwie 5,7, jego koleżanka z klasy, Elżbieta Pietrewicz ma 5,6** – mówi Tomasz Miłkowski, dyrektor szkoły. – **Wychowawcą obojga jest pani Marta Zapolnik.**

Szczególnie wielkie uznanie należy się Eli, której niedawno umarł ojciec i jest tylko z mamą.

W tym roku 100 proc. uczniów SP nr 47 skończyło ósmą klasę, tylko jedna osoba będzie powtarzać naukę w SP nr 33.

– **Taka liczba wcale nie świadczy o tym, że szkoły próbują się po prostu pozbyć słabszych** – twierdzi L. Kozłowski. – **Bierzemy przecież odpowiedzialność za wszystkich. Najczęściej wychodzimy z założenia, że jeśli uczeń „dotarł" do 8 klasy, poziom jego wiedzy powinien być wystarczający do ukończenia szkoły w ogóle.**



Prymusi ze Szkoły Podstawowej nr 47 w Białymstoku otrzymali w nagrodę gitary. Na zdjęciu: Wojciech Sawicki. **Fot. A. Zgiet**

W ŁOMŻYŃSKIEM PREFERUJĄ EKONOMIĘ

Wczoraj świadectwa ukończenia szkół podstawowych w Łomżyńskiem otrzymało ok. 6 tys. absolwentów klas ósmych. Kuratorium Oświaty w Łomży zapewnia, że dla wszystkich chętnych wystarczy miejsc w szkołach ponadpodstawowych.

Jak poinformował Czesław Jabłoński, dyrektor ds. kształcenia w Kuratorium, na ośmioklasistów czeka 4690 miejsc w szkołach ponadpodstawowych. W liceach jest 1280 miejsc, w średnich zawodowych 1500, w zasadniczych zawodowych 1910. Od września rozpoczyna działalność nowo powołany Zespół Szkół Zawodowych w Czyżewie. Nabór odbywa się do liceum zawodowego (klasa gastronomiczna) oraz zasadniczej szkoły zawodowej (klasy przetwórstwa mięsa i wielozawodowa). W sumie może tam podjąć naukę 90 osób.

Mimo znacznie mniejszej liczby miejsc w szkołach ponadpodstawowych niż absolwentów ósmych klas, kuratorium ocenia, że sytuacja w tym roku jest bardzo dobra. – **Z reguły około 1000—1200 osób znajduje sobie szkołę poza województwem** – mówi Cz. Jabłoński. – **My z kolei przyjmujemy u siebie uczniów z innych województw, ale bilans jest na naszą korzyść. Ponadto, jak wynika ze statystyk lat poprzednich, 3–4 proc. absolwentów klas ósmych nie podejmuje dalszej nauki.**

W tym roku, podobnie jak w ubiegłym, ośmioklasiści z Łomżyńskiego preferują wyraźnie średnie szkoły ekonomiczne. We wszystkich liceach ekonomicznych i rachunkowości rolnej jest zgłoszeń więcej, niż miejsc. Np. w łomżyńskim „ekonomiku" o jedno miejsce ubiega się średnio 2,5 kandydata. Mniejszą popularnością cieszą się licea ogólnokształcące. Do renomowanego I LO im. Tadeusza Kościuszki w Łomży wpłynęło zaledwie 40 podań więcej, niż jest miejsc w pierwszych klasach. Nadwyżkę na podobnym poziomie odnotowano w II LO. Natomiast w III LO, gdzie przygotowano miejsca w pięciu klasach pierwszych, nabór jest zaledwie na poziomie 2,5 klas. Zdecydowanie nie cieszą się popularnością niektóre kierunki w zawodówkach, m.in. gastronomiczny. – **Generalnie w tej chwili w szkołach jest mniej podań niż miejsc** – konkluduje Jabłoński. – **Podobnie jak w latach ubiegłych, sytuacja wyklaruje się ostatecznie po egzaminach wstępnych. Ci, którzy nie dostaną się do szkół wybranych, trafią do mniej popularnych.**

Egzaminy do szkół średnich, które rozpoczynają się w poniedziałek, w Łomżyńskiem odbędą się wg zasad określonych w tzw. sylabusie. Jest to zbiór jednolitych kryteriów wymagań i ocen kandydatów. Sylabusy zostały przekazane szkołom podstawowym już wiosną. Według nich nauczyciele podstawówek mogli przygotowywać ośmioklasistów.

SUWALSZCZANIE UFAJĄ RZEMIEŚLNIKOM

– **Nie przypuszczałam nawet, że tak się wzruszę pożegnaniem ze swoją szkołą** – Halinka Czuper, dziś już poważna absolwentka suwalskiej SP nr 7, zwyczajnie nie mogła powstrzymać łez, gdy młodsi koledzy zaintonowali „Tyle było dróg" Grechuty, a potem „Szczęśliwej drogi, już czas" grupy Vox. – **Ale trzeba otrzeć oczy i pomyśleć o poniedziałkowych egzaminach** – Halinkę nawet otrzymane świadectwo z tzw. czerwonym paskiem wcale nie zwalnia z egzaminów wstępnych do LO nr 2 w Suwałkach.

Ogólnie w woj. suwalskim tego roku klasę ósmą ukończyło 8700 uczniów. Jak poinformowano w tutejszym kuratorium, na absolwentów czeka 8720 miejsc w różnych typach szkół ponadpodstawowych łącznie z niepublicznymi.

– **Obserwujemy natłok kandydatów w przeważającej większości szkół** – stwierdził Mirosław Hartung, dyrektor wydz. kształcenia ponadpodstawowego suwalskiego kuratorium. – **Prawdziwe oblężenie przeżywają licea ogólnokształcące, jedynie LO w takich miejscowościach, jak Augustów, Sejny, Przerośl, Wydminy i Puńsk cierpią na niedobór.**

Na szczęście kuratorium trzyma rękę na pulsie. Już teraz wiadomo, że w ełckim liceum – ze względu na dużą ilość podań – postanowiono uruchomić dodatkową klasę.

– **O dziwo, zaobserwowaliśmy bardzo duży wzrost zainteresowania podjęciem nauki w szkołach wielozawodowych, gdzie przyjmuje się uczniów, których rodzice podpisali umowy z Cechem Rzemiosł Różnych lub z konkretnymi zakładami pracy o odbywanie przez pociechy nauki zawodu** – M. Hartung tłumaczy, że zarówno uczniowie jak i rodzice o wiele większym zaufaniem darzą konkretnych fachowców niż szkolne warsztaty.

W najbliższy poniedziałek, 24 czerwca, we wszystkich szkołach średnich kandydaci zasiądą do egzaminu pisemnego z jęz. polskiego. W Suwalskiem przygotowano trzy tematy (niektóre szkoły za pozwoleniem kuratorium opracowały własne), z których należy wybrać jeden. Po 10–minutowej przerwie kandydaci będą pisać test z nauki o języku.

– **Egzamin z matematyki obejmuje pięć zadań, z których należy wybrać trzy** – M. Hartung dodaje, że rozwiązanie czwartego, oznaczonego gwiazdką, zapewnia ocenę celującą.

Wyniki egzaminów będą w Suwalskiem ogłoszone najszybciej, jak to możliwe. Tutejsze władze oświatowe wychodzą bowiem z założenia, że należy dać szansę szybkiej zmiany decyzji tym, którym powinęła się noga za pierwszym podejściem.

(tal, MK, gram)

„Nowe Państwo" chce stworzyć prawdziwy wizerunek prawicy

Lewicowa rzeczywistość

Od 1989 r. w Polsce nie udało się jeszcze zbudować nowego państwa – powiedział w trakcie wczorajszej konferencji prasowej Adam Lipiński, redaktor naczelny tygodnika politycznego „Nowe Państwo". We wtorek w Białymstoku odbyła się promocja tego pisma.



Ukazujące się od grudnia ubiegłego roku – jako tygodnik – „Nowe Państwo" jest jednym z najciekawszych pism politycznych w Polsce. Adresowane jest do tych wszystkich, którzy w ostatnich wyborach prezydenckich poparli obóz prawicowy.

– **Chcemy trafić do inteligencji prawicowej, która poszukuje źródeł swoich poglądów** – wyjaśnił Adam Lipiński, redaktor naczelny „Nowego Państwa".

W jego opinii „Nowe Państwo" ma do odegrania bardzo ważną rolę, bowiem prawica wcześniej czy później jednak się zjednoczy i za 5, 10 lat będzie odpowiadała za losy kraju. Nie może się więc powtórzyć sytuacja z początku lat dziewięćdziesiątych, że będzie ona nie przygotowana do przejęcia władzy w Polsce. W tym celu obóz postsolidarnościowy musi się skoncentrować na działalności formacyjnej i programowej, co Lipiński nazwał „budowaniem infrastruktury okołopolitycznej" – polegałoby to m.in. na przybliżaniu myśli politycznej oraz wydawaniu takich pism, jak „Nowe Państwo".

Według Lipińskiego, „Nowe Państwo" za swoje hasło programowe przyjęło zadanie budowania nowoczesnej prawicy, która potrafiłaby estetyką i formą swoich działań docierać do większości społeczeństwa.

– **W Polsce prawica powstawała w niekorzystnej sytuacji, bowiem istniejące po 1989 r. ośrodki władzy, a także media, były jej niechętne. Część społeczeństwa dała się nabrać na stworzony przez media antywzorzec polityka prawicowego. W tej chwili zależy nam na tym, żeby oddzielić prawdę od fałszu i stworzyć prawdziwy wizerunek prawicy, skutecznej i posiadającej nowoczesny program** – powiedział Lipiński.

W opinii redaktora naczelnego „Nowego Państwa", w Polsce nie zbudowano jeszcze „nowego państwa" – tak w sferze instytucjonalnej, jak i w świadomościowej, chociaż doszło do radykalnych zmian instytucjonalnych, politycznych i światopoglądowych. Według Lipińskiego, świadczyć może o tym np. fakt, że ponad 50 proc. Polaków w wyborach prezydenckich poparło kogoś, kto jest kontynuatorem rządów ekipy, która była niesuwerenna oraz to, że kilkaset tysięcy osób co tydzień czyta „Nie". Również rynek prasy, na który bardzo trudno jest wejść z tygodnikiem politycznym, zdominowany jest przez prasę komercyjną, prezentującą lewicowo–liberalny system wartości. Według dziennikarza „Nowego Państwa" Anatola Arciucha, kapitał zagraniczny nie chce finansować prasy na prawo od centrum m.in. dlatego, że nie chce się on narażać władzy, z którą jest związany przez inne przedsięwzięcia gospodarcze.

RAFAŁ RUDNICKI
Fot. I. Wysocki

W wielu średnich szkołach są jeszcze wolne miejsca

Rekrutacja jeszcze trwa

Wprawdzie termin składania wniosków o przyjęcie do białostockich szkół średnich minął 30 maja, w szkołach, które dysponują wolnymi miejscami, nadal prowadzi się rekrutację uczniów.

W Białymstoku wolne miejsca są we wszystkich rodzajach szkół. Rekrutację prowadzą: VII, VIII, IX, X, XI, XII i XII licea ogólnokształcące.

Szkoły zasadnicze:

ZSZ nr 1 – aparatowy przetwórstwa mlecznego

ZSZ nr 4 – tokarz, ślusarz spawacz, ślusarz mechanik

ZSZ nr 5 – ślusarz mechanik, elektromonter, monter instalacji

Zespół Szkół Włókienniczych – tkacz

Zespół Szkół Mechanicznych – operator obrabiarek skrawających

Zespół Szkół Metalowo–Drzewnych – stolarz, operator maszyn i urządzeń przemysłowych

ZSZ PKP – mechanik urządzeń kolejowych

Zespół Szkół Rolniczych – ogrodnik, mechanik

Licea zawodowe:

Zespół Szkół Metalowo–Drzewnych – mechanik naprawy maszyn i urządzeń

ZSZ nr 6 – mechanik pojazdów samochodowych

Technika:

Zespół Szkół Budowlanych – drogi i mosty kołowe

ZSZ nr 5 – technik ochrony środowiska

ZSZ nr 1 – przetwórstwo mleka, przetwórstwo owoców i warzyw, analiza środków spożywczych

ZSZ nr 2 – technik odzieżowy (konfekcjonowanie dzianin)

ZSZ PKP – technik transportu kolejowego, eksploatacja i naprawa taboru kolejowego, trakcja elektryczna, urządzenia sterowania ruchem kolejowym

Zespół Szkół Włókienniczych – przędzalnictwo i tkactwo

Zespół Szkół Rolniczych – technik ogrodnik i technik rolnik.

(rs)

Zmiany w prawie pracy

Białostocki Klub Przedsiębiorczości, działający w sieci Polsko–Amerykańskich Klubów Przedsiębiorczości, zaprasza dziś na spotkanie na temat: „Prawo pracy po wejściu w życie pierwszych zmian".

Gościem Klubu będzie Jacek Jankowski z Państwowej Inspekcji Pracy w Białymstoku. Spotkanie poświęcone będzie zmianom w prawie pracy, jakie obowiązują od 2 czerwca, jak też tym, które wejdą w życie w późniejszym terminie. Omówione zostaną ponadto uprawnienia i obowiązki pracodawców oraz kwestie nadzoru PIP.

Spotkanie rozpocznie się o godz. 17 w sali konferencyjnej budynku przy ul. Branickiego 13.

(semi)

BSB Białostocka Szkoła Biznesu

prowadzi nabór do

POLICEALNEGO STUDIUM BIZNESU

I POLICEALNEGO STUDIUM TURYSTYKI I HOTELARSTWA

ul. Krakowska 9, tel. 42 66 82

131/40

Już po egzaminach

W szkole „pod bocianim gniazdem"

Dobiega końca rok szkolny 1995/96. Przedwczoraj pani profesor Irena Musielak, która prowadzi zajęcia z tkaniny artystycznej w PLSP, wypisywała świadectwa dla swoich uczniów. Tutaj, w Państwowym Liceum Sztuk Plastycznych im. Artura Grottgera w Supraślu, był to już 51. rok szkolny: w ub. roku bardzo uroczyście obchodzono półwiecze szkoły.

Liceum dla przyszłych artystów mieści się w secesyjnym pałacyku, który niegdyś należał do Buchholzów, właścicieli fabryki włókienniczej. Odrestaurowany budynek zwraca uwagę nie tylko bogactwem ozdób na fasadzie i spiętrzonymi wieżyczkami, ale również szczególną, dodatkową „budowlą" pośród nich: od bardzo wielu lat, prawdopodobnie od stu, na jednej z wieżyczek znajduje się bocianie gniazdo. Ptasi dom jest ogromny, piętrowy i rzeczywiście wygląda leciwie, co zupełnie nie przeszkadza kolejnym pokoleniom boćków zakładać tutaj nowe rodziny. Teraz również można zaobserwować opierzone pisklęta. Uczennice PLSP mówią, że to bocianie gniazdo jest godłem ich szkoły.

W szkole „pod bocianim gniazdem" nie ma obecnie atmosfery przedegzaminacyjnej: tutaj rekrutacja na przyszły, 52. rok szkolny odbyła się już w maju, przed maturami.

– Egzaminy trwały dwa dni – mówi Irena Musielak. – **Artystyczny obejmował rysunek z natury, malowanie z wyobraźni na podstawie czytanego tekstu literackiego i wykonanie rzeźby – postaci w ruchu. Przeprowadzone też były rozmowy z kandydatami o historii sztuki. Na drugi dzień zdawano przedmioty teoretyczne.**

W ocenie prof. Musielak, absolwenci podstawówek trafiają na egzamin jako analfabeci w dziedzinie przedmiotów artystycznych, mimo iż w programach szkolnych obowiązują odpowiednie podręczniki.

Spośród 72 kandydatów, jacy zgłosili się na egzaminy w maju, przyjęto do PLSP 57 osób na tkactwo artystyczne i wzornictwo użytkowe. Niedawno pożegnało szkołę 40 absolwentów klas V. Zainteresowani nauką w supraskiej szkole przyjeżdżają z różnych stron kraju, nawet z Gdańska. W tym roku jednak najdalej mieszkająca osoba pochodzi z Suwałk. Oczywiście, wszyscy zamiejscowi otrzymują miejsca w internacie.

(kon)

Fot. A. Zgiet



Bocianie gniazdo wśród secesyjnych wieżyczek pałacyku Buchholzów, gdzie mieści się PLSP

Polsko–litewskie rozmowy w podsuwalskich Wigrach

Transgranica bez niedomówień?

Jutro w Wigrach odbędzie się pierwsze posiedzenie Polsko–Litewskiej Komisji Międzyrządowej do spraw Współpracy Transgranicznej. Komisja powstała po umowie między Warszawą a Wilnem 16 września 1995 r.

Do rozmów zasiądą m.in. ambasadorowie Jan Widacki i Antanas Valionis oraz przedstawiciele wielu resortów rządów polskiego i litewskiego. W programie przewidziano *„analizę dotychczasowej współpracy transgranicznej i jej prawne aspekty, tworzenie warunków dla rozwoju przedsiębiorczości, zwalczanie przestępczości w obszarach przygranicznych, pozyskiwanie środków Unii Europejskiej na projekty transgraniczne, realizację wspólnych programów na rzecz rozwoju turystyki"*.

Będzie też mowa o ruchu osobowym przez granicę, współpracy w dziedzinie rolnictwa, nauki, oświaty, gospodarki leśnej oraz priorytetowego tworzenia Euroregionu „Niemen".

Z czterostronicowego programu spotkania konferencji wynika, że zapowiadana na zakończenie „uroczysta kolacja" powinna zadowolić najbardziej wybredne podniebienia. Znając kunszt klasztornego szefa kuchni nikt nie oprze się zupie kamedulskiej, trzem rybnym przystawkom a'la Suwałki oraz schabowemu w pieczarkach (podobno niebo w gębie!). Trunki natomiast do wyboru biesiadników. To standardowy zestaw, serwowany prominentnym gościom ośrodka Ministerstwa Kultury i Sztuki w Wigrach.

(gram)

„Lato z Radiem" w Korycinie

Truskawkowe szaleństwo

W sobotę i niedzielę będą królowały w Korycinie Senga Sengana i inne odmiany truskawek – w ramach zorganizowanych tam I Ogólnopolskich Dni Truskawki.

Impreza w tym tradycyjnym „zagłębiu" truskawkowym (obejmującym również gminy Janów i Suchowola), została przygotowana przez Program I PR „Lato z Radiem" i Zarząd Gminy Korycin. Tego typu „promocja" truskawki odbywa się po raz pierwszy w kraju, a wójt gminy Korycin, Mirosław Lech ma nadzieję, że wejdzie ona na stałe do kalendarza imprez, odbywających się na podlegającym mu terenie.

– Gmina ma charakter typowo rolniczy, ze zdrową, w stu proc. indywidualną strukturą gospodarstw – podkreśla wójt. **– Uprawa truskawki jest już wieloletnią tradycją i specjalnością naszych rolników. Organizacja „Dni Truskawki" ma na celu m.in. promocję regionu, ukazanie problemów rolnictwa, a szczególnie plantatorów truskawki, propagowanie nowoczesnych metod uprawy oraz walorów rodzimych owoców. Nasz pomysł spotkał się z dużym zainteresowaniem. Spodziewamy się wielu gości, a patronat nad imprezą objął pan wojewoda białostocki.**

W sobotę odbędzie się w Gminnym Ośrodku Kultury seminarium z zakresu „Integrowanej produkcji truskawki" – przy współudziale Instytutu Warzywnictwa w Skierniewicach. Przewidziana jest prezentacja i sprzedaż sadzonek, przetworów i środków ochrony roślin oraz wyjazd na plantacje truskawek.

Niedziela natomiast będzie znacznie mniej profesjonalna, za to bardziej relaksowa. Po mszy w korycińskim kościele rozpocznie się na Rynku o godz. 11 festyn truskawkowy, który poprowadzą dziennikarze „Lata z Radiem". Słuchacze programu I PR będą mogli na żywo wysłuchać wszystkiego, co będzie się działo w Korycinie. M.in. odbędą się liczne występy artystów krajowych (zapowiadany jest Zbigniew Wodecki) i zespołów regionalnych, przygotowano też wystawy rolnicze oraz kiermasz handlowy.

(kon)

W Piszu

Koncert Ogniska Muzycznego

Społeczne Ognisko Muzyczne w Piszu istnieje od blisko 30 lat. W tym okresie przewinęło się tutaj bardzo dużo utalentowanych dzieci. Dorobek twórczy Ogniska, którego dyrektorem jest Lech Ostrowski, prezentuje się mieszkańcom Pisza na licznych koncertach. W piątek odbędzie się koncert z cyklu „Ognisko Muzyczne swojemu miastu".

Impreza, której głównym sponsorem jest Hurtownia Spożywcza BIANEX, rozpocznie się jutro o godz. 17, w miejscowym Domu Kultury. W I części wystąpią soliści, muzyczna klasa przedszkolna, zespół instrumentalny, chór dziecięcy ze Szkoły Podstawowej nr 4 oraz Piski Chór Kameralny, którym dyryguje Lech Ostrowski. W II części zaprezentuje się wirtuoz gitary klasycznej, Leszek Potasiński, a cały koncert poprowadzi krytyk muzyczny Jan Popis.

(kon)

Kto rozniecił ogień w bloku?

Wiedzą wszyscy oprócz policji

Między piątą a szóstą rano z soboty na niedzielę w bloku 14 A przy ul. Nowomiejskiej w Suwałkach w ogniu stanęła klatka schodowa na I piętrze. Konkretnie, płonęły drzwi do jednego z mieszkań, a od parteru po czwarte piętro czuć było opary benzyny. Przerażeni lokatorzy nie mieli wątpliwości. Na wpół zetlała skarpeta i odrzucony w kąt pusty pojemnik jednoznacznie świadczyły o celowym podpaleniu.

– Od dawna choruję, muszę brać leki o wyznaczonej porze, dlatego obudziłem się nad ranem – opowiada jeden z lokatorów. **– Przywykłem do całonocnych, głośnych burd pod naszymi oknami, więc i tym razem słysząc pijackie rozgowory, machnąłem ręką** – mężczyzna dodaje, że brak mu już sił na walkę o spokój z miejscową, rozwydrzoną młodzieżą.

– Zaniepokoiłem się dopiero – kontynuuje **– gdy Pikuś, sympatyczny piesek lokatorów z góry, zaczął jazgotać i wyć, jak nigdy dotąd. I wtedy zaczęło się autentyczne piekło.**

Zaledwie uchylił drzwi, do mieszkania buchnął ogień, sadza i uderzający w nozdrza zapach benzyny. Nawet nie zdążył zobaczyć, co płonie. Ogień bowiem ogarnął całą klatkę. Gdy wylał pierwsze, drugie i trzecie wiadro wody, dopiero mógł ocenić sytuację.

– Płonęły drzwi sąsiadki z przeciwka i jej gumowa wycieraczka. Stąd te sadze – mężczyzna pokazuje czarny, tłusty nalot na ścianach, sięgający aż do drugiego piętra.

„Przeklętym zakątkiem" nazywają akurat tę klatkę lokatorzy. Jako jedyna w tym bloku jest nieprzechodnia, co zapewnia poszukiwaczom nocnych rozrywek możliwość pełnego azylu.

– Dzień i noc jesteśmy zdani na chuligańskie wybryki – zgodnie twierdzą mieszkańcy, teraz już zastraszeni, za nic nie ujawnią personaliów. **– Wszystko do wiadomości redakcji** – podkreślają któryś raz z rzędu.

– Szczególnie dziwi opieszałość policji w odnalezieniu sprawców, których praktycznie każdy z lokatorów mógłby wskazać od ręki. Przecież to kolesie naszych młodych znajomych – pragnąca zachować anonimowość kobieta, znacząco wskazuje kciukiem do góry.

Jak twierdzi Ewa Przełomska, rzecznik prasowy KWP w Suwałkach, wciąż trwają poszukiwania sprawców podpalenia w bloku przy Nowomiejskiej.

(gram)

Święto TKKF w Ciechanowcu

Weekend świętojański

W nadchodzący weekend w Ciechanowcu spotkają się na zlocie ekipy ognisk Towarzystwa Krzewienia Kultury Fizycznej z województwa łomżyńskiego. W tamtejszym Ośrodku Sportu i Rekreacji rozegrane zostaną liczne konkurencje zlotowe dla dorosłych i dzieci.

Wśród konkurencji objętych konkursem znajdą się m.in.: turniej piłki siatkowej, regaty kajakowe, rzut podkową i kołem ratunkowym, dwa ognie i tor przeszkód. Zwycięzcy uhonorowani zostaną pucharami.

W sobotę, o godz. 17 rozpocznie się festyn z występami artystów. Gwiazdą będzie Janusz Laskowski. O północy uczestnicy będą puszczać wianki świętojańskie na Nurcu. Na niedzielę planowany jest sportowy turniej miast i gmin o puchar wojewody łomżyńskiego.

(MK)

Kupujesz w tygodniu - wygrywasz na Weekend
jb HURT-DETAL BEZPOŚREDNI IMPORTER
ROWERY ROLLERY
WIELKI KONKURS
Kupując rower lub rollery w sklepie JB, od poniedziałku do piątku, w każdym tygodniu czerwca, co tydzień, w piątek o godz. 17.00, bierzesz udział w losowaniu nagrody tygodnia - **roweru!**
Honorujemy karty rabatowe Olympic Bicycle Club 13456
Białystok, Warszawska 79 tel. 32-03-13 tel./fax 32-24-67

Nie do zdarcia!
Odzież robocza szyta z tkanin firmy KLOPMAN. Kombinezony, fartuchy i ubrania wytrzymują ponad 100 prań przemysłowych, zachowując pierwotne kolory i dobry wygląd. Zadzwoń po pełną ofertę.
Tylko do końca maja: kombinezon 65 zł ubranie 69 zł
TKANINA KLOPMAN
ODZIEŻ ROBOCZA ROBOD
Białystok
ul. Włókiennicza 16
tel./fax 085 / 44 63 15
Bezpieczeństwo na codzień.
© DKNA

Nie komunalne i nie spółdzielcze

Mieszkania dla średnio zamożnych

Zarząd Miasta chce wystąpić do Rady Miejskiej o powołanie w Białymstoku Towarzystwa Budownictwa Społecznego. TBS budowałoby mieszkania do wynajęcia. Na razie referat polityki mieszkaniowej Urzędu Miejskiego rozprowadza ankiety, by zorientować się, czy są chętni. Okazuje się, że zainteresowanie jest duże, ankiety wypełniają z reguły ludzie młodzi.

Bożena Legun, kierownik referatu polityki mieszkaniowej UM wyjaśnia, że takie mieszkania nie miałyby nic wspólnego z budownictwem komunalnym. Inwestorem byłby TBS, a gmina jednym z udziałowców. Np. formą aportu gminy mógłby być grunt pod budynek. W gronie pozostałych udziałowców mogą znaleźć się inne niezależne jednostki, np. prywatne przedsiębiorstwa, banki, pracodawca lub rodzice osoby, która będzie wynajmowała mieszkanie. Kiedy TBS ma połowę pieniędzy na postawienie budynku, może ubiegać się o kredyt z Krajowego Funduszu Mieszkaniowego. Warunki spłaty są korzystne i w tym właściwie tkwi sedno całego przedsięwzięcia.

– Nie jest łatwo uzyskać ten kredyt – mówi Barbara Legun. **– W sumie chodzi o to, by budować nowocześnie i oszczędnie pod każdym względem, no i żeby potem eksploatacja budynku nie była kosztowna.**

Kto może wynająć lokal za pośrednictwem TBS? Okazuje się, że oferta skierowana jest do osób średnio zamożnych, które nie mają żadnego mieszkania, a dochód ich nie przekracza przeciętnego miesięcznego wynagrodzenia w województwie o 20 proc. w przypadku jednej osoby, o 80 proc. w przypadku dwuosobowego gospodarstwa i o dalsze 40 proc. za każdą dodatkową osobę. I tak np. za I kwartał tego roku średnie wynagrodzenie w woj. białostockim w I kwartale wyniosło 710,72 zł. Gdybyśmy umowę najmu sporządzali dzisiaj, to dochód brutto w rodzinie ubiegającej się o mieszkanie nie powinien przekraczać: w gospodarstwie jednoosobowym 852,86 zł, w dwuosobowym – 1279,30 zł, w trzyosobowym – 1563,58zł, w czteroosobowym – 1847,87 zł, w pięcioosobowym – 2132,16 zł.

Mieszkania wybudowanego przez TBS nie można będzie wykupić, cały czas lokator jest jego najemcą. Płaci czynsz (regulowany – 4 proc. wartości odtworzeniowej lokalu), **w którym jest uwzględniona spłata kredytu. Przy powierzchni 50 m byłoby to dzisiaj 142,80 zł. Poza tym normalne opłaty za energię, gaz, wodę, wywóz nieczystości itp. Natomiast przed wprowadzeniem się lokator wnosi kaucję w wysokości 10 proc. wartości odtworzeniowej lokalu. Za mieszkanie 50–metrowe wyniosłaby ona dzisiaj 4284 zł.**

W sumie więc można powiedzieć, że czynsz za takie mieszkanie byłby wyższy niż w lokalach komunalnych i spółdzielczych. W czym więc interes lokatora?

– Najprościej można by to wytłumaczyć tak: spółdzielnia mieszkaniowa, gdy zabiera się do budowania, musi mieć pieniądze swoich członków lub bierze normalny kredyt w banku, co potem drogo kosztuje – mówi B. Legun. **– Tutaj lokator, oprócz kaucji, którą zwraca się w razie przeprowadzki, nie wnosi nic i dostaje mieszkanie.**

Może tak być, że rodzinie wynajmującej mieszkanie poprawią się warunki materialne i dochód wyjdzie poza limit uznawany przez TBS. Wówczas zmieniają się zasady naliczania czynszu i odpowiednio płaci się więcej. Żeby uniknąć niepłacenia czynszu, TBS może wprowadzić dolną granicę dochodów na członka rodziny jako warunek wynajęcia mieszkania.

Okazuje się, że osób zainteresowanych tą formą uzyskania mieszkania nie brakuje. W referacie polityki mieszkaniowej UM przy ul. Warszawskiej 21, gdzie można zasięgnąć dokładnych informacji (pokój 306, tel. 329–325 w. 207) i wypełnić ankietę jako osoba zainteresowana, było już lub telefonowało w ciągu tygodnia ponad 100 osób. Do wczoraj wpłynęło 49 ankiet.

Ankiety pomogą w skonkretyzowaniu wniosku do Rady Miejskiej o powołanie Towarzystwa Budownictwa Społecznego. Należy je składać do 3 lipca do skrzynki Zarządu Miasta znajdującej się w budynku UM przy ul. Słonimskiej 1 lub bezpośrednio w referacie przy ul. Warszawskiej.

(ros)

Happening na Rynku Kościuszki

Nie ruszać Wisły

Wczoraj na Rynku Kościuszki Federacja Zielonych zbierała podpisy przeciwko projektowi budowy siedmiu tam wodnych na dolnej Wiśle, pomagając w ten sposób ekologom i naukowcom wywrzeć presję na plany zagospodarowania Wisły. Jednocześnie rozdawano lokalne ulotki nawołujące do ochrony stawów dojlidzkich, na stoliku w butelkach stała zawiesista woda z rzeki, a młodzi ludzie bawili się rozdając symboliczne kartki na wodę.

„Święto Wisły – świętem polskich rzek" to ogólnopolska akcja i dlatego Federacja Zielonych włączyła w to lokalne akcenty. Zanim stawy dojlidzkie uznane zostaną za rezerwat, Zieloni protestują przeciwko odbywającym się tam polowaniom. Informują, że co roku przez myśliwych „sportowców" i ich psy płoszone są koczujące przy stawach ptaki. Przez to może zmniejszyć się ich liczebność nawet o jedną trzecią. „Proceder ten – czytamy w ulotce – ma pełną aprobatę Wydziału Ochrony Środowiska Urzędu Wojewódzkiego w Białymstoku. Pisemne prośby o zakaz polowań, składane na ręce dyrektora tegoż wydziału, są ignorowane."

Ogólnopolska kampania na rzecz Wisły nie polega tylko na zbieraniu podpisów i ulicznych happeningach. Za pieniądze uzyskane z zagranicy wydawany jest specjalny biuletym „Wisła Fax", gdzie problemy Wisły są szeroko omawiane. Wydaje go Stowarzyszenie Ekologiczno–Kulturalne „Klub Gaja".

(ros)

Fot. I. Wysocki



Bez świateł

Dzisiaj i jutro, z powodu remontu sygnalizatorów, będzie wyłączona sygnalizacja świetlna na skrzyżowaniu ul. Mickiewicza z ul. Świętojańską. Wydział Gospodarki Komunalnej UM przeprasza użytkowników ulic za utrudnienia w ruchu kołowym i pieszym.

(mp)



Spalony jałowiec będzie wycinany

Dalie przed pałacem

Zieleń Miejska zasadziła już letnie kwiaty w parku Branickich. Przed pałacem, w sąsiedztwie bukszpanów, kwitnąć będą wielobarwne dalie, nieco dalej – koło Herkulesów – czerwona szałwia.

Na Plantach w tym roku rosnąć będzie amarantus, dalie, część miejsca przeznaczy się na kompozycje różnych kwiatów. Figurki obsadzone zostaną dopiero na przełomie czerwca i lipca.

Pojawiły się też letnie sadzonki w kamiennych wazach na ulicach Skłodowskiej, Legionowej, Lipowej – dalie, żeniszek i begonie. Do uporządkowania pozostał jeszcze kawałek zieleńca przy samej jezdni, u wylotu ul. Skłodowskiej na rondo przy Filharmonii. Bodajże tydzień temu, w samo południe, spaliły się tam jałowce płożące, mimo że straż została zaalarmowana przez przechodniów szybko. Nie wiadomo, czy było to podpalenie, czy ktoś bezmyślnie rzucił w suche igliwie niedopałek. W każdym razie kilkudziesięcioletnie okazy spaliły się błyskawicznie, ucierpiały też tuje rosnące obok.

– Obserwujemy jeszcze opalone gałęzie, może uda się coś uratować, w tym sensie, że odbiją młode pędy od pnia. Ale to raczej mało prawdopodobne – powiedziała Krystyna Rudzik–Ostrowska, prezes spółki Zieleń Miejska. **– Białostoczanie przywykli, że w tym miejscu rosną iglaki, więc zasadzimy je na nowo, wymienimy przy tym podłoże. Tuje, które pożółkły od pożaru, będą regenerować się długo.**

(ros)

Fot. I. Wysocki

W kawiarni NOT

Esperanckie piątki

Lato to najlepszy sezon dla esperantystów, bowiem wtedy wyruszają w świat i mogą zrobić użytek z międzynarodowego języka. Dlatego Białostockie Towarzystwo Esperantystów w wakacje nie zawiesza działalności, a wręcz przeciwnie – proponuje zajęcia nie tylko dla osób znających język. M.in. taką ofertą są esperanckie piątki w kawiarni NOT przy ul. Skłodowskiej 2.

– Podpisaliśmy umowę z kawiarnią „Techniczna" – poinformował nas Stanisław Dobrowolski, przewodniczący BTE. **– W każdy piątek, przez całe lato, mamy zarezerwowane dwa stoliki w godz. 17–19. Już jutro można nas tam rozpoznać po esperanckiej fladze. Zapraszam wszystkich, których interesuje nasza działalność, możliwości nauki języka, wyjazdy itd. Nawet jeśli jest to tylko ciekawość, bo np. będzie można przy kawie posłuchać, jak prawdziwi esperantyści rozmawiają ze sobą w języku międzynarodowym.**

Jednym słowem nie będą to zebrania BTE, ale towarzyskie spotkania, w których może każdy uczestniczyć. Z dziećmi, z rodziną – jak kto woli.

BTE chce z czasem, by kawiarnia w NOT stała się kawiarnią esperancką, gdzie byłby jadłospis w tym języku, gdzie kelnerki potrafiłyby porozumieć się z gościem w podstawowych sprawach.

W lipcu uczestnikom kolonii i półkolonii, a także wszystkim pozostającym w mieście, Białostockie Towarzystwo Esperantystów proponuje „Sztafetę Zamenhofa". Jest to wycieczka do miejsc związanych z twórcą esperanta, uatrakcyjniona konkursami, nagrodami itp. Zainteresowani mogą się kontaktować w tej sprawie z organizatorami – tel. 633–349, po godz. 18.

Nie ma już, niestety, miejsc na międzynarodowe wczasy esperanckie, które rozpoczynają się 28 czerwca w Ełku, z udziałem esperantystów z zagranicy.

(ros)

REKLAMA REKLAMA REKLAMA REKLAMA REKLAMA REKLAMA REKLAMA REKLAMA REKLAMA REKLAMA REKLAMA REKLAMA REKLAMA REKLAMA REKLAMA REKLAMA

12811
DH POLUX
WYROBY SZWEDZKICH HUT
- kształtowniki zimno- i gorącogięte
- profile zamknięte
- stale specjalne
Warszawa - (022) 48 99 16
Częstochowa, ul. Kilińskiego 23
tel./fax (034) 61 55 23
Gdynia - tel./fax (058) 24 82 52

Ogłoszenia i reklamy do Gazety Współczesnej
w SIEMIATYCZACH
przyjmuje
B. ŚLIWIŃSKA
ul. Pałacowa 18
tel./fax 55-31-41

NOWE ATRAKCYJNE CENY NIŻSZE O 10 - 15%
W STAŁEJ OFERCIE MAGAZYNOWEJ:
PLEXI (PMMA) ■ PŁYTY, RURY, PRĘTY
PCV ■ PŁYTY TWARDE, LITE I SPIENIONE
PŁYTY FALISTE I TRAPEZOWE
PC ■ PŁYTY LITE I KOMÓRKOWE
PS ■ PŁYTY GŁADKIE, DEKORACYJNE
HIPS ■ PET(G) - PŁYTY
KAPA ■ LEKKIE PŁYTY PIANKOWE
■ KLEJE, PASTY, PŁYNY
12902
NEXT s.c.
15 - 724 Białystok, ul. Marczukowska 6,
tel.: 514 - 225, 514 - 248, 514 -271, fax 520 - 711

TARCICA IGLASTA, BUDOWLANA
KRAWĘDZIAKI
ELEMENTY KONSTRUKCJI DACHÓW
13079
✓ łaty pod sidding i blachę
✓ podłogi
✓ szalówki
✓ boazeria i listwy wykończeniowe
PRODUKCJA - SPRZEDAŻ
Sprzedaż w godz. 7.00–17.00
soboty godz. 7.00-13.00
Przedsiębiorstwo Przemysłu Drzewnego w Czarnej Białostockiej, ul. Tartaczna 5
tel. (0-85) 101-230; fax (0-85) 102-940

„Imieniny u Hetmana" potrwają od piątku do poniedziałku

Cztery Dni Białegostoku

Przez cztery dni białostoczanie obchodzić będą doroczne Dni Białegostoku, zwane inaczej „Imieninami u Hetmana". Impreza uroczyście rozpocznie się w piątek, o godz. 18, w kawiarni „Fama".

Wcześniej, o godz. 17 na ulicach Białegostoku, na imieniny Jana Klemensa Branickiego zapraszać będzie mieszkańców miasta „Kapela Wasilkowska". Równolegle z uroczystym rozpoczęciem święta, w „Famie" otwarta zostanie wystawa fotografii Roberta Półkośnika pt. „Białystok, jakiego nie pamiętamy". Po nim rozpoczną się koncerty muzyki gitarowej i akordeonowej w wykonaniu uczniów białostockich szkół muzycznych. Dzień zakończy w „Famie" „Dyskotekowy kołowrót", który ma potrwać podobno do godz. 2 nad ranem.

Uliczna kawalkada starych motocykli o godz. 14 zainauguruje imprezy sobotnie. O tej samej porze pod arkadami Pałacu Branickich otwarta zostanie giełda kolekcjonerów, połączona z prezentacją twórczości Białostockiego Towarzystwa Przyjaciół Sztuk Pięknych. Od godz. 15 na dziedzińcu pałacu występować będą zaś kabarety, orkiestry dęte, zespoły folkowe, rockowe, jazzowe i disco polo oraz wykonawcy piosenki poetyckiej. Gwiazdą wieczoru ma być reggae'owa kapela Daab. Imprezy znowu zakończą się prawdopodobnie ok. godz. 2 i to na dodatek pokazem sztucznych ogni.

W niedzielę „Imieniny u Hetmana" przeniosą się do Zwierzyńca. Od godz. 11 do 16 w amfiteatrze wystąpią zespoły dziecięce „Pląs", „Rumianki" i „Małe Podlasie", a także wychowankowie Jerzego Kondrusika i Jerzego Tomzika oraz grupa „Happy Singers". Dzieci będą mogły też przejechać się konno. O godz. 22 w Pałacu Branickich aktorzy Białostockiego Teatru Lalek zagrają spektakl „Parady", a po nich swoje wiersze recytować będą Jan Leończuk i Jan Czykwin. W kawiarni „Fama" można będzie popląsać w tym czasie na dyskotece przebierańców, w trakcie której zaplanowano wypad nad Białkę i puszczanie wianków.

Dni Białegostoku zwieńczy w poniedziałek koncert w wykonaniu muzyków Filharmonii Białostockiej i zaproszonych gości (Joanna Kościuczyk – sopran i Hubert Miśka – tenor). Zacznie się on w Ogrodzie Francuskim Pałacu Branickich (od strony ul. Akademickiej) o godz. 19. W ten sposób pożegna się z mieszkańcami Białegostoku Mirosław Jacek Błaszczyk. W programie utwory: Straussa, Kalmana, Curtisa, Verdiego, Abrahama i Dworzaka.

(tal)

„Liver" ratuje życie

Rada Stowarzyszenia Pomocy Dzieciom Chorym na Schorzenia Dróg Żółciowych i Wątroby „Liver" w Krakowie zwraca się z prośbą do wszystkich ludzi dobrej woli o pomoc 20-miesięcznej Monice Pabian, której życie może uratować tylko przeszczep wątroby poza granicami kraju.

Monika jest jednym z 256 dzieci tak ciężko chorych. Najstarsze ma 18 lat, najmłodsze – 5 miesięcy. Koszt operacji wynosi od 60 do 100 tys. dolarów USA. Dzięki współpracy z klinikami zagranicznymi, stałymi członkami „Eurotransplantu", w Austrii, Francji, Hiszpanii i Wielkiej Brytanii, uratowano w nich życie 5 dzieciom polskim, dwoje oczekuje na przeszczep, a sześcioro hospitalizowano zachowawczo.

Wpłat w złotówkach i dewizach można dokonywać na konto PKO SA O/Kraków nr 5.35078-7007439-2701-10-1110 – „Liver" (Monika Pabian).

(a)

„Letnie Divertimento"

Gra SENZA BATTUTA

W cyklu koncertów „Letnie Divertimento", w najbliższą niedzielę o godz. 17 w kawiarni „Ratuszowa" wystąpi zespół kameralny SENZA BATTUTA.

W programie utwory A. Szałowskiego, H. Tomasi'ego, J. Haydna, C. Nielsena, W. A. Mozarta i P. Dubois.

(a)

Kino hiszpańskie do przeglądu

Kinem „Forum" zawładną na weekend Hiszpanie. Pod hasłem „Literatura hiszpańska na ekranie" można będzie zobaczyć 5 filmów.

Przegląd zacznie w piątek, o godz. 20, „Zauroczony król" – kostiumowa opowieść o namiętności i erotycznej inicjacji. W sobotę, o godz. 18 i 20, dwa obrazy: „Tirano Banderas" oraz „Ożywiony las". „Rzeka, która nas niesie" i „Niewinni święci" zakończą przegląd w niedzielę, odpowiednio o godz. 18 i 20. Przegląd zorganizował Białostocki Ośrodek Kultury, a mógł on dojść do skutku dzięki Instytutowi Cervantesa i Instytutowi Kinematografii w Madrycie. **(tal)**

KINO „POKÓJ"

Sharon i wampir



Uwięzioną w celi śmierci Sharon Stone i zmieniającego się w wampira Eddiego Murphy'ego można będzie od piątku podziwiać w kinie „Pokój". Zobaczymy premiery: „Cena nadziei" i „Wampir w Brooklynie".

Cindy popełniła wiele lat temu okrutną zbrodnię. To narkomanka i prostytutka, która z wyrokiem śmierci trafiła do supernowoczesnego, amerykańskiego więzienia. Mili, uśmiechnięci strażnicy, telewizja kablowa i klub fitness. Po 12 latach Cindy zmienia się nie do poznania. Maluje, dużo czyta, snuje marzenia. Pewnego dnia elegancki prawnik zakłóca jej spokój i wręcza lakierowaną, starannie zaklejoną kopertę. Okazuje się, że Cindy pozostał miesiąc życia...

W nowej dla siebie roli występuje tu Sharon Stone, ponoć nietypowo oszczędna w reakcjach i ciepła. Partneruje jej, znany z „Przystanku Alaska" i kłótni z producentami tego serialu o swoje pieniądze, Rob Morrow.

W drugiej premierze, „Wampir z Brooklynu", pokazuje się od dawna nie oglądany na ekranie Eddie Murphy. Maximilian, potomek legendarnego rodu wampirów, przybywa do Ameryki w poszukiwaniu Rity, przeznaczonej na matkę jego syna. Rita pracuje, jak na nieszczęście, jako detektyw nowojorskiej policji i nawet nie podejrzewa, że czeka ją smętny los wampirzycy. Spotkanie „księcia ciemności" z energiczną policjantką przyniesie wiele komplikacji i zaskakujących wydarzeń. W roli Rity będziemy mogli zobaczyć Angelę Basset (cudownie zagrała Tinę Turner w autobiograficznym filmie i dostała nominację do Oscara). „Wampira w Brooklynie" reżyseruje prawdziwy spec od demonów i chodzących trupów, Wes Craven (wymyślił kultową w niektórych kręgach postać Freddy'ego Krugera, faceta w podartym swetrze, któremu paznokcie ktoś zamienił na noże). **(tal)**

Dwóch pierwszych czytelników, którzy na godzinę przed premierowymi seansami zjawią się w kinie „Pokój" z aktualnymi numerami „Gazety", dostanie podwójne, bezpłatne zaproszenia na filmy.

Na zdjęciu: *Eddie Murphy, czyli wampir, który chce mieć dziecko z sobowtórem Tiny Turner*

KINO „TON"

Wędrówka nieboszczyka

Od piątku w kinie „Ton" wyświetlany będzie mroczny western Jima Jarmusha „Truposz". W postać tytułową wciela się Johnny Depp.

Jarmush, znany prowokator i outsider amerykańskiego kina, wyraźnie zaczął kręcić filmy z gwiazdami. W „Truposzu", oprócz Deppa, grają: Robert Mitchum, weteran Hollywood, Lance Henriksen („Szybcy i martwi", „Obcy 2") i Gabriel Byrne („Podejrzani", „Kryptonim Nina"). Reżyser zaczął też poruszać się w nowej dla siebie konwencji. Jego film to przewrotna gra z tradycją westernu. Bohaterem jest księgowy z Cleveland, William Blake, który błądzi po Dzikim Zachodzie, odnajdując w tym świecie jedynie samotność i zniszczenie. Zza okna pociągu, jak pisze recenzent „Filmu", *„Blake widzi krajobrazy porażające monotonią, wypalone szkielety pionierskich wozów, na pół zwęglone indiańskie namioty"*. Jest w tym filmie też miasteczko Machine, z wielką fabryką, pełna zaszczutych urzędników – skojarzenia z twórczością Kafki narzucają się same. Czy Jarmusch i jego bohater znajdą jakieś wyjście z tego piekła? **(tal)**

Dwóch pierwszych czytelników, którzy z aktualnym numerem „GW" zgłoszą się do kasy kina „Ton", na godzinę przed premierowym seansem, otrzyma bezpłatne, podwójne wejściówki na film.

Na zdjęciu: *Truposz (z prawej) w towarzystwie typowego rekwizytu w nietypowym westernie*



KINO „FORUM"

Ripley kontra psychopata

Od piątku w kinie „Forum" zacznie straszyć „Psychopata". Dni jego są jednak policzone, jeśli wiemy, że zmierzy się z nim Sigourney Weaver, niezapomniana Ripley z serii o „Obcym".

„Psychopata" to film, który kosztował Weaver dużo wysiłku. W jednej ze scen grana przez nią bohaterka zostaje powieszona przez mordercę w łazience. *„Wisiałam przez sześć dni. Podtrzymywał mnie duży hak, który ukrywałam w dłoniach, bałam się jednak, że wypadnę w tej scenie mało wiarygodnie. Poprosiłam więc chłopaków, żeby zacieśnili pętlę"*. Cała Sigourney! Tutaj gra ona psychologa sądowego i ekspertkę od seryjnych morderców, która kiedyś sama omal nie stała się ofiarą jednego z nich i teraz boi się choćby na chwilę wyjść z domu. Razem z ambitną policjantką z wydziału zabójstw będzie jednak musiała stanąć do pojedynku z tytułowym psychopatą.



Policjantkę gra Holly Hunter, jedna z najbardziej inteligentnych aktorek Hollywood, która swój życiowy występ zaliczyła w „Fortepianie" i dostała Oscara. Obie znane panie teraz łączą swe siły, żeby San Francisco mogło odetchnąć z ulgą i stać się bezpiecznym miastem. To warto zobaczyć. **(tal)**

Na zdjęciu: ***Sigourney Weaver w całkiem niezłej formie po sześciu dniach spędzonych na haku***

KRZYŻÓWKA Z HASŁEM

Po rozwiązaniu krzyżówki, litery z pól: A-8, I-10, C-2, H-3, D-4, G-6, F-1, J-5, B-9 utworzą CZWARTĄ (ostatnią) część maksymy La Rochefoucaulda. Rozwiązanie, wraz z kuponami, prosimy nadsyłać w terminie 7 dni. Do rozlosowania przeznaczamy dwie nagrody po 25 zł.

POZIOMO: B) kierowanie, D) drzemka poobiednia – długi otwór, powleczony metalem, E) ptak morski, F) wirnik – kuzyn śruby, G) ryba spokrewniona z karpiem, H) ważny w gminie – organizm lub kapitalizm, J) Wanda Wiłkomirska.

PIONOWO: 2) dawny system uprawy ziemi, 4) tkanina w prążki – część noża, 5) waga opakowania, 6) nie ceper – przerabiana na dżemy, 7) może być chlebowy, 8) ucieka przed nagonką – intensywne żywienie zwierząt, 10) rodzaj marynarki.

LESZEK

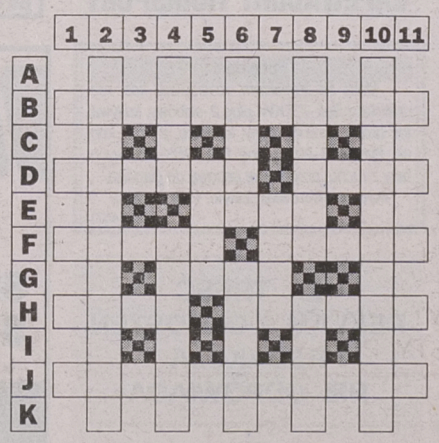

KUPON 70/D

GAZETA współczesna

NA GIEŁDZIE

Wczoraj na rynku akcji spadły ceny 35 papierów, 23 wzrosły, a 16 nie zmieniły się. Cena walorów debiutującego na rynku równoległym Chemiskóru była wyższa od ceny emisyjnej o 70 proc. i wyniosła 34 zł.

Mimo iż na rynku podstawowym więcej akcji potaniało, oba indeksy zyskały na wartości. WIG po 0,9 proc. wzroście wyniósł 13.091,0 pkt, a WIG 20 po 0,8 proc. 1.365,7 pkt. WIRR po 0,5 proc. spadku osiągnął 1.830,4 pkt.

Największy wzrost zanotowano na walorach Petrobanku (10 proc.), a spadek – na papierach Elektromontażu Export (10 proc.), Swarzędza (9,9 proc.), Prochemu (9,9 proc.) i Próchnika (9,6). Walory Swarzędza i Ireny zanotowały cenowe „dołki", a Elektrimu, wrocławskiego Polifarbu i Echo–Pressu – „górki".

W przypadku 31 papierów ogłoszona przez maklera specjalistę oferta nie doprowadziła do stanu równowagi i nie brały one udziału w dogrywce. Po sesji zaowocowały 18 nadwyżkami sprzedaży i 8 kupna. W wyniku dużej podaży na walory Elektromontażu Export, Próchnika i Swarzędza zlecenia sprzedaży na te walory zredukowano odpowiednio o 41, 58 i 46 proc.

Chętnych do kupna papierów Petrobanku było natomiast tak dużo, że giełda ogłosiła ofertę kupna i handel tymi akcjami nie odbył się. Nie wykluczone, że tak duży popyt na walory tej spółki był reakcją inwestorów na wtorkową informację o podpisaniu umowy kupna większościowego pakietu akcji przez spółkę LG Securities, należącą do południowokoreańskiej grupy kapitałowej LG.

Na rynku obligacji wzrosły ceny 3 pożyczek, 4 spadły, a 7 nie zmieniły się. Obroty zmalały o 32,8 proc., wynosząc 5.348 tys. zł. W związku z ustaleniem prawa do dywidendy za akcje Banku Gdańskiego dolne ograniczenie wahań kursu tej spółki dzisiaj wyniesie 27 zł.

(PAP)

TABELA KURSÓW AKCJI (sesja 19.06.1996 r.)

AKCJE	Kurs (zł)	Zmiana (%)	Wart. obr. (tys. zł)	Oferta (szt.)	Realizacja (szt.)	Dogrywka (szt.)
RYNEK PODSTAWOWY						
AGROS	73,50	-1,3	2.724	1.786 K	1.786	1.500
ANIMEX	55,00 ns50	-1,8	2.342	6.095 S	959	
BGDANSKI zd	31,00 nk69	-1,3	3.125	68.505 K	13.913	
BIG	3,00	0,0	12.196	277.633 K	277.633	101.000
BORYSZEW	31,90	-1,8	1.295	2.000 S	2.000	9.506
BPH	180,00	+6,5	12.363	7.523 S	7.523	10.609
BRE	69,00 ns91	0,0	1.788	39.026 S		
BSK	220,00	0,0	6.698	675 S	675	1.363
BUDIMEX	22,90	-0,9	3.665	20.680 S	20.680	487
BWR	3,85 nk86	+1,3	368	109.089 K	9.089	
BYTOM zd	40,30 ns73	+0,8	103	1.466 S		
COMPLAND	181,50 ns47	+6,8	2.960	454 S		
DĘBICA	61,00	-1,6	1.885	2.976 K	2.976	1.600
ELBUDOWA zd	35,80 ns45	+2,3	2.416	16.884 S	3.848	
G ELEKTRIM	21,00 ns81	+5,0	10.873	132.034 S	10.282	
ELEKTROEX	4,95 rs41	-10,0	1.391	112.866 S	16.579	
ESPEBEPE	7,60	-2,6	105	336 K	336	32
EXBUD	28,00	-2,1	1.090	6.549 K	6.549	200
FARMFOOD	29,00	0,0	1.888	19.373 S	19.373	1.405
GÓRAŻDŻE	71,50	-1,4	2.840	7.895 K	7.895	407
D IRENA	23,50	-3,7	1.446	11.468 K	11.468	2.281
JELFA	33,80	+0,9	1.319	5.731 K	5.731	3.800
KABELBFK	72,50 nk84	-2,0	699	11.352 K	500	
KABLE	35,30 ns74	0,0	790	3.584 S		
KĘTY	173,00	+1,2	1.822	683 K	683	1.000
KPBP-BICK	16,30	-0,6	586	6.473 K	6.473	322
KREDYT B bd	8,00	-1,8	309	3.269 K	3.269	631
KROSNO	50,00	+1,0	2.373	5.279 K	5.279	
MOSTALEXP	9,00	+1,7	5.463			59.865
MOSTALGD	11,40	-2,6	90	657 S	657	
MOSTALWAR	11,90 ns63	+1,7	729	28.913 S		
MOSTALZAB	12,20 ns83	+1,7	143	11.951 S		
NOVITA	8,50	-2,3	1.224	11.788 S	11.788	22.636
OKOCIM	25,90	+1,2	4.319	8.889 S	8.889	1.830
OŁAWA	16,00	0,0	2.312			29.326
OPTIMUS	33,00	-1,2	1.361	3.310 S	3.310	480
PBR	20,00	0,0	221	514 K	514	200
PEKPOL	22,80	-3,8	221	979 K	979	316
PETROBANK	11,00 ok	+10,0		1.124.633 K		
POLFKUTNO	58,50 ns95	-2,5	243	4.810 S	50	
POLIFARBC bd	13,50 ns81	-0,7	816	11.647 S		
G POLIFARBW	13,50	+0,7	1.448			20
PPABANK	18,50 ns96	0,0	111	16.558 S	6	
PRÓCHNIK	10,30 rs58	-9,6	133	8.920 S		
RAFAKO	16,50	+6,5	3.187	9.362 K	9.362	13.532
RELPOL	68,50 ns85	0,0	760	6.345 S		
REMAK	12,50	-1,6	182	1.009 S	1.009	2.000
ROLIMPEX	120,00 nk19	-0,8	18.434	84.043 K	67.666	
SOKOŁÓW	2,43	+2,1	1.972	40.710 S	40.710	121.673
STALEXP	45,30	-4,0	5.846	2.125 S	2.125	13.256
STOMIL	38,00 ns47	-2,1	2.019	6.167 S	400	
D SWARZĘDZ	9,10 rs46	-9,9	535	39.891 S	14.762	
TONSIL	16,60	-2,4	255	574 K	574	2.200
UNIVERSAL	7,15 nk39	-2,1	1.148	42.424 K	20.369	
VISTULA	10,40 ns38	-1,9	537	10.291 S	2.130	
WARTA	55,50 nk59	0,0	1.160	13.086 K	1.030	
WBK	13,50	+3,1	3.690	4.188 K	4.188	33.289
WĘDEL	124,00	+3,3	1.969	510 S	510	90
WOLCZANKA	22,00 nk73	0,0	185	2.817 K	200	
ZASADA	5,65 nk18	+1,8	126	4.726 K	3.000	
ŻYWIEC zd	210,00 ns84	0,0	951	6.635 S		
RAZEM			143.249		629.727	436.856
WIG	13.091,0	0,9				
WIG20	1.365,7	0,8				
RYNEK RÓWNOLEGŁY						
AMERBANK	21,00	0,0	121			
BETONSTAL	31,30	-2,5	565	945 S	945	
CHEMISKÓR	34,00		1.413	879 S	879	780
DOMPLAST	42,00	+2,4	876	380 K	380	5.000
DROSED	37,60 ns1	0,0	3.279	4.928 S	4.389	
G ECHO	31,00	+7,6	380	887 S	887	500
EFEKT	19,00	-4,5	519	2.190 S	2.190	100
INDYKPOL	12,80	-0,8	229			100
JUTRZENKA	56,00	-2,6	877			262
KRAKCHEM	4,90 ns72	0,0	446	22.496 S		
ŁDA	11,10	0,0	614	913 S	913	717
PLI	13,00 ns70	-1,5	590	18.956 S	2.500	
PPWK	48,50	+8,5	960	152 S	152	148
PROCHEM	7,30	-9,9	920	3.724 S	3.724	7.200
RAZEM			11.778		16.959	14.807
WIRR	1.830,4	-0,5				

G – nowy najwyższy kurs w ostatnich 52 tygodniach; **D** – nowy najniższy kurs w ostatnich 52 tygodniach; **ns** – nadwyżka zleceń sprzedaży; **nk** – nadwyżka zleceń kupna; **z** – notowania zawieszone; **os** – oferta sprzedaży; **rs** – redukcja sprzedaży.

(PAP)

Płyną skargi do PIP

Najczęściej chodzi o pieniądze

W ciągu pięciu miesięcy br. do suwalskiego Oddziału Państwowej Inspekcji Pracy trafiło 39 skarg, w tym trzy zbiorowe oraz po jednej za pośrednictwem posła i Rzecznika Praw Obywatelskich. W zgłoszonych skargach przewinęło się 61 problemów. W 36 przypadkach inspektorzy PIP przyznali rację pracownikom.

Najczęściej skargi dotyczą wynagrodzeń (32 proc.), czasu pracy (16 proc.) i zwolnień (9,8 proc.). Pracownicy mają także zastrzeżenia do wydawanych świadectw pracy i wyroków sądowych oraz do warunków pracy. W zdecydowanej większości skargi pochodzą od osób zatrudnionych w firmach prywatnych. Od początku roku Oddział PIP w Suwałkach udzielił około 900 porad i informacji prawnych, o 80 proc. więcej niż w tym samym czasie ubiegłego roku. Ma to związek ze zmianami, poczynionymi w Kodeksie Pracy.

Z możliwości pomocy korzystają również pracodawcy. Wątpliwości wzbudzają na przykład przepisy o funduszu świadczeń socjalnych.

(m)

O zarządzaniu

„Zarządzanie przedsiębiorstwem w świetle teorii i praktyki" – to temat Międzynarodowego Seminarium Naukowego, które odbędzie się dziś i jutro w siedzibie Wyższej Szkoły Finansów i Zarządzania.

Celem seminarium jest udzielenie odpowiedzi na pytania:

– jaki jest stan zarządzania strategicznego przedsiębiorstw?

– jak przedsiębiorstwa radzą sobie z problemami dostosowania swojej działalności do rozwoju gospodarki rynkowej?

– w jaki sposób kadra kierownicza dostosowuje zarządzanie do strategicznych potrzeb przedsiębiorstwa?

– jakie są faktyczne relacje między nauką, technologią i gospodarką;

– jaki jest proces zarządzania innowacjami?

Celem spotkania jest również wymiana doświadczeń między ośrodkami naukowymi oraz między nauką i praktyką gospodarczą, a także przepływ informacji między agendami rządowymi, samorządowymi i przedsiębiorstwami.

Podczas seminarium wygłoszą referaty białostoczanie oraz naukowcy z Wyższej Szkoły Zarządzania i Marketingu w Warszawie, Akademii Ekonomicznej w Krakowie, Uniwersytetu Wileńskiego, Politechniki Lubelskiej, Białoruskiego Uniwersytetu i Białoruskiej Politechniki z Mińska, Uniwersytetu Ekonomicznego w Bursie, Turcja.

W spotkaniu weźmie również udział m.in. Krzysztof Rutkowski z Delegatury Przekształceń Własnościowych w Białymstoku oraz Piotr Stodułko, Prezes Fundacji Rozwoju Województwa Białostockiego.

(MS)

NOTOWANIA Z KANTORÓW – 19.06.96 r. (za 100)

KANTOR	DOLAR		MARKA		FUNT Bryt.		FRANK Fr.	
	kupno	sprzed.	kupno	sprzed.	kupno	sprzed.	kupno	sprzed.
„OCEAN", Białystok	268,00	270,50	177,00	179,00	412,00	415,00	51,70	53,00
„U KLEMENSA", Ełk	267,00	270,00	176,00	179,00	400,00	420,00	50,00	52,00
„ORBIS", Giżycko	269,00	271,00	177,00	178,80	410,00	415,00	51,50	52,50
„LOMBARD", Łomża	269,00	271,00	178,00	179,00	410,00	415,00	51,00	52,00
„NON STOP" Suwałki	267,50	271,00	177,0	179,00	411,00	415,00	51,00	53,00
„LOMBARD ZŁOTO" Zambrów	270,00	271,00	177,7	178,20	417,00	422,00	51,80	53,00
Kurs NBP	267,94	273,36	177,05	180,63	414,26	426,20	52,13	53,19

(MS)

ROLNIKU!
NOWA OKAZJA
PROMOCJA NOWEGO SYSTEMU RAT
NA CIĄGNIKI: URSUS, BIZON I POZOSTAŁE MASZYNY ROLNICZE
URSUSY 2812-3512
2% TANIEJ
ZAPRASZAMY
Minimum dokumentów
Krótki czas załatwiania formalności
Kompleksowa obsługa
Maksimum zadowolenia
A WSZYSTKO TO W ZAKŁADZIE NAPRAWY CIĄGNIKÓW I MASZYN ROLNICZYCH W ZAKRZEWIE NOWYM 4, tel. (086) 71-36-84, 18-300 Zambrów
13520

IVECO
Suma rat leasingowych - równa cenie pojazdu
SERWIS CZĘŚCI
Leasing 0%
Promocyjna cena
2-letnia gwarancja lub 200.000 km
13130
TOP MOTORS Białystok, ul. Wierzbowa 10
tel. 516-815, 522-907

WAREX
Ignatki, k. Białegostoku
631-033, 632-619
1326R
Producent Betonowych Bloków Fundamentowych
typ M-6
38x25x12
Niemiecka technologia za przystępną cenę
ZAPRASZAMY w godz.: 7^00 - 16^00

ZAKŁAD REMONTOWO-BUDOWLANY "REMBUD" s.c.
w Zambrowie, ul. Raginisa 16
zatrudni:
1. Pracowników nadzoru budowlanego z uprawnieniami budowlanymi na stanowisko kierownika budowy.
2. Głównego Księgowego ze znajomością obsługi komputera.
Kontakt telefoniczny: (086) 71-65-20
13348

Ełk, PHU "ARTEX", ul. Wojska Polskiego 89, tel./fax (087) 10-54-20
PHU ARTEX
GLAZURA, TERAKOTA HOLENDERSKIEJ FIRMY "SPHINX"
☆ HURT
☆ DETAL
☆ RATY
☆ RABATY
13436
Z TYM OGŁOSZENIEM OTRZYMASZ 5% UPUSTU!

BIAŁYSTOK-STAROSIELCE
ul. Klepacka 1/1
tel./fax 546-272
tel. 546-004
EmAn
MATERIAŁY BUDOWLANE
❑ CEMENT ❑ PAPA ❑ STAL
❑ STYROPIAN ❑ SUCHY TYNK
TARTAK
❑ TARCICA OBRZYNANA
❑ WIĘŹBY DACHOWE
WĘGIEL, KOKS
13024
ZAPEWNIAMY TRANSPORT

ZHU Hurtownia Materiałów Budowlanych
Wysokie Mazowieckie, ul. 1 Maja 16 magazyn GS
tel. 75-47-85, dom 75-30-02
OFERUJE
✓ okna dwu- i trzyszybowe drewniane
✓ okna PCV Poltrokal i Panorama
✓ okna dachowe Velux
✓ drzwi wewnętrzne i zewnętrzne
✓ cement, wapno, styropian
✓ wełny mineralne
✓ cegły ceramiczne i wapienno-piaskowe
✓ materiały izolacyjne
✓ nawozy
11240
Dowóz zakupionych towarów
Zapraszamy od 7 do 17
Punkt sprzedaży:
GS Czyżew, ul. Szkolna 52, tel. 75-50-08
GS Łapy, ul. Harcerska 2, tel. 15-22-61

Sprzedam
klacz ze źrebakiem, rozsiewacz kos, rozdrabniacz Bąk–7,5 KW, pług 2–skibowy, kultywator, brony, siewnik konny, kosiarkę, 2 wozy konne, Syrenę R–20, Syrenę 105, WSK–125 wycofany z ruchu, przystawkę pasową do ciągnika.
Mirosław Borowski, Zatyki, 19-406 Gąski.
(13457)

ZA TREŚĆ REKLAM I OGŁOSZEŃ REDAKCJA NIE ODPOWIADA

mirpol
15-620 Białystok
ul. Elewatorska 29 · tel. 513-743
ul. Plażowa 2 · tel. 412-003
SKUP ZŁOMU STALOWEGO
w cenie od 80 do 150 zł/t
Większe ilości odbieramy własnym transportem.

prezentacje gmin we „Współczesnej”

SIEMIATYCZE



Centrum miasta **Fot. A. Zgiet**

Na pograniczu kultur

Położone na skraju Białostocczyzny Siemiatycze usadowiły się w niewielkiej kotlince otoczonej lasami. Atmosfera i urok małego miasteczka zaznaczają się tu na pierwszy rzut oka. Cieniste zaułki, zbiegające z pagórków uliczki, nadbużańskie łąki.

Siemiatycze zachowały kulturę małego miasteczka, z jej tradycyjną architekturą, mową i obyczajami, a jednocześnie tradycja została połączona ze współczesnością.

Centralny rynek z jego zabytkowym usytuowaniem na bazie czworokąta otaczają z trzech stron kamieniczki. Jeszcze zachowały się zabytkowe, a nowo budowane dostosowują się charakterem do już istniejących. W środku placu stał na początku wieku ratusz. Spłonął doszczętnie podczas I wojny światowej. Tylko kamienice zwracają się frontem w jego stronę. Jeszcze do niedawna stał w tym miejscu pomnik braterstwa broni – polski i radziecki żołnierz obok siebie – też świadectwo historii. Pozostał cokół.

W bogatej historii Siemiatycz jednym z ważniejszych wydarzeń było nadanie praw miejskich przez króla Zygmunta Augusta w 1542 r. Później, jako miasto prywatne, dzieliło losy rodzących się i upadających rodów magnackich. Niewątpliwie najświatlejszą postacią, wśród wielu właścicieli miasta, była księżna Anna z Sapiehów Jabłonowska. Jej reformatorskie działania uczyniły z Siemiatycz jedno z bardziej rozwiniętych miasteczek, znanych w kraju i za granicą.

W XIX w. Siemiatycze ponownie zasłynęły w kraju. W 1863 r. rozegrała się tu jedna z ważniejszych bitew powstania styczniowego. Po klęsce powstańców wojska rosyjskie splądrowały miasto. Podpalony przez nich pałac księżnej Anny spłonął całkowicie i nigdy nie został odbudowany. Pozostał tylko fragment bramy wjazdowej – dwa sfinksy zwrócone naprzeciw siebie.

Obie wojny, okupacja sowiecka i niemiecka wyniszczyły miasto i jego mieszkańców. Przed II wojną światową Siemiatycze zamieszkiwało 7 tys. osób, z czego ponad 60 proc. stanowili Żydzi. Ogromna ich większość została wywieziona z miejscowego getta i zgładzona. Uciekło tylko około 400 osób.

Co warto zobaczyć w Siemiatyczach?

Na pewno miasto, w którym pozostały całe kwartały ulic XIX-wiecznej zabudowy. Klasycystyczna synagoga, w której obecnie mieści się muzeum, a w nim obrazy Józefa Charytona, oddające atmosferę miasteczka sprzed lat. Obok synagogi – dawny dom talmudyczny.

Klasycyzm pozostawił też wzniesioną na planie koła kaplicę ewangelicko-augsburską. Ciekawym zabytkiem tradycyjnej sztuki ciesielskiej jest kaplica św. Anny na starym, też zabytkowym cmentarzu. Trudno ominąć usytuowany na wzgórzu barokowy kościół wraz z zespołem klasztornym o.o. misjonarzy projektu znanego architekta pierwszej połowy VIII w. Karola Bay'a. Ciekawym zabytkiem jest znajdująca się niedaleko, również na wzgórzu, XIX-wieczna cerkiew.

(aż)

Z nami w Polsce i w Europie



13258

PRZEDSIĘBIORSTWO PAŃSTWOWEJ KOMUNIKACJI SAMOCHODOWEJ

BIURO TURYSTYCZNE "KAMIONKA"

LINIE REGULARNE

1. BRUKSELA - BELGIA

2. BREDA - HOLANDIA

3. LONDYN - W. BRYTANIA

SIEMIATYCZE

Wszystkie drogi prowadzą

Dogodne połączenia drogowe i komunikacyjne łączą Siemiatycze z całą Polską, a miejscowe firmy transportowe zapewniają stałe połączenia ze stolicami europejskimi. Zanim jeszcze Warszawa zdecydowała się na połączenie autobusowe z Brukselą, Siemiatycze miały swój stały rozkład autokarów kursujących do stolicy Belgii i z powrotem. Wymagały tego potrzeby mieszkańców, wyjeżdżających częściej do tej części Europy, niż do stolicy Polski czy województwa.

Miasto posiada dogodne połączenia drogowe z całą Polską, a od dużych ośrodków miejskich dzieli je niezbyt duża odległość: Białystok – 100 km, Warszawa – 150, Lublin – 170.

Niewielka odległość dzieli Siemiatycze od innych miejscowości Podlasia Nadbużańskiego, miejsc o bogatej przeszłości i ciekawych zabytkach: Drohiczyna, niegdyś gwarnej stolicy woj. podlaskiego, obecnie cichego miasta wielu interesujących zabytków, Mielnika – niegdyś miasta i starostwa z ruinami XVI w. – kościoła u stóp Góry Zamkowej. Kilka kilometrów od Siemiatycz leży Grabarka – centrum pątnicze społeczności prawosławnej w Polsce. Mieści się tu żeński klasztor prawosławny, a wokół cerkwi stoi kilka tysięcy krzyży pątniczych. Łatwy jest także dojazd do wielu znanych miejscowości – Białowieży, Janowa Podlaskiego (stadnina koni), Ciechanowca (muzeum rolnictwa).

Rozwijające się w szybkim tempie Siemiatycze zamieszkuje obecnie 15,5 tysiąca osób. Bezrobocie kształtuje się na poziomie 12 proc. Część osób w poszukiwaniu pracy wyjeżdża na Zachód, a po powrocie inwestuje. W mieście funkcjonuje ponad tysiąc podmiotów gospodarczych, których liczba stale rośnie. W ostatnich 6 latach szczególnie dynamicznie rozwija się infrastruktura miejska. Zwiększyła się długość wodociągów miejskich, sieci kanalizacyjnej.

Najbardziej dynamiczny okazał się rozwój sieci gazowej. Podobnie kształtuje się rozwój sieci telefonicznej. Siemiatycze z liczbą 260 telefonów na 1000 mieszkańców plasują się w krajowej czołówce, zaś ze stolicą województwa łączą się bez pośrednictwa numerów kierunkowych. **(aż)**



Zabytkowy zespół klasztorny **Fot. A. Zgiet**

Podlaskie Stowarzyszenie Gmin

Obie siemiatyckie gminy – miejska i wiejska – należą do Podlaskiego Stowarzyszenia Gmin zarejestrowanego w sierpniu 1994 r. Stowarzyszenie powołane zostało uchwałami 16 Rad Gmin Rejonu Nadbużańskiego z województw: białostockiego, siedleckiego i łomżyńskiego. Gminy – członkowie Stowarzyszenia – położone są w dorzeczu rzeki Bug.

Podstawowym celem działania Stowarzyszenia jest wspieranie samorządności i wspólny rozwój gmin regionu Podlasia Nadbużańskiego poprzez zachowanie od zniszczenia naturalnych walorów przyrodniczych Bugu, wspólne rozwiązywanie problemów odpadów stałych i ścieków, poprawa sieci dróg w strefie nadgranicznej (uruchomienie przejścia granicznego w Tokarach), promocję regionu w kraju i za granicą.

Podlaskie Stowarzyszenie Gmin ma swoją siedzibę w Drohiczynie. W ubiegłym roku nawiązało współpracę z powiatem Oberhavel w Niemczech.

(aż)

jk

GAZETA współczesna

Miejskie inwestycje



Budżet miasta po stronie dochodów wynosi ponad 9 mln zł. Największe wpływy do budżetu pochodzą z podatków od podmiotów gospodarczych – 19 proc., udziału w podatkach dochodowych od osób fizycznych – 17 proc., podatków i innych opłat – 10 proc., gospodarki gruntami o obrocie nieruchomościami – 6,6 proc. oraz subwencji ogólnej wraz z oświatową – 35 proc.

Wydatki z budżetu przekraczają dochody o 100 tysięcy zł. Nadwyżka pokrywana jest z ubiegłorocznej rezerwy budżetowej.

Najwięcej wydatków z budżetu pochłania oświata i wychowanie – około 50 proc. Po przejęciu szkół przez gminę wydatki na oświatę znacznie wzrosły. Subwencja nie jest wystarczająca, a utrzymanie oświaty odbywa się kosztem innych jednostek budżetu. Na gospodarkę komunalną i administrację przeznaczanych jest po 15 proc., na opiekę społeczną – 8 proc., na kulturę i sztukę – 6.

Inwestycje, na które miasto przeznacza około 30 proc. budżetu, znajdują się w różnych działach – oświacie, gospodarce komunalnej, kulturze.

Wśród planowanych w bieżącym roku inwestycji największą stanowi budowa hali sportowej przy Szkole Podstawowej nr 3. W tym roku ma miejsce kontynuacja budowy, a we wrześniu planowane jest oddanie hali do użytku. Zgodnie z planem, hala będzie posiadała pełnowymiarowe boisko do piłki siatkowej, widownię z prawdziwego zdarzenia, estetyczne wykończenia oraz dekoracyjne elementy – np. herb miasta w kole na środku boiska.

W tym roku zostanie sporządzona dokumentacja kolejnej inwestycji miasta, jaką jest kryta pływalnia. Jej miejscem lokalizacji jest również teren przy SP nr 3. W oparciu o istniejące i nowo budowane obiekty przy SP nr 3 powstałby kompleks kilku obiektów sportowych – boiska, pływalnia i hala. Przy uwzględnieniu walorów turystycznych i klimatycznych rejonu siemiatyckiego, taki ośrodek rekreacyjno-wypoczynkowy mógłby być wykorzystywany na przyjmowanie obozów i kolonii dla dzieci i młodzieży.

Wśród pozostałych tegorocznych inwestycji miasto planuje modernizację wysypiska śmieci, dokończenie kanalizacji sanitarnej ul. Kasztanowej, dalszą gazyfikację – w tym roku osiedla Zastawie, co zakończy gazyfikację budownictwa jednorodzinnego w mieście.

W planach inwestycyjnych znajduje się również zagospodarowanie terenów nad zalewem. Nad dużym – zamknięcie dachem nie skończonej od wielu lat budowy, a przy stadionie – usytuowanym między dwoma zalewami – wybudowanie parkingu, wielofunkcyjnego boiska oraz kortu tenisowego.

Fot. A. Zgiet

GOSPODARKA

W siemiatyckiej gospodarce dominuje przemysł spożywczy. Rozwija się w oparciu o produkowane w okolicy warzywa, owoce, mleko. Wytwarza wysokiej jakości mrożonki owocowo-warzywne, lody, produkty mleczne. Znajdują one wielu nabywców w Polsce i poza jej granicami.

Duże obszary leśne, nie opodal Siemiatycz, dostarczają surowców do produkcji mebli i wyrobów stolarskich. Produkowane są tu m. in. meble, parkiety i elementy stolarki budowlanej. Powstają tu także wyroby ze skóry, kostka brukowa, produkty ceramiczne i elementy z tworzyw sztucznych.

W Siemiatyczach prężnie rozwijają się firmy transportowe. Miejscowy oddział PKS zaliczany jest do najlepszych w kraju. W mieście funkcjonuje kilka prywatnych firm transportowych oferujących połączenia ze stolicami europejskimi.

W ciągu ostatnich lat stale rośnie liczba podmiotów gospodarczych. Najwięcej zarejestrowało działalność opartą o handel i usługi, najmniej – gastronomię i usługi komunalne. Tempo rozwoju działalności gospodarczej przedstawia wykres.

Dobra infrastruktura, wykształceni i wykwalifikowani pracownicy oraz tereny przygotowane pod inwestycje czynią z Siemiatycz dobre miejsce do lokalizacji przedsięwzięć gospodarczych. Plan zagospodarowania przestrzennego miasta przewiduje ogromne połacie ziemi, przeznaczone pod budownictwo przemysłowe.

ROZWÓJ DZIAŁALNOŚCI GOSPODARCZEJ WG RODZAJU DZIAŁALNOŚCI

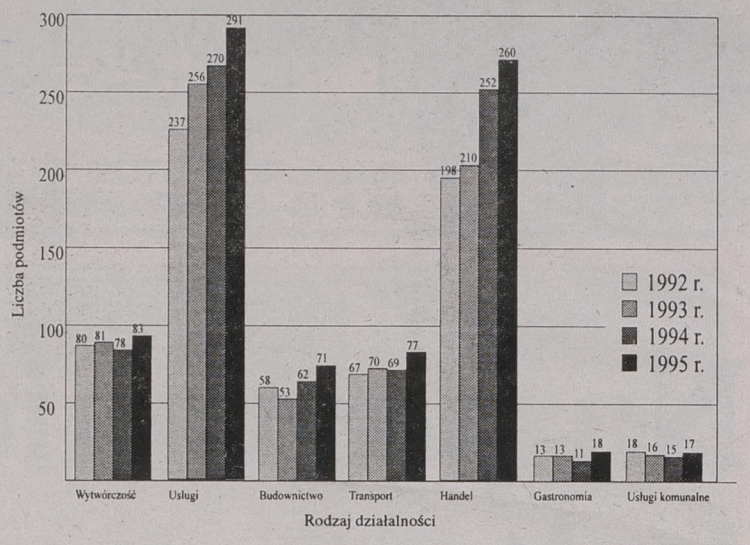

Folklor kresowy

Życie kulturalne miasta ogniskuje się wokół Siemiatyckiego Ośrodka Kultury, ale również wokół muzeum, kina, klubów literackich.

Od wielu lat, staraniem miejscowej społeczności, odbywają się Siemiatyckie Dni Kultury. Trwające cały czerwiec przedsięwzięcie ogniskuje się wokół licznych weekendowych imprez. Spośród nich najbardziej znane są Nadbużańskie Prezentacje Orkiestr Dętych. W tym roku będą to już IV Prezentacje, w których wezmą udział orkiestry dęte Ochotniczej Straży Pożarnej z kilku województw.

W poprzednim tygodniu, w ramach Siemiatyckich Dni Kultury, odbył się koncert piosenki religijnej „Sakrosong '96" w amfiteatrze nad zalewem. W najbliższą niedzielę organizatorzy planują Rejonowy Przegląd Folklorystyczny Związku Gmin Nadbużańskich, które również zaprezentują się w amfiteatrze nad zalewem.

W lipcu (w dniach od 11 do 14) odbędzie się znana od kilku lat i cykliczna już impreza pod hasłem „Nie rzucim ziemi..." – V Prezentacje Kultury Polskich Kresów. Swój przyjazd zapowiedziały zespoły z Łotwy, Litwy, Białorusi, Ukrainy i Słowacji. Są to polonijne zespoły folklorystyczne – wokalne, taneczne lub chóry. Koncert galowy prezentacji zaplanowany jest na niedzielę, 14 lipca. W ramach prezentacji odbędą się warsztaty polskiej pieśni, tańca i folkloru.

W lipcu również odbywa się w Siemiatyczach Międzynarodowy Festiwal Dziecięcych Zespołów Folklorystycznych. Nic więc dziwnego, że znaczne sukcesy odnosi dziecięcy zespół folklorystyczny „Małe Podlasie", który występował także w Niemczech podczas spotkań przedstawicieli Gmin Nadbużańskich w powiecie Oberhavel.

Szkoła Muzyczna

Od pięciu lat funkcjonuje w Siemiatyczach Szkoła Muzyczna I stopnia.

Decyzja o powstaniu szkoły, jej lokalizacji i rozbudowie istniejących budynków, zapadła kilkanaście lat temu. Na siedzibę szkoły od tamtego czasu przeznaczony był teren w dawnym parku książęcym. Brakowało jednak funduszy na remont i rozbudowę istniejącego obiektu, a może też trudno było podjąć decyzję. Sprawę sfinalizował po 10 latach dyrektor Siemiatyckiego Domu Kultury Zenon Sielewanowski i głównie to jego zasługa, że szkoła zaistniała.

W styczniu 1994 r. szkoła otrzymała uprawnienia szkoły publicznej. Za naukę pobierane jest czesne. Częściowe dotacje pochodzą z budżetu miasta.

Uczy się tu około 80 osób (wraz z ogniskiem muzycznym). Istnieją klasy fortepianu, skrzypiec, fletu poprzecznego, akordeonu, klasa saksofonu i klarnetu, instrumentów perkusyjnych.

Merytorycznie szkołę prowadzi Białostockie Towarzystwo Muzyczne, organizacyjnie natomiast Siemiatycki Ośrodek Kultury.

Turystyka

Siemiatycze usadowiły się na południowym krańcu województwa białostockiego, kilka kilometrów od koryta Bugu. Tereny leżące po obu stronach Bugu u zbiegu granic województw białostockiego, siedleckiego i bialskopodlaskiego określane są mianem Nadbużańskiego Podlasia.

Słabe zaludnienie tego terenu, zwarte kompleksy leśne oraz atrakcyjny widokowo Podlaski Przełom Bugu, ciągnący się od Niemirowa do Drohiczyna, przyciągają turystów. Przełomowy odcinek rzeki wcina się do 30 metrów poniżej powierzchni otaczającego terenu. Można go przebyć łodzią, kajakiem lub wynajętą barką. Rejs zakolami Bugu, u stóp wyniosłych brzegów, tuż obok miejscowości o bogatej przeszłości i ciekawych zabytkach, dostarcza niezapomnianych wrażeń.

W samych Siemiatyczach na turystów czeka las i woda, czyli to, co podczas letniego wypoczynku nabiera szczególnego znaczenia. Dwa sztuczne zbiorniki, zbierające wody dwóch niewielkich rzek, położone są w pobliżu kompleksów leśnych – lasów mieszanych i iglastych.

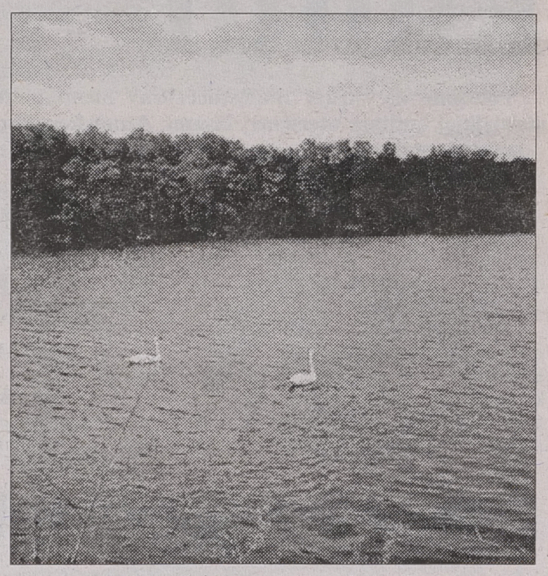

Mały zalew typowo miejski znajduje się niedaleko centrum. Zaopatrzony jest w wypożyczalnię sprzętu wodnego, kąpielisko i basen.

Nad dużym zalewem funkcjonuje plaża strzeżona z pomostem i wydzielonym kąpieliskiem dla dzieci. Prowadzą do niej wyłożone kostką chodniki, obok których znajduje się parking samochodowy. Po drugiej stronie zaprasza plaża dzika w sąsiedztwie dużego kompleksu leśnego.

Za mostem, aż do starego młyna, ciągnie się odnoga zbiornika wodnego, zwana przez miejscowych trzecim zalewem. Wzdłuż jego brzegów, o każdej porze dnia szukają dla siebie miejsca wędkarze. Bogato zarybiony zalew ściąga amatorów wędkarstwa, a specyficzna atmosfera przy rozpościerającej się ścianie lasu, tuż nad taflą wody, zapewnia udany wypoczynek.



Nic dziwnego, że niedaleko stąd wyrosła dzielnica domków jednorodzinnych.

Nad dużym zalewem pozostały nie skończone, a rozpoczęte w latach osiemdziesiątych dwie budowle. Straszyły dziurami w miejscach okien, i brakiem dachu. Raził brak pomysłu na wkomponowanie budynków w charakter otoczenia. Obecnie miasto, które jest właścicielem tej budowy, planuje jej ukończenie i uruchomienie w tym miejscu wypożyczalni sprzętu wodnego i punktu małej gastronomii. A w niedalekiej przyszłości – stworzenie atrakcyjnej oferty dla ewentualnych inwestorów.

KOLUMNA SPONSOROWANA PRZEZ UM SIEMIATYCZE
13419

Praca jak narkotyk

Z Andrzejem Kochańskim, burmistrzem Siemiatycz, rozmawia Agnieszka Żero

– Z liczących ponad 15 tysięcy mieszkańców Siemiatycz trudno znaleźć rodzinę, z której ktoś nie wyjeżdżałby na Zachód w celach zarobkowych. Czy tę przedsiębiorczość mieszkańców daje się zauważyć w rozwoju działalności gospodarczej w mieście?



– Jak najbardziej. W latach osiemdziesiątych emigracja zarobkowa nie skutkowała uczestnictwem w gospodarce. Może tylko w spółdzielni mieszkaniowej malała liczba chętnych do nowych mieszkań. W ciągu ostatnich lat natomiast zauważamy stały wzrost podmiotów gospodarczych w mieście. Po powrocie mieszkańcy zaczynają inwestować, rozpoczynają jakąś działalność gospodarczą. Wracają z inicjatywami. Rośnie liczba prywatnych podmiotów gospodarczych, co oczywiście jest korzystne dla rozwoju miasta.

– W jakim kierunku powinny rozwijać się Siemiatycze – jako ośrodek turystyczny, przemysłowy czy rolniczy?

– Moim zdaniem lepiej byłoby, gdyby tych gałęzi gospodarki, wpływających na rozwój miasta, było wiele, tak by nie uzależniać się np. od jednego zakładu, który zatrudniając większość mieszkańców przy nawet przejściowych kłopotach, wpływa na liczbę bezrobotnych.

Turystyka owszem – powinna rozwijać się jako równomierna gałąź gospodarki. Jednakże turystyka ma z reguły charakter sezonowy, z tego względu byłaby gałęzią uzupełniającą. Z racji położenia geograficznego miasta, w pobliżu granicy z Białorusią i usytuowania w Europie – pomiędzy Wschodem a Zachodem, duże znaczenie ma rozwijający się handel, sprzyjający powstawaniu hurtowni, baz, magazynów. Z racji otaczających Siemiatycze terenów rolniczych, wykorzystywanych między innymi pod uprawę ziemniaka, możliwe byłoby stworzenie ośrodka przetwórstwa ziemniaka. Tak więc rozwój wielu gałęzi gospodarki, wzajemnie się uzupełniających, byłby raczej dla miasta typu Siemiatycze najbardziej korzystny.

– Jakie wymieniłby pan problemy miasta?

– W pierwszej kolejności gastronomię. W mieście za mało jest punktów, oferujących usługi gastronomiczne. Zarejestrowanych jest 18 punktów, jednak zakładów gastronomicznych jest zaledwie kilka. Być może w porównaniu z innymi miastami wielkości Siemiatycz nie jest to mało, ilość tych punktów i jakość proponowanych przez nie usług nie jest jednak wystarczająca. Miasto ze swojej strony chciałoby zachęcić do takiej działalności, może poprzez pewne preferencje, czy ulgi podatkowe.

Kolejnym takim problemem jest wygospodarowanie terenów pod budownictwo handlowo–usługowo– mieszkaniowe. Zdaniem Zarządu, takie obiekty mogłyby się znajdować na przykład przy rogu ulic 11 Listopada i Szpitalnej. Sporządziliśmy dokumentację, ale jest to bardzo kosztowna inwestycja. Zastanawiamy się również jak zagospodarować obiekty nad zalewem, których budowę rozpoczęto jeszcze w latach osiemdziesiątych. Potem zabrakło pieniędzy i pewnie pomysłów. W tej chwili jest to własność miasta. Położenie jest atrakcyjne, chcemy więc przygotować dobrą ofertę inwestycyjną, co też wymaga i czasu, i funduszy. Kolejnym takim problemem miasta i przedmiotem starań Zarządu jest reaktywowanie sądu w Siemiatyczach, przynajmniej wydziału zamiejscowego. W istniejącej sytuacji sąd nie jest dostępny dla mieszkańców Siemiatycz ze względu na znaczną odległość i problemy komunikacyjne. Poza tym Siemiatycze zawsze miały aspiracje pozostania miastem powiatowym i dbamy o to, by powstawały różne ośrodki administracyjne, które niewątpliwie są czynnikiem miastotwórczym.

– Czy budownictwo komunalne jest problemem?

– W ciągu ostatnich 5 lat nie wybudowaliśmy żadnego mieszkania komunalnego, głównie z braku funduszy, a mamy około 100 podań na przydział mieszkania. Jednakże w bieżącym roku na liście przydziału mieszkań umieściliśmy tylko 12 rodzin. Ostatnio Zarząd wpadł na taki pomysł, by kupić opuszczone drewniane domy w okolicznych wsiach, przenieść do Siemiatycz, odremontować i przeznaczyć na mieszkania socjalne.

– Jakie by pan wymienił pozainwestycyjne inicjatywy władz miejskich?

– Chcemy sprowadzić rodzinę polską z Kazachstanu. Mamy już kontakt z konkretną rodziną 8- osobową. Wystosowaliśmy zaproszenie na pobyt stały. Rozglądaliśmy się za konkretnym gospodarstwem rolnym z budynkiem mieszkalnym dla tej rodziny oraz możliwością znalezienia pracy, również poza gospodarstwem. I mamy już konkretną propozycję.

Staramy się stworzyć w Siemiatyczach Warsztaty Terapii Zajęciowej dla osób z porażeniem mózgowym. Ta inicjatywa możliwa jest do zrealizowania przy pomocy Funduszu Rehabilitacji Osób Niepełnosprawnych. Miasto ze swojej strony zajęłoby się przygotowaniem budynku. Chcemy przeznaczyć na ten cel zabytkowy budynek dawnego sądu, po przeprowadzeniu kapitalnego remontu.

Z inicjatywy władz miejskich zawiązana została współpraca z niemieckim powiatem Oberhavel. Jednym z elementów tej współpracy jest wymiana młodzieży. W tym roku na początku sierpnia będziemy gościć w Siemiatyczach młodzież z Niemiec na obozie sportowym. Jesienią natomiast jest planowane spotkanie Niemców z naszymi lokalnymi przedsiębiorcami, przy udziale Delegatury Przekształceń Własnościowych. Konferencja, jaka odbędzie się w Siemiatyczach, będzie poświęcona możliwościom wzajemnego inwestowania.

Pracujemy również nad opracowaniem programu rozwoju miasta na najbliższe lata. Do tej pory głównie inwestowaliśmy w infrastrukturę, teraz zastanawiamy się nad obraniem nowego kierunku.

– Wygląda na to, że w Siemiatyczach dbałość o estetykę miasta przy stosunkowo małym budżecie jest możliwa.

– W miarę naszych możliwości stopniowo rok po roku przeznaczamy na to środki. Nie są to przecież kosztowne inwestycje. Zresztą w tej kwestii radni niezwykle dopingują Zarząd. Realizujemy też pomysł na zagospodarowanie terenu wzdłuż rzeki od ulicy Żwirki i Wigury do zalewu. Obecnie ciągnie się tam pas łąki. Znajduje się niemal w centrum miasta, a nie należy do estetycznych miejsc. Teren ten nie należy do miasta. Moglibyśmy jednak go odkupić. Myślimy o tym, by urządzić tam ładny park, ciągnący się wzdłuż rzeki pasaż, przeznaczony na spacery, czy niedzielny odpoczynek mieszkańców, a przy tym ładny, rekreacyjny fragment miasta. Z Siemiatycz wiele osób wyjeżdża na Zachód. Przywożą stamtąd pomysły na estetyczny wygląd swoich domów, ogródków. Wymagają przy tym, by miasto również starało się o estetyczny wygląd.

– Czy mieszkańcy nie zarzucają panu, że zbyt dużo środków przeznaczanych jest na wygląd urzędu?

– Urząd miejski jest jedną z ważniejszych instytucji. Przyjmuje dużą ilość interesantów. Jest niejako wizytówką miasta, stąd nasza dbałość o estetykę urzędu, czy terenu wokół niego. Planujemy również wyłożyć kostką cały rynek, nie tylko teren wokół urzędu. A przy tym chcielibyśmy zlikwidować bariery architektoniczne.

– Jak się układa współpraca z Radą Miasta? W ubiegłym roku zaznaczył się w Siemiatyczach konflikt między Radą a Zarządem.

– Teraz raczej współpraca układa się dobrze. W mieście nie ma jakiś afer, czy niepokojów. Dużo się zmienia na dobre. Propozycje Zarządu są dyskutowane i przyjmowane przez Radę. Rok temu był moment kryzysowy, kiedy odwołano Zarząd i wymieniono jego członków. Mnie się udało, podkreślam, udało pozostać. Uważam też, że dobrze by było, gdyby członkami Zarządu byli wszyscy Radni, bo tu jest ciężka praca i można ją poznać dopiero wtedy, gdy się w niej uczestniczy.

– Jest pan już drugą kadencję burmistrzem. Czy taka praca wciąga i absorbuje?

– Wciąga jak narkotyk. Praca jest ciekawa, rozwijająca, poznaję wiele problemów, o wielu sprawach decyduję. Gdy zaczynałem, miałem 29 lat i usłyszałem, że burmistrz tylko reprezentuje, spotyka się i rozmawia. Praca merytoryczna należy do urzędników. Szybko doszedłem do wniosku, że burmistrz w wielu rzeczach, niestety, musi sam świetnie się orientować, znać ciągle zmieniające się przepisy. Zacząłem też starać się o samodoskonalenie. Ukończyłem w międzyczasie Studium Zarządzania Gminą, organizowane przez Fundację Rozwoju Demokracji Lokalnej, a teraz jestem w trakcie studium prawno–samorządowego, organizowanego przez Instytut Nauk Prawnych przy PAN. Poza wiedzą praktyczną, jaką zdobyłem po pięciu latach, muszę się ciągle uczyć na bieżąco. W znacznej mierze też opieram się na pracownikach urzędu i doradcach.

– Nie obawia się pan, że to tymczasowe, a kolejny kaprys radnych może zakończyć kadencję?

– Wierzę w to, że moim następcą będzie ktoś lepszy, co na pewno będzie korzystne dla miasta, a o to przecież chodzi.

– Dziękuję za rozmowę.

Fot. A. Zgiet

CIEPŁO
TO NASZA SPECJALNOŚĆ
❑ Nowoczesne, ekologiczne, energooszczędne systemy ogrzewania
❑ Kotłownie gazowe, szeroka gama mocy cieplnej
HURTOWNIA I SKLEP PRZEMYSŁOWY
17-300 Siemiatycze ul. Drohiczyńska 44
tel. (085) 552-646
DORADZTWO, PROJEKTOWANIE, SERWIS
13415

Agencja Nieruchomości - Consulting
Korporacja "SEDPOL"
świadczy usługi pośrednictwa w zakresie obrotu nieruchomościami
☆ kupno ☆ sprzedaż ☆
☆ wynajem ☆ zamiany ☆
oraz wyceny nieruchomości
Adres: 17-300 Siemiatycze, ul. Pałacowa 18, pok. 27, tel. (085) 55-29-71, wieczorem (085) 55-56-69
Zapraszamy codziennie w godz. 8.00-16.00
13259

CU
COMMERCIAL UNION
TOWARZYSTWO UBEZPIECZEŃ NA ŻYCIE (POLSKA) S.A.
❑ Pragniesz zachować standard życia po przejściu na emeryturę?
❑ Chcesz pozbyć się obaw o los najbliższych?
❑ Chciałbyś ułatwić dziecku start w dorosłe życie?
POMOŻE CI DORADCA UBEZPIECZENIOWY !!!
Janina i Ryszard Błońscy, 17-300 Siemiatycze, ul. Pałacowa 18
tel. (085) 552-971, dom: 555-669
Ubezpiecz to, co najcenniejsze...
Życie !!!
13260

USŁUGI REMONTOWO-BUDOWLANE
SPRZEDAŻ MEBLI
Jesteśmy płatnikiem VAT
SPRZEDAŻ ZA GOTÓWKĘ I NA RATY
13266
SPÓŁDZIELNIA REMONTOWO-BUDOWLANA
ul. Krótka 7,
17-300 Siemiatycze, tel. 55-24-68

"ROL-BUD" s.c.
Oferuje sprzedaż bloczków (pustaków)
24x24x59
z dostawą do Białegostoku i okolic
w cenie 3,70 z VAT
Siemiatycze ul. Ciechanowska 31
tel. (085) 553-693
OKAZJA
13412

PRODBUD
17-300 Siemiatycze, ul. Powstania Styczniowego 6, tel. 55-69-45
- MATERIAŁY INSTALACYJNO-SANITARNE
- STYROPIAN, WEŁNA MINERALNA
- WYROBY HUTNICZE
- FARBY, KLEJE, LAKIERY
- MEBLE
13418

„ŻERPOL" PRZEDSIĘBIORSTWO HANDLOWO-USŁUGOWE

17- 300 SIEMIATYCZE ul. Ciechanowiecka 29 tel. (085) 55-36-99 tel./fax 55-26-99

OFERUJEMY PAŃSTWU:

SPRZEDAŻ:
-MATERIAŁÓW BUDOWLANYCH
-STALI BUDOWLANEJ
-WĘGLA
-NAWOZÓW MINERALNYCH
-ŚRODKÓW OCHRONY ROŚLIN

STACJA PALIW 24h:
-SPRZEDAŻ PALIW I OLEI
-MYJNIA POJAZDÓW

BAR GASTRONOMICZNY 24h:
-SZEROKI ASORTYMENT
DAŃ GORĄCYCH I NAPOI

IMPORT - EKSPORT
-USŁUGI TRANSPORTOWE
KRAJOWE I MIĘDZYNARODOWE
-PARKING SAMOCHODÓW
OSOBOWYCH I CIĘŻAROWYCH

CENY KONKURENCYJNE !!!

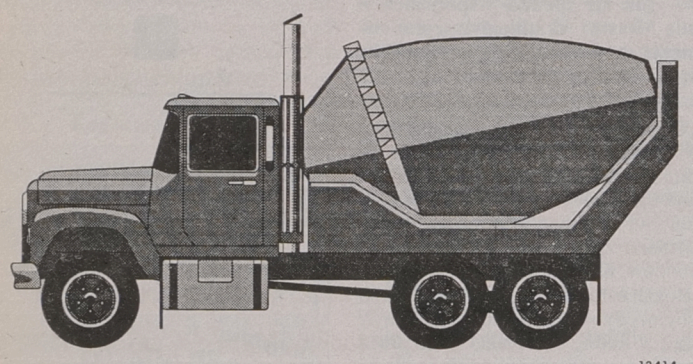

13414

Zawsze najwyższa jakość i konkurencyjne ceny

Handel z Rondem w tle

Szeroki asortyment towarów spożywczych i przemysłowych o dobrej jakości i konkurencyjnych cenach – to oferta siemiatyckiej spółki Rondo. W ciągu niespełna trzech lat sklepy tej firmy zyskały popularność w mieście i okolicy.

Spółkę Rondo założyło w 1992 roku czterech mieszkańców Siemiatycz. Już w rok później, po zakupieniu od białostockiego Marketu budynku w centrum miasta, firma rozpoczęła działalność.

– Pomysł wypłynął od Janusza Marciniaka (dziś prezesa Ronda), który zaraził nim mnie – wspomina Mieczysław Swajda, nadzorujący pracę sklepów spożywczych Ronda. **– Następnie zaproponowaliśmy współpracę dwóm pozostałym wspólnikom Wiesławowi Gumiakowi i Janowi Zduniewiczowi, którzy obecnie kontrolują działalność sklepu przemysłowego i hurtowni. Znaliśmy się wcześniej i mieliśmy do siebie zaufanie.**

W przypadku zakupu lokalu na rogu placu Wyzwolenia i ulicy Grodzieńskiej współpraca każdego ze wspólników z osobna byłaby niemożliwa. Na zakup budynku potrzebne były pieniądze, poza tym lokalu nie da się podzielić na cztery sprawiedliwe części. Wspólnicy solidarnie więc składali się na obiekt, wnosząc własne pieniądze i doświadczenie. Trzech z nich pracowało już wcześniej w branży handlowej, jeden zaś znał się na budownictwie i projektowaniu.

– Zajęliśmy się branżą spożywczą, ponieważ sprzyja temu lokalizacja sklepu – mówi pan Swajda. **– Obok jest ruchliwy plac, centrum Siemiatycz. Dobrą jakość i konkurencyjność cenową uzyskujemy poprzez kupowanie bezpośrednio u producenta, pomijając pośredników i dodatkowe marże. To sprawia, że mamy klientów.**

W chwili obecnej Rondo jest spółką zatrudniającą 41 pracowników oraz 12 młodocianych. Prowadzi ona sklep główny „Rondo 1", sklep spożywczy przy ulicy 11 Listopada, sklep przemysłowy przy Placu Wyzwolenia 35 oraz hurtownię spożywczą przy ulicy Powstania Styczniowego. Obecnie „Rondo 1" zyska większą powierzchnię, sklep zostanie poszerzony o lewą połowę parteru budynku. **– Przez trzy lata działalności dopracowaliśmy się stabilnej załogi, młodej i chętnej do służenia klientom** – podsumowuje Mieczysław Swajda. **– Zdajemy też sobie sprawę z mankamentów w obsłudze. Staramy się je likwidować przez dokształcanie pracowników.**

Problemem spółki jest brak windy towarowej oraz dogodnego wjazdu na parking dla samochodów zaopatrzenia, jak i częste przypadki kradzieży w sklepie.

Zapytani o plany na przyszłość, właściciele Ronda zdradzają pomysł budowy pawilonu na Osiedlu Wysokim – uruchomienie w ostatnim kwartale br. oraz utworzenie sklepu w terenie, może za Bugiem.

Artykuł promocyjny (132640



Siemiatycki Standrex proponuje najtańsze kuchnie z drewna

W dębie siła i piękno

Kilkanaście zestawów mebli kuchennych produkuje dziennie Zakład Stolarstwa Produkcyjno-Usługowego „Standrex" Stanisława Goliszka z Leszczki w pobliżu Siemiatycz. Meble wykonywane są najczęściej z drewna dębowego, a ich przyjemnie zaskakującą cechą są niskie ceny.

Stanisław Goliszek, siemiatyczanin, wraz z uzyskaniem dyplomu stolarza ukończył studium pedagogiczne. Uprawnienia do nauczania zawodu posiada, lecz jego obecny zakład raczej nie przypomina stolarni.

Przed pięcioma laty dzisiejszy Standrex rozpoczął produkcję. Obecnie na rozległym terenie niedaleko miasta rozciągają się budynki dużego zakładu produkcyjnego. Firma zatrudnia tu 116 osób, w tym 12 kobiet oraz 10 osób niepełnosprawnych.

Jak zapewnia Stanisław Goliszek, właściciel zakładu – firma nie ma żadnych problemów z surowcem, bowiem drewno pozyskiwane jest z okolicznych dębowych lasów. Przy zakładzie funkcjonuje tartak, uniezależniając w ten sposób firmę od innych osób. Tu wykonywane są też usługi prywatnym klientom. – Jeszcze nikogo nie odesłaliśmy z kwitkiem – zapewnia szef firmy.

Własnością zakładu jest pobliski bar „Oczko", założony dla załogi, jak i podróżnych przejeżdżających trasą. – Mamy własną studnię głębinową, własny transformator i sklep, który dzierżawimy w Dąbrowie Górniczej – wylicza pan Goliszek.

Standrex jednak – przede wszystkim – to produkcja mebli kuchennych. Przeważnie są to meble z litego drewna (dąb lub sosna), ale w produkcji wykorzystywane są również płyty. Ceny kuchni w Standreksie są atrakcyjnie niskie, jak na nasz regionalny rynek. Najtańszy zestaw można nabyć już za ok. 500 zł, najdroższy zaś wyniesie nas tylko ok. 1400 zł.

Po obejrzeniu firmowych magazynów przedstawimy Czytelnikom kilka propozycji zakładu. Każdy z zestawów kuchennych ma przeważnie dwa numery przy nazwie. Pierwszy oznacza zabudowę na ścianę prostą bez narożnika, drugi zaś meble z szafką rogową.

Bardzo elegancki dębowy zestaw **Asia** można nabyć już za ok. 1200 zł. W obu przypadkach Asi I i II są to cztery podwójne szafki dolne plus szafka pod zlewozmywak oraz trzy szafki górne z całościowymi drzwiczkami i trzy z przeszklonymi witrynkami. Witryny ozdabiają cieniutkie, drewniane szprosy i szkło – tradycyjne płaskie lub też modne obecnie wypukłe. Do naroża Asi II firma proponuje trójkątną szafkę z otwartymi półkami. W tym zestawie szafki górne wieńczy na dole ozdobna listwa z kołeczkami, na które wieszać można warkocze czosnku i kuchenne rękawice.

Komplety **Mira I i II** wykonane są z forniru. Poza materiałem różnią się od poprzednich zestawów profilowaniem drzwiczek. O ile w Asi były to filągi (wyżłobienia wklęsłe na kształt prostokąta), tak tu ozdobą są wypukłe listewki w jaśniejszym odcieniu.

Kuchnia **Beata I i II** z dębu bogatsza jest od pozostałych o szeroką trzydrzwiową witrynę o przekroju trapezu. Lśniące filiżanki poustawiane wewnątrz prezentują się bardzo okazale za maleńkimi szybkami drzwiczek. Dodatkowo też wyposażona jest ona w szafkę ukrywającą okap kuchenny.

Ta sama kształtem **Beata I i II,** wykonana z płyty MDF kosztuje już mniej.

Bogatsze w ilość półek komplety mebli kosztują więcej (np. dębowy **Junior** – ok. 1400 zł). Opisywany dotychczas zestaw uzupełniają w tym przypadku szuflady wysuwane na rolkach i otwarte półki kończące z obu stron szeregi mebli. Dolne półki mają kształt trójkąta opartego na wąskiej szufladzie, którą otwiera się z boku. Górne zaś – stanowią jakby łagodne przejście od szafek wiszących do ściany.

Agaty i Moniki to meble z płyty laminowanej. Wzory szafek są identyczne, jak w przypadku mebli drewnianych, lecz szyby dobrano tu do całości. Do cieniowanych kolorów płyt pasują matowe, półprzezroczyste szkła z lekkim odcieniem brązu.

Najelegantsza jest kuchnia **Diament** w kolorze bordo, wykonana z postformingu. Oprócz pięciu szafek stojących i tyluż wiszących, posiada także stojący segment z wysuwanymi szufladami.

Oprócz szafek, do każdej kuchni potrzebny jest stół. Te firma proponuje w cenie ok. 170 zł za np. prosty **stół do kącika** z czterema taboretami. Typowo kuchennym siedziskiem jest zestaw **Jarosław**. W jego skład wchodzą narożna ława z miękką tapicerką, drewniany stół oraz dwa taborety.

Wszystkie meble produkowane są seryjnie, każdą zmianę trzeba więc wprowadzać indywidualnie. Za kuchnię na zamówienie trzeba zapłacić średnio o ok. 400–500 zł więcej.

Standrex nie zajmuje się projektowaniem ani montażem mebli, jednak nie zapomina o swoich wyrobach po wyjściu klienta ze sklepu. Każdy mebel otrzymuje półroczną gwarancję.

Ale Standrex to nie tylko kuchnie. Można tu bowiem kupić eleganckie meble do salonu i pokoju naszych milusińskich. Firma proponuje rozkładane tapczaniki dziecięce, segmenty młodzieżowe, biurka oraz szafki do salonu częściowo przeszklone, w części ażurowe.

Zainteresowanie meblami z podsiemiatyckiego zakładu widać nie tylko w naszym regionie. Na ogłoszeniach firmy pojawiły się treści w języku rosyjskim. – Tak, tak – to świadczy o dużym zainteresowaniu naszymi meblami obywateli WNP. Oni chętnie kupują wyroby z litego drewna – tłumaczy Stanisław Goliszek. – Byłem zainteresowany wysyłaniem naszych wyrobów na Wschód, jednak po kilku próbach mam przykre doświadczenia. Sądzę, że na początku trzeba uporządkować tam organizację rynku wewnętrznego, zmniejszyć ryzyko handlowe, a przede wszystkim poprawić pracę służb granicznych. Na razie więc nie myślę o poważnych inwestycjach na Wschodzie.

I rzeczywiście, bo na miejscu jest mnóstwo pracy. Zakład – jak wspomniał jego właściciel – rozbudowuje się. Planowana jest budowa nowej wiaty do składowania drewna, „przyrost" za ciasnego już biura. – Może pawilon handlowy ze sklepem, wzorcownią, gdzie na miejscu można będzie kupić meble, przyciąć płytę, dopasować itd. – wybiega w przyszłość szef podsiemiatyckiej firmy.

Artykuł promocyjny (13478)

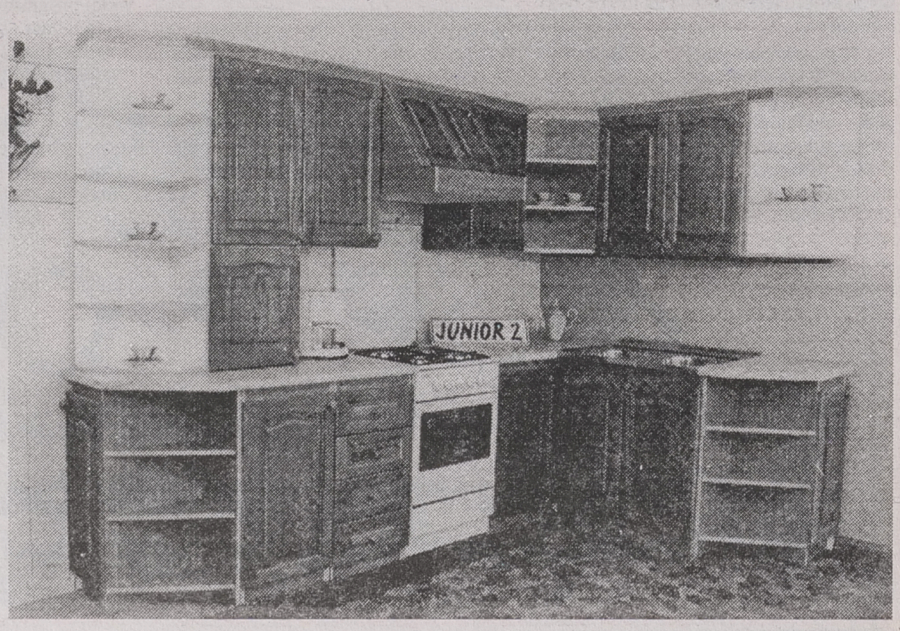

Stowarzyszenie Pomocy

Z inicjatywy Haliny Strębskiej, posłanki na Sejm poprzedniej kadencji, powstało w Siemiatyczach w 1993 r. Stowarzyszenie Pomocy im. Anny Jabłonowskiej.

Zgodnie z założeniami, głównym celem Stowarzyszenia jest pomoc dzieciom z rodzin ubogich lub patologicznych. Dla nich organizowany jest rokrocznie letni wypoczynek wakacyjny, a w ciągu roku – opłacane są obiady w szkolnych stołówkach. W ten sposób Stowarzyszenie znacznie wspomaga działalność Ośrodka Pomocy Społecznej.

Miasto częściowo dotuje konkretne akcje Stowarzyszenia, jednakże znaczną część środków Stowarzyszenie zdobywa organizując akcje charytatywne, zbiórki pieniędzy, coroczne bale dobroczynne.

Na początku działalności Stowarzyszenia największym przedsięwzięciem była budowa w Brześciu Domu Zakonnego Sióstr Karmelitanek. Dom powstał w stosunkowo krótkim czasie, a w jego budowę zaangażowani byli nie tylko członkowie Stowarzyszenia, ale część mieszkańców Siemiatycz. Natomiast przedstawiciele władz miejskich uczestniczyli w uroczystości otwarcia Domu.

W ubiegłym roku władze miasta przekazały Stowarzyszeniu budynek po byłym muzeum. W odnowionym wspólnymi siłami budynku część pomieszczeń zajmuje Stowarzyszenie, pozostałe lokalne użyczono Klubowi AA oraz harcerzom. W rezultacie w dawnym muzeum – estetycznym, o ciekawej architekturze budynku, powoli tworzy się ośrodek pracy społecznej na rzecz dzieci i młodzieży.

(aż)



Starania władz miejskich zaowocowały stworzeniem nad dużym zalewem atrakcyjnej plaży – z pomostem, brodzikiem dla dzieci i kąpieliskiem strzeżonym. Prowadzi do niej wyłożony kostką chodnik, przy którym umieszczono ławeczki. Dojście do plaży i pomostu stanowi w miesiącach pozasezonowych miejsce niedzielnych spacerow mieszkańców miasta.

(aż)
Fot. A. Zgiet

Ekologia

Siemiatycze, w których woda jest jeszcze czysta, a trawa zachowała zieleń, starają się nie zniszczyć istniejących zasobów. Miasto położone w obrębie „Zielonych Płuc Polski" dostosowuje swą infrastrukturę komunalną do współczesnych wymagań ekologicznych.

Wybudowana w latach osiemdziesiątych oczyszczalnia ścieków w pełni pokrywa potrzeby miasta. W zasadzie nawet je przewyższa, gdyż zaprojektowana została na 60-tysięczne miasto. Oczyszczalnia jest więc niedociążona. Konieczna jest jej modernizacja, zmniejszająca koszty utrzymania.

Miasto jest skanalizowane, a budowana w dalszym ciągu kanalizacja sanitarna ma za zadanie zabezpieczyć przed ściekami pola i rzeki. Konsekwentnie prowadzona sieć gazowa osiągnęła w ubiegłym roku długość 25 kilometrów.

W bieżącym roku władze miejskie planują rozpoczęcie modernizacji istniejącego wysypiska śmieci. W tym celu starają się o pozyskanie funduszy bądź kredytów z Funduszu Ochrony Środowiska.

Zgodnie z inicjatywą władz, prowadzącą do oczyszczania miasta, nieczystości z posesji prywatnych wywożone są nieodpłatnie na wysypisko śmieci. Miasto zostało podzielone na 5 sektorów, z których w kolejne dni tygodnia Przedsiębiorstwo Komunalne zabiera nieczystości. Takie rozwiązanie zapewnia wygodę mieszkańcom, a jednocześnie dbałość o czystość okolicznych lasów.

(aż)

Motoriada '96

W Romanówce koło Siemiatycz, w dniach 21–31 czerwca, odbędzie się III Ogólnopolski Zlot Motorowerów i Motocykli. Organizatorem imprezy jest Auto Moto Klub Pałacu Młodzieży w Warszawie przy współpracy tygodnika „Motor" i Nadbużańskiego Klubu Motorowego.

Celem imprezy jest rozegranie Mistrzostw Polski w Sportach Popularnych i Turystyce Motorowej, propagowanie form turystyki motorowej , poszerzanie wiedzy krajoznawczej oraz poznawanie Podlasia Nadbużańskiego, a także doskonalenie techniki jazdy.

Wśród imprez towarzyszących Zlotowi odbędą się: konkursy polegające na pokonaniu trasy według notatek nawigacyjnych, próby sprawnościowe, próba najwolniejszej jazdy, slalomy.

Czas spędzony na Zlocie umilą jego uczestnikom ogniska, dyskoteki, pokazy ogni sztucznych i występy zespołów folklorystycznych.

Dla Siemiatycz Motoriada ma niewątpliwie znaczenie promocyjne, gdyż z tej okazji został wydany kolorowy folder, w którym oprócz spraw związanych z uczestnictwem w Zlocie, przedstawione zostały historia i atrakcje turystyczne Siemiatycz.

(aż)

Sportowe hobby

Działające w Siemiatyczach Towarzystwo Sportowe ma na swoim koncie liczne sukcesy. Największe osiągnięcia zdobyli zawodnicy kick boxingu, wychowankowie Krzysztofa Wieczorka – założyciela i trenera sekcji kick boxingu w Siemiatyczach.

Po sukcesach sportowych Marty Kichner (wicemistrzyni świata w kick boxingu) wzrosło zainteresowanie tą dziedziną sportu i sportem w ogóle.

Obok imprez typowo sportowych odbywających się w Siemiatyczach, do często organizowanych imprez należą zawody wędkarskie, odbywające się nad zalewem o Puchar Burmistrza Siemiatycz. Natomiast w nad Bugiem w okolicach Siemiatycz odbędą się po raz drugi Krajowe Zawody Wędkarskie „Solidarności".

(aż)

BANK SPÓŁDZIELCZY W SIEMIATYCZACH
17-300 Siemiatycze, ul. Drohiczyńska 8 ,tel./fax (085) 55-22-31

Bank Spółdzielczy w Siemiatyczach jako znaczący uczestnik rynku instytucji finansowych, posiadający wykwalifikowaną kadrę wyposażoną w nowoczesny sprzęt oferuje Państwu swoje usługi w zakresie:

- ❑ otwieranie i prowadzenie rachunków bankowych
- ❑ przeprowadzanie rozliczeń pieniężnych
- ❑ udzielanie kredytów preferencyjnych z dopłatą z ARiMR
- ❑ kredytowanie podmiotów prowadzących działalność gospodarczą
- ❑ udzielanie kredytów konsumpcyjnych dla ludności
- ❑ gromadzenie środków pieniężnych na rachunkach lokat terminowych.

BS

Zapraszamy Szanownych Klientów do korzystania z naszych usług we wszystkie dni robocze w godz. 8.00-15.00. Gwarantujemy solidną, szybką i rzetelną obsługę!

13257 **Zarząd BS w Siemiatyczach**

Jubileusz Głosu Siemiatycz

„Głos Siemiatycz", lokalna gazeta poruszająca problemy miasta i regionu ukazuje się już siódmy rok. W końcu maja ukazał się 150. numer „Głosu Siemiatycz". Jest to prywatna gazeta, dwutygodnik, którego założycielem, wydawcą i redaktorem naczelnym jest Jerzy Nowicki. W odróżnieniu od innych gazet lokalnych, ukazujących się w podobnych miejscowościach, a wydawanych i finansowanych przez Urzędy Miejskie, „Głos Siemiatycz" jest gazetą prywatną, niezależną, niejednokrotnie krytykującą poczynania miejscowych władz. W lokalnej społeczności cieszy się zaufaniem i szerokim gronem czytelników oraz opinią gazety opiniotwórczej. Dwutygodnik popularyzuje również historię miasta. Na łamach „Głosu" poruszane są także problemy okolicznych miejscowości.

(aż)

WYRÓB PARKIETÓW
Wiśniewski Kazimierz

Parkiety zwykłe:
dąb, jesion, brzoza
Parkiety ozdobne
(pałacowe), określona
kombinacja klepek:
dąb, jesion, brzoza, mahoń,
czarny dąb.

13416
17-300 Siemiatycze, ul. Kilińskiego 95, tel. 55-64-98

Spółdzielnia Pracy HPU w Siemiatyczach istnieje już ponad cztery lata

Nie tylko dla rolników

Sprzedaż artykułów spożywczych, przemysłowych, chemicznych, zabawek, handel i naprawa rowerów oraz maszyn rolniczych – to wszystko, czym zajmuje się siemiatycka Handlowo-Produkcyjno-Usługowa Spółdzielnia Pracy.

Spółdzielnia rozpoczęła działalność z dniem 2 stycznia 1991 roku, jako prawny następca Zakładu Gospodarczego WZSR „SCh". Swoją działalność prowadzi ona w oparciu o ustawę z dn. 16 września 1982 r. – prawo spółdzielcze (Dz.U. nr 30, poz. 210 z późniejszymi zmianami) oraz zarejestrowany statut.

Założeniem spółdzielni jest prowadzenie działalności gospodarczej w oparciu o osobistą pracę jej członków w zakresie: handlu, produkcji i usług. Spółdzielnia zajmuje się sprzedażą artykułów przemysłowych w cenach hurtowych w lokalu przy ulicy Kościuszki 67 (siedziba spółdzielni). W tym miejscu kupić można też maszyny i narzędzia rolnicze oraz ciągniki za gotówkę i na raty. Spółdzielnia posiada również sklep z częściami zamiennymi i ogumieniem do tych maszyn.

Natomiast w pawilonie handlowym przy ulicy Nadrzecznej spółdzielnia prowadzi handel artykułami spożywczymi i alkoholowymi, agd, odzieżą, obuwiem, wyrobami dziewiarskimi i tekstylnymi, meblami, artykułami chemicznymi, wyrobami zabawkarskimi, rowerami i ich częściami oraz artykułami radiowo-telewizyjnymi. W zakresie usług prowadzonych przez spółdzielnię znajdują się naprawy gwarancyjne i przeglądy techniczne ciągników MTZ oraz rowerów.

Działalnością spółdzielni kieruje trzyosobowy zarząd: Witalis Miszczuk – prezes zarządu, Helena Drewulska – wiceprezes, członek zarządu, Barbara Czapko – wiceprezes, członek zarządu.

Majątek spółdzielni jest prywatną własnością jej członków. Aktualnie wynosi on 733306 zł, z czego 243303,24 zł stanowią udziały 51 członków spółdzielni. Załoga firmy jest stosunkowo młoda – średni staż pracy wynosi ok. 25 lat i w większości jest on związany z tym zakładem pracy.

Mimo nie sprzyjających warunków gospodarczych (rosnąca konkurencja w dziedzinie handlu), spółdzielnia dzielnie trwa na rynku i stanowi – szczególnie w zakresie maszyn i narzędzi rolniczych oraz ciągników – konkurencję dla nowych, prywatnych przedsiębiorstw, trudniących się tą samą dziedziną handlu. Większość naszych maszyn sprowadzana jest bowiem od producentów państwowych, dlatego artykuły te posiadają znaki jakości i co najważniejsze – certyfikaty bezpieczeństwa.

Od zeszłego poniedziałku w firmie ruszyła sprzedaż ciągników Ursus po promocyjnych cenach.

Artykuł promocyjny (13263)

Gmina wiejska Siemiatycze

Gminę wiejską Siemiatycze zamieszkuje około 5 tysięcy osób. Na jej obszarze znajdują się tereny do lokalizacji dla potrzeb inwestycyjnych i tereny do rozwoju intensywnego rolnictwa, które preferowane jest z powodu korzystnych warunków agroekologicznych. Gmina posiada rezerwy energii elektrycznej i wody, a także możliwość korzystania z gazu przewodowego. Obszar obejmujący gminę jest zwodociągowany w 75 proc.

Posiada równie bogatą historię jak miasto. W XV w. dobra siemiatyckie wchodziły w skład majątku Tęczyńskich i należały do tzw. majątków średnich. Największy wzrost ekonomiczny i gospodarczy zaznaczył się pod rządami Księżnej Anny Jabłonowskiej.

W ciągu dziesięcioleci na obszarze gminy występowały wszystkie kategorie własności ziemskiej, zaś specyfiką były stosunkowo liczne wsie zamieszkałe przez drobną szlachtę.

Obecnie gmina Siemiatycze należy do Stowarzyszenia Gmin Nadbużańskich, w którym wójt Edward Zaremba został Przewodniczącym Zgromadzenia. Podobnie jak inne gminy – członkom Stowarzyszenia udało się nawiązać współpracę z Niemcami. W ubiegłym roku gościła tu delegacja samorządowo-rządowa z Brandenburga. Po czym wójt gminy przebywał w Niemczech z rewizytą. W lipcu doszło do podpisania deklaracji o współpracy z Gminą Gransee w Niemczech. Od września ubiegłego roku, idąc w ślady gminy miejskiej zaczęto poprawiać wizerunek gminy. Wyremontowano budynek – siedzibę władz gminnych.

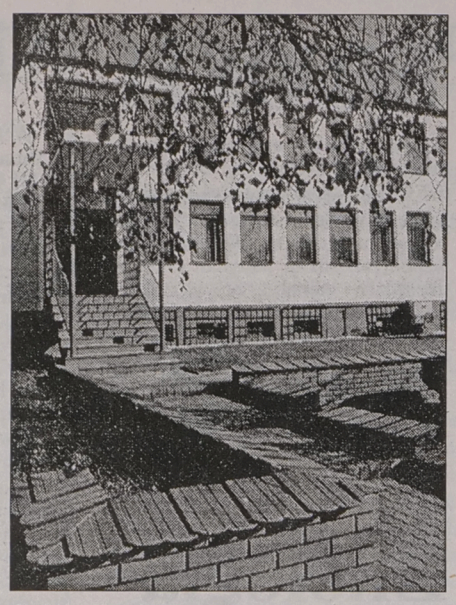

Siedziba Urzędu Gminy Siemiatycze

Ewentualnym inwestorom gmina może zaoferować tereny pod budownictwo handlowo – usługowe, przemysłowo – magazynowe oraz tereny pod bazę turystyczną. (aż)

Za tydzień Zambrów w Gazecie

W następny czwartek, 27 czerwca, razem z „Gazetą" ukaże się kolejny specjalny dodatek z serii prezentacji gmin naszego regionu w „Gazecie Współczesnej". Tym razem przybliżymy naszym Czytelnikom lokalne problemy, osiągnięcia i sukcesy łomżyńskiej gminy – Zambrowa.

BK

DH WĘGLOPOL OFERUJE

☆ **KOKS, WĘGIEL - pełny asortyment**
● **Ceny konkurencyjne, RATY**
● **Transport do klienta**
☆ **Skup olchy, eksport tarcicy**
☆ **Produkcja fryz, sztachet ogrodzeniowych**

SIEMIATYCZE STACJA, tel./fax 55-24-51

13265

BIAŁOSTOCKA CENTRALA MATERIAŁÓW BUDOWLANYCH SP. Z O.O.
SIEDZIBA ZARZĄDU
15-092 Białystok, ul. Sienkiewicza 1/1, tel. (0-85) 415-510
DZIAŁ ZAOPATRZENIA I MARKETINGU
15-657 Białystok, ul. ks. J. Popiełuszki 115, tel. (0-85) 615-565, tel./fax (0-85) 615-464

rok zał. 1945

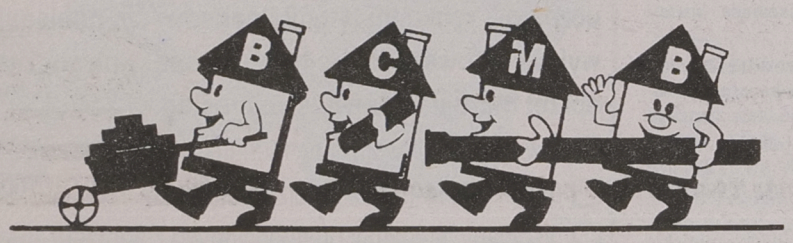

OFERUJEMY SZEROKI ASORTYMENT MATERIAŁÓW BUDOWLANYCH

Siemiatycze, ul. T. Kościuszki 67, tel. (0-85) 55-26-11

Zapraszamy do zakupów w naszych hurtowniach:

Białystok,	Giżycko	Suwałki	Ełk
ul. ks. J. Popiełuszki 115	ul. Przemysłowa 3	ul. Sejneńska 82	ul. Ogrodowa 6A
tel. (0-85) 61-55-65	tel. (0-878) 42-10	tel. (0-87) 66-55-11	tel./fax (0-87) 10-38-78

w godz. 7.00-17.00, sobota 7.00-14.00
Życzymy udanych transakcji.

13267

13262

Pewność Tradycja Zaufanie

POWSZECHNA KASA OSZCZĘDNOŚCI
BANK PAŃSTWOWY
ODDZIAŁ W SIEMIATYCZACH
ul. Ks. Seleglenlego 3
tel. 332406, fax 332489

OFERUJEMY:

- ❑ kredyty gospodarcze o konkurencyjnym oprocentowaniu - już od 24,3% w stos. rocznym
- ❑ kredyty preferencyjne dla rolnictwa
- ❑ kredyty konsumpcyjne i mieszkaniowe
- ❑ faktoring
- ❑ prowadzenie kont osobistych (ROR)
- ❑ bieżącą obsługę operacji krajowych i zagranicznych
- ❑ atrakcyjne lokaty

Zapraszamy do naszego Oddziału
❑ od poniedziałku do piątku w godz. 8.00-17.00
❑ w soboty od godz. 8.00-13.00

Hortex – zdrowie i tradycja

Witaminy latem i zimą

Na przeszło 30 ha na obrzeżach Siemiatycz rozciąga się teren tutejszego Zakładu Hortexu. Przez taśmy produkcyjne przewijają się codziennie tony owoców i warzyw, aby trafić na sklepowe półki jako pyszny sok, słodki dżem, czy też pikantna marynata.

Zakład Przetwórstwa Owocowo-Warzywnego „Hortex" w Siemiatyczach został wybudowany przez włoską firmę Technofrigo i wyposażony jest w nowoczesne linie produkcyjne czołowych firm europejskich. To właśnie m.in. dzięki wysoko rozwiniętym technologiom mamy możliwość spożywania produktów o tak wysokiej jakości.

Produkty siemiatyckiego Hortexu znane są zarówno na rynku krajowym, jak i zagranicznym, bowiem gros produkcji eksportowane jest na rynki zachodnie i wschodnie. Owoce skupowane są z okolic Siemiatycz w promieniu do 60 km. W zakładzie poddawane są kompleksowemu przetworzeniu. Hortex opuszczają gotowe już mrożone owoce i warzywa w postaci mieszanek kompotowych lub zestawów pojedynczych gatunków. Mrożonki pakowane są – zgodnie z życzeniem odbiorcy – w opakowania jednostkowe lub zbiorcze. Inne wyroby Hortexu to: koncentraty owocowe: jabłkowy, wiśniowy i z czarnej porzeczki oraz wyroby apertyzowane: ogórki konserwowe, patisony w zalewie octowej. Najbardziej znane są jednak hortexowe napoje i soki rozlewane w kartoniki. O ich jakości świadczy brak konserwantów, Jednak specjalny proces technologiczny sprawia, że są przydatne do spożycia w okresie 12 miesięcy.

Siemiatycki zakład Hortexu, położony jest na terenie północno-wschodniej Polski, w rejonie Zielonych Płuc, który zalicza się do najbardziej zdrowych obszarów spośród państw Europy Zachodniej. Ma to duży wpływ na wysoką jakość i zdrowotność zbieranych tu owoców i warzyw, a co za tym idzie wysoką jakość wyrobów Hortexu.

Artykuł promocyjny (13477)

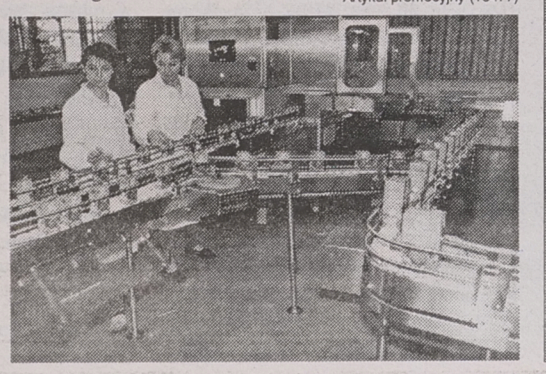

BANK DEPOZYTOWO-KREDYTOWY w LUBLINIE SA
Oddział w Sokołowie Podlaskim Filia w Siemiatyczach
ul. Pałacowa 16, tel./fax 55-56-00, tel. 55-50-87

poleca swoje usługi w zakresie:

- ✔otwieranie i prowadzenie rachunków bieżących przedsiębiorstw
- ✔prowadzenie rachunków lokat terminowych o konkurencyjnym oprocentowaniu
- ✔prowadzenie rachunków oszczędnościowo-rozliczeniowych (tzw. kont osobistych) z kwartalną kapitalizacją odsetek
- ✔przeprowadzanie rozliczeń międzynarodowych
- ✔kredytowanie osób fizycznych:
  1. pożyczki gotówkowe
  2. kredyty ratalne
  3. pożyczki w rachunku bieżącym
  4. pożyczki gotówkowe doraźne (pod blokadą lokaty terminowej)
- ✔kredytowanie przedsiębiorstw - wszelkie formy kredytów,
- ✔kredytowanie rolnictwa (m.in. kredyty preferencyjne na zakup rzeczowych środków do produkcji rolnej)

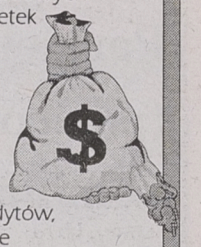

13261

Kasy banku są czynne w godzinach 8⁰⁰-17⁰⁰
Zapewniamy miłą i szybką obsługę
Zapraszamy !





Tak. Naprawdę dla Ciebie!
W Auto Systemie!!!



SALONY INFORMACJI AUTO SYSTEMU: AUGUSTÓW *ul. Rynek Zygmunta Starego 27, tel. 29-93* **BIAŁYSTOK** *ul. Lipowa 47/1, tel. 44-62-38* **BIAŁYSTOK** *DH „Marko", ul. Szosa Płn. Obw. 38, tel. 75-30-22 w. 295* **ŁOMŻA** *ul. Senatorska 1, tel. 16-62-66* **OSTROŁĘKA** *DT „Junior", ul. gen. Hallera 15, tel. 66-66-62 w. 39* **ORAZ AUTORYZOWANI DEALERZY: BIAŁYSTOK** *PP Polmozbyt, ul. Zwycięstwa 10, tel. 51-26-01* **EŁK** *„Auto Salon-Kwiatkowski", ul. Kilińskiego 5, tel. 10-81-11, 10-81-12* **GIŻYCKO** *DH Dominik, ul. Kętrzyńskiego 12a, tel. 55-44* **SUWAŁKI** *DH „Wigry", ul. Nuniewicza 93, 66-71-59*

AUTO SYSTEM

AICE KONSORCJUM *ul. Stawki 2, INTRACO 1, 00-193 Warszawa, tel. 635-89-33, 635-19-02, 635-12-60, fax 635-60-86*

CENTRUM DAEWOO

POLMOZBYT
Twój partner w motoryzacji
ZAPRASZA DO SWOICH SALONÓW SAMOCHODOWYCH
BIAŁYSTOK Al. 1000-lecia P.P. 8; Ul. ZWYCIĘSTWA 10, tel.754-550, 512-601

1338 f

KOMUNIKAT.
Zarządu Miasta Zambrowa

Stosownie do art. 18, ust. 2, pkt 6 ustawy z dnia 7 lipca 1994 r. o zagospodarowaniu przestrzenym (Dz.U.nr 89, poz. 415) zawiadamia się, że projekty zmian miejscowego planu zagospodarowania przestrzennego miasta Zambrowa zatwierdzonego Uchwałą nr 156/XVII Rady Miejskiej w Zambrowie z dnia 03.03.1993 r. obejmujące tereny położone w mieście Zambrów:

- ❒ 1) przy ulicy Wądołkowskiej (działki nr nr 1526/6, 1526/7, 1526/8),
- ❒ 2) przy ulicy Prymasa Stefana Wyszyńskiego, będą wyłożone do publicznego wglądu w dniach od 28.06.1996 r. do 19.07.1996 r. w siedzibie Urzędu Miejskiego w Zambrowie, pokój 209 w godzinach 9.00 – 15.00.

Zgodnie z art. 23 ustawy, każdy, kto kwestionuje ustalenia przyjęte w projekcie planu, może wnieść protest. Zgodnie z art. 24 ustawy, każdy, którego interes prawny lub uprawnienia zostały naruszone przez ustalenia przyjęte w planie, może wnieść zarzut.

Zainteresowani mogą zgłaszać protesty i zarzuty na piśmie do Zarządu Miasta z podaniem oznaczenia nieruchomości w terminie nie dłuższym niż 14 dni po terminie wyłożenia.

(13500)

Rejon Energetyczny Łomża
[redacted]

informuje o planowanych

przerwach w dostawie energii elektrycznej

w godz. od 7.30 do 19.00:

- ➡ 1. w dniu 26.06.1996 r. dla odbiorców zamieszkałych w Nowogrodzie przy ul. Miastkowskiej (do Zielonej), Kościuszki, Zamkowej, 1 Maja, 11 Listopada (do Zdrojowej), budynki osiedla mieszkaniowego SM, budynek przedszkola;
- ➡ 2. w dniu 26.06.1996 r. dla odbiorców zamieszkałych w Nowogrodzie przy ul: Zdrojowej, Wesołej, Łomżyńskiej (do 11 Listopada), Rynek;
- ➡ 3. w dniu 27.06.1996 r. dla odbiorców zamieszkałych w Nowogrodzie przy ul: Nadnarwiańskiej, Morskiej, Podgórskiej;
- ➡ 4. w dniu 28.06.1996 r. dla odbiorców zamieszkałych w Nowogrodzie przy ul: Zdrojowej, Wesołej, Łomżyńskiej (do 11 Listopada), Rynek;

Wyłączenie jest spowodowane koniecznością przeprowadzenia robót związanych z konserwacją urządzeń energetycznych. Bliższych informacji udziela RE Łomża, tel. 16–34–61 w. 268.

(13503)

Syndyk masy upadłości
Fabryki Maszyn i Urządzeń
„AQUA–AGRA"
[redacted]
w Łomży

sprzeda fabrykę

jako całość w rozumieniu art. 55 1 i 55 2 kodeksu cywilnego w drodze przetargu pisemnego porównanie ofert. Oferty z podaniem ceny należy nadsyłać pod adres: Syndyk masy upadłości Fabryki Maszyn i Urządzeń „AQUA–AGRA" w Łomży, 18–400 Łomża, ul. Dworna 23. Otwarcie i porównanie ofert nastąpi w dniu 04.07.1996 r. o godz. 9.00 w biurze syndyka. Warunkiem rozpatrzenia ofert będzie wpłacenie wadium w wysokości 600.000 zł (nowych zlotych) na konto PBI Łomża nr 708225–164728–2511.
Zastrzega się prawo uniewaznienia przetargu bez podania przyczyn i swobodnego wyboru ofert.

(13521)

Przedsiębiorstwo Drogowo-Mostowe w Sokółce

ul. Wodna 7

OGŁASZA PUBLICZNY PRZETARG USTNY NIEOGRANICZONY

na sprzedaż prawa wieczystego użytkowania działki nr 2226/1 o pow. 2126 mkw. i działki nr 2221/3 o pow. 1470 mkw., położonych w Sokółce przy ulicy Białostockiej 91 oraz 16 działek o pow. 22–26 mkw położonych w Sokółce przy ulicy Witosa o nr nr 4006–4020 i 4099 wraz z przynależnym udziałem w drodze dojazdowej o pow. 1100 mkw. Wszystkie wymienione działki nie są działkami budowlanymi.
Przetarg odbędzie się w dniu 4 lipca 1996 r. o godz. 10.00 w siedzibie Przedsiębiorstwa (świetlica).
Wadium w wysokości 10 % należy wpłacić w kasie Przedsiębiorstwa najpóźniej na jedną godzinę przed przetargiem.
Zastrzegamy możliwość unieważnienia przetargu bez podania przyczyny.

(13528)

OGŁOSZENIA i REKLAMY

do Gazety Współczesnej" przyjmują:

- **Augustów,** R. Zygmunta Augusta 7, tel. (0-119) 36-31 - Sklep Wielobranżowy
- **Augustów,** R. Zygmunta Augusta 27, tel./fax (0-119) 34-51, fax 37-33, ZH-P "SCh"
- **Białystok,** ul. Suraska 1, tel./fax (0-85) 42-51-16 - Biuro Ogłoszeń "GW"
- **Bielsk Podlaski,** ul. Widowska 4, tel./fax (0-834) 35-22 - "ADVOCAT"
- **Ełk,** ul. Małeckich 2, tel. (0-87) 10-85-05 - Mazurska Regionalna Izba Gospodarcza
- **Giżycko,** ul. Pocztowa 3, tel. (0-878) 52-80 - Oddział "GW"
- **Grajewo,** ul. Piłsudskiego 6/7, tel./fax (0-86) 72-26-23 - "UNIVERS"
- **Hajnówka,** ul. Buczka 2, (0-835) 31-88, Usługi komputerowe
- **Łomża,** Al. Legionów 7, tel./fax (851) 16-56-97 - Oddział "GW"
- **Mońki,** ul. Wyzwolenia 12, tel. (16) 30-03 - NSZZ "Solidarność", godz. 9-12
- **Olecko,** ul. Pl. Wolności 13, tel. (0-116) 21-36, - Sklep "U JANKA"
- **Pisz,** ul. Okopowa 3 A, tel. (0-117) 329-61 - BP "ORBIS"
- **Siemiatycze,** ul. Pałacowa 18, tel. 55-31-41 - B. Śliwińska
- **Sokółka,** ul. Ściegiennego 16 B, tel./fax (11) 41-89 - "MAKLER"
- **Suwałki,** ul. Kościuszki 32, tel./fax (0-87) 66-57-26 - Oddział "GW"
- **Węgorzewo,** ul. 3 Maja 10, tel. (0-117) 727-46 - "EKOMAZUR"
- **Wysokie Mazowieckie,** ul. Długa 22, tel. 75-24-08 - Wypożycz. kaset wideo
- **Zambrów,** Al. Wojska Polskiego 37c, tel. (0-86) 71-27-99 - MOK
- **Zambrów,** Al. Wojska Polskiego 22, tel./fax (0-86) 71-25-25 - "GLOBTOUR"

współczesna — oraz nasi przedstawiciele handlowi, Białystok, tel. 42-05-21 — współczesna

Polskie Towarzystwo Ekonomiczne w Zielonej Górze

zaprasza kierownictwa zakładów pracy, specjalistów ds. kadrowych i płacowych, członków zakładowych organizacji związkowych oraz społecznych inspektoratów pracy

na seminarium na temat „NOWE PRAWO PRACY" (kodeks pracy po nowelizacji)

Rozległe i wielokierunkowe zmiany (ponad 200) wprowadzone do kodeksu pracy oraz wynikające z nich skutki zostaną w sposób profesjonalny omówione przez dr. Olecha Filipowskiego, radcę prawnego – specjalistę z prawa pracy.

- **Miejsce seminarium:** Białystok, ul. Branickiego 9, sala nr 5 w PUHP „Lech" (gmach UM)
- **Termin:** 25 czerwca br. (wtorek) od godz. 10.00
- **Koszt uczestnictwa:** 105,00 zł

Zapewniamy materiały seminaryjne.
Zgłoszenia przyjmuje i informacji udziela Biuro PTE Zielona Góra tel. 068/202589 lub 270419, fax 068/255381, lub bezpośrednio w dniu zajęć w sekretariacie seminarium.

Zapraszamy

(13400)

Zarząd Miasta Białegostoku

ogłasza publiczny przetarg ustny na sprzedaż:

➡ I. Nieruchomości zabudowanej, położonej w Białymstoku przy ul. Starobojarskiej 12, oznaczonej na mapie jako działka Nr 550 o pow. 580 mkw. obr. 17, ark. 9, przeznaczonej pod budownictwo mieszkaniowe o średnio intensywnej zabudowie z usługami wbudowanymi.
- ☞ Cena wywoławcza: 62.050,00 zł, w tym:
- ☞ cena gruntu: 36.627,00 zł,
- ☞ cena budynku: 21.960,00 zł,
- ☞ cena budowli: 3.461,40 zł, (ogrodzenie, studnia, chodnik)
- ☞ Wadium: 6.300,00 zł.

W przedmiotowym budynku są zameldowane na pobyt stały trzy rodziny (łącznie 11 osób). W przypadku rozbiórki budynku, jej nabywca zobowiązany będzie do zapewnienia najemcom lokali mieszkalnych znajdujących w przedmiotowym budynku, lokali zamiennych o jakich mowa w ustawie z dnia 2 lipca 1994 r. o najmie lokali mieszkalnych i dodatkach mieszkaniowych oraz ustalenia dla tych najemców czynszu w wysokości nie wyższej niż czynsz regulowany, ustalany przez Radę Miejską. Cena budynku osiągnięta w wyniku przetargu zostanie zwiększona o podatek VAT w wysokości 7%. Cena budowli osiągnięta w wyniku przetargu zostanie zwiększona o podatek VAT w wysokości 22%.

➡ II. Łącznie dwóch nieruchomości nie zabudowanych, położonych w Białymstoku przy ul. Św. Rocha 6, oznaczonych na mapie jako działki Nr 253/3 o pow. 1338 mkw., 253/4 o pow. 266 mkw., obr. 11, art. 3, przeznaczonych pod zabudowę mieszkalno–usługową w uzgodnieniu z Wojewódzkim Konserwatorem Zabytków.
- ☞ Cena wywoławcza: 187.188,00 zł
- ☞ Wadium: 18.720,00 zł

➡ III. Nieruchomości nie zabudowanych, przeznaczonych pod zabudowę budynkiem mieszkalnym wolno stojącym, położonych w Białymstoku przy ulicach:
- ☞ – Kasprzaka 39, działka nr 2146 o pow. 669 mkw.
  Cena wywoławcza: 31.263,00 zł, Wadium: 3.200,00 zł
- ☞ – Rubinowicza b/n, działka nr 843/10 o pow. 562 mkw
  Cena wywoławcza: 18.410,00 zł, Wadium: 1.900,00 zł
- ☞ – Rubinowicza b/n, działka nr 843/12 o pow. 380 mkw.
  Cena wywoławcza: 11.800,00 zł, Wadium: 1.200,00 zł,
- ☞ – Rubinowicza b/n, działka nr 843/13 o pow. 469 mkw.
  Cena wywoławcza: 15.850,00 zł Wadium: 1.600,00 zł
- ☞ – Rubinowicza b/n, działka nr 843/24 o pow. 594 mkw.
  Cena wywoławcza: 19.260,00 zł Wadium: 2.000,00 zł
- ☞ – Wiślana 1, działka nr 1535 o pow. 336 mkw.
  Cena wywoławcza: 7.077,00 zł, Wadium: 710,00 zł

Przetarg odbędzie się w dniu 5.07.1996 r. o godz. 13.00 w sali 6A(parter) Urzędu Miejskiego, ul. Słonimska 1.

Warunkiem przystąpienia do przetargu jest wpłata wadium do kasy tut. Urzędu (pokój 102) w dniu przetargu w godz. 8.00–10.30.

Bliższych informacji, dotyczących przetargów, można zasięgnąć w Urzędzie Miejskim, ul. Słonimska 1, pokój 603, tel. 329–325 w. 267 oraz 701, tel. 416–946.

W przypadku uchylenia się od zawarcia umowy notarialnej uczestnika, który przetarg wygra, wadium ulegnie przepadkowi.

Zarząd Miasta Białegostoku zastrzega sobie prawo unieważnienia przetargu bez podania przyczyn.

(13530)

CEMENT

dystrybutor cementowni "Chełm"

cegła klinkierowa, wapno, gipsy, szpachla, papa, lepik, abizol, płyta gipsowa – akcesoria wełna mineralna, styropian, nawozy, mieszanki, węgiel, koks, miał

Dealer Nadwiślańskiej Spółki Węglowej

Ceny hurtowe i detaliczne zapewniamy transport

Księżyno, ul. Alberta 6
tel. 632-289

P.W. BAZAROL S.C. P.W. BAZAROL S.C.

12885

Urząd Skarbowy w Łomży

podaje do publicznej wiadomości, że w dniu 3 lipca 1996 r. o godz. 10.00 w lokalu Urzędu Skarbowego w Łomży, ul. M. Kopernika 9, celem uregulowania należności na rzecz Urzędu Skarbowego w Łomży i innych wierzycieli odbędzie się

sprzeadż z lictycji

niżej wymienionych ruchomości należących do PHP „BAMEX" – Bagiński Miroslaw. wartość szac.
- ☞ 1. Waga zegarowa Żuk–25 wartość szac .620,–.
- ☞ 2. Zgrzewarka do folii wartość szac. 270,–.
- ☞ 3. Mieszarka do ciasta S–50 wartość szac. 6.940,–.
- ☞ 4. Tłocznia do produkcji makaronu TR–110 wartość szac. 19.700,–.
- ☞ 5. Nagrzewnica gazowa „COMET" MSE wartość szac. 360,–.
- ☞ 6. Wózki z sitami do suszenia makaronu 25 szt. po 170 zł za 1 szt. wartość szac. 4.250,–.

Cena wywoławcza wynosi 1/2 wartości szcunkowej. W cenie wywoławczej mieści się podatek VAT.

Ww. ruchomości można oglądać w dniu licytacji od godz. 8.00 do hgodz. 9.45 w PHP „BAMEX" w Łomży, ul. Piłsudskiego 70.

Uczestnicy licytacji winni wpłacić wadium w wysokości 10% ceny szacunkowej w dniu licytacji do godziny rozpoczęcia licytacji pracownikowi Urzędu Skarbowego.

Urząd Skarbowy nie ponosi odpowiedzialności za wady i stan techniczny ruchomości.

Urząd Skarbowy zastrzega sobie prawo unieważnienia licytacji bez podania przyczyn.

Uczestnicy licytacji przyjeżdżają na własny koszt.

Reklamy z Gazety Współczesnej

w: Katowicach, Krakowie, Wrocławiu, Poznaniu, Kielcach i Szczecin.

Również treść reklam z ostatniego tygodnia z gazet:

Dziennik Zachodni *- Katowice*
Gazeta Krakowska *- Kraków*
Słowo Polskie *- Wrocław*
Głos Wielkopolski *- Poznań*
Słowo Ludu *- Kielce*
Głos Szczeciński *- Szczecin*

poznacie dzwoniąc:

TAI — Telefoniczna Agencja Informacyjna

44-63-45
44-63-46
44-63-47 pon. - pt.: 9⁰⁰-18⁰⁰

Urząd Skarbowy w Łomży

podaje do publicznej wiadomości, że w dniu 2 lipca 1996 r. o godz. 10.00 w lokalu Urzędu Skarbowego w Łomży, ul. M. Kopernika 9 celem uregulowania należności na rzecz Urzędu Skarbowego w Łomży odbędzie się

sprzedaż z licytacji

niżej wymienionych pojazdów należących do PPHP „ŁOMEX" Siergiejewicz Zenon. Wartość szac.
- ☞ 1. Samochód Żuk–A11, rok. prod. 1985, nr. rej. LOM–8156 wartość szac. 2.760,–.
- ☞ 2. Samochód Żuk A11, rok prod. 1988, nr. rej. LMG–0479, wartość szac. 4.240.–.
- ☞ 3. Samochód Żuk A11B, rok prod. 1986, nr. rej. LMA–4763, wartość szac. 2989.–.
- ☞ 4. Samochód Nysa T–522, rok prod. 1976, nr. rej. LMD–5763.

Cena wywoławcza wynosi 1/2 wartości szcunkowej. W cenie wywoławczej mieści się podatek VAT.

Ww. pojazdy można oglądać w dniu licytacji od godz. 8.00 do godz. 9.45 w PPHP „ŁOMEX" w Łomży, ul. Nowogrodzka 200.

Uczestnicy licytacji winni wpłacić wadium w wysokości 10% ceny szacunkowej w dniu licytacji do godziny rozpoczęcia licytacji pracownikowi Urzędu Skarbowego.

Urząd Skarbowy nie ponosi odpowiedzialności za wady i stan techniczny pojazdów.

Urząd Skarbowy zastrzega sobie prawo unieważnienia przetrgu bez podania przyczyn.

Uczestnicy licytacji przyjeżdżają na własny koszt.

(13505)

Jednostka Wojskowa 3466 w Czerwonym Borze

ogłasza

PRZETARG NIEOGRANICZONY

na wykonanie: remontu kapitalnego kotła WCO–80 z materiałów wykonawcy.
Warunkiem udziału w postępowaniu o udzielenie zamówienia jest wniesienie wadium w wysokości 1000 zł w kasie JW 3466 lub na konto nr 45001–1401–223 NBP w Łomży do dnia 16.07.1996 r. do godz. 10.00.
Formularz zawierający specyfikację istotnych warunków zamówienia i kosztorys ofertowy można odebrać u kierownika Wojskowej Administracji Koszar Czerwony Bór. Termin złożenia oferty w podwójnej kopercie oznaczonej napisem „Przetarg–kocioł WCO–80" upływa w dniu 16.07.1996 r. o godz. 15.00. Komisyjne otwarcie ofert nastąpi w siedzibie zamawiającego w dniu 18.07.1996 r. o godz. 9.00.

(13517)

MONITOR EŁCKI

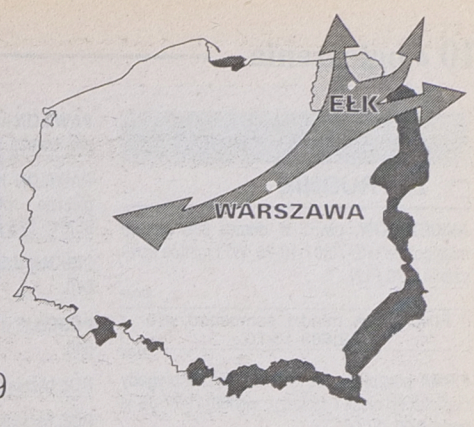

INFORMACJE PRZYGOTOWAŁ : Wydział Planowania i Rozwoju Miasta
19-300 Ełk, ul. Piłsudskiego 4, tel. (0-87) 10-92-51, fax (0-87)10-20-59

Dni Ełku '96

Miejsce, w którym żyjemy

Projekt działań kulturalnych, sportowych i promocyjnych pod wspólną nazwą „Miejsce, w którym żyjemy", jest jednym z elementów Dni Ełku, trwających od końca maja do końca czerwca. Pomysłodawcą projektu „Miejsce, w którym żyjemy" jest dyrektor Miejskiego Domu Kultury w Ełku, Bożena Wysocka-Nowicka. Wspomniany projekt jest próbą ukazania charakteru miasta, jego historii i teraźniejszości, jak też integracją środowisk twórczych.

Koordynatorem działań kulturalnych w dniach 22-24 czerwca jest Miejski Dom Kultury w Ełku, który do współpracy i współorganizacji zaprosił: Regionalny Ośrodek Kultury i Sztuki w Suwałkach, Towarzystwo Przyjaciół Grodna i Wilna Oddział w Ełku, Spółdzielczy Dom Kultury w Ełku, Klub Garnizonowy w Ełku, Państwową Szkołę Muzyczną w Ełku, Klub IMB, Szkołę Podstawową nr 4 w Ełku, Miejski Ośrodek Sportu i Rekreacji w Ełku, Jednostkę Wojskową w Ełku, Komendę Rejonową Policji w Ełku, Państwową Straż Pożarną w Ełku, Straż Miejską w Ełku i Ośrodek Jeździecki przy OHZ SP Ełk.

Na uwagę zasługują działania multimedialne „Światło i Dźwięk", które prezentowane będą w dwóch częściach (22 czerwca od godz. 23 i 23 czerwca od godz. 22) na zamku. Działania te są twórczą próbą przedstawienia historii miasta – narzędziami tworzenia stały się światło, dźwięk i obraz. Widowisko to przygotował zespół pracowników Miejskiego Domu Kultury w Ełku: scenariusz i reżyseria – Jarosław Fiebrich, oprawa plastyczna – Andrzej Nosel, obrazy video – Wiesław Kulik, światło – Andrzej Pudłow, Jarosław Fiebrich do współpracy z Regionalnym Ośrodkiem Kultury i Sztuki w Suwałkach, Jednostką Wojskową w Ełku, Państwową Strażą Pożarną w Ełku, sceny teatralne – Emilia Zalewska, taniec Ewa Awramik, sprawy organizacyjne Elżbieta Kołowska, oprawa techniczna Waldemar Pieńkowski.

Dzieci od lat 12 w dniach 22-23 czerwca 96, o godz. 12 będą mogły oglądać w sali widowiskowej MDK-Ełk, spektakl Teatru Trzydziestu Minut – MDK-Ełk „Inspektor Psina" w reżyserii Emilii Zalewskiej. Dorośli zaś po raz kolejny delektować się będą następnym spektaklem Amatorskiego Teatru im. J. Węgrzyna „Skąpiec" w reżyserii Piotra Kowalewskiego, który odbędzie się dnia 22 czerwca o godz. 17 w Klubie Garnizonowym w Ełku. Towarzystwo Przyjaciół Grodna i Wilna Oddział w Ełku w dniach 22-23 czerwca o godz. 18 (sala widowiskowa MDK-Ełk) zaprasza na koncert chóru „Echo Grodna". Muzyczne dźwięki usłyszymy również 22 czerwca o godz. 20 na zamku, gdzie królować będzie poezja śpiewana w wykonaniu Marcina Pyciaka, Magdaleny Orłowskiej i zespołu „Blues dla Małej" oraz o godz. 24, słuchając na zamku Kwintetu Instrumentów Blaszanych Filharmonii Białostockiej. 23 czerwca (niedziela), muzyka rozbrzmiewać będzie już od godz. 12 w Parku Miejskim koncertujących tam: Wielkiej Orkiestry Gitarowej Państwowej Szkoły Muzycznej w Ełku oraz zespołu wokalno-muzycznego „Mazurek, Wesołe Nutki" Ochotniczej Straży Pożarnej w Ełku, towarzyszyć tym koncertom będą występy dziecięcych zespołów artystycznych Spółdzielczego Domu Kultury Spółdzielni „Świt" w Ełku. Bez Orkiestry Dętej Ochotniczej Straży Pożarnej w Ełku nie może odbyć się żadna uroczystość miejska i tym razem wysłuchamy jej koncertu 23 czerwca o godz. 17 nad jeziorem Ełk, opodal Miejskiego Domu Kultury. Już o godz. 19 następna muzyczna atrakcja – koncert na trawie (plac przy PTTK nad jeziorem) i występy: zespołu wokalnego „5+2" Szkoły Podstawowej nr 4 w Ełku, zespołu wokalnego seniorów „Pojezierze" Miejskiego Domu Kultury w Ełku, zespołu wokalnego „Akselbanty" Klubu Garnizonowego w Ełku, zespołu wokalnego „Ad-Hoc" Spółdzielczego Domu Kultury Spółdzielni „Świt" w Ełku. Ełckie muzykowanie zakończy się 23 czerwca o godz. 23 w murach zamku.

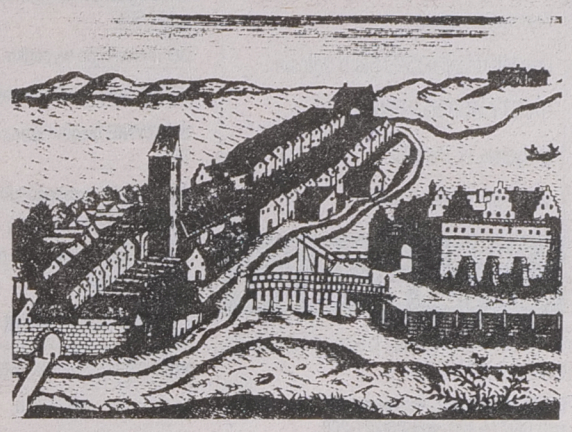

Miłośnicy sztuk pięknych mają do dyspozycji dwie wystawy plastyczne: otwartą 21 czerwca o godz. 17 wystawę „Uroki Ełku" w Spółdzielczym Domu Kultury Spółdzielni „Świt" w Ełku oraz otwartą dnia 23 czerwca o godz. 17 wystawę pokonkursową „Miejsce, w którym żyjemy" w Galerii „Ślad" Miejskiego Domu Kultury w Ełku. Zainteresowanych fotografią zapraszamy do oglądania wystaw: od 21 czerwca „Uroki Ełku" Spółdzielczego Domu Kultury Spółdzielni „Świt" w Ełku oraz od dnia 22 czerwca godz. 17 pokonkursowej wystawy „Miejsce, w którym żyjemy" – „Detal" w Galerii „Holl" Miejskiego Domu Kultury w Ełku. Dnia 22 czerwca o godz. 18 proponujemy działania alternatywne, przygotowane przez zespół teatralny do współpracy z pracownią plastyczną Miejskiego Domu Kultury w Ełku, które rozpoczną się przed budynkiem MDK, by wędrować wraz z publicznością w stronę zamku. Zapraszamy wszystkich miłośników i koneserów kultury. Życzymy bogatych przeżyć duchowych.

MIEJSCE, W KTÓRYM ŻYJEMY

Szczegółowy program imprez

22.06.96 (sobota)

wystawa fotograficzna i plastyczna „Uroki Ełku" – SDK – otwarcie 21.06.96, godz. **17**; **10** – otwarte mistrzostwa Suwalszczyzny w tenisie ziemnym – korty na stadionie; **10.30** – otwarcie żeglarskich regat „O Puchar Prezydenta Ełku" – w klasie Optymist, „O Puchar Przewodniczącej Rady Miasta Ełku" – w klasie Cadet – MOS, ul. Grunwaldzka 10; **11** – start do pierwszego i następnych wyścigów – Jez. Ełk (widok z mostu i nabrzeża); **11** – zawody kulturystyczno-siłowe – Szkoła Podstawowa nr 4 w Ełku; **12** – spektakl teatru „Teatr Trzydziestu Minut" pt. „Inspektor Psina" – MDK sala widowiskowa; **17** – spektakl Teatru Amatorskiego im. J. Węgrzyna „Skąpiec" – Klub Garnizonowy; **17** – otwarcie wystawy fotograficznej „Miejsce, w którym żyjemy", „Detal" – MDK Galeria „Holl"; **18** – koncert chóru „Echo Grodna" – MDK; **18** – spektakl teatralny – teatr alternatywny – ulice miasta; **20** – koncert poezji śpiewanej: Marcin Pyciak, Magdalena Orłowska, Blues dla Małej – Zamek; **23** – spektakl multimedialny Światło i Dźwięk cz. I (dotyczy tematycznie historii miasta Ełk) – Zamek; **24** – koncert muzyki dawnej – Kwintet Instrumentów Blaszanych Filharmonii Białostockiej – Zamek.

23.06.96 (niedziela)

9 – wystawa produktów ełckich firm – Targowisko Miejskie; **10** – pokaz sprzętu komputerowego i internetu przez firmę „OPTIMUS" – Targowisko Miejskie – pokaz odzieży ełckich firm odzieżowych – Targowisko Miejskie; **10** – start do kolejnych wyścigów „O Puchar Prezydenta" i „Puchar Przewodniczącej Rady Miasta" – Jez. Ełk; **11** – turniej gry w ringo – stadion; **12** – spektakl teatralny „Teatr Trzydziestu Minut" pt. „Inspektor Psina" – MDK, sala widowiskowa; **12** – koncert Wielkiej Orkiestry Gitarowej, prezentacje artystycznych zespołów dziecięcych z SDK – park miejski; **13** – zawody w łyżworolkach – stadion; **17** – otwarcie wystawy plastycznej „Miejsce, w którym żyjemy" – prace pokonkursowe MDK Galeria „Ślad"; **18** – koncert chóru „Echo Grodna" – MDK; **19** – koncert: zespół wokalny „5 + 2", zespół wokalny seniorów „Pojezierze", zespół wokalny „Akselbanty", zespół wokalny „Ad – Hoc" – plac nad jeziorem; **21** – obchody nocy świętojańskiej – teren PTTK; **1** – Ognisko z fajerwerkami; **2** – pokaz sprzętu pływającego – Jez. Ełk; **22** – Światło i Dźwięk cz. II – most, Zamek; **24** – koncert – Zamek

Studia w Ełku!

Inicjatywa na rzecz funkcjonowania w Ełku wyższej uczelni ma już wieloletnią tradycję. W końcu udało się tego dokonać. Podpisane zostało porozumienie pomiędzy Akademią Rolniczo–Techniczną w Olsztynie a władzami Ełku.

Z porozumienia wynika, że uruchomione mogą być w Ełku nie tylko licencjackie studia z zakresu zarządzania i marketingu (działające od 15 marca tego roku), lecz również studia podyplomowe z tych kierunków.

Wyższa uczelnia Ełkowi była bardzo potrzebna. Istnieje tutaj olbrzymie zapotrzebowanie na kwalifikowaną kadrę, studia zaoczne w miejscu zamieszkania są dużo tańsze i wygodniejsze, szczególnie dla osób pracujących.

Studia dadzą także szansę na przekwalifikowanie się bezrobotnym, podniosą ich kwalifikacje.

Z pewnością da to efekt w postaci mniejszego bezrobocia w Ełku i okolicach.

Wydział Zarządzania Akademii Rolniczo–Technicznej im. M. Oczapowskiego w Olsztynie ogłasza nabór na zaoczne studia zawodowe (licencjackie). Kierunek: zarządzanie i marketing, specjalność: zarządzanie nieruchomościami

Studia trwają 6 semestrów. Istnieje możliwość kontynuacji studiów na poziomie magisterskim w specjalności zarządzanie przedsiębiorstwem. Kształcenie będzie się odbywało w Sztumie – Barlewiczkach i Ełku.

Od kandydatów na studia wymagane są następujące dokumenty:

– podanie, życiorys (na formularzu uczelnianym)

– świadectwo dojrzałości w oryginale

– cztery fotografie

– orzeczenie lekarskie stwierdzające brak przeciwwskazań do studiowania na obranym kierunku

– dowód wniesienia opłaty rekrutacyjnej w wysokości 30 zł, którą należy uiścić przekazem pocztowym lub w kasie uczelni na konto: ART Olsztyn, Bank Gdański S.A. I o/Olsztyn, 305004–853 z dopiskiem Wydział Zarządzania.

Zainteresowani wymienione dokumenty składają w Dziekanacie Wydziału Zarządzania (ul. Oczapowskiego 8; 10–957 Olsztyn) do dnia 20.07.1996 r.

Kandydaci ubiegający się o przyjęcie zdają egzamin testowy z matematyki i wiedzy społeczno – gospodarczej, który odbędzie się 25.07.1996 r. w Olsztynie.

Planowane w przyszłości jest także zorganizowanie w Ełku na bazie ART Olsztyn, podyplomowych studiów z zakresu zarządzania przedsiębiorstwem dla kadry kierowniczej.

Dodatkowych informacji udzielają:

* Dziekanat Wydziału Zarządzania, tel. 23–47–57

* Dział ds. Studiów i Studentów ART (w Rektoracie), tel. 23–38–35.

Rajd zadziwiających wehikułów

Co porusza się po lądzie, wodzie i piasku napędzane wyłącznie siłą mięśni? Są to niezwykłe ruchome rzeźby, które co roku biorą udział w Wyścigu Ruchomych Rzeźb o Mistrzostwo Świata (World Championship „Kinetic Sculpture Race"). Mistrzostwa rozgrywane są w północnej Kalifornii. W tym roku po raz pierwszy podobny wyścig odbędzie się w Ełku leżącym na pięknym terenie Pojezierza Mazurskiego.

TROCHĘ HISTORII

Po raz pierwszy „Wielki Wyścig" odbył się w 1969 roku, kiedy to Hobart Brown, projektant, inżynier i artysta zamieszkały w Ferndale w Kalifornii, wpadł na pomysł zbudowania rzeźby napędzanej siłą ludzkich mięśni, ruchomego dzieła sztuki. Pojazd, który powstał, zainspirował pierwszy wyścig rzeźb kinetycznych. Od tamtego czasu sława i popularność imprezy wciąż wzrasta. W tym roku odbędzie się 27. Wyścig Ruchomych Rzeźb. To, co zaczęło się jako lokalna impreza dla lokalnych twórców, jest w tej chwili wydarzeniem na skalę międzynarodową. Wyścig trwa 3 dni, a jego trasa ma długość 61 kilometrów. Co roku zbiera się tu ponad 15 000 widzów z całego świata, a miliony innych oglądają imprezę za pośrednictwem transmisji CNN. Teraz po raz pierwszy wyścig odbędzie się w Polsce. Organizatorzy cieszą się, iż polscy artyści i mechanicy będą mieli dzięki temu okazję do pochwalenia się swymi umiejętnościami.

O CO W TYM WSZYSTKIM CHODZI?

Nie jest to tylko zwyczajny wyścig – jest to również okazja do puszczenia wodzy własnej fantazji. Pojazdy biorące udział w wyścigu muszą być poruszane wyłącznie siłą mięśni ludzkich i być zdolne do poruszania się po ulicach miasta, po piasku i wodzie. Nagradzane są za prędkość, pomysły natury technicznej, styl artystyczny. Rzeźby biorące udział w kalifornijskim wyścigu mają kształt butów, ryb, pancerników czy rakiet kosmicznych – wszystko zależy od pomysłowości projektanta.

Wyścig tak naprawdę stanowi pochwałę pomysłowości ludzkiej. Najważniejszym punktem regulaminu jest NASTRÓJ DOBREJ ZABAWY obowiązujący wszystkich uczestników. Hobart Brown, twórca wyścigu, tak napisał do organizatorów w Ełku:

– *„Jest moim marzeniem, by takie wyścigi odbywały się na całym świecie, gdyż uważam, że rozwiązują one problem dorosłych „w co się bawić?"*

Oprócz tego, że impreza jest świetnym sposobem spędzenia czasu, jest ona również czynnikiem rozwoju technologicznego. Pojazdy napędzane są siłą mięśni, co promuje transport ekologiczny. Możliwe jest, iż w umyśle twórcy takiego pojazdu zaświta pomysł, który zrewolucjonizuje transport ekologiczny.

TERAZ W EŁKU:

I Coroczny Wyścig Zadziwiających Wehikułów Wodno–Lądowych „BÓBR"

Impreza odbędzie się w Ełku w sobotę 10 sierpnia. Wyścig trwać będzie jeden dzień na trasie długości 3,5 kilometra, z czego połowa położona jest na wodach Jeziora Ełckiego. Wszystkich zainteresowanych zapraszamy do skontaktowania się z Wydziałem Planowania i Promocji Urzędu Miasta w Ełku, gdzie otrzymają wszelkie informacje na temat szczegółów wyścigu, regulaminu czy zasad budowania pojazdów. Osoby mające dostęp do telewizji satelitarnej mogły obejrzeć w CNN transmisję na żywo z Mistrzostw Świata w dniach 25–27 maja.

Zachęcamy wszystkich majsterkowiczów i artystów do podjęcia wyzwania i zbudowania wehikułu wyścigowego.

Zapraszamy wszystkich innych do obejrzenia pierwszego wydania imprezy i kibicowania nieustraszonym uczestnikom wyścigu.

Ogółem impreza trwać będzie 3 dni – 9,10 i 11 sierpnia. Oprócz samego wyścigu odbędą się: turniej piłki siatkowej plażowej, spektakle teatralne na świeżym powietrzu, zabawy i gry rekreacyjne na nowej plaży miejskiej.

Już teraz zaplanujcie sobie pobyt w Ełku, po to, by wziąć udział w wyścigu, czy po prostu, by się dobrze zabawić!

ANNELISE CARLTON

Regulamin, kartę zgłoszenia i dokładne informacje uzyskasz:

Miejski Ośrodek Sportu i Rekreacji
19–300 EŁK
ul. Piłsudskiego 27
tel. (0–87) 10–27–23
Wydział Planowania i Rozwoju Miasta
Urząd Miasta
ul. Piłsudskiego 4
19–300 Ełk
tel. (0–87) 10 92 51 w. 281, 282,
fax (0–87) 10 20 59.



Wyścig Ruchomych Rzeźb w Ferndale

jk

PRACA

❒ ZATRUDNIĘ

ANKIETERÓW, praca w domu, 800 złotych miesięcznie ☎(0-70)07-10-06, WPI minuta połączenia 3.70 PLN.
37027

FINLANDIA, młodzi, samochód, ☎(0-22)663-13-70.
37430

FIRMA poszukuje na terenie Giżycka brygady ciesielskiej, cieśli i stolarzy. ☎(089)41-77-66 w godz. 9.00 -17.00.
37389

FIRMA zatrudni monterów sieci wod. kan. ☎510-856, po 18.00 ☎431-539.
37414

LAKIERNIKA samochodowego, ☎515-844 po 20.00.
37235

POMOCE domowe - Hiszpania, ☎(0-493)81-379, Mszczonów.
36992

UCZCIWEGO w rolnictwie, ☎(0-86) 71-39-63.
37479

WYKWALIFIKOWANĄ kosmetyczkę. Sokółka, ☎48-04 -wieczorem.
37349

ZATRUDNIĘ kierowców z samochodem osobowym, ☎539-640.
36539

❒ SZUKAM PRACY

DWÓCH młodych poszukuje pracy, ☎535-780.
37318

NIERUCHOMOŚCI

❒ AGENCJE

"(O-85)325-681, 327-743, 751-583". Biuro Rzeczoznawcy, Warszawska 40.
34406

"BIS" Agencja Nieruchomości, Kupno -Sprzedaż, ☎44-50-82.
35178

"BIS" Agencja Nieruchomości, Kupno -Sprzedaż, ☎44-50-82.
35180

"BIS" Agencja Nieruchomości, Kupno -Sprzedaż, ☎44-50-82.
35181

"DOMINIUM" NIERUCHOMOŚCI -WYNAJEM. Lipowa 4, ☎416-842.
27435

"SEDPOL" -Nieruchomości Kupno -Sprzedaż. Siemiatycze, Pałacowa, (0-85)552-971.
35838

"UNIVERS" Grajewo. Obrót nieruchomościami, ☎(0-8672)26-23.
37360

LOKUM -pośrednictwo nieruchomości. Ełk, ☎(0-87)10-17-01.
36982

POŚREDNIK -kupno, sprzedaż, wynajem -zamiana, ☎421-930.
34576

❒ KUPIĘ

DOM z placem, do 35.000,-. ☎32-32-25.
36927

❒ SPRZEDAM

"EXSPERT" -wyceny, -kupno, -sprzedaż: domów, mieszkań, ☎(0-85)52-30-37.
35328

ATRAKCYJNY dom, stolarnia. Pisz, ☎(0-117)325-11.
37127

DOM 150 mkw., działka 2000 mkw., Mazury, ☎(0116)65-82.
36997

DOM do rozbiórki drewniany, ☎(0-117)349-75.
37248

DWUPOKOJOWE 47 mkw., ☎428-513, ☎326-528.
37208

DZIAŁKĘ rekreacyjną nad Sokołdą, możliwość zamieszkania. Podłaźne 12.
36272

DZIAŁKI budowlane, Mikaszówka k.Augustowa, ☎(0-119)45-676.
37021

DZIAŁKI nad jeziorem sprzedam. ☎(0-86)16-31-32.
36469

EŁK -mieszkanie 60,5 mkw., ☎(0-87)10-17-01.
36986

EŁK -nad jeziorem jeden segment szeregówki, ☎(0-87)10-17-01 (11.00 -17.00).
36988

GRAJEWO "UNIVERS", nieruchomości, Kupno, Sprzedaż, Wycena, ☎(0-8672)26-23.
35063

LAS młody -sosnowy, olszowy z gruntem. Kozińce, ☎(0-8672)34-86.
36730

LOKAL handlowy. ☎533-007, 54-12-16, 42-26-20.
36871

ŁADNY dom dwurodzinny, ogród, garaże, drogi. Łomża, ☎16-63-57, 090-630-997.
36959

M-4, garaż, działka -500 mkw., Wojewodzin k. Grajewa., Stankiewicz.
37362

MIESZKANIE własnościowe 48mkw. w Augustowie, ☎(0119)39-50.
37050

PAWILON, ☎752-944.
37504

PAWILON handlowo-mieszkalny, wysoki standard. Łomża, ☎16-63-57 lub 090-630-997.
36958

PAWILON handlowy z chłodnią 50 mkw. na giełdzie rolno-spożywczej, Białystok, ☎(0-85)611-375 po 18.00.
37295

PIĘKNĄ działkę w Ciechanowcu, ☎(0-86)760-870.
36675

POSESJĘ w Brańsku, Binduga 38. ☎(0-86)771-648.
35925

PÓŁ bliźniaka Wasilków, ☎186-101.
37447

PÓŁ bliźniaka w Łomży, ☎(0-89)411-032 (wieczorem).
35673

SIEDLISKO -plac 540 mkw. w Knyszynie, Szkolna 20 -tanio, ☎(0-85)452-754.
37373

WŁASNOŚCIOWE 72 mkw. Orzysz, ☎(0-117)37-601.
36482

❒ WYNAJMĘ

BUDYNEK 170 mkw. (biuro, magazyn, produkcja). Łomża, ☎(0-86)160-669 wieczorem.
37441

LOKALE do wynajęcia: cztery części po 100-140 mkw. - dobry standard wykonania. Możliwość wynajęcia mniejszych pomieszczeń. Przeznaczenie: biura, gabinety, spółdzielnie lekarskie. Łomża, Piłsudskiego 6, 16-53-01 po 16.00 (naprzeciw nowego szpitala).
37123

MIESZKANIE do wynajęcia, ☎544-252.
37497

SOKÓŁKA, lokale w centrum, ☎(11)41-89.
37045

SOKÓŁKA -pokoje osobom samotnym, ☎(11)56-89.
37046

STANCJA, ☎454-075 po 18.00.
37354

WYNAJMĘ pawilon handlowo-mieszkalny, wyposażony, komfort. Łomża, ☎16-63-57, 090-630-997.
36957

WYNAJMĘ stancję, ☎523-306.
37377

USŁUGI

❒ BUDOWA, REMONT

DACHY, malowanie, posadzki, glazura, elewacje, itp., ☎(0-85)188-238.
33567

KŁADĘ boazerię, siding, suche tynki, adaptacja poddaszy. Kolno, ☎(0-86)78-39-01.
37042

PROFESJONALNE, kompleksowe wykonawstwo prac remontowo-budowlanych.... "ZIBI", ☎761-371 (10.00-17.00).
36551

ROBOTY budowlane, ☎754-959.
34271

ROLETY okienne -produkcja, montaż, ☎616-644.
36803

WYKŁADANIE kasetonów, boazerii itp, ☎(0-86)774-006.
37017

WYRÓB: mozaika, schody, tralki. ☎(0-85)55-27-12.
36496

❒ AGD, RTV

AUTOMATYCZNE pralki, ☎444-610. Roczna gwarancja.
37433

POLAR, Candy -Serwis, ☎323-930, Warszawska 79, ELDOM.
32034

❒ TRANSPORT

AUTO-HOLOWANIE, ☎751-849.
34551

MERCEDESEM 8-osobowym 1,5 tony, ☎513-457.
36773

NIEMCY -piątek, ☎(0-86)760-276.
37237

PRZEPROWADZKI, transport -tanio, solidnie, ☎617-345.
36225

TRANSPORT: dostawcze, osobowe, pomoc drogowa, mikrobusy. ☎32-32-32.
36234

VOLVO, 40 msześć, 6 ton, winda załadowcza. ☎425-762.
35774

ŻWIR, piasek -sprzedaż, transport, ☎(0-85)19-10-06.
35590

ŻWIR. ☎326-717.
35537

❒ INNE

ATRAKCYJNY zespół zróżnicowany skład, wesela, bankiety, ☎611-827.
37010

DRZWI suwane, szafy wnękowe, zabudowa wnętrz w kanadyjskim systemie Indeco. Rewelacyjne ceny. Raty. Ekspozycja - Św. Rocha 10 lok. 108, ☎446-349.
37297

DRZWI WZMOCNIONE, ANTYWŁAMANIOWE, ZAMKI, MONTAŻ, CENTRUM TECHNIKI ZABEZPIECZENIA MIENIA, ☎539-036.
34826

INFORMACJA O USŁUGACH
TAI 44-63-45 44-63-46 44-63-47

UWAGA USŁUGODAWCY!

Proponujemy 3-miesięczny abonament:

36 ogłoszeń w GAZECIE WSPÓŁCZESNEJ (do 7 słów) + umieszczenie w bazie danych telefonicznej informacji o usługach TAI.

Łączna cena tylko 41,52 zł + VAT.

Zlecenia przyjmuje oraz informacji udziela Biuro Ogłoszeń GAZETY WSPÓŁCZESNEJ Białystok, ul. Suraska 1, ☎ 42-51-16, 44-17-47

tai

Z NAMI ZDOBĘDZIESZ NOWYCH KLIENTÓW!

EDEN -bankiety, striptiz, (16.00 -6.00), Świętokrzyska 3, ☎513-289.
36401

GAZY techniczne, wynajem butli, abonamenty, ☎(0-86)714-423, ☎(0-86)721-208.
35653

KUCHNIE, przedpokoje, ☎510-991, 444-885.
36412

ŁAWETY -wypożyczalnia, ☎320-996.
36581

MAXIM -wesela, bankiety, striptiz, (14.00 -5.00), ☎42-14-09.
36400

NAGROBKI z lastryka, kamienia już od 100 zł. Krótkie terminy. Zakład Betoniarsko Kamieniarski, 11-610 Pozezdrze, tel. 39.
37314

OKULARY -expresowo, (bez dopłaty) Św.Rocha 13/15 "Rzemieślnik II".
35204

RAUMPLUS niemieckie drzwi przesuwane, składane, klasyczne, ☎44-51-51.
33916

SZYLDY, kasetony, foldery, gadżety reklamowe, itp. ☎435-875.
35664

ŚLUSARSKIE, kowalskie, kraty, balustrady, ogrodzenia, VAT. ☎431-994.
35693

TAPICERKA. ☎43-14-73.
35786

WCZASY, kolonie, weekendy. Hotel, 18-317 Nowe-Chlebiotki, ☎19.
36080

WYKONYWANIE druków -tanio. Transport -Polonez -Truck, ☎413-272.
35780

WYPOŻYCZLNIA elektronarzędzi HITAKO, Wyszyńskiego 6A, ☎42-35-44.
35661

ŻALUZJE, drzwi harmonijkowe, tapicerka drzwi. Roczna gwarancja, ☎44-51-51.
36887

ŻALUZJE poziome, pinowe, drzwi harmonijkowe -tanio, ☎610-890.
34335

AUTO-MOTO

❒ KUPIĘ

AUDI 80 powypadkowe (1992-1994), ☎(0-86)752789.
35103

AUTO-SZROT skup aut powypadkowych, złomowanych. Sprzedaż części. Nowa Wieś Ełcka, tel. (087)19-73-84.
35712

AUTOKOMIS "WaZ". Zwycięstwa 10. Skup -Zamiany -Raty.
35709

CINQUECENTO (1993 -95), rozbite, do 30 mln. ☎431-335.
37425

DO remontu po wypadku. ☎(0-87)67-96-34.
37180

KUPIĘ samochód do remontu. ☎614-943.
37262

SKRZYNIĘ biegów kraza. Olecko, ☎(0-116)73-79.
37114

STARA 200 rozbitego lub do remontu, Wiadukt 8, ☎522-684.
37035

ŻUKA skrzyniowego do remontu, ☎085/44-55-77 wieczorem.
37427

❒ SPRZEDAM

126P (1989). Suwałki, ☎(0-87)67-55-14.
37012

126P (1991), ☎449-640.
37437

126P FL (1991), ☎(0-878)76-62.
37455

AUDI 80 (1981) diesel. Mońki, Białostocka 71. ☎16-27-19 po 16.00.
37257

AUDI 80, 1,8 (1988), ☎(0-86)16-44-41, po 20.00.
37330

AUDI 80, 2,0E (1994), ☎(0-86)16-44-41, po 20.00.
37331

AUDI avant, białe numery, ☎753-423.
37143

AUDI coupe (1982), ☎(0-86)18-24-96.
37141

BLACHARKA, szyby, podzespoły, niwy, oki, tawrii, moskwicza, lady, ☎(0-85)44-17-19.
37247

BMW 520i, 24V, sprzedam lub zamienię na tańszy do 15.000. ☎(087)10-48-29.
37090

BMW 524TD (1987), białe tablice, ☎(0-835)33-08 po 15.00.
37145

BUS renault trafic (1981), 2100D podwyższany, Sokółka, ☎(0-85)11-48-24.
37340

CARO (1992) 40 tys., ☎11-55-49.
37099

CINQUECENTO 700 (1993), ☎(0-86)176-164 Łomża.
37200

CINQUECENTO 900 (12.1996). Łomża, ☎16-39-25.
37124

CYSTERNA z jelcza z dystrybutorem , Wiadukt 8, ☎522-684.
37034

CZĘŚCI do BMW, ☎(0-86)71-65-05.
37147

DOSTAWCZĄ skodę do remontu, ☎(0-87)66-47-88.
37115

ETZ 150 (1991) 1600,-, ☎412-445.
37082

FIAT 126p (1982), ☎533-040 po 20.00.
37502

FIAT 126p (1988). Łomża, ☎18-54-51.
37278

FIAT 126p SX (1994), ☎(0-86)16-34-94.
37337

FIAT 127 po naprawie blacharki. Łomża, ☎185-993.
37339

FIATA 126p, 650 (1984). Drahle 31 k. Sokółki.
37254

FIAT ritmo 2,0T diesel (1988), 8.700,- raty, zamiana. ☎090-226-348.
37186

FORD escort 1,8D (1992). ☎530-046.
37097

FORD escort D (1986). ☎67-96-34.
37274

FORD escort (1990), diesel, bezwypadkowy, dodatki, ☎(0-86)160-454, 090-630-997.
36954

FORD skorpio (1987), 11.000,-, ☎543-206.
37153

FORD taunus (1981), 3500. ☎(0-86)760-206.
37094

FSO (1985) skrzynia V, ☎(0-117)349-75.
37272

FSO 1500 (1983), ☎532-077.
37242

GOLFA (1985), głowice do golfa, koparkę na starze, ☎11-46-92.
37393

JELCZ 080 (1982) handel obwoźny, 126p (1988), ☎(0-86)78-42-20 Kolno.
37345

JELCZ 325. ☎(0-86)160-451.
37443

JELCZO -stayer 3V, ☎(0-86)760-870 po 20.00.
36676

KADETT diesel (1983) combi, (0-86)18-16-84.
37188

KAMAZ 5320 stan dobry, ☎(0-86)760-561.
36683

KAMAZA 53212 (1989 XII), trzy lata nie eksploatowany. ☎(0-87)165-101.
37139

KAMAZA wywrotkę (1986). ☎(0-86)77-48-90.
37137

KAMAZ wywrotkę (1980), ☎42-55-01.
36989

KAMAZ z żurawiem oraz przyczepa 10 ton, 19-230 Szczuczyn, ☎(0-8672)50-96.
36728

KOPARKA K-408, (0-86)760-870.
36684

KOPARKA K-606 b. dobra, ☎(0-86)760-561.
36685

ŁADA (1984), czerwona, ☎(0-86)771-616.
37182

ŁADA (1988), czerwona, ☎(0-86)771-221.
37159

ŁADA 2104 do remontu, 4.500 zł, combi, ☎517-532.
37181

ŁADA 2105 (1985), gaz, ☎520-332.
37199

MERCEDES 124, 250 diesel (1986.12.), 28.000,- zamiana. ☎090-267-011.
37246

UWAGA OGŁOSZENIODAWCY! Wprowadzamy nowy rodzaj ogłoszeń ryczałtowych – za 2 zł. Wg nowych zasad ogłoszenie za 1 zł może zawierać do 5 słów, natomiast za 2 zł do 9 słów. Pozostałe zasady zleceń oraz emisji podane są na niniejszym kuponie. Zapraszamy do korzystania z naszych usług!

GAZETA współczesna **KUPON NA OGŁOSZENIE ZA 1 ZŁ LUB 2 ZŁ**

Maksymalnie 5 słów (ogł. za 1 zł) lub
9 słów (ogł. za 2 zł), łącznie z adresem (telefonem):

.....

.....

.....

Ilość publikacji

☐ x 1 zł ☐ x 2 zł

imię, nazwisko:

adres, kod pocztowy:

nr dowodu osobistego:

1. Kupony przyjmują nasze biura ogłoszeń i współpracujące agencje (adresy w gazecie). Kupon wraz z dowodem wpłaty na konto 340409-808-136 PBG SA O/Białystok można również przesłać pod adresem: Gazeta Współczesna, 15-950 Białystok, skr. 193.
2. Kupon bez wpisanego numeru dowodu osobistego jest nieważny.
3. Publikacja pierwszego ogłoszenia nie później niż w ciągu 7 dni od daty otrzymania kuponu.
4. Ogłoszenia za 1 zł i 2 zł publikowane są w wydaniach gazety poniedziałek-czwartek (wyjątek p. 5).
5. Jednorazowe zlecenie 9 emisji ogłoszenia umożliwia druk 1 w magazynie (uwzględniamy wielokrotność 9).
Kupon ważny do 31 lipca 1996 r.

Zakreśl wybraną rubrykę

☐ UBEZPIECZENIA
☐ NAUKA
☐ TURYSTYKA

USŁUGI
☐ budowa, remont
☐ AGD, RTV
☐ transport
☐ inne

PRACA
☐ zatrudnię
☐ szukam pracy

NIERUCHOMOŚCI
☐ agencje
☐ kupię
☐ sprzedam
☐ poszukuję
☐ zamienię
☐ wynajmę

AUTO MOTO
☐ kupię
☐ sprzedam
☐ naprawy
☐ autoalarmy
☐ inne

☐ MATRYMONIALNE
☐ ZDROWIE
☐ ZWIERZĘTA
☐ BIZNES

ZAKUPY
☐ hurtownie
☐ sklepy

ROLNICTWO
☐ kupię
☐ sprzedam

RÓŻNE
☐ kupię
☐ sprzedam
☐ inne

MERCEDES 207D 91981) wyprzedaż towaru branży metalowej, ☎(0-87)66-74-94 wieczorem.
37011

MERCEDES 208 bus, benzyna, Fasty 178A.
36555

MERCEDES bus 207 D (1978) podwyższony. Wydminy ☎282 wieczorem.
37325

MITSUBISHI 300D, cena 10.000,-, (1985), ☎(15-31-19).
37183

MZ 150 (1989), 10 mln, ☎535-285.
37241

NACZEPA brandys, 20t, 2 osie. ☎(0-834)24-63.
37162

POLONEZY
CARO, VAN
- bez VAT - 170 mln
TRUCKI
WSZYSTKIE TYPY
INVESTOR LEASING
Białystok, ul. Lipowa 14, tel. (0-85) 421-681 w. 21
Białystok, ul. Składowa 7,
tel. 441-631, 441-702
13129

NISSAN sunny diesel (1985), ☎(0-86)18-16-84.
37187

NISSAN patrol (1983) 14,5 tys. zł. ☎(0119)46-758.
37055

NISSAN sunny 1,4 16V, peł. dokumentacja, Łapy, Mała 9/25.
37273

OKAZJA! Uno (1993). ☎75-26-69.
36823

OLTICIT (1991) pilnie! 5.800,-. ☎(086)77-52-57.
36495

OPEL ascona 1,6B (1982), ☎(0-117)713-12.
37450

OPEL kadett kombi 1,6D, ☎(0-85)323-943.
37177

OPEL omega (1989) na części, ☎15-29-00.
37276

OPEL omega 2,3D (1989), ☎535-633.
37205

OPEL vectra (1993). Wysokie Mazowieckie, ☎(75)24-41.
37206

OPEL vectra 1,8 (1993), tel. grzecznościowy, ☎(0-85)15-29-73.
37422

OPEL vectra 1.7 diesel (1990), 22,500,-raty, zamiana. ☎090-226-348.
37190

PEUGEOT 106 (1992), ☎(0-119)45-927.
37189

PEUGEOT 405 combi, 309 (1988) gwarancja, ☎75-57-21.
37460

POLONEZ (1991) granatowy, ☎(0-117)349-75.
37250

POLONEZ (1991) sprzedam. Suwałki, ☎(0-87)66-27-84.
37015

POLONEZ 1,5GLE (1993), 13.900,-, ☎(0-86)75-20-59.
37138

POLONEZ 1,5 GLE (1993), I właściciel, ☎(0-85)15-13-87.
37216

POLONEZ 1.5 gle, bordo, (1993), 13.000,-, stan idealny. ☎090-267-011.
37211

POLONEZ 1500 (1980), ☎533-983.
37308

POLONEZ 1500 (1990), ☎422-329 B-stok.
36749

POLONEZ 90/92 karoseria, 8.200,-, ☎414-948.
37470

POLONEZ caro (1992), ☎15-29-00.
37217

POLONEZ caro 1,4 GLi rover (1994). Suwałki, ☎(0-87)67-27-43.
35080

POLONEZ rok 1989, stan dobry, tel. 086-754-302.
37481

POLONEZY nowe, używane. "AUTOKOMIS". Rowery, raty (PTS) do 7 lat, pierwsza wpłata 10%. Kupno -zamiany. Botaniczna, ☎44-55-48; Orzeszkowej 32, ☎410-465.
35657

POLSKIE opony, pełny wybór, wyważanie gratis. Opony do: FSO -88 zł.

UNIMOT, ☎42-63-58.
36090

PRZYCZEPA D83. ☎(0-86)160-451.
37442

PRZYCZEPĘ 10 t oplandekowaną, stan dobry, ☎(0-878)18-422, 18-531, 18-619.
36811

PRZYCZEPKI samochodowe, produkcja -sprzedaż. Sokółka, Targowa 6, ☎(0-85)11-24-47.
34754

RAMPĘ samochodową, wentylatory turbinowe, szyby żuka. ☎632-797.
37154

RENAULT-21 GTD-diesel (1989), ☎326-562, ☎326-598.
36597

RENAULT 21GTD -tanio, ☎326-598, 326-562.
37492

SKLEP "BENDIKS", rozruszniki, alternatory. Warszawska 21/202, ☎435-737.
33766

SKODA 105 (1983), ☎(0-86)187-969.
37194

SKODA 105L (1988), ☎752-944.
37503

SPRZEDAM części kadet (1988). ☎(0-86)760-206.
37092

SPRZEDAM nysę (1988), ☎633-505.
37311

SPRZEDAM przyczepę campingową 126. Łomża, Miła 12, ☎16-53-38.
37338

SPRZEDAM star 200 wywrotkę. ☎(0-878)31-49.
36934

SPRZEDAM żuka blaszaka (rok 1983). Łomża, 183-737, po 16.00.
37120

STAR 200, izoterma. Łapy, ☎15-26-38.
37142

STAR 200 wywrot (1991), składak. Suchowola, Fabryczna 26, ☎124-419.
37144

TARPAN diesel towos (1991), Wasilków, Białostocka 42, ☎(0-85)185-152.
37024

TOYOTA 1,8, diesel (1988), ☎(0-87)66-36-54.
37008

TOYOTA camry royal (1989), 147 tys. km., klimatyzacja itp., 175 mln. ☎11-31-68.
37284

TOYOTA carina IID (1991), przeb. 87.000. ☎(0-85)55-43-15 w.29.
36497

TOYOTA carina II diesel (1990), bezwypadkowa, Pewex, ☎(0-86)160-454, 090-630-997.
36956

TOYOTA corolla 1,3 (1982), VW LT-35 2,5 D (1989), ☎(0-878)27-80.
37400

TRABANT combi, ☎(0-87)67-96-34.
37230

VOLKSWAGEN Sirocco stan dobry, ☎(0-85)556-263.
37283

VW BUS (1977). Augustów, ☎(0-119)460-73.
37009

VW golf II (1986), ☎(0-86)727-173.
37023

VW golf II (1987), ☎(0-177)710-19.
37453

VW jetta 1,6 diesel (1991) 23.800,- raty, zamiana. ☎090-226-348.
37240

VW jetta 1,6i (1991), ☎(0-119)49-328.
36534

VW passat 1,9D (1991) bezwypadkowy, ☎(0-87)67-05-87 po 20.00.
37196

WARTBURG 353, 2 egz. (1987), (1988). Zyskowski Henryk, Ruda 100, gmina Grajewo, ☎(08672) 13-11.
37070

ŻUK A-09M -ciężarowy (1973). Grajewo, ☎(0-8672)77-65.
37361

❐ NAPRAWY

BLACHARSTWO i lakiernictwo -solidność i gwarancja domeną "ZIBI", ☎18-66-77.
36556

KATALIZATORY, amortyzatory, tłumiki, naprawa, wymiana, sprzedaż. ☎751-625.
32475

PEŁNA fachowość w naprawach samochodów.Przedsiębiorstwo "ZIBI". ☎18-66-77.
36553

❐ AUTOALARMY

ZAKŁAD Najwyższego Zaufania -inż. Sosnowski -Gedymina 21.
36300

❐ INNE

FORD -części zamienne, Broniewskiego 4, 514-369.
30616

IZOTERMĘ szafę do stara 200 -kupię. ☎516-698.
37401

SKUP -Sprzedaż części Star -Jelcz, Wiadukt 8, ☎522-684.
37036

TRANSPORT samochodów z zagranicy, ☎(0-834)54-47.
37233

WYPOŻYCZALNIA samochodów. Suwałki, ☎(0-90)26-58-49.
36169



BIZNES

"(O-85)325-681, 327-743, 751-583". Biuro Rzeczoznawcy, Warszawska 40.
34405

"085-325-681", RZECZOZNAWCY...
22758

"BIPAT" wynalazki, wzory, konkurencja, ☎322-715.
36911

"BIPAT" znaki firmowe, ochrona, ☎322-715.
36914

CIASTKARNIĘ bez urządzeń -wydzierżawię, inne propozycje, ☎(0-86)16-33-96.
37116

FIRMA branży drzewnej poszukuje partnerów do współpracy, ☎(0-22)662-75-99.
36758

FORMY, zagęszczarki, gilotyny, betoniarki, ☎325-801.
35817

IMPORTER Niemiecki poszukuje odbiorców materiałów budowlanych, sportowych, ogrodniczych. Tel/fax Katowice 032/106-64-55.
36180

SPRZEDAM piwiarnię, ☎420-902.
37429

WYPOŻYCZALNIĘ kaset video z miejscem sprzedam, ☎76-14-66 po 20.00.
36931

ZAMRAŻARKĘ do sprzedaży lodów gałkowych sprzedam, ☎76-14-66 po 20.00.
36932

UBEZPIECZENIA

"(O-85)325-681-TUK": 50USD/rok -koszty leczenia +NNW, cały świat.
34408

"(O-85)325-681-TUK": 0,7%/rok -mieszkanie, 0,12%/rok -dom, 0,2%/rok -OC...
34410

"(O-85)327-743-TUK": bonifikaty /kontynuacje. Białystok, ul. Warszawska 40.
34412

NAUKA

KOMPUTEROWE KURSY
już od **75** zł
* Podstawy obsługi PC,
* Edytory tekstu,
* Arkusze kalkulacyjne,
* Księgowość,
* Administrowanie siecią NOVELL
* inna tematyka - na życzenie.
13286
ZNIŻKI DLA MŁODZIEŻY!
CENTRUM INFORMATYKI ZETO BIAŁYSTOK
Białystok, ul. Skorupska 9
☎ (085) 416-858
w. 223, 262, 272, 220

"INFO-SERWIS" - kursy komputerowe, ☎321-098.
36189

KURS pilotów wycieczek zagranicznych, ☎(0-86)16-59-85.
36939

KURSY komputerowe, ☎422-003.
37026

OŚRODEK Postępu Oragnizacyjnego w Białymstoku prowadzi zapisy na kurs pedagogiczny dla nauczycieli teoretycznych przedmiotów zawodowych -początek zajęć: 22.06.1996 r. (informacje ☎545-246).
37060

ZAOCZNE Studium Ekonomiczne w Białymstoku, Jurowiceka 33 ogłasza nabór uczniów na rok szkolny 1996 /97. Szkoła posiada uprawnienia szkoły publicznej. ☎76-18-62.
36309

TURYSTYKA

"POLONEZ -Travel" Suwałki, Korczaka 2A, ☎(0-87)66-54-03, ☎(0-87)66-57-10 "ITAKA 1996".
37110

ATRAKCYJNY obóz młodzieżowy, Sawona, zwiedzanie Rywiery Francuskiej. Kolonie, wczasy. ☎445-467.
36421

FRANKFURT, Kassel, Mainz, Darmstadt. ☎(0-85)54-64-76.
37195

FRANKFURT -Augustów, ☎(0119) 50-40.
36423

GRAJEWO -Frankfurt w każdy piątek. ☎(086-72)36-20, (086-72)75-42.
35901

KAJAKI Z-0S łodzie wędkarskie 4-os. Producent, ☎(0-119)46758.
37056

KURS pilotów wycieczek zagranicznych, ☎(0-86)16-59-85.
36940

LEŚNICZÓWKA, jezioro -pokój z łazienką na lato, Suwałki, ☎(0-85)677-887.
37501

ORBIS Giżycko ☎(0-878)35-98, 31-50. Międzynarodowe przewozy autokarowe do 70 miast w Europie. Wizy do pracy do Niemiec.
34217

PIELGRZYMKA do Wilna. "AS". ☎436-304.
36395

TANIE obozy, kolonie. "AS". ☎436-304.
36394

USA, ☎0-89/273-007.
35736

WCZASY krajowe, obozy młodzieżowe, kolonie BPUSB, ☎(0-85)542-452.
35700

WĘGRY -wczasy tygodniowe (350,00) z przejazdem. Grajewo ☎(0-8672)38-86.
36417

WĘGRY - wyjazdy handlowe. Biuro Podróży, Grajewo, Piłsudskiego, ☎(0-8672)38-86.
36418

WYNAJEM mikrobusa - kraj, zagranica. ☎(0-85)54-64-76.
37197

WYNAJMĘ domek, Stary Folwark. ☎(0-87)67-01-87.
36473

ZAKUPY

❐ SKLEPY

"MEBEL STYL" stylowe meble dębowe. Św.Rocha 10/1.
31590

ANTENY satelitarne, naziemne, telefony, domofony, alarmy. "AVAL" Białystok, Kozłowa 4, ☎517-656.
35242

DODATKI krawieckie. Sklep "DAPIRO", Brukowa 26.
31113

KOSIARKI spalinowe, elektryczne, wykaszarki, Zwycięstwa 47, ☎52-34-52.
34822

MEBLE "Madom", Antoniuk Fabryczny 34, Białystok, ☎54-18-81.
32483

MEBLE "Madom", Św.Rocha 21A, Białystok, ☎44-60-30, 42-57-92.
32508

NAMIOTY HURT-DETAL. MICKIEWICZA 17, ☎(0-85)416-156.
35677

ORYGINALNE meble zachodnie. Warszawska 32.
35956

PODŁOGI szwedzkie już od 34 zł/mkw. "DIAMETT" Ełk, Wojska Polskiego 29.
37292

PRZYGRANICZNE centrum handlowe -najtańsze meble w województwie, Sokółka, Broniewskiego.
37047

SKLEP Motoryzacyjny, części krajowe -Jaracza 12, ☎755-069.
31597

TANIE meble, obciąganie guzików, nabijanie nap. Malmeda 7, ☎436-260.
36503

❐ HURTOWNIE

"REXBUD", Suwałki, ☎(0-87)67-91-11. Sklejka. Płyta pilśniowa, wiórowa.
34138

BANCOL -od 18,20 zł Radomir. 18-220 Czyżew, ☎(0-86)755-237.
37261

JEANS: spodnie, spódniczki -dziecięce, damskie, męskie. Zwycięstwa 8B, ☎518-449.
37423

NAKRĘTKI na słoje, ☎437-585.
37346

POŚCIEL biała, drelich -HURT, ☎511-305wew.5.
35938

PRODUCENT gwoździ. Kujawska 67, ☎433-973.
36912

RĘKAWICE robocze 1,60-zł (netto), ☎511-305wew.5.
37073

RUSZTOWANIA budowlane (producent), ☎753-293, 090-265-825.
32368

SKARTEX, ul. Fabryczna 2A, ☎(0-85)751-686. Rajstopy, skarpety.
34966

SKARTEX, ul. Fabryczna 2A, ☎(0-85)751-686. Biustonosze, bielizna.
34971

SZUKAM importera producenta butów, ☎(0-86)760-032.
37387

SZUKAM producenta, importera odzieży. ☎(0-86)760-206.
37093

ŚRODKI ochrony roślin. Hurt -detal. Czyżew, Nowa 6, ☎(0-86)755-237.
37256

WĘŻE ogrodnicze, słoje, zakrętki, uszczelki wecka -ceny producenta. PHU "ZORZA" 18-300 Zambrów, ul. Cmentarna 18, tel. (0-86) 71-67-21.
36842

ZDROWIE

ALKOHOLIZM, nadwaga, palenie papierosów. Leczenie hipnozą (Metoda Dowrzenko). ☎541-138, ☎616-136 po 17.00.
35778

DERMATOLOG Grażyna Kamińska, zabiegi kosmetyczne, leczenie (trądzik), ☎444-364, 610-986.
37426

GABINET Stomatologiczny "Prodent", Kilińskiego 9, Rejestracja, ☎41-66-58.
36703

GASTROLOGICZNY Gabinet, Mickiewicza 27, ☎323-047. USG, endoskopia.
34974

MEDIN bezoperacyjne leczenie kamicy żółciowej, nerkowej, prostaty, hemoroidów. Białystok, 422-268.
36902

NEUROLOG Dziecięcy "KONSYLIUM", ☎420-433.
36926

PRZYCHODNIA STOMATOLOGICZNA. Stomatologia zachowawcza, protetyka. Lipowa 23, ☎42-64-01.
35333

PSYCHIATRA Choroszucha, Świętojańska 17/1, codziennie, tel. 327-735.
31744

TESTY uczuleniowe -odczulanie homeopatyczne, ☎(0-86)760-230 Szepietowo wieczorem.
35098

USUWANIE zmarszczek -ostrzykiwanie kolagenem, Białystok, ☎427-467.
35099

USUWANIE zmarszczek -ostrzykiwanie kolagenem, Olsztyn, ☎412-716.
35102

ROLNICTWO

❐ SPRZEDAM

2,5 ha. Bielsk Podlaski, ☎30-52.
36492

BIZON 056, 1971 rok, MTZ 1992 rok, Wojno Krzysztof, Zabiele 6, gmina Boguty.
37382

C-360, Rzepki Nowe, Roman Sosinowski.
37229

C-360-3P (1982) stan bdb ☎437-390.
36778

CIĄGNIK C-385 11.500 zł, agregat uprawowy 1700 zł, rozsiewacz nawozów RNP-3T 1500 zł, silnik do C-385, Kętrzyn, ☎12-98.
37399

CIĄGNIK MTZ-82 (1986), C-360, U-1222, beczkowóz PN-25, pług Atlas czteroskibowy. Mrągowo, ☎86-25.
37029

CIĄGNIK siodłowy Jelcz 317, naczepa 18 t, Zrem, ☎15-25-79.
37234

DZIAŁKI -tanio. Cegielnia Koplany -sklep.
37135

KOMBAJN "Anna", przyczepa D-55, stan bdb, ☎(0-86)755-101.
37269

KOMBAJN KLEINE, Budziszewo 10, Zaręby Kościelne.
36965

MASZYNY rolnicze, Komis, Ełk, Suwalska 64, ☎(0-87)10-13-21.
34311

OPRYSKIWACZ 400l, ☎(0-85)557-234 -wieczorem.
37282

OTRĘBY pszenne -"TAR" Grajewo, ☎(08672)42-04.
37364

PRASA K-442, dmuchawa pionowa, ☎(0-86)760-724.
37266

PRASY WELGER. Mierucie 24 k/Grajewa.
36732

PRZYCZEPĘ zbierającą T055 rok 1985, cena 42.000.000. ☎086/77578.
37368

ROZRZUTNIK jednoosiowy wyremontowany, Ełk, ☎(0-87)10-32-91.
37363

SNOPOWIĄZAŁKĘ, grabiarko -przewracarkę, ☎196-506 -wieczorem.
37496

SPRZEDAM cyklop, stan b.dobry, ☎(0-86)19-17-50, gm. Piątnica.
36979

SPRZEDAM używany Bizon Ursus, ☎(0-61) 146-274.
35241

T-25A, 700 MTG, schłodziarkę do mleka 80 l, ☎19-22-35.
37198

U-902, przyczepy wywrotki, opryskiwacz. Stokowo Szerszenie, 18-220 Czyżew, Jamiołkowski.
37083

URSUS C-330M (1989), MF-255 (1988). Karpowicze 28.
37172

WIĄZAŁKA maszyna samoczystka, Dworaki 16.
37351

ZETOR-72-11. Budziszewo 10, Zaręby Kościelne.
36964

ZETOR 72-11 (1985), stan bardzo dobry sprzedam, ☎(0-87)67-24-61.
37111

ZETOR 7245, snopowiązałkę, ☎16-15-15 wew. 115.
37312

ZETORA 7211 (1989), ☎(0-86)774-935.
37225

ZWIERZĘTA

KOCIĘTA perskie sprzedam, ☎531-166.
36204

KOZY sprzedam. Ełk ☎(087)10-59-98.
36791

ROTTWEILER, piesek 2,5 miesiąca, rodzice rodowodowi -sprzedam, Pisz, ☎(0-117)34-731.
37347

ROTTWEILERY szczepione, szczenięta. Zambrów, ☎(0-86)71-26-00.
36874

SPRZEDAM szczenięta dobermany. ☎(0-86)180-334.
37444

RÓŻNE

❒ KUPIĘ

AGREGAT prądotwórczy do 4KW. ☎416-590.
37431

RURĘ 50, 60 używaną. ☎(086-72)24-32.
36479

ŚWIADECTWA udziałowe zdecydowanie, ☎44-82-47.
36805

WIELOPIŁĘ, trak dwutarczowy -używane, ☎(0-87)16-29-38.
37112

❒ SPRZEDAM

ANTENY satelitarne. ☎(0-85)445-998.
37228

BLOCZKI betonowe, wibroprasowane, cement, ☎185-350.
36950

BRYKIECIARKĘ do trocin. Suwałki, ☎(0-87)67-02-32.
37113

DESKI (calówka), ☎322-818.
37158

GITARĘ elektryczną leworęczną, ☎75-46-29.
37488

KOPALNIAKI sosnowe okorowane średnica od 13 -17 cm, dł. 270 m, około 2000 szt. Sokółka. ☎(0-85)11-48-24.
37342

KOPARKO-odmularka "Pelikan" (1987), zamienię, propozycje. Sokółka, ☎33-91 wieczorem.
37434

MAGNETOWIDY. ☎(0-85)445-998.
37226

MASZYNĘ dziewiarską w dobrym stanie. Ełk ☎(0-87)10-43-12.
37420

MASZYNY stolarskie sprzedam, Suwałki, ☎(0-87)66-68-40.
36771

MOTOCYKL WSK 125, ☎539-638.
37458

OBRABIARKĘ trzystronną do drewna, ☎612-416.
37161

ODKURZACZ, umywalkę, sedes -nowe, ☎518-093.
36873

PARKIET -producent. ☎753-662.
35680

PATELNIĘ do pączków, automat do lodów, ☎(0-86)16-33-96.
37119

PŁYTKI lastryko. Łomża, Wąska 19, (0-86)18-80-76.
32277

SAUNĘ fińską kompletną 2,5x3,5, ☎761-113.
37440

SOLARIA, ☎058 46-27-16.
36445

SPRĘŻARKĘ powietrza, ciśnienie sprężania 12 atm., poj. zbiornika 250 l, ☎761-113.
37439

SPRZEDAM kompletne urządzenia stomatologiczne, ☎75-34-23.
37150

SPRZEDAM maszyny do produkcji skarpet -tanio, ☎(0-116)45-34 po 18.00.
36985

STAR 28W, Żuk 11B, rozdzielnię elektryczną, spawarkę wirową, ☎433-973.
36916

STOLARKĘ i blachę na dom, ☎188-594.
37407

SUKNIĘ ślubną -kolekcja włoska tanio, ☎(0119)46-758.
37054

TELEWIZORY -tanio. ☎(0-85)445-998.
37223

TYSIĄC pustaków -tanio. (086-72)24-32.
36480

ULE warszawskie, sprzęt pasieczny. Zapiecek 20, ☎632-366.
37087

WINDSURFING F2, ☎539-448.
37396

WÓZEK inwalidzki nowy, tanio, ☎42-14-34.
37487

ZESTAW wypoczynkowy szwedzki, ☎616-644.
36802

❒ INNE

C-360 zamienię na T-25. Płonowo 7, gm. Brańsk.
37493

KOMPUTER DX4-100 MHZ. ☎44-86-26.
37403

MATRYMONIALNE

"KOJARZER", Białystok 1, skrytka 117. 36928

Treść **ogłoszeń drobnych** z pięciu ostatnich numerów **GAZETY WSPÓŁCZESNEJ** poznasz dzwoniąc:

TAI
44-63-45
44-63-46
44-63-47

Telefoniczna Agencja Informacyjna działa od poniedziałku do piątku w godz. 9-18

Okręgowa Izba Lekarska
[redacted]
z siedzibą w Białymstoku

ogłasza KONKURS OFERT

na wieloletnią dzierżawę pomieszczeń przeznaczonych na kawiarnię – bar w nowo budowanym obiekcie przy ulicy Świętojańskiej 7 w Białymstoku, naprzeciwko Urzędu Skarbowego.

Powierzchnia obejmuje;
- ❒ sala kawiarniana o pow. 58,0 mkw.,
- ❒ zaplecze kuchenne pow. 23,7 mkw
- ❒ patio o pow. 41,0 mkw.

Oferty można przesłać w terminie 30 dni od daty ukazania się ogłoszenia pod adresem: Okręgowa Izba Lekarska, ul. Marii Skłodowskiej – Curie 25, 15–275 Białystok z podaniem;
- ❒ danych osobowych lub nazwy firmy,
- ❒ zakresu świadczonych usług.

W konkursie mogą wziąć udział oferenci, którzy spełniają warunki określone w art. 22 ust. 2 Ustawy o zamówieniach publicznych.

(13502)

Rejon Energetyczny Białystok Teren
[redacted]

informuje odbiorców energii elektrycznej o przerwach w dostawie,

które wystąpią w niżej podanych terminach i wymienionych miejscowościach:
- ☞ dn. **25.06.1996** w godz. **8.00 – 15.00;** Hryniewicze, Olmonty, Stanisławowo, Koplany, Os. Dąbrówki k.Wasilkowa.
- ☞ dn. **26.06.1996** w godz. **8.00 – 15.00;** Dobrzyniewo Fabryczne
- ☞ dn. **27.06.1996** w godz. **8.00 – 15.00;** Nowoaleksandrowo
- ☞ dn. **29.06.1996 (sobota)** w godz. **8.00 – 17.00; miejscowość Supraśl** oraz Dębownik, Konne, Sokołda, Surażkowo, Łaźnie, Stryjeczyzna
- ☞ w dn. **22–27.06.1996** w miejscowości **Wasilków i okolice** z powodu rezerwowego zasilania sieci elektroenergetycznej mogą nastąpić nie przewidziane przerwy w dostawie energii elektrycznej.
- ☞ w dn. **29–30.06.96** w godz. **7.00 - 18.00** w miejscowościach **Gródek, gminy Gródek, Michałowo** nastąpią kilkuminutowe (2–5 min.) przerwy w dostawie energii elektrycznej spowodowane próbami funkcjonalności zabezpieczeń i automatyki urządzeń elektroenergetycznych.

Ww. przerwy w dostawie energii elektrycznej spowodowane są remontem urządzeń energetycznych mających na celu poprawę niezawodności zasilania.

Przepraszamy odbiorców za kłopoty spowodowane brakiem dopływu energii elektrycznej.

Szczegółowych informacji udziela Rejonowa Dyspozycja Ruchu Białystok Teren tel. 329–105 oraz Posterunki Energetyczne obsługujące ww. miejscowości.

(13537)

Oferta pracy!!!....

Uwaga absolwentki V roku!

Poważna i nowoczesna Firma „Terrazyt"

z 14 – letnią tradycją

zatrudni:

- ➢ pracownika na stanowisko ekonomisty,
- ➢ 2 pracowników do Działu Marketingu.

W związku z powyższym zapraszamy absolwentki V roku do składania ofert pracy. Charakter naszej działalności: produkcja okien, drzwi, witryn i rolet z PCV i aluminium.

Nasze wymagania od kandydatek:
- ➡ – komunikatywność,
- ➡ – dyspozycyjność,
- ➡ – zaangażowanie,
- ➡ – chęć podnoszenia dalszych kwalifikacji.

Preferowane kierunki studiów: finanse i bankowość, ekonomia, marketing i zarządzanie lub inne zbliżone kierunki.

Dla zainteresowanych ofertą zapewniamy stałą i atrakcyjną pracę, wysokie zarobki, możliwość awansów.

Wszystkie zainteresowane osoby zapraszamy do siedziby firmy w Łomży, ul. Spokojna nr 210 tel. 18–65–65 lub 18–00–77 codziennie w godz. 7.00 – 15.00

mgr Urszula Wysocka Kierownik Działu Kadr
mgr Agnieszka Wiśniewska Kierownik Działu Marketingu.

(13269)

CARCADE
BEZKONKURENCYJNY LEASING

samochody, komputery, kserokopiarki, faxy, maszyny i urządzenia, linie produkcyjne
BEZ ŻYRANTÓW I PORĘCZYCIELI minimum dokumentów
REGON, NIP, DOW. OSOBISTY, ZAŚWIADCZENIE O WPISIE DO EWIDENCJI GOSPODARCZEJ
ROBERTS sp. z o.o. godziny otwarcia 9[00]-16[00]
15-467 BIAŁYSTOK, ul. Poleska 61/R, tel./fax 524-870

PPUP „Poczta Polska"
[redacted]
Urząd Przewozu Poczty
15–900 Białystok ul. Kolejowa 15. tel. 513–371

ogłasza negocjacje

z zachowaniem konkurencji na wykonanie prac remontowych (wymiana stolarki stalowej na PCV, wykonanie podjazdu dla osób niepełnosprawnych, przebudowa wejścia gł. do urzędu, remont wnętrza, remont instalacji elektrycznej) działu nadawczo–oddawczego w Białymstoku, ul. Kolejowa 15. Zamawiający oprócz ceny będzie brał pod uwagę następujące kryteria:
- ➡ solidność wykonawcy
- ➡ walory estetyczne i funkcjonalność
- ➡ termin wykonania
- ➡ jakość (zaawansowanie techniczne)
- ➡ udzielenie poza rękojmią gwarancji.

Ofertę wstępną należy złożyć w sekretariacie urzędu, p. nr 33 do dn. 9.07.1996 r. godz. 10.00.

(13483)

Powszechny Zakład Ubezpieczeń SA
Oddział Okręgowy w Białymstoku

poszukuje

GENERALNEGO WYKONAWCY

na roboty budowlano – instalacyjne związane z wykonaniem kotłowni gazowej w budynku Inspektoratu PZU SA w Wysokiem Maz., ul. Mickiewicza 8. Wykonawca zostanie wyłoniony w drodze konkursu. Informacje dotyczące zakresu robót oraz regulamin konkursu do uzyskania w siedzibie Oddziału Okręgowego przy ul. Suraskiej 3 A, pok. 406, tel. 42–50–81, wewn. 266 (8.00 – 14.00) oraz w siedzibie Inspektoratu w Wysokiem Maz. Oferty należy składać w zamkniętych kopertach do dnia 4 lipca 1996 r. Zastrzega się prawo swobodnego wyboru ofert oraz unieważnienia konkursu bez podania przyczyn.

(13515)

Rejon Energetyczny Bielsk Podlaski

zawiadamia odbiorców o planowanych przerwach w dostawie energii elektrycznej

w Siemiatyczach dla ulic:
- ➡ Wysoka, Polna w dn. 26.06.96 w godz. 8.00–16.00;
- ➡ Kościuszki w dn. 26.06.96 w godz. 13.00–16.00;
- ➡ Górna w dn. 27 i 28.06.96 w godz. 8.00–16.00

w Bielsku Podlaskim dla ulic:
- ➡ Żytnia od 24.06.96 do 05.07.96 w godz. 8.00–16.00;
- ➡ oraz; Chmielna i Owocowa w dn. 26.06.96 w godz. 8.00–15.00.

Wyłączenia spowodowane będą przebudową urządzeń energetycznych.

(13518)

Przedsiębiorstwo Handlowe „VEGA" w Giżycku zaprasza do składania ofert na docieplenie (łącznie z technologią wykonawstwa) ścian budynku wykonanego w konstrukcji stalowej z obudową z płyt PW–8 i Vitrolitu. Wyczerpujące informacje, tel. (0–878)36–36 lub 74–32.

(13480)

P.H.U. CHOJNSKI PRZEDSIĘBIORSTWO HANDLOWO-USŁUGOWE
Hurtownia Materiałów Budowlanych
w Woli Zambrowskiej k. Zambrowa
tel./fax (0-86) 71-37-55



Od fundamentu po dach

Wyroby sprzedajemy w cenach producentów
ceny: hurtowe i detaliczne
Zapraszamy codziennie 7.00 - 17.00, sob. 7.00 - 14.00
Atrakcyjne upusty, zabezpieczamy transport.

126601

Wakacyjna obniżka cen ciągników od 2 do 10 mln starych złotych ZUHP „POM SERWIS" Bielsk Podlaski, tel./fax 32–66; 54–80.

(13540)

„Agromex"

Okręgowe Przedsiębiorstwo Obrotu Zwierzętami Hodowlanymi
Białystok, ul. Plażowa 17

skupuje w poniedziałki, wtorki:
- ☐ cielęta
- ☐ byczki i źrebięta do 2 lat na eksport.

Ceny promocyjne

Informacja:
tel. 414–360, 413–633, Baza Moniki 24–34.

(13074)

TELEWIZJA

PROGRAM 1

6.00 Kawa czy herbata? – Kartka z kalendarza.Numer telefonu 0-70055560-2
7.45 V.I.P. – rozmowa Jedynki
8.00 „Różowa Pantera" – serial anim. prod. USA
8.30 Kolory – program dla dzieci
9.00 Wiadomości
9.10 Mama i ja – program dla mamy i trzylatka
9.25 Gimnastyka buzi i języka – program logopedyczny
9.30 Domowe przedszkole – Powtórzenie wszystkich literek
9.55 Porozmawiajmy o dzieciach
10.05 „Prawnicy z Miasta Aniołów" – serial prod. USA
10.50 Muzyczna Jedynka
11.00 Gotowanie na ekranie – magazyn kulinarny
11.20 To jest łatwe: oczko w prawo... oczko w lewo – magazyn robótek ręcznych dla pań
11.30 Taki jest świat
12.00 Wiadomości
12.10 Agrobiznes – rolniczy magazyn informacyjny
12.15 Magazyn Notowań – bhp – dobra inwestycja; polisa dla rolnika Ekonomika dla rolnika. Czwartkowe spotkania z przyrodą – blok programowy
12.40 Klinika Zdrowego Człowieka
13.05 Ptakolub
13.25 Mała, wielka, niebieska kula
13.40 W rajskim ogrodzie – Od prekambru
14.15 Brzuch – Soja
14.00 „Zwierzęta świata" – „Żyjące morze: podróż do Arktyki" – film prod. kanad.
14.30 Taki krajobraz – Góry Świętokrzyskie
14.50 Program dnia
15.00 Dla młodych widzów: Potop popu – mag. muzyczny
15.30 „Max Glick", „Kochana Sarah" – serial prod. kanad.
16.00 Dla młodych widzów: Migawka
16.25 Dla dzieci: Spotkanie lalek – reportaż z XVII Ogólnopolskich Spotkań Lalkarzy
16.50 Kartka z kalendarza
17.00 Teleexpress
17.20 Filmidło – magazyn filmowy
17.45 Automania
18.10 „Tata Major" – serial komediowy prod. USA
18.30 Magazyn Katolicki – Sekty wojują
19.00 Wieczorynka – „A ja jestem Pelikan", „Karolina i jej przyjaciele"
19.30 Wiadomości
20.10 „Viper" – serial sensac. prod. USA
21.00 Wieczór publicystyczny
21.45 Ciekawa historia olimpiad
22.20 Diariusz – magazyn rządowy
22.30 Pegaz – tygodnik kulturalny
23.00 Wiadomości gospodarcze
23.15 Książki najlepsze
23.20 Jutro w programie
23.30 „Prawdziwa miłość umie czekać" – film dok. prod. USA
0.20 „Jo i Milou" – film sensac. prod. franc.

PROGRAM 2

7.00 Panorama
7.10 Sport – telegram – przegląd najważniejszych wydarzeń sportowych
7.15 Dziennik krajowy
7.30 Muzyczne nowości Dwójki
7.50 Akademia Zdrowia Dwójki – program sportowo-rekreacyjny. Numer telefonu 0-70055666
8.00 Program lokalny
8.30 „Dzieciaki, kłopoty i my" – serial prod. USA
9.00 Świat kobiet – magazyn
9.30 „Świat, który nie może zaginąć", „Jadowite jaszczurki" – serial dok. prod. ang.
9.55 „Pan Magoo" – serial anim. prod. USA
10.00 Klub pana Rysia – program dla dzieci
10.25 Perfekcja i ekstaza – wspomnienia z V Międzynarodowego Festiwalu Teatralnego Malta '95
11.20 Gwiazdy, których nie znacie – Zofia Terne
11.40 Wokół malarstwa – reportaż
13.00 Panorama
13.20 „Lucky Luke" – serial fab. prod. włoskiej
14.20 Clipol – mag. muzyczny
14.55 Powitanie
15.00 „Pod niebem Afryki" „Faul" – serial prod. USA
15.25 Akademia Zdrowia Dwójki – program sportowo-rekreacyjny
15.35 Studio Sport: Kobieta za kierownicą – magazyn motoryzacyjny dla pań
16.00 Animals – program Ewy Banaszkiewicz i Joanny Łęskiej Nr telefonu 0–7005591–3
16.30 „5x5": Wygrajmy razem – teleturniej. Audiotele: 0-70035217
17.00 Jeden na jeden – program Włodzimierza Szaranowicza
17.30 „Powrót na własny grób" – film dok.
18.00 Panorama
18.10 Białostocki Kurier Kresowy
19.05 Jeden z dziesięciu – trzyetapowy teleturniej prowadzony przez Tadeusza Sznuka – Audiotele 0-70075850
19.35 Gala – „Hommage a Varsovie" – transmisja z Teatru Narodowego w Warszawie – gala baletowa
21.00 Panorama
21.30 Sport telegram – przegląd najważniejszych wydarzeń sportowych
21.40 Halo weekend
21.45 „Ruby" – thriller polityczny
23.25 Okna – być kobietą – program Mariusza Grzegorzka i Wojciecha Eichelbergera
0.20 Panorama
0.25 „Otwarte – miasto Kraków" – film dok.

POLSAT

Informacje – 16.00, 18.45, 19.50, 22.00
7.00 Dzień dobry z Polsatem; 7.55 Poranne informacje; 8.00 Polityczne graffiti; 8.15 Klub Fitness Woman; 8.30 „Czarodziejka z księżyca" – serial anim. dla dzieci; 9.00 McGyver – ameryk. serial sensac.; 10.00 Statek miłości – ameryk. serial obycz.; 11.30 Magazyn; 11.50 „Poszukiwany, poszukiwana" – film prod. polskiej; 12.00 „Perła w koronie" – film prod. polskiej; 13.30 Shanties '96 – relacja z Krakowa; 14.00 Motowiadomości – magazyn motoryzacyjny; 14.30 Link Journal – magazyn mody; 15.00 Halogra!My; 15.20 Ye! Ye! Ye! – program muzyczny dla dzieci; 15.30 „Jonny Quest" – serial anim. dla dzieci; 16.00 Informacje; 16.15 Ona i On – program Tatiany Sosna-Sarno; 16.45 „Grace w opałach" – serial prod. USA; 17.15 Kalambury; 17.45 Studio Polsatu; 18.15 Sztuka informacji; 18.45 „Drużyna A" – ameryk. serial sensac.; 19.50 Informacje; 20.05 „Nieustraszony" – serial sensac. prod. USA; 21.00 Capital City – ang. serial obycz.; 21.50 Polityczne graffiti; 22.25 „Adam-12" – ameryk. serial sensac.; 22.50 4x4 – magazyn motoryzacyjny; 23.20 Ring – magazyn publicystyczny; 23.35 Na każdy temat – talk show Mariusza Szczygła; 0.35 Kalambury – program rozrywkowy; 1.00 Studio Polsatu; 1.30 Halogra!My

POLONIA

7.00 Panorama; 7.10 „Sztuka nie sztuka" – „Wróblewski jak znak zapytania"; 7.30 Komedianci: „Kraftówna – artystka ze spalonego teatru"; 8.30 „Błękitny pokój" – film prod. polskiej; 9.00 Wiadomości; 9.10 Program dnia; 9.15 Muzyczna Jedynka; 9.45 Na polską nutę" – program dla dzieci; 10.15 „Czterej pancerni i pies": „Kwadrans po nieparzystej" – serial prod. polskiej; 11.10 Blok programów edukcyjnych: Gwiezdne podróże profesora Marka Demiańskiego. Bałtyckie technologie. Tu jest ojczyzna – „W kaszubskiej checzy"; 12.00 Premiery satelity: „Sztuka kochania" – komedia erotyczna prod. polskiej; 13.40 „Wyprawa pod podszewkę Alp" – „Olbrzymy i cuda krasu"; 14.10 „Najpiękniejsze miejsce" – film dok.; 14.25 Rozmowa dnia; 14.55 Program dnia; 15.00 Panorama; 15.20 Magazyn katolicki; 15.50 Historia; 16.20 Gość TV Polonia; 16.30 Przegląd Kronik Filmowych; 17.00 Teleexpress; 17.15 „Sześć milionów sekund" – „Na tropie" – serial dla młodych widzów; 17.45 Muzyczna Skrzynka Teleexpressu; 18.15 „Hrabina Cosel": „Władza" – ser. prod. polskiej; 19.10 Sport z satelity: Nadzieje na Atlantę; 19.20 Dobranocka: Miś Uszatek; 19.30 Wiadomości; 20.00 Studio Kontakt; 20.45 Dziennik TV – prog. satyryczny Jacka Fedorowicza; 21.00 Panorama; 21.30 Czwartkowy Teatr Satelitarny: „Horsztyński"; 23.15 Program na piątek; 23.25 „Zobaczyć Kilimandżaro" – film dok.; 23.55 Uczmy się polskiego – Lekcja 6; 0.30 Panorama

POLONIA 1

6.00 T & T – serial sensac. prod. USA; 6.50 Disco Polo – mag. muzyczny; 7.45 Teleshop; 8.10 Seriale anim. dla dzieci; 9.50 Stellina – serial obycz. prod. włoskiej; 11.05 Zbuntowana – serial; 11.45 Four Little Women – włoski serial obycz.; 13.35 Teleshop; 13.45 Satelite – magazyn muz.; 15.35 Teleshop; 16.00 Seriale anim. dla dzieci; 17.45 Stellina – serial; 19.15 Zbuntowana – serial; 20.00 Ucieczka po lodzie – film sensac. USA; 21.50 Escape – magazyn komputerowy; 22.20 Wet Wet Wet – koncert; 24.00 Satelite – mag. muz.; 1.50 Bliżej filmu – mag. film.; .20 Sekrety nocy – reportaż

EUROSPORT

8.30 Magazyn sportów motorowych; 9.30 Magazyn Formuły 1; 10.00 Piłka nożna: ME w Anglii (Rosja – Czechy); 11.30 Magazyn Grand Prix; 12.30 Kolarstwo górskie: PS w Mont-Sainte-Anne; 13.00 Tenis ziemny: Gerry Weber Open w Halle; 16.00 Piłka nożna: ME (Turcja – Dania); 17.30 Piłka nożna: ME (Włochy – Niemcy); 19.00 Magazyn Formuły 1; 19.30 Piłka nożna: ME w Anglii (najważniejsze wydarzenia); 20.30 Piłka nożna: ME (Chorwacja – Portugalia); 22.00 Boks: Walki zawodowców (Konstantin Czju – Giuseppe Sauli); 23.00 Golf: BMW International Open w St. Eurach; 24.00 Piłka nożna: ME (najważniejsze wydarzenia); 1.00 Magazyn żeglarski; 1.30 Zakończenie programu

DSF

6.15 Magic Sports; 7.15 Sportowy quiz; 8.00 Superkibic; 8.45 Dominion; 9.00 Zużel: Grand Prix Włoch w Longio; 10.00 Historia olimpiad; 11.00 Portret sportowca; 11.15 Sport motocykl.: Wyścigi superbike'ów w Monza; 12.00 Magic Sports; 13.00 Sportowy quiz; 13.45 Superkibic; 14.30 Golf: Buick Classic; 15.30 Automobilizm: 24-godzinny wyścig w Le Mans; 16.30 Historia olimpiad; 17.30 Magic Sports; 18.30 Sportowy quiz; 19.15 Superkibic; 20.00 Wiad. sportowe; 20.05 Piłka nożna: ME w Anglii; 22.05 Mag. dawnej motoryzacji; 23.05 Wrestling: WCW; 0.05 Action 5: Blade Warrios; 0.50 Best Direct; 1.20 Kajakarstwo górskie: PS w slalomie w Augsburgu

ATV

18.00 Program dnia; 18.05 Namiętność – serial; 19.00 Modelki, ich sylwetki i marzenia – film dok.; 19.30 Muzyka na każdą porę – magazyn muzyczny; 20.00 Przygody Nestora Burmy – serial sensac.; 21.00 Inwazja pogaństwa – film popularnonaukowy; 22.00 Program dnia; 22.05 Namiętność – serial przygodowy; 23.00 Rodzina Potwornickich – serial komediowy; 23.30 To i moto – magazyn motor.; 24.00 Ulice San Francisco – serial krym.; 1.00 Pogoda dla bogaczy – serial

TEATRY • KINA

Teatr Dramatyczny im. Al. Węgierki w Białymstoku – nieczynny.
Białostocki Teatr Lalek – nieczynny.
Teatr Lalek w Łomży – „Królewna i żołnierz" (Siedziba), godz. 10.00.

KINA W BIAŁYMSTOKU

„POKÓJ" – „Pod presją" (USA, l. 15), godz. 10.00, 12.30, 15.00, 17.00, 19.15, „12 małp" (USA, l. 15), godz. 13.00, 16.00, 19.00.
„TON" – „Na żywo" (USA, l. 15), godz. 10.30, 16.30, „Skrawki życia" (USA, l. 15), godz. 12.15, 18.15, „Morderstwo pierwszego stopnia" (USA, l. 15), godz. 14.15, 20.15.
„SYRENA" – „Szybcy i martwi" (USA, l.15), godz. 14.00, 21.00, „Śpiąca Królewna" (USA, b.o.), godz. 16.00, „Pestka" (pol., l. 15), godz. 17.15, 19.00. **„FORUM"** – „Usłane różami" (USA, l. 15), godz. 16.00, 18.00, 20.00.
„KAMERA" – „Dziwne dni" (USA, l. 15), godz. 16.00, 18.30.

KINA W WOJEWÓDZTWACH

BIAŁOSTOCKIM
Bielsk Podlaski „Znicz" – „Całkowite zaćmienie" (franc.-ang., l. 15).
Dąbrowa Białostocka „Lotos" – „Koniec niewinności" (USA, l. 15), „Nic śmiesznego" (pol., l. 15).
Drohiczyn „Daniel" – „Tajna broń" (USA, l. 15).
Narewka „Las" – „Angus" (USA, l. 12).
Siemiatycze „Chrobry" – „Seven" (USA, l. 15).

ŁOMŻYŃSKIM
Łomża „Millenium" – „Zagadka Powdera" (USA, l. 15), godz. 16.30, „Dorwać małego" (USA, l. 12), godz. 18.30, „Sabrina" (USA, l. 12), godz. 20.30.
Kolno „Wrzos" – „Ace Ventura – Zew natury" (USA, l. 12).

SUWALSKIM
Suwałki „Bałtyk" – „Dzieje mistrza Twardowskiego" (pol., l.12).
Augustów „Iskra" – „Nixon" (USA, l. 15).
Bemowo Piskie „Wrzos" – „Czekając na miłość" (USA, l. 15).
Ełk „Polonia" – „Dorwać małego" (USA, l. 12), „Kosiarz umysłów 2" (USA, l. 12).
Giżycko „Fala" – „Dorwać małego" (USA, l. 12), godz. 17.00, 19.00.
Gołdap „Sambia" – „Czysta gra" (USA, l. 15).
Pisz „Stolica" – „Babe – świnka z klasą" (USA, b.o.).

W RAZIE WYPADKU

Policja – tel. 997
Straż Pożarna – tel. 998
Pogotowie Gazowe – tel. 992
Pogotowie Ciepłownicze – tel. 993
Pogotowie Elektryczne – tel. 991
Pogotowie Techniczne Wodociągów – tel. 994
Informacja o usługach – tel. 951
Bank Informacji Gospodarczych – tel. 517-471.
Telefoniczna Agencja Informacyjna – tel. 44-63-45 (7)
Pomoc drogowa – tel. 96-37

SŁUŻBA ZDROWIA

W BIAŁYMSTOKU
Pogotowie Ratunkowe, ul. Poleska 89, tel. biura wezwań 970, 999, 524-192. **Informacja Pogotowia** tel. 422-222.
Ambulatorium Pogotowia, ul. Poleska 89
– Pediatryczne – czynne w dni robocze w godz. 19-7, w wolne soboty w godz. 15-7, w niedziele i święta w godz. 7-7.
– Internistyczne – czynne codziennie przez całą dobę.
– Stomatologiczne – czynne w dni robocze w godz. 19-7, w wolne soboty w godz. 15-7, w niedziele i święta w godz. 7-7.
Gabinety zabiegowe:
– Internistyczny dla dorosłych – czynny codziennie przez całą dobę.
Gabinet dla dzieci czynny w dni robocze w godz. 19-7, w wolne soboty w godz. 15-7, w niedziele i święta 7-7.
Ambulatorium Chirurgiczne dla dorosłych, ul. I. Białówny 11, tel.42-40-41.
Ambulatorium Chirurgii Dziecięcej, ul. Wołodyjowskiego 3a, tel. 42-59-60.
„Hospicjum" Dom Opatrzności Bożej, ul. Świętojańska 1c, tel. 415-607 – czynny przez całą dobę.
„Hospicjum Domowe", ul. Piotrkowska 2, tel. 421-000, godz. 15.00-17.00 (w dni robocze).

APTEKA (ostry dyżur)
ul. Suraska 2, tel. 42-04-53, ul. Poleska 89, tel. 522-111, ul. Mickiewicza 27, tel. 323-024.

SZPITALE
DYŻURY CODZIENNE
Woj. Szpital Zespolony im. J. Śniadeckiego, ul. M. Skłodowskiej-Curie 25, tel. 42-16-21 do 26, 42-70-41– dyżuruje **rehabilitacja** oraz oddziały **dziecięce: chirurgia, reanimacja, laryngologia.**
Woj. Szpital Specjalistyczny im. K. Dłuskiego, ul. Żurawia 14 do godz. 15 tel. 327-570, 327-694, po godz. 15 tel. 323-593 dyżurują **oddziały: choroby płuc dzieci, sztucznej nerki, zakaźny dorosłych.**
Specjalistyczny Dermatologiczny ZOZ, ul. Św. Rocha 3, tel. 42-53-01, 42-02-08.
Regionalny Szpital Onkologiczny, ul. Ogrodowa 12, tel. 320-11.

OSTRE DYŻURY
W DNIU 20 VI 1996 r.
CHIRURGIA, REANIMACJA, WEWNĘTRZNY, LARYNGOLOGIA, OKULISTYKA, POŁOŻNICTWO – Państwowy Szpital Kliniczny im. J. Sztachelskiego, ul. M. Skłodowskiej-Curie 24, tel. 42-24-31 do 39, 42-36-13 do 16.
ODDZIAŁ GRUŹLICY, ZAKAŹNY DZIECIĘCY – Woj. Szpital Specjalistyczny im. K. Dłuskiego, ul. Żurawia 14 do godz. 15 tel. 327-570, 327-694, po godz. 15 tel. 323-593.
NEUROLOGIA – Specjalistyczny Psychiatryczny ZOZ, Choroszcz, tel. 42-70-51.
DZIECIĘCY WEWNĘTRZNY + NEUROLOGIA – Woj. Szpital Zespolony im. J. Śniadeckiego, ul. M. Skłodowskiej-Curie 25, tel. 42-16-21 do 26, 42-70-41.

W ŁOMŻY
Pogotowie Ratunkowe – tel. 999 oraz 16-38-55
Pogotowie Chirurgiczne – Szosa Zambrowska 1/27 – czynne przez całą dobę.
Woj. Szpital Zespolony, ul. M. Skłodowskiej-Curie 1, tel. 16-24-01.
Apteka (ostry dyżur), ul. Dworna 35, tel. 16-32-44.

W SUWAŁKACH
Pogotowie Ratunkowe – tel. 999
Woj. Szpital Zespolony, ul. Szpitalna 60, tel. 67-25-46.
Szpital Miejski Zespołu Opieki Zdrowotnej, ul. Kościuszki 101, tel. 66-22-41.
Apteka (ostry dyżur), ul. Konopnickiej 2, tel. 66-50-91.

TELEFONY ZAUFANIA

Białystok – tel. 988, czynny codziennie w godz. 18-4.
Białystok – Telefon zaufania dla kobiet w ciąży i rodzin – 32-22-22.
Łomża – tel. 988, czynny w poniedziałki, środy i piątki w godz. 16.30 - 21.30.
Łomża – Telefon zaufania dla kobiet 16-45-53, poniedziałek, czwartek, godz. 21-24.
Suwałki – tel. 988, 67-49-41, czynne codziennie (oprócz sobót, niedziel i świąt) w godz. 18-6.

RADIO

PROGRAM I

0.07 Kalendarz radiowy; 0.12 Lista polskich przebojów; 0.17 Radio nocą: Słodkie radio retro – prow. D. Żelechowska i J. Zagozda; 2.55 Myśli na dobry dzień; 3.05 Muzyka przed świtem – aud. D. Lubeckiej; 3.45 Muzyczny arsenał; 4.05 Muzyka przed świtem – aud. D. Lubeckiej; 4.50 Muzyczne wycinanki; 5.05 Informacje o programie; 5.07 Niezapomniane melodie; 5.20 Poranne rozmaitości rolnicze; 5.48 Gimnastyka; 5.58-8.30 Sygnały dnia; 6.30 Informacje w skrócie; 6.32 Przegląd prasy; 6.33 Informacje sportowe; 6.35 Informacje o przejściach granicznych; 6.57 Eko-Radio; 7.00 Dziennik poranny; 7.30 Informacje w skrócie; 7.45 KOS – konkurs; 8.00 Dziennik poranny; 8.30 Radio biznes; 9.07-11.00 Cztery pory roku, w tym: 9.08 Eko-Radio – oprac. A. Zalewskiego; 10.30 Lektury Jedynki: „Opowiadania" Lwa Tołstoja; 11.07 Szkoda gadać; 11.30 Filmowa muzyka – oprac. J. Skolarskiej; 11.40 Rolnicza antena; 11.55 Komunikaty; 12.00 Sygnał czasu i hejnał z wieży mariackiej z Krakowa; 12.06 Z kraju i ze świata – mag.; 12.28-16.00 Pasmo „... po hejnale" – prow. A. Kołaciński, w tym: 12.30, 13.30, 14.30 i 15.30 Radio kierowców; 16.00 Dziennik popołudniowy; 16.12 Aktualności; 16.30 Skrót wiadomości; 16.45 Dziennik Radia Watykańskiego; 17.05-19.00 Przegląd dnia... Pięć po..., w tym: Lista polskich przebojów; 19.00 Z kraju i ze świata – mag.; 19.30 Radio dzieciom: „Kto pracuje, ten nie je" – słuch. J. Niemczuka; 20.10 Echo – Klub popularyzatorów nauki – aud. M. Bobrowskiej; 20.30 Pod mikroskopem – aud. H. Dziarskiej; 20.40 Lekcja jęz. angielskiego BBC; 20.50 Lektury Jedynki: „Alchemik" wg pow. Paulo Coelho; 21.05 Komunikaty Totalizatora Sportowego; 21.06 Kronika sportowa; 21.30 Reportaż; 22.00 Wydarzenia dnia; 22.10 Komentarz dnia; 22.20 Cztery pory roku – wydanie wieczorne, w tym: Poezja z ducha muzyki poczęta; 23.05 Ze świata nokturnu i serenady – aud. E. Ratajczyka; 23.55 Myśli pod koniec dnia

PROGRAM III

0.05-6.00 Trójka pod księżycem; 0.05-2.00 Program prowadzi T. Gorazdowski i M. Olszański; 4.30 Lektura na bezsenność: Jack Canfield, Mark Victor Hansen „Balsam dla dusz" – oprac. B. Grębeckiej; 6.00-9.00 Zapraszamy do Trójki; 6.15 Lekcja jęz. angielskiego; 7.07 i 8.05 Serwis sportowy; 8.45 Business news; 9.00-11.00 Każdy gra inaczej – prow. P. Sztompke; 9.15 PPR – Poranna Porcja Rozrywki; 9.30 Informator ekonomiczny; 10.10 PPR – Przedpołudniowa Porcja Rozrywki; 10.30 Aktualia kulturalne; 11.10 Puls Trójki – prow. M. Olejnik; 11.55 Giełda Papierów Wartościowych; 12.05 W tonacji Trójki – prow. K. Pacuda; 13.05-16.00 Trójka na dwa głosy; 13.15 Powtórka z rozrywki; 14.15 Muzyczna poczta UKF (1); 14.30 Lektury Trójki: Olga Tokarczuk „Prawiek i inne czasy" – oprac. A. Celmer-Zajączkowskiego; 14.40 Nowości muzyczne; 14.58 Komunikat o sytuacji na przejściach granicznych; 15.04 Serwis sportowy; 15.07 Wakacje na dwóch kółkach; 15.30 Bliżej Ziemi – fel. ekolog.; 15.35 Muzyczna poczta UKF (2); 16.00-19.00 Zapraszamy do Trójki; 18.05 Serwis sportowy; 19.05 Się kręci – aud. J. Owsiaka; 20.05 Książka tygodnia: „Miron – portret poety" – pod red. H. Kirczner, oprac. B. Grębeckiej; 20.15 Jazzowy sanitariusz – aud. M. Kydryńskiego; 21.05 Klub Trójki – prow. A. Semkowicz; 22.05 Serwis sportowy; 22.10 Studio el-muzyki – aud. J. Kordowicza; 22.55 Lekcja jęz. angielskiego (powt.); 23.00 To był dzień; 23.30 Pod dachami Paryża – aud. B. Podmiotko

RADIO BIAŁYSTOK

FM 72,68 72,8 100,2 MHz
PROGRAM REGIONALNY
Wiadomości Radia Białystok co godzinę; Wiadomości w skrócie: 5.30, 6.30, 7.30, 8.30, 14.30, 15.30, 16.30, 17.30; **Przegląd prasy**: 5.16, 6.22; **O tym się mówi**: 6.16, 6.45, 7.15, 7.40; **Informacje z przejść granicznych**: 5.15, 6.25, 8.53, 13.08, 15.08, 18.09; **Regionalne notowania walutowe**: 8.53, 11.08, 14.18; **Wiadomości z Giełdy**: 14.18.
5.00 FAKTY I MUZYKA (wiadomości co 30 min) – prow. R. Reda; 8.15 Zadzwoń do nas: **442-222**; **9.10 SPOTKANIA** – prow. A. Jarosz; 9.12 Horoskop; 11.53 Język angielski; 12.10 Ale kino... – magazyn filmowy; 13.08 Magazyn dla Niepełnosprawnych – przyg. L. Marek; 13.35 Muzyczne listy; **14.00 FAKTY I MUZYKA** (wiadomości co 30 min) – prow. B. Ciruk; 16.15 Zadzwoń do nas: **442-222**; 18.10 Konkurs – „Poszukiwany..."; 18.30 Litewski Magazyn Radiowy – przyg. E. Pietruszkiewicz; 18.45 Pod znakiem Pogoni – oprac. W. Prochowicz; 19.05 Poczta Literacka – prow. W. Szymański; 20.05 Lekcja języka francuskiego; **20.15 MIXER** – prow. R. Konecko; 22.00 Reflektorem po świecie – program BBC; **23.05 NOCNA ORKIESTRA RADIA BIAŁYSTOK** – prow. Tomasz Suchocki

RADIO Zet

65,99, 107,3 MHz
Wiadomości co godzinę całą dobę; Wiadomości co pół godziny: 6.00-17.00; Wiadomości co kwadrans: 6.00-9.00; Wiadomości sportowe: 6.08, 6.33, 7.09, 7.34, 8.07, 9.05; Wiadomości giełdowe: 11.57, 13.05, 14.05
4.00-6.00 Świt z Radiem Zet; 6.00-9.00 Poranek z Radiem Zet; 6.20, 9.40 Horoskop Dnia – Wojciech Jóźwiak; 6.50 Zapowiedzi TV; **7.40 Wiadomości gospodarcze Reutera**; 8.15 Gość Radia Zet; 8.50 Książki Czesława Apiecionka; 9.50 Ciekawostki Krecika; 10.10 Bulion Zet; 12.00 Wiadomości w południe – Małgorzata Łaszcz; 13.15 „Dzwonię do Pani... Pana" – program Janusza Weissa; 14.10 **Magazyn reporterów i zapowiedzi kulturalne**; 15.00 Wydarzenia dnia – Rafał Domański; 15.50 **Ciekawostki Krecika**; 16.10 **Hip Hop Zet – program Marzeny Chełmiak i Wojtka Jagielskiego;** 17.50 **Na krawędzi – najlepsi wykonawcy New Rock**; 18.10 **Majewiada** – program Szymona Majewskiego; 19.05 Komputerowa lista przebojów Radia Zet – tel. **0-700-73-000**; 20.15 **Na krawędzi – najlepsi wykonawcy New Rock;** 21.05 Klub Radia Zet – zaprasza Karolina Korwin-Piotrowska; 23.10 Noc z Radiem Zet.

RADIO AKADERA

FM 71,24
Wydarzenia: 0.00, 6.00, 7.00, 8.00, 9.00, 10.00, 11.00, 12.00, 13.00, 14.00, 15.00, 16.00, 17.00, 18.00, 19.00, 20.00, 21.00, 22.00, 23.00; Ogłoszenia: od 7.15 do 20.15 co godzinę (tel. 422-415)
6.05-12.00 Prezentuje Krzysztof Połubiński: 6.30 Informacje lokalne, komunikaty; 6.50 Halo, granica!; 7.30 Serwis lokalny; 7.45 Przegląd prasy lokalnej; 8.30 Informacje lokalne, komunikaty, sytuacja na przejściach granicznych, noc na służbie, kursy walut; 8.45 Klub Książki Biznesu; 9.10 Horoskop; 9.30 Informacje lokalne, komunikaty, kursy walut, propozycje kulturalne na dziś; 9.45 Porady Prawnika; 9.50 Miejski Pośredniak – oferty pracy; 10.30 Konkurs I (tel. 422-414); 11.30 Konkurs II; 12.05-18.00 Prezentuje Adam Klimiuk: 12.30 Serwis lokalny, komunikaty, informacje z przejść granicznych (nowe); 13.10 Horoskop; 13.30 Aktualności; 13.45 Notowania Giełdy Papierów Wartościowych, kursy walut; 14.25 Gość Radia Akadera; 15.30 Konkurs I (tel. 422-414); 16.30 Serwis lokalny, komunikaty, kursy walut, sytuacja na przejściach granicznych, propozycje kulturalne na dziś; 16.45 Porady Prawnika (powt. z godz. 9.45); 17.10 Horoskop; 17.30 Konkurs II (tel. 422-414); 18.05-24.00 Prezentuje Krzysztof Sadowski: 18.10 Miejski Pośredniak – oferty pracy; 18.30 Aktualności; 19.30 Muzyczny Top Radia Akadera (głosowanie): 21.05-24.00 Nie tylko Rock; 0.05-6.00 Nocny odlot

RADIO RMF/FM

Białystok 91,1 MHz
Łomża 91,5 MHz
Suwałki 89,0 MHz
Wiadomości co godzinę od 0.45
Giełda: 12.05, 14.05
Traffic: 6.26, 6.59, 7.26, 7.59, 8.26, 8.59, 14.26, 14.59, 15.26, 15.59, 16.26, 16.59
5.00 Rano Mogę Fruwać – pieczemy poranne tosty; 9.00 Radio materii i formy; 13.00 Relacje Migawki Flesze – rajd reporterów; 17.00 Rockujemy Muzykę Fantastyczną – gramy w rosyjską ruletkę; 19.45 Radio Muzyka Fakty – przegląd wydarzeń dnia; 21.45 Rock Metal Funky – zdejmujemy nocną koszulkę; 1.00 Rozterki Marzenia Fobie – nocne odloty

RADIO MARYJA

Białystok 104,70 MHz
Ełk 102,60 MHz
Łomża 104,00 MHz
Suwałki 107,90 MHz
Wiadomości: 2.00, 4.00, 5.00, 6.25, 8.25, 10.25, 12.25, 14.25, 18.25, 19.25
5.45 Rozpoczęcie programu; 6.00 Anioł Pański, Jutrznia; 6.30 Różaniec; 7.00 Msza św.; 7.45 W Rodzinie RADIA MARYJA; 8.00 Godzinki ku czci Niepokalanego Poczęcia NMP; 8.30 Katecheza z rozmowami telefonicznymi; 9.30 Czas pieśni; 9.50 Mogę, chcę pomóc; 10.00 Audycja dla dzieci; 10.30 Porady; 11.00 W Rodzinie RADIA MARYJA; 11.45 Medytacja; 12.00 Anioł Pański; 12.10 Spotkanie z Biblią; 12.30 Różaniec; 13.15 Radiogazeta; 13.45 Literatura; 14.00 Modlitwa Popołudniowa z Liturgii Godzin; 14.15 Czas dobrych nowin; 14.30 Mogę, chcę pomóc; 14.40 Muzyka mistrzów; 15.00 Koronka do Bożego Miłosierdzia; 15.15 Rozmowy nie dokończone; 16.00 W Rodzinie RADIA MARYJA; 16.15 Serwis informacyjny Radia Watykańskiego; 16.30 Telefoniczny koncert życzeń; 17.00 Katecheza z rozmowami telefonicznymi; 18.00 Anioł Pański, Nieszpory; 18.30 W nurcie nauczania Ojca Świętego Jana Pawła II; 18.55 Spróbuj pomyśleć; 19.00 Audycja dla młodzieży; 19.30 Audycja dla dzieci; 19.45 Modlitwy dzieci; 20.00 Audycja Radia Watykańskiego; 20.20 Różaniec; 21.00 Apel Jasnogórski; 21.15 Rozmowy nie dokończone; 23.30 Kompleta; 23.45 Medytacja; 0.00 Rozpoczęcie programu nocnego; 0.15 Katecheza (powt.); 1.30 W nurcie nauczania Ojca Świętego Jana Pawła II; 2.10 Lektura (powt.); 2.30 Porady (powt.); 3.00 Serwis Radia Watykańskiego (powt.); 3.25 Spotkania z Biblią (powt.); 3.40 Audycja Radia Watykańskiego (powt.); 4.40 Muzyka mistrzów (powt.); 5.05 Radiogazeta; 5.20 Godzinki ku czci Niepokalanego Poczęcia NMP; 5.45 Rozpoczęcie programu dziennego

REDAKCJA NIE PONOSI ODPOWIEDZIALNOŚCI ZA ZMIANY W PROGRAMACH

is

FORTUNA

Za tydzień nowa zabawa

Żegnamy „Fortunę"

Dzisiaj zamieszczamy ostatni kupon „Fortuny". Jeszcze dzisiaj i jutro, do godziny 16 czekamy na ostatnie zgłoszenia wygranych. Przypominamy, że los płata figle i długo oczekiwana wygrana może przyjść właśnie ostatniego konkursowego dnia. Wiadomo, niestety, że nie przyjdzie do każdego gracza.

Wszystkich rozgoryczonych, zawiedzionych, wściekłych, rozczarowanych itp. kolejnym niepowodzeniem spieszymy pocieszyć, że brak wygranej w tym konkursie, jeszcze o niczym nie świadczy. Szczęście może przyjść w następnej zabawie, tylko trzeba mu troszeczkę pomóc...Przypominamy, że nasza kolejna gra już za tydzień!

Finał „Fortuny" okazał się udany dla wytrwałych i systematycznych graczy. Numerki z ostatnich kuponów to były właśnie te, których brakowało na kartach konkursowych następujących czytelników:

147. **Franciszek Sawulski** – Wasilków – gotówka: 100 złotych
148. **Regina Pejcz** – Olecko – zestaw kaset wideo
149. **Nina Jancewicz** – Skupowo, gm. Narewka – zestaw kaset wideo
150. **Anna Kurianowicz** – Narew – lokówko–modelarka
151. **Franciszek Ciepły** – Białystok – zestaw kaset wideo
152. **Bożena Damięcka** – Białystok – zestaw kaset wideo

BIURO GRY
9.00 - 16.00
☎ 42-32-42

„Cztery kolory" – nowa gra

Przygotowujemy wielki, letni konkurs z większą niż zwykle nagrodą główną i pokaźną pulą nagród rzeczowych. Po zakończeniu „Fortuny" uporządkujemy nasz magazyn z nagrodami, przygotujemy nowe i zaczniemy grę, tym razem w kolory. Nagrodą główną będzie gotówka – 15.000 złotych, czyli 150 milionów starych złotych. Będzie ją można wygrać systematycznie zakreślając numerki, a więc w najprostszy z możliwych sposobów.

Dla naszych wytrwałych konkursowiczów nawet nieco dłuższy niż zwykle czas trwania konkursu nie powinien stanowić problemu. Specjalnie dla tych, którzy grają dorywczo, przygotowaliśmy nieco niższe nagrody pieniężne i jak zwykle kilkaset nagród rzeczowych.

Zapraszamy do zabawy!

FORTUNA KUPON NR 24
20.06.1996

ZAKREŚLAMY:

131 261 307 432

NAGRODA TYGODNIA
WALKMAN „SONY"



Fot. A. Zgiet

„Żona dzwoniła?"

tak zaczął swoją wizytę u nas pan Franciszek Niedzwiecki z Białegostoku, który przyszedł w imieniu żony po odbiór nagrody. Wygraną, to jest 100 złotych w gotówce, dzień wcześniej zgłosiła telefonicznie pani Marianna. „To ślubna drapie i zakreśla numerki, ma więcej czasu" – powiedział pan Franciszek. Przypuszczamy jednak, że pani Niedzwiecka wcale nie ma tak dużo czasu, jest pewnie tak zajęta konkursem, że po nagrodę wysłała męża. Trochę większe zakupy za wygrane pieniądze pani Marianna weźmie na siebie. Mąż spodziewa się, że dostanie może „jakąś skarpetę", a może i coś jeszcze ...

Szkolna liga na finiszu

Młodzi mistrzowie królewskiej gry

Przez cały rok szkolny w Szkole Podstawowej nr 45 w Białymstoku trwały rozgrywki I edycji białostockiej ligi szachowej. Złożył się na nią cykl dziewięciu turniejów.

Mistrzostwa odbywały się w pięciu grupach wiekowych dziewcząt i chłopców: do lat 10, 12, 14, 16, 18. Do końcowego wyniku każdemu szachiście zaliczono osiem najlepszych wyników. Łącznie we wszystkich turniejach uczestniczyło 144 zawodników, w tym dwóch przedszkolaków.

Obok młodych szachistów z Białegostoku wystąpili reprezentanci: Choroszczy, Dojlid Górnych, Dziadkowic, Góry, Gródka, Krypna, Supraśla, Wasilkowa, Zabłudowa.

W minioną niedzielę, 16 bm., w SP nr 45 odbyło się uroczyste zakończenie rozgrywek, w którym obok zawodników i ich rodziców wzięli udział Jan Górski – prezes Okręgowego Związku Szachowego oraz dyrektor SP 45 Piotr Górski.

Zwycięzcy w poszczególnych kategoriach wiekowych otrzymali nagrody rzeczowe ufundowane przez: Urząd Miejski, OZSzach., UKS „Stoczek" przy SP nr 45 oraz Radę Osiedla „Bacieczki II".

Końcowe wyniki I edycji szkolnej ligi:



Prezentują się zwycięzcy I edycji białostockiej ligi szkolnej w szachach

Dziewczęta: (do lat 10) – 1. Aleksandra Babińska, 2. Małgorzata Lebiedzińska, 3. Anna Bil–Jaruzelska (wszystkie SSP 2 Białystok); **(do lat 12)** – 1. Aleksandra Jackowska, 2. Katarzyna Buchowiec, 3. Olga Zajkowska (wszystkie SSP 2 Białystok); **(do lat 14)** – 1. Joanna Perestret (SP 42 Białystok), 2. Emilia Kiertowicz (SP Zabłudów), 3. Mariola Balcerzak (SP 45 Białystok); **(do lat 16)** – 1. Sylwia Czechowska (SP Krypno)

Chłopcy: (do lat 10) – 1. Rafał Lewczyk (SP Krypno), 2. Paweł Kamiński (SP 9 Białystok), 3. Jarosław Siemieniako (SP 14 Białystok); **(do lat 12)** – 1. Tomasz Kozłowski (SP 45 Białystok), 2. Euzebiusz Kowalczuk (SP Dojlidy Górne), 3. Mateusz Kurszewski (SSP 2 Białystok); **(do lat 14)** – 1. Wojciech Naliwajko (SP Gródek), 2. Adam Pawlak (SP 14 Białystok), 3. Maciej Wachowiec (SP 45 Białystok); **(do lat 16)** – 1. Tomasz Czechowski (VI LO Białystok), 2. Wojciech Wais (III LO Białystok), 3. Jan Kondrusik (SP 6 Białystok); **(do lat 18)** – 1. Jacek Kujawa (III LO Białystok), 2. Łukasz Korecki (III LO Białystok), 3. Piotr Borkowski (XIII LO Białystok).

Klasyfikacja drużynowa: szkoły podstawowe – 1. Społeczna SP 2 Białystok (opiekun: Kamila Klimaszewska), 2. SP 45 Białystok (opiekun Leszek Zega), 3. SP Krypno (opiekun: Janusz Czechowski); **szkoły ponadpodstawowe:** 1. III LO Białystok, 2. VI LO Białystok, 3. XIII LO Białystok.

Głównym organizatorem i pomysłodawcą ligi był sędzia szachowy **Leszek Zega.**

MARIUSZ KLIMASZEWSKI

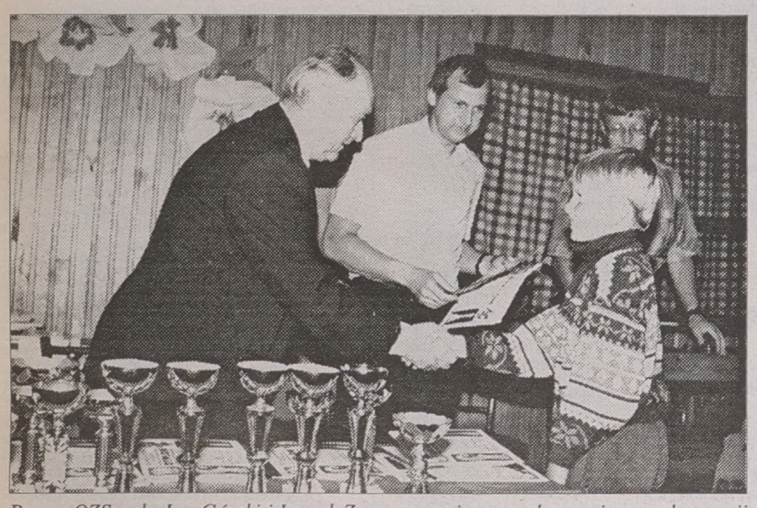

Prezes OZSzach. Jan Górski i Leszek Zega wręczają nagrody zwycięzcy w kategorii do lat 10, Rafałowi Lewczykowi

Otwarte mistrzostwa Polski w karate

Stolica zdobyta

W Pałacu Kultury w Warszawie rozegrane zostały otwarte mistrzostwa Polski w karate, według przepisów WUKO. Startowało około 200 zawodników prezentujących różne style (shotokan, gosoku–ryn i kyokushinkai).

Złoty medal w kata zdobyła Katarzyna Motylewicz–Jaworska. Trzech z pięciu sędziów przyznało jej najwyższą notę 9,0 pkt, a dwóch 8,9 pkt.

W mistrzostwach startowało także dwóch najmłodszych adeptów karate z BUSHIDO Białystok – klubu, którego sponsorem jest HANEX Sokółka. **Paweł Juszczyk** – uczeń SP 45 Białystok zdobył złoty medal w kumite do lat 13, a **Tomasz Klej** z SP 4 Sokółka był czwarty w kata i kumite do lat 13.

W Warszawie odbyły się również otwarte mistrzostwa strefy warszawskiej w karate tradycyjnym dzieci do lat 16. Startowało 180 adeptów karate. Grupa 14–osobowa O.S.A BUSHIDO zdobyła 3 złote i 3 srebrne medale.

Pierwsze miejsca zajęli: Piotr Juszczyk (SP 45) w kata młodzików, Paweł Bućko (SP 45) w kumite młodzików, Mariusz Dąbrowski (SP 24) w kumite kadetów.

Na drugim miejscu uplasowali się: Paweł Bućko (SP 45) w kata młodzików, Piotr Juszczyk (SP 45) w kumite młodzików, Robert Antoniuk (SP 45) w kata juniorów młodszych.

Tuż obok podium, bo na miejscu czwartym, zostali sklasyfikowani: Damian Cieślewicz (SP 26) w kata młodzików oraz w kumite: Iza Hryniewicka, Paweł Chwaszczewski (SP 20), Krzysztof Leszek (SP 19), Ryszard Pabian (SP 45).

Trenerem BUSHIDO jest **Waldemar Jaworowski**.

(mark)

49 medali Startu

24 złote, 14 srebrne i 11 brązowych medali to plon startu 21–osobowej reprezentacji Spółdzielczego Zrzeszenia Sportowego „Start" Białystok, która uczestniczyła w dniach 14–16 czerwca w mistrzostwach Polski inwalidów w lekkiej atletyce.

Na stadionie im. B. Malinowskiego w Grudziądzu startowało 450 zawodników niepełnosprawnych narządu ruchu i niewidomych z 29 województw.

W klasyfikacji drużynowej Białystok z dorobkiem 304 punktów zajął trzecie miejsce, ulegając jedynie Bydgoszczy – 329 pkt i zespołowi Radomia – 316.

Oto białostoccy medaliści: Henryk Fiedorczuk – 3 złote, Robert Zwoliński – 3 złote, Barbara Barszcz – 3 złote, Barbara Frankowska – 4 złote, Anna Szostko – 3 złote i 2 srebrne, Waldemar Kikolski – 2 złote, Zofia Mielech – 2 złote, 1 srebrny i 1 brązowy, Krzysztof Smorszczewski – 2 złote i 1 srebrny, Krystyna Moryl – 1 złoty, 3 srebrne, 1 brązowy, Mirosława Turowska – 1 złoty, 2 brązowe, Halina Sobolewska–Wildner – 3 srebrne, Maria Mazanowicz – 2 srebrne i 1 brązowy, Ryszard Zyskowski – 2 srebrne, Mirosława Masłowska – 3 brązowe, Bogdan Kraszewski – 1 brązowy, Krzysztof Mocarski – 1 brązowy, Bogdan Czarnowski – 1 brązowy, Waldemar Zimnoch – 1 brązowy.

(mark)

Pomóżmy dzieciom

Klub Sportowy „Włókniarz" zwraca się z prośbą o sponsorowanie letnich obozów dla drużyn juniorów młodszych i trampkarzy starszych piłki nożnej oraz trzech zespołów kadetek koszykówki. Akcją letnią objęta zostanie grupa około 140 osób. Niestety, w obecnej sytuacji klub nie jest w stanie sprostać wymaganiom finansowym związanym z organizacją tychże obozów.

W większości zagrupowania te są jedyną szansą wyjazdu wakacyjnego dla wielu dzieci.

W zamian za okazaną pomoc, klub może świadczyć usługi związane z promocją firm na swoich obiektach.

Kontakt: KS Włókniarz, ul. Antoniukowska 60, tel.: 53 22 36 lub 53 26 76.

Konto: Kredyt Bank SA Oddział Białystok, 625 072 – 26 228 – 2710. **(mark)**

UEFA EURO 96 England

GRUPA A

1. Anglia	**3**	**7**	**7:2**
2. Holandia	**3**	**4**	**3:4**
3. Szkocja	3	4	1:2
4. Szwajcaria	3	1	1:4

Awans do ćwierćfinału: Anglia i Holandia

GRUPA B

1. Francja	**3**	**7**	**5:2**
2. Hiszpania	**3**	**5**	**4:3**
3. Bułgaria	3	4	3:4
4. Rumunia	3	0	1:4

Awans do ćwierćfinału: Francja i Hiszpania

GRUPA C

1. Niemcy	2	6	5:0
2. Włochy	2	3	3:3
3. Czechy	2	3	2:3
4. Rosja	2	0	1:5

GRUPA D

1. Portugalia	**3**	**7**	**5:1**
2. Chorwacja	**3**	**6**	**4:3**
3. Dania	3	4	4:4
4. Turcja	3	0	0:5

Awans do ćwierćfinału: Portugalia i Chorwacja.

Ćwierćfinałowe pary: **Anglia – Hiszpania, Francja – Holandia.**

ANGLIA **4:1** HOLANDIA

Alan Shearer (23‘ z karnego)
Teddy Sheringham (51‘)
Alan Shearer (57‘)
Teddy Sheringham (62‘)

Patrick Kluivert (78‘)

Zgniłe „Pomarańcze”

ANGLIA: Seaman – Gary Neville, Adams, Southgate, Pearce, Ince (70‘ Platt), Gascoigne, Anderton, McManaman, Shearer (76‘ Barmby), Sheringham (76‘ Fowler). Trener: Terry Venables.

HOLANDIA: van der Sar – Reiziger, Bogarde, Blind, Seedorf, Ronald de Boer (72‘ Cocu), Winter, Richard Witschge (46‘ de Kock), Cruyff, Bergkamp, Hoekstra (72‘ Kluivert). Trener: Guus Hiddink.

Żółte kartki: Sheringham, Ince, Southgate (wszyscy Anglia) oraz Winter, Blind, Bergkamp (wszyscy Holandia).

Sędziował: Gerd Grabher (Austria).

Widzów: 76.798.

Spotkanie od początku rozgrywane było w szybkim tempie. Pierwsi gola mogli zdobyć Anglicy. Po rzucie rożnym Alan Shearer płaskim strzałem trafił w bramkę, ale stojący tuż przy słupku Richard Witschge zażegnał niebezpieczeństwo.

Publiczność na Wembley nie musiała jednak długo czekać na gola. W 23 min Paul Ince, po otrzymaniu podania od partnera, w pełnym biegu wpadł w pole karne. Danny Blind nieprawidłowo go faulował, a przy okazji za dyskusje z arbitrem otrzymał żółtą kartkę. Niezawodnym egzekutorem jedenastki okazał się Shearer, który tym samym podtrzymał serię strzelania bramki w każdym meczu Euro‘96. Pierwszą połowę zakończył strzał Clarence Seedorfa, który posłał piłkę minimalnie nad poprzeczką.

Po zmianie stron angielscy kibice ponownie mieli powody do radości. Holendrzy postawili na atak, zupełnie zapominając o tyłach. Na ich nieszczęście trafili na grających coraz lepiej, z meczu na mecz, podopiecznych Terry‘ego Venablesa. Wyspiarze w ciągu 11 min zdobywając trzy bramki znokautowali przeciwnika. W tej sytuacji najwięksi malkontenci musieli odwołać swoje „przypuszczenia”, że wynik meczu został ukartowany. Anglicy rozgrywali piłkę w popisowy sposób. Paul Gascoigne był wszędzie, wykonywał rzuty wolne i rożne, będąc w dogodnych sytuacjach decydował się na podania do partnerów. Tak padł trzeci gol. „Gazza” najpierw wyszukał Teddy‘ego Sheringhama, a ten z kolei oddał piłkę do zupełnie nie pilnowanego Shearera, który nie miał kłopotów ze zdobyciem czwartej bramki w turnieju. Jego partner z ataku – Sheringham również dwukrotnie wpisywał się na listę strzelców. Holendrzy mimo niekorzystnego wyniku, dążyli do uzyskania choćby honorowego gola. Ich wysiłki zostały zwieńczone w 12 min przed końcowym gwizdkiem sędziego. Wprowadzony po przerwie Patrick Kluivert strzelił, jak się okazało, bramkę na wagę awansu do ćwierćfinału. Warto dodać, że Seaman po raz pierwszy w mistrzostwach został pokonany bezpośrednio z gry. Wcześniej wyjmował piłkę z siatki po rzucie karnym egzekwowanym w spotkaniu otwarcia przez Szwajcara Kubilay‘a Turkyilmaza.

PORTUGALIA **3:0** CHORWACJA

Luis Figo (4‘)
Joao V. Pinto (33‘)
Domingos (82‘)

Przemeblowani Chorwaci

PORTUGALIA: Baia – Secretario, Fernando Couto, Helder, Dimas, Oceano, Paulo Sousa (72‘ Tavares), Rui Costa (64‘ Pedro Barbosa), Luis Figo, Sa Pinto (46‘ Domingos), Joao V. Pinto. Trener: Antonio Oliveira.

CHORWACJA: Mrmic – Jarni, Bilić, Soldo, Pavlicić, Prosinecki (46‘ Suker), Mladenović (46‘ Asanović), Simić, Pamić (46‘ Boban), Vlaović, Jurcević. Trener: Miroslav Blazević.

Żółte kartki: Pamić, Jarni, Pavlicić (wszyscy Chorwacja).

Sędziował: Bernd Heynemann (Niemcy).

Widzów: 20.000.

W podstawowej „jedenastce” Chorwacji zabrakło m.in. Davora Sukera, Zvonimira Bobana oraz kontuzjowanych Nikoli Jerkana i Alena Boksića.

Portugalczycy, by awansować, potrzebowali remisu. Dla nich mecz z podopiecznymi Miroslava Blazevića rozpoczął się idealnie. W 4 min spotkania Secretario, zastępujący ukaranego dwiema żółtymi kartkami Paulinho Santosa, znakomicie dośrodkował, a nie obstawiony Luis Figo z bliska pokonał Marijana Mrmica. Akcje obu drużyn był składne, często kończone celnymi strzałami. W 20 min Robert Jarni posłał piłkę na pole karne, lecz uderzenie Gorana Vlaovića zdołał zatrzymać na linii bramkowej Vitor Baia. Baia jeszcze raz w pierwszej połowie uchronił swoją drużynę od utraty gola, gdy w 40 min obronił groźny strzał Nikoli Jurcevića. W tym momencie Portugalczycy prowadzili już 2:0. Siedem minut wcześniej, po rzucie rożnym i dwóch podaniach, Joao V. Pinto z sześciu metrów bez trudu pokonał Mrmica.

Po przerwie, trener Miroslav Blazević zmienił trzech piłkarzy i wprowadził Asanovića oraz dwóch asów – Bobana i Sukera. Mimo przemeblowania składu, Chorwatom nie udało się zmienić niekorzystnego rezultatu. Natomiast Portugalczycy zdołali strzelić kolejną bramkę. W 82 min Dubravko Pavlicić chciał wybić piłkę przed siebie, lecz trafił nią w partnera z drużyny Slavena Bilića. Błąd Pavlicića wykorzystał Domingos, który strzałem w długi róg ustalił wynik spotkania. W 84 min, po pięknej akcji Gorana Vlaovića z Robertem Jarnim, ten ostatni przeniósł piłkę nad poprzeczką portugalskiej bramki. Mimo porażki, Chorwaci awansowali do ćwierćfinału. Zagrają w nim ze zwycięzcą grupy C. Natomiast Portugalia zmierzy się z drugą drużyną grupy C.

SZWAJCARIA **0:1** SZKOCJA

Alistair McCoist (36‘)

Pyrrusowe zwycięstwo

SZWAJCARIA: Pascolo – Hottiger, Vega, Henchoz, Quentin (80‘ Comisetti), Koller (46‘ Wicky), Sforza, Bonvin, Vogel, Turkyilmaz, Chapuisat (46‘ Fournier). Trener: Artur Jorge.

SZKOCJA: Goram – Calderwood, Hendry, Boyd, Burley, McCall, McAllister, McKinlay (61‘ Booth), Collins, Durie, McCoist (83‘ Spencer). Trener: Craig Brown.

Żółte kartki: Vega, Vogel, Wicky, Fournier (wszyscy Szwajcaria) oraz Calderwood, McCall, Collins (wszyscy Szkocja).

Sędziował: Vaclav Krondl (Czechy).

Widzów: 26.000.

Obie drużyny miały jeszcze szanse na awans. Każda z nich musiała jednak wygrać wysoko, a dodatkowo w meczu Anglia – Holandia nie mógł paść remis. W tej sytuacji zespoły nastawiły się na atak. Pierwsi gola mogli zdobyć Szkoci, ale bramkarz szwajcarski Marco Pascolo dwukrotnie wykazał się wspaniałym refleksem po strzałach Alistaira McCoista, debiutującego w turnieju. Szkotów dopingowała „tartanowa armia” zagrzewająca kobzami do wzmożonego wysiłku. Jedyny gol padł po kapitalnym uderzeniu McCoista z 19 m w górny róg bramki. Szkoci przez większość spotkania posiadali przewagę w środku pola, ale nie potrafili tego udokumentować większą liczbą bramek. Bliski szczęścia był Gordon Durie, ale raz piłka po jego główce przeszła nad poprzeczką, innym razem Pascolo nie dał się zaskoczyć. Helweci rzadko przedzierali się w okolice pola karnego rywala.

Pyrrusowe zwycięstwo zapewniło drużynie kierowanej przez Craiga Browna tylko trzecie miejsce w grupie. Craig nie straci pracy, ponieważ rodzima federacja, jeszcze przed mistrzostwami przedłużyła z nim umowę o następne dwa lata.

DANIA **3:0** TURCJA

Brian Laudrup (49‘)
Allan Nielsen (69‘)
Brian Laudrup (84‘)

Honorowe pożegnanie

DANIA: Schmeichel – Thomsen, Hoegh, Rieper, Schjoenberg (46‘ Larsen), Helveg, Bo Andersen (88‘ Soeren Andersen), Steen-Nielsen, Allan Nielsen, Michael Laudrup, Brian Laudrup. Trener: Richard Moeller-Nielsen.

TURCJA: Rustu – Recep (68‘ Buelent), Alpay, Vedat, Abdullah, Tayfun, Tugay, Hami, Ogun, Orhan (68‘ Saffet), Hakan (46‘ Arif). Trener: Fatih Terim.

Żółte kartki: Helveg, Larsen (Dania) oraz Tugay, Tayfun, Rustu (Turcja)

Sędziował: Nikołaj Lewnikow (Rosja)

Widzów: 20.000.

Trener Richard Moeller Nielsen, kończący przygodę z reprezentacją Danii, na mecz z Turcją do podstawowej „jedenastki” nie wystawił dwójki weteranów: Kima Vilforta oraz Henrika Larsena.

W 19 min bliski uzyskania bramki był Orhan, lecz jego znakomity strzał z rogu pola karnego w jeszcze lepszym stylu wybił na rzut rożny Peter Schmeichel. W pierwszej połowie po najgroźniejszej ofensywnej akcji w 5 min Rustu nogą obronił uderzenie Erika Bo Andersena. W 41 min turecki bramkarz odbił przed siebie piłkę po strzale Alana Nielsena, lecz dobitka nadbiegającego Briana Laudrupa minęła światło bramki. To, co nie udało się Laudrupowi cztery minuty przed przerwą, udało się cztery minuty po rozpoczęciu drugiej połowy. W 49 min po strzale młodszego z braci Laudrupów, Dania objęła prowadzenie.

W 52 min Nielsen strzelił tuż nad turecką bramką. Lepiej przymierzył w 69 min. Wtedy to tureccy obrońcy pozwolili Michaelowi Laudrupowi dośrodkować, a Nielsen bez trudu umieścił piłkę w siatce. Sześć minut przed końcem spotkania załamanych Turków dobił znowu Brian Laudrup. Mimo zwycięstwa, Duńczycy nie awansowali do ćwierćfinału.

GOLIATKI ● GOLIATKI

BRIAN SŁUCHA SWEJ ŻONY

Duńczyk, Brian Laudrup, odrzucił propozycję lukratywnego kontraktu z FC Barcelona, za kwotę 15,5 mln dolarów. Na ofertę hiszpańskiego klubu Brian Laudrup odpowiedział: „Dziękuję za złożoną propozycję, ale nie mogę z niej skorzystać. Przedłużyłem do czerwca 1998 r. mój kontrakt z Glasgow Rangers. Ja i moja rodzina postanowiliśmy, że zostaniemy w Szkocji do końca tego terminu”. Złośliwi twierdzą, że pod określeniem moja rodzina „kryje się” wyłącznie pani Mette Laudrup, żona Briana. Ona to bowiem jest zdecydowaną przeciwniczką wyjazdu męża na drugi kraniec Europy. Po prostu, nie lubi południowoeuropejskiego futbolu, nazywając go „histerycznym”...

NIESZCZĘŚCIA CHODZĄ PARAMI

Nieszczęścia chodzą parami – przekonał się o tym w Newcastle Rumun, Constantin Ciuka. Przeszedł 4 tys. km z Rumunii, by obserwować występy reprezentacji swego kraju w ME ‘96. Nie dość, że zobaczył przegraną rumuńskich piłkarzy z Francją (0:1), to jeszcze po powrocie z meczu stwierdził, że jego namiot – pozostawiony na campingu wraz ze znajdującymi się tam rzeczami – został skradziony.

Z TRENERSKIEJ ŁAWKI

Javier Clemente (trener Hiszpanii): „Moi piłkarze grali bardzo nerwowo. Byli też mocno zmęczeni trudami poprzednich spotkań. Walczyli jednak dziś przede wszystkim sercem. Rumuni komplikowali im życie pomysłowymi akcjami. Szkoda, że tak świetny zespół szybko odpadł z turnieju. Nasi, na szczęście, okazali się szybsi i lepsi technicznie”.

Anghel Iordanescu (trener Rumunii): „Do przerwy zagraliśmy widowiskowo i skutecznie. Szkoda, że na drugą połowę nie starczyło już sił. Hiszpanie walczyli dzielnie do końca i wygrali z nami zasłużenie. Cóż, mistrzostwa Europy nam się nie udały. Ale życie nie kończy się na EURO‘96”.

Craig Brown (trener Szkocji): „Mam mieszane odczucia. Z jednej strony jestem szczęśliwy, że wygraliśmy. Z drugiej moje zadowolenie mąci fakt, że to nie my awansowaliśmy do ćwierćfinału. Dziękuję Anglii, że grała dla Szkocji. Wielka szkoda, że nie zdobyliśmy drugiej bramki”.

Artur Jorge (trener Szwajcarii): „Piłkarzom Szkocji należą się słowa uznania za dobry występ. O pierwszej połowie w wykonaniu moich zawodników chciałbym jak najszybciej zapomnieć. Po przerwie było już lepiej, ale ogólnie wrażenie po meczu jest kiepskie”.

Guus Hiddink (trener Holandii): „Anglia udzieliła nam surowej lekcji. Rywale udowodnili, że siła gry może się korzystnie zmienić z meczu na mecz. Cieszę się, że jeszcze pozostaliśmy w turnieju. Dopisało nam szczęście”.

Terry Venables (trener Anglii): „Jestem zadowolony z faktu, że moja drużyna zagrała tak błyskotliwie. Dodało nam to pewności siebie. W ćwierćfinale, niestety, za kartki, nie wystąpi Paul Ince. Dziękuję naszym fanom, którzy nas tak wspaniale dopingowali”.

Przerwa

Drużyny zakończyły rozgrywki grupowe. Przed meczami ćwierćfinałowymi na angielskich boiskach nastąpi dwudniowa przerwa (do soboty 22 czerwca).

Materiały przygotowali: Mariusz Klimaszewski i Paweł Wołosik

GAZETA współczesna

– dziennik regionalny. **Adres**: Białystok, ul. Suraska 1, skr. poczt. 193, teleks 852–106, fax 423–245. **Wydawca** : „Kresy BO” sp. z o.o., **prezes – Zbigniew Fabjańczuk, wiceprezes i redaktor naczelny – Jerzy Kostrzewski** – tel. 420–935. **Sekretariat redakcji** – tel. 422–377, modem 421–508. **Dział miejski** – tel. 421–118, 441–762, 423–240. **Dział ekonomiczny** – tel. 427-710, 425–366. **Dział reportażu** – tel. 423–240, 423–241, 441–746. **Dział społeczny** – 441–746. **Dział sportowy** – 422–317. **Magazyn Tydzień** – tel. 441–746. **Studio komputerowe i korekta** – tel. 422–623. **Biuro marketingu i promocji** – tel. 423–242, 423–244. **Biuro reklam i ogłoszeń** – tel./fax 425–116, kierownik – tel. 420–521. **Oddziały**: Ełk, ul. Małeckich 2 – tel./fax 10-85-05; Giżycko, ul. Pocztowa 3 – tel./fax 52–80; Łomża, Aleja Legionów 7 – tel./fax 165–697; Suwałki, ul. Kościuszki 32 – tel. 663–000, fax 665–726. **Druk**: Białostockie Zakłady Graficzne. Konto: 340409–808–136 w PBG SA Oddział w Białymstoku. Redakcja nie odpowiada za treść reklam i ogłoszeń. Materiałów nie zamówionych redakcja nie zwraca, w nadesłanych zastrzega sobie prawo dokonywania skrótów i zmiany tytułów.

Redaktor wydania – Janusz Dubrawski

tb

GAZETA współczesna

Półfinał mistrzostw Polski juniorów starszych

W nich nadzieja

W przeciwieństwie do seniorskiej drużyny Jagiellonii Białystok, duży sukces odniosły drużyny juniorskie Młodzieżowego Ośrodka Szkolenia Piłkarskiego. Zarówno juniorzy starsi, prowadzeni przez Janusza Kaczmarza, jak i ich młodsi koledzy, trenowani przez Cezarego Łaskiego, awansowali do półfinałów mistrzostw Polski.

Po oddzieleniu się od struktur zadłużonej Jagiellonii, jeszcze przed rundą wiosenną, MOSP bez żadnego wsparcia ze strony klubu z ul. Jurowieckiej zaczął swoją działalność. Pozostawiony na pastwę swojego losu, bez zainteresowania ze strony Okręgowego Związku Piłki Nożnej, MOSP dzielnie wytrwał najtrudniejsze chwile. Dzięki życzliwości KS „Włókniarz" Białystok znalazł lokal, a dwie drużyny pewnie utrzymały swe czołowe lokaty w rozgrywkach klasy „M", awansując do półfinałów mistrzostw Polski. Trzeba tu dodać, iż kilkakrotnie juniorzy starsi wystąpili bez swych czołowych zawodników, którzy wspomagali II–ligową drużynę Jagiellonii.

Do końca tego sezonu piłkarze będą jeszcze występować pod dwuczłonową nazwą MOSP–Jagiellonia. Z chwilą zakończenia rozgrywek, ci zawodnicy, którzy zechcą grać w Jagiellonii, przejdą do tego klubu, a pozostali pozostaną w MOSP. W obu przypadkach wymagana jest zgoda rodziców.

Juniorzy starsi rozegrają półfinałowy turniej w Białymstoku w dniach 23–26 czerwca. Niestety, nie znamy jeszcze ich przeciwników, gdyż dopiero dzisiaj odbędzie się w Warszawie losowanie. Mecze odbędą się na stadionach Włókniarza przy ul. Antoniukowskiej i Hetmana przy ul. Słonecznej. Paradoksem jest, iż turniej nie będzie rozgrywany na stadionie Jagiellonii. No cóż, takie to już panują zwyczaje w III–ligowym białostockim klubie.

Do finału awansują dwie najlepsze drużyny. Zwycięskie ekipy zagrają o mistrzostwo Polski, a drugie zespoły zawalczą o brązowe medale. Drugi turniej półfinałowy rozegrany zostanie w Krakowie, a jego gospodarzem jest Wisła.

Juniorzy młodsi Cezarego Łaskiego walczyć będą o medale dopiero podczas Olimpiady Młodzieży w Bydgoszczy, w dniach 11–15 sierpnia. Piłkarska centrala raz jeszcze dała dowód niezrozumienia podstawowych potrzeb szkoleniowych. Dwa dni później rozpoczyna się bowiem sezon. Młodzi piłkarze, którzy jeszcze przecież nie traktują futbolu profesjonalnie, również chcą wypocząć na wakacjach, a nie wciąż kopać piłkę. Jak przygotuje swój zespół do finału i sezonu trener Łaski, jest jego wielką tajemnicą i bolączką.

Do półfinałów mistrzostw Polski awansowali:

Juniorzy starsi: Daniel Michaluk, Piotr Łuczko, Sławomir Lewicki, Piotr Matys, Piotr Mińko, Krzysztof Matus, Marcin Lubczyński, Krzysztof Łotko, Łukasz Andruszkiewicz, Jacek Wołczyk, Piotr Wojnowski, Michał Laskowski, Adam Kozłowski, Krzysztof Zalewski, Piotr Krasucki, Mariusz Halicki.

Juniorzy młodsi: P. Grzybko, M. Dzienis, Ł. Żuk, M. Bańkowski, M. Szulc, S. Borowski, K. Drągowski, M. Strzeliński, R. Murawski, P. Anchim, K. Halicki, M. Jemiołkowski, R. Spejchler, P. Bondarenko, D. Findur, T. Wołczyk, P. Kozłowski, W. Bożyk, T. Kulhawik, R. Perkowski, A. Waluk, R. Murawski.

MOSP zwraca się o pomoc w organizacji półfinału mistrzostw Polski do wszystkich ludzi życzliwych młodzieżowej piłce (tel. 523 236 w. 44).

MARIUSZ KLIMASZEWSKI

W Augustowie

Ogólnopolski Zlot SKS

Inicjatywa powstawania Uczniowskich Klubów Sportowych okazała się ze wszech miar pożyteczną dla szkolnego sportu. Otrzymały one osobowość prawną, związały się ze środowiskiem. Szczególnie ich działalność jest cenna w szkołach podstawowych, gdzie wyraźnie zarysował się regres. W naszym regionie przede wszystkim UKS zaczęły „wyrastać" w małych miejscowościach i w środowisku wiejskim.

Zarząd Główny Szkolnego Związku Sportowego, Wojewódzki Szkolny Związek Sportowy w Ostrołęce organizują w dniach 23 czerwca – 4 lipca, Ogólnopolski Zlot Uczniowskich Klubów Sportowych na obiektach sportowych Zespołu Szkół Budowlano–Elektrycznych w Augustowie. Każde województwo będzie reprezentowane przez jeden, najaktywniejszy, UKS w pięcioosobowym składzie wraz z opiekunem. Z naszego regionu w Zlocie uczestniczyć będą: SP nr 22 w Białymstoku, SP nr 7 w Giżycku i SP w Andrzejewie.

Oprócz zajęć programowych, zawodów sportowych, dużo czasu przewidziano na zwiedzanie Augustowa i okolic.

Uroczyste otwarcie Zlotu w poniedziałek, 24 bm., na boisku ZSBud.–Elektrycznych w Augustowie (aleja Kardynała Wyszyńskiego 1). Początek o godz. 11.00.

(let)

Narciarze wodni rozpoczęli sezon

Pierwsze skoki i slalomy

Pełnym sukcesem zakończył się udział narciarzy wodnych augustowskiej Sparty na mistrzostwach Warszawy, które 16 czerwca odbyły się na Zalewie Zegrzyńskim. Był to zarazem ich pierwszy start w tegorocznym sezonie.

Oto zajęte lokaty;

Seniorzy, slalom: 1. Krzysztof Wencewicz, 2. Maciej Krzywiński, 5. Paweł Łozowski, 6. Tomasz Janczylik, 9. Patryk Nowak, 10. Grzegorz Kolasiński, 13. Rafał Jeruć; **jazda figurowa:** 1. Krzysztof Wencewicz, 5. Tomasz Janczylik, 7. Grzegorz Kolasiński.

Kobiety: slalom: 10. Ewa Tusk; **jazda figurowa:** 7. Ewa Tusk.

Juniorzy: slalom 3. Tomasz Janczylik, 6. Grzegorz Kolasiński, 9. Rafał Jeruć; **jazda figurowa**: 4. Tomasz Janczylik, 6. Grzegorz Kolasiński.

Grupa dziecięca (11–12 lat): 8. Tadeusz Krzywiński.

– Na co stać naszych zawodników w skokach, przekonamy się w dniach 21–23 czerwca na międzynarodowych zawodach o „Puchar Śląska", które odbędą się na zalewie Sosina. To bardzo ważny sprawdzian przed lipcowymi zawodami w Augustowie. Zwłaszcza że obejmuje trzy konkurencje – skoki, slalom i jazdę figurową – powiedział wiceprezes AKS Sparta, Roman Kabroński.

(h)

Mistrzostwa Polski w taekwon–do

Białystok kontra reszta Polski

Już w najbliższą sobotę, 22 czerwca, o godz. 9.00 w hali sportowej SP 9 w Białymstoku odbędą się mistrzostwa Polski juniorów młodszych w taekwon–do.

Białystok reprezentują zawodnicy stowarzyszeni w klubie So–San. Ich trenerem jest Wojciech Zdanuczyk, który, jak nam powiedział, liczy na kilka medali. Jego faworytami są przede wszystkim Kamil Kozub i Krzysztof Chiliński. W sumie białostoczanie wystawią 12 reprezentantów.

Podczas zawodów odbędzie się prezentacja konsoli do gier SONY PLAYSTATION. Wstęp na imprezę jest wolny.

(paw)

Na strzelnicy myśliwskiej

Ostatnio na strzelnicy myśliwskiej w Zielonej koło Białegostoku odbyły się wojewódzkie zawody Polskiego Związku Łowieckiego. Startowało 30 zawodników z 10 kół łowieckich.

Kolejność. Klasa mistrzowska: 1. Paweł Świątkiewicz („Dzik") – 93/100, 2. Tomasz Komarewski („Boruta") – 91/100, 3. Wojciech Giedrojć -Juraha („Ryś") – 78/100.

Klasa powszechna: 1. Bogdan Kuczyński („Ruś") – 83/100, 2. Cezary Sołowiej („Knieja") – 76/100, 3. Jarosław Żukowski („Knieja") – 76/100.

Zespołowo: 1. KŁ „Ryś" Białystok – 230/300, 2. KŁ „Kaczor" Białystok – 214/300, 3. KŁ „Knieja" Białystok – 213/300 pkt.

(j.w.)

W III lidze

Bój ostatni

Trzecioligowym piłkarzom pozostała do rozegrania już tylko jedna kolejka spotkań. Dla dwóch zespołów z naszego regionu będzie to gra o wszystko (czytaj: utrzymanie). Z III ligi spada 6 ostatnich zespołów. W dramatycznej sytuacji jest zespół suwalskich Wigier, który nie tylko musi ostatni mecz z KP Wasilków przesądzić na swoją korzyść, ale także dla podopiecznych Wojciecha Niedźwiedzkiego ważne będą rozstrzygnięcia z innych boisk.

W nieco lepszej sytuacji niż Wigry jest ŁKS Łomża. Łomżynianie jeśli wygrają z Orlętami Reszel, to bez względu na rezultaty pozostałych spotkań utrzymają się w tej klasie rozgrywek. Stanie się tak, gdyż mają oni, w każdym przypadku, lepszy bilans bezpośrednich spotkań od co najmniej jednej drużyny, z którą mogą się zrównać punktami.

Hetman Białystok ostatni mecz gra na własnym stadionie z Warmią Olsztyn i gdy nawet przegra, to w III lidze pozostanie. Rezerwy Jagiellonii zmierzą się z poważnie zagrożonym Okęciem Warszawa. I jak się nieoficjalnie dowiedzieliśmy, w meczu tym wystąpi kilku zawodników z pierwszej drużyny Jagiellonii. Padają m.in. nazwiska: Kudrycki, D. Bayer, Gierejkiewicz, Danielewicz.

Oto rozkład gier ostatniej kolejki (wszystkie spotkania sobota, 22 bm., godz. 16.00): ŁKS – Orlęta, Wigry – KP Wasilków, Jagiellonia II – Okęcie, Hetman – Warmia, Legionovia – Bug, Gwardia – Marcovia, Mławianka – Ursus.

(paw)

Dzięki sponsorom

Mityng ozdobiony rekordem

Mimo absencji wielu czołowych lekkoatletów kraju, rozegrany w ubiegły poniedziałek na stadionie białostockiego Zwierzyńca mityng z cyklu Grand Prix '96 PZLA pod patronatem „Gazety Współczesnej" i Polskiego Radia Białystok, dostarczył sporo emocji. Lukę wypełnili z powodzeniem reprezentanci Litwy i Białorusi. A najważniejsze, że padł na macierzystym stadionie Krystyny Danilczyk-Zabawskiej z Podlasia Białystok nowy rekord Polski w pchnięciu kulą (19,87).

Impreza doszła do skutku dzięki pomocy sponsorów, a głównymi byli: Fabryka Dywanów AGNELLA S.A., Apexim Podlasie – Autoryzowany dealer LUCENT TECHNOLOGIES, Reebok Poland – autoryzowane sklepy SPORTBUT w Białymstoku (ul. Lipowa 4) i PARADISE w Łomży (plac Niepodległości 3), Fabryka Przyrządów i Uchwytów BISON–BIAL.

Sponsoring jest jednocześnie reklamą firmy, ale trzeba też mieć sympatię do sportu, który znalazł się w trudnych warunkach.

Czy szefowie firm białostockich, sponsorujących mityng, mieli wcześniej bliższy kontakt ze sportem?

Fabryka Dywanów AGNELLA S.A. – dyrektor do Spraw Marketingu i Sprzedaży, **Piotr Raiter:** „Szczególną sympatią darzę lekkoatletykę. W młodości skakałem w dal, biegałem na 110 m przez płotki, skakałem w trójskoku. Wówczas nie było tak wąskiej, jak teraz, specjalizacji. Było się bardziej wszechstronnym. A już na studiach w Poznaniu miałem bliżej na basen niż na boisko. Wybrałem więc pływanie. Mile ten okres wspominam, kondycja fizyczna pomocna była na wykładach. Czy będziemy sponsorować sport? Żeby to tylko zależało od mojej osoby. Decyduje cały Zarząd, ale jak go znam, to wszyscy są przychylni kulturze fizycznej.

Apexim Podlasie–Autoryzowany dealer LUCENT TECHNOLOGIES – **Jerzy Wołkowycki:** „Doceniam sport i jego wszystkie dyscypliny. Najbliższe memu sercu jest jednak lotnictwo. Latałem wyczynowo w Białostockim Aeroklubie najpierw na szybowcach, potem na samolotach. Przygoda ta trwała 20 lat. Startowałem w mistrzostwach szybowcowych Polski juniorów, następnie w samolotowych, jako pilot i nawigator. Teraz, jak mi pozwala czas, to trochę pobiegam dla zdrowia lub wsiądę na rower. Czy będę sponsorował sport? Znam jego kłopoty i wiem, iż trzeba pomóc, aby mógł wyjść z dołka. Zależy to jednak od kondycji ekonomicznej firmy.

Kolejnych sponsorów lekkoatletycznego mityngu przedstawimy w następnych wydaniach „GW"

(let)

Zachmurzenia duże i umiarkowane. Miejscami przelotne opady deszczu. Temperatura maksymalna w dzień od 17 do 19 st., minimalna w nocy od 7 do 9 st. Wiatr słaby i umiarkowany z kierunków południowych.

Imieniny: Bogny, Florentyny, Bożeny

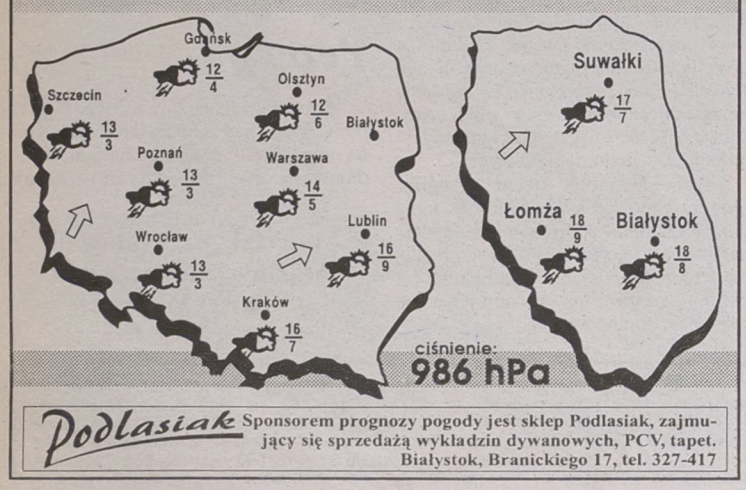

Podlasiak Sponsorem prognozy pogody jest sklep Podlasiak, zajmujący się sprzedażą wykładzin dywanowych, PCV, tapet. Białystok, Branickiego 17, tel. 327-417

EXPRESS LOTEK

6, 8, 26, 29, 37

DUŻY LOTEK

4, 6, 12, 25, 29, 48

kry