FORTUNA

DZIEŃ ODPOCZYNKU
„KIEDYŚ PRZYJADĘ PO GŁÓWNĄ...”
WKRÓTCE NOWY KONKURS
WSZYSTKO O „FORTUNIE” NA STR. 21.

GAZETA
współczesna

Nr indeksu 350133

DZIENNIK REGIONALNY • Białystok, Giżycko, Łomża, Suwałki • Nr 117 (13520) • Wtorek, 18.06.96 r.

ISSN - 0137-9488 Nakład 21250 egz. Cena 50 gr (5.000 zł)

Średnio 936 zł

W maju br. przeciętne wynagrodzenie w przedsiębiorstwach wynosiło brutto 936 zł i 27 gr. Było wyższe niż w kwietniu br. o 2 proc. oraz o 28,3 proc. niż w maju ub.r.– poinformował wczoraj Główny Urząd Statystyczny.
W maju br. przeciętna płaca, ale liczona bez wypłat z zysku i nadwyżki bilansowej w spółdzielniach, wynosiła brutto 883 zł 24 gr, co oznacza, że w ciągu ostatniego miesiąca nie uległa ona zmianie. W stosunku do maja 1995 r. zwiększyła się natomiast o 27,9 proc. (PAP)

Kontrola stwierdziła nadużycia na stacji PKP w Olecku

Dziura węglowa

Zawyżanie rozchodów opału przez zawiadowcę Stacji PKP Olecko, nieprzestrzeganie ustalonych norm opałowych, niedokonywanie rozchodu opału według faktycznych potrzeb oraz kradzież opału stwierdziło Biuro Kontroli Dyrekcji Generalnej PKP, podczas przeprowadzonej, w okresie od 4 marca do 15 kwietnia br., kontroli na Stacji Rejonowej w Białymstoku.

Wszystko zaczęło się od tego, iż 12 września 1995 roku sokista Eugeniusz Potrykus powiadomił policję, iż z 2 wagonów stojących na bocznicy kolejowej w Olecku zniknęła część opału. Ubytek 20 ton węgla oraz koksu potwierdziła kontrola dokonana przez sokistów i pracownika PKP z Ełku. Gdy do Olecka trafiła kolejna kontrola z Białegostoku okazało się, że węgla nie dość, że nie brakuje, lecz nawet jest go o 1,5 tony za dużo. Bazując na wynikach białostockiej kontroli, zarówno Prokuratura Rejonowa w Olecku, jak i Prokuratura Wojewódzka w Suwałkach odmówiły wszczęcia śledztwa w tej sprawie.

Rezultatem tego całego „nieporozumienia” było zwolnienie z pracy Lecha Bogdana, dyżurnego ruchu na Stacji Olecko, podczas którego dyżuru stwierdzono zniknięcie węgla. Wynikła również sprawa o oszczerstwo, tocząca się w Sądzie Rejonowym w Ełku, a wytoczona przez Z.K., zawiadowcę Stacji PKP Olecko, sokiście Eugeniuszowi Potrykusowi oraz piszącemu o tej sprawie dziennikarzowi.

Lech Bogdan osobiście powiadomił o znanych mu nadużyciach Najwyższą Izbę Kontroli i Dyrekcję Generalną PKP.

– Nie dziwię się, że sprawa w Olecku została zatuszowana. Zbyt dużo osób w mieście grzeje się w cieniu znikającego węgla. Ponadto, po moim zwolnieniu koledzy usłyszeli od Z.K., że jak nie będą siedzieć cicho, to spotka ich to samo co i mnie. Ja już nie mam nic do stracenia i wiem, że za mną stoi racja – powiedział „Współczesnej” Lech Bogdan.

Jego działanie zaowocowało kontrolą w zakresie gospodarowania węglem i koksem opałowym w sezonach ogrzewczych 1992–95, przeprowadzoną przez Biuro Kontroli Dyrekcji Generalnej PKP. Ujawniła ona zawyżanie rozchodów opału przez zawiadowcę Stacji Olecko, nieprzestrzeganie ustalonych norm opałowych, niedokonywanie rozchodu opału według faktycznych potrzeb, tj. wysyłanie go na nieczynne posterunki ruchu oraz co najważniejsze, kradzież opału w sezonie ogrzewczym 1995/96.

Szczegółowe wyniki kontroli nie mogą być na razie ujawnione, do czasu rozstrzygnięcia wniesionych przez Stację PKP Białystok zastrzeżeń.

Może nam o nich natomiast opowiedzieć były dyżurny ruchu: **– Na stację Stożne, która od 4 lat jest zamknięta, był zamawiany w sezonach zimowych koks w ilości 20 ton. Do nastawni wykonawczej w Olecku, która od 5 lat jest w remoncie, a pomieszczenie zastępcze ogrzewane jest elektrycznie, co roku trafia 9 ton koksu. Nastawnia dysponująca, na której pracowałem, powinna otrzymywać 20 ton koksu oraz 1,5 tony węgla, a przychodziło jedynie 10 ton koksu. Takie przykłady można by mnożyć.**

Zdaniem pana Bogdana, „oszczędności”, które można liczyć w miliardach, zostały sprzedane osobom prywatnym, a pieniądze trafiły do Z.K., zawiadowcy stacji.

Niestety, nie udało nam się uchwycić Janusza Kułaka, naczelnika Stacji Rejonowej PKP Białystok i nie wiemy, jakie wniósł zastrzeżenia do wyników kontroli BK DG PKP.

Do sprawy jeszcze powrócimy.

MACIEJ SULIMA

Prezydenta Rosji poznamy prawdopodobnie 3 lipca

Pierwsza tura dla Jelcyna

Borys Jelcyn wygrał pierwszą turę wyborów prezydenckich w Rosji – poinformowała wstępnie Centralna Komisja Wyborcza. Borys Jelcyn zdobył 34,80 proc. głosów, wyprzedzając lidera komunistów Giennadija Ziuganowa, który uzyskał 32,31 proc. Ponieważ żaden z kandydatów nie uzyskał wymaganej większości głosów, prawdopodobnie 3 lipca odbędzie się druga tura wyborów.

Rosjanie, przebywający czasowo na terytorium Stanów Zjednoczonych, również wzięli udział w wyborach prezydenckich, opowiadając się w większości za Borysem Jelcynem. Giennadij Ziuganow w 13 obwodach wyborczych w USA uplasował się nawet za innymi kandydatami.

Prezydent Rosji Borys Jelcyn spotkał się wczoraj z Aleksandrem Lebiedziem, który jest pewny, że zwycięży w rywalizacji o fotel prezydencki w 2000 r. Niektórzy obserwatorzy są zdania, że wypowiedzi generała Lebiedzia oraz doradców Jelcyna potwierdzają przypuszczenie, iż zawarli oni pakt przedwyborczy, by zapewnić obecnemu prezydentowi zwycięstwo w tych wyborach, a Lebiedziowi – w następnych.

Premier Wiktor Czernomyrdin poinformował, że Borys Jelcyn przedstawi dzisiaj Dumie Państwowej projekt ustawy o ogłoszeniu 3 lipca dniem wolnym od pracy, aby można było tego dnia przeprowadzić drugą turę wyborów prezydenckich. Jelcyn chciałby, aby wybory odbywały się w środku tygodnia, a nie w niedzielę, kiedy większość mieszkańców wielkich miast (skąd rekrutuje się głównie elektorat obecnego prezydenta) przebywa na podmiejskich daczach i nie bierze udziału w głosowaniu. Pierwsza tura wyborów prezydenckich potwierdziła, że przy niskiej frekwencji wyborczej wzrastają szanse kandydata komunistów, którego elektorat w znacznej części mieszka na wsi. **(PAP)**

O opiniach polityków na temat wyborów w Rosji – czytaj na str. 2.

Rekordowa kula

Podczas wczorajszego mityngu lekkoatletycznego o Grand Prix PZLA, który odbył się pod patronatem „Gazety Współczesnej” i Polskiego Radia Białystok Krystyna Danilczyk – Zabawska w pchnięciu kulą ustanowiła nowy rekord Polski.

Szczegółowa relacja na str. 24.

Kłopoty „Bonafrost”

Optymistyczna upadłość

W najbliższych dniach do Sądu Gospodarczego w Łomży wpłynie wniosek o upadłość spółki „Bonafrost – Chojny”. Będzie to koniec przedsięwzięcia, jeszcze przed kilku laty uznawanego za wzorcowe. Zabieg prawny nie doprowadzi jednak do zamknięcia zakładów w Jeziorku i Chojnach. Ich przyszłość rysuje się w całkiem różowych kolorach.

Spółka rozpoczęła działalność na początku lat 90. W podłomżyńskiej wsi Jeziorko, austriacka firma Ipoleasing, która wespół z Bankiem Gospodarki Żywnościowej jest obecnie właścicielem 74 procent akcji spółki, wybudowała chłodnię połączoną z zakładem przetwórczym. Nowoczesny obiekt, z zapleczem socjalnym dla załogi, nawet dzisiaj stwarza bardzo korzystne wrażenie. Początkowo działalność ograniczała się do działalności chłodniczej. W następnych latach równolegle rozwinięto przetwórstwo owocowo – warzywne oraz produkcję wyrobów mięsnych i wędliniarskich. Trzy lata temu spółka wzbogaciła się o drugi po Jeziorku zakład w Chojnach. Jest on własnością Banku Gospodarki Żywnościowej, który przejął chłodnię w zamian za długi Łomżyńskich Zakładów Spożywczych.

Ciąg dalszy na str. 2.

20 procent majątku odzyskanego przez funkcjonariuszy zasili fundusze policji

Ściganie na ryczałt

Minister Spraw Wewnętrznych Zbigniew Siemiątkowski podpisał rozporządzenie, zgodnie z którym 20 proc. wartości majątku odzyskanego przez funkcjonariuszy w wyniku wykrycia przestępstw zasili policję. Połowa tej sumy zostanie przeznaczona na zakup sprzętu, druga część – na nagrody dla funkcjonariuszy.

Rozporządzenie to dotyczy mienia odzyskanego w czasie wykrycia przestępstw gospodarczych, skarbowych i skierowanych przeciwko mieniu. Takie rozwiązanie znalazło się już w obowiązującej od listopada ub.r. ustawie o policji. Jest w niej również zapis, że tryb gospodarowania pieniędzmi oraz zasady przyznawania nagród zostaną określone w drodze rozporządzenia.

Pieniądze mają przekazywać policji urzędy skarbowe. Nastąpi to dopiero po prawomocnym wyroku sądu o przepadku rzeczy pochodzących z kradzieży na rzecz Skarbu Państwa.

– Szczegółowe przepisy wykonawcze, dotyczące gospodarowania pieniędzmi, nie dotarły jeszcze do naszej komendy – powiedział podin. Krzysztof Kasprzak, rzecznik prasowy Komendy Wojewódzkiej Policji w Białymstoku. **– Mamy nadzieję, że dzięki rozporządzeniu ministra policja będzie mogła kupować brakujący sprzęt i że będą środki na nagradzanie rzetelnej służby.**

Dotychczas funkcjonariusz miał szansę na nagrodę, jeśli w czasie służby wykazał się dużą efektywnością – zatrzymał niebezpiecznego przestępcę, ryzykując własnym bezpieczeństwem, czy wpadł na trop i rozwikłał skomplikowaną sprawę, zatrzymując przestępcę i udowadniając mu winę. Fundusz na nagrody nie był jednak zbyt wielki. Policjanci otrzymywali premie w formie nagrody rocznej. Nagrody przyznawali też swym podwładnym komendanci rejonowi. W minionym roku wręczono w sumie 250 nagród o wartości 85 tys. **(jg)**



Dzięki rozporządzeniu ministra policja pozyska pieniądze na zakup i remont sprzętu oraz na nagrody dla najrzetelniejszych funkcjonariuszy

Fot. A. Zgiet

Tragedia na trasie Sejny – Giby

Fruwający hyundai

Rozpędzony samochód przefrunął podobno około 30 metrów, zanim pusty osiadł na skarpie w pobliżu żwirowni w Posejance. Kierowcę i trzech pasażerów wyrzuciło wcześniej. Wypadek zdarzył się w nocy z niedzieli na poniedziałek, na prostym odcinku szosy Sejny – Giby.

Zanim przyjechała policja jeden z nich, Jarosław P., prawdopodobnie kierujący autem, już nie żył. W stanie bardzo ciężkim odwieziono do szpitala w Suwałkach Katarzynę K., mieszkankę gm. Krasnopol, a dwoje sejnian – 19–letnia Aneta B. i dwudziestopięciolatek, Sławomir N. z lżejszymi obrażeniami ciała trafili do szpitala w Sejnach. Wszystkim żyjącym pobrano krew w celu ustalenia trzeźwości.

Zdaniem policji, nadmierna prędkość była przyczyną tragicznego lotu hyundaia. Z analizy śladów wynika, że autem najpierw rzucało z jednej na drugą stronę szosy, a dopiero potem wyniosło w powietrze.

I tragiczna wiadomość z ostatniej chwili. Pasażerka Katarzyna K. jest w stanie śmierci klinicznej.

(gram)

ZBIERAJĄ WIĘKSZOŚĆ

Posłanka UW Hanna Suchocka zapowiedziała na wczorajszej konferencji prasowej w Poznaniu, że Unia Wolności będzie prowadzić rozmowy z innymi klubami parlamentarnymi celem uzyskania ich poparcia dla przygotowywanego przez tę partię wniosku o wotum nieufności wobec całego rządu.

Suchocka skrytykowała niektóre rozwiązania zawarte w ustawie o wykonywaniu mandatu posła i senatora, w tym wysokość diet i poszerzenie zakresu immunitetu poselskiego.

JUŻ 20 PROCENT!

W maju ceny towarów i usług konsumpcyjnych wzrosły, w stosunku do poprzedniego miesiąca, o 1,4 proc. Było to więc znacznie mniej niż miesiąc wcześniej, kiedy to inflacja wyniosła 2,2 proc. Po pięciu miesiącach 1996 r. inflacja wyniosła 20,4 proc. – poinformował wczoraj Główny Urząd Statystyczny.

Według GUS, w maju najbardziej podrożały artykuły nieżywnościowe (o 2 proc.); nieco mniej wzrosły ceny napojów alkoholowych (o 1,5 proc.) i żywności (o 1,2 proc.); usługi były o 0,7 proc. droższe niż w kwietniu.

WIERZĄ KOŚCIOŁOWI

Ponad 70 proc. badanych przez OBOP Polaków darzy zaufaniem Kościół katolicki, 27 proc. nie darzy go zaufaniem, zaś 2 proc. nie ma w tej sprawie zdania – wynika z sondażu Ośrodka Badania Opinii Publicznej. Poziom zaufania do Kościoła nie zmienił się od dwóch lat.

SPOTKANIE PRZED SZCZYTEM

Ministrowie spraw zagranicznych piętnastu krajów Unii Europejskiej spotkali się wczoraj w Rzymie w celu zamknięcia przygotowań do zbliżającego się szczytu Unii Europejskiej we Florencji. Głównym tematem rzymskiego spotkania jest kryzys wywołany przez chorobę „wściekłych krów" w Wielkiej Brytanii oraz związany z nią zakaz eksportu brytyjskiej wołowiny.

PRZEKROCZYŁ GRANICĘ

Amerykańska straż ochrony wybrzeża zatrzymała na Morzu Beringa trawler należący do szczecińskiego przedsiębiorstwa Gryf, m/s „Admirał Arciszewski". Amerykanie zarzucają polskiej jednostce, poławiającej w rosyjskiej strefie ekonomicznej Morza Beringa, przekroczenie granicy amerykańskich wód terytorialnych. „Admirał Arciszewski" skierowany został do amerykańskiego portu Koiak na Aleutach. Według właścicieli jednostki, statek został zatrzymany na granicy stref ekonomicznych – rosyjskiej i amerykańskiej.

ZAGLĄDANIE W KONTA

Aleksander Kwaśniewski podpisał znowelizowaną ustawę o zobowiązaniach podatkowych – poinformował rzecznik prezydenta Antoni Styrczula. Rzecznik podkreślił, że prezydent uważnie śledził publiczną dyskusję o tej ustawie i wyrażane w niej zastrzeżenia dotyczące przede wszystkim nowych możliwości uchylania tajemnicy bankowej. **(PAP)**

Rząd nie będzie negocjował w sprawie Stoczni

Wszystkie słowa już padły

Rzecznik rządu Aleksandra Jakubowska powiedziała wczoraj na konferencji prasowej w URM, że ze strony rządu na temat Stoczni Gdańskiej „wszystkie słowa już padły", decyzje zostały podjęte i nie będą prowadzone już żadne negocjacje w tej kwestii.

Rzecznik powiedziała, że, jej zdaniem, rząd nie przyjmie zaproszenia do rozmów ze stoczniowcami.

Obecny na konferencji szef URM minister Leszek Miller stwierdził, że takie rozmowy miałyby sens, gdyby pojawiły się nowe argumenty lub mogły nastąpić jakieś nowe, przełomowe fakty. Zdaniem ministra, nic jednak na to nie wskazuje, by w tej sprawie miało dojść do czegoś nowego.

Komentując wniosek posłów o wotum nieufności wobec ministra przekształceń własnościowych Wiesława Kaczmarka, Miller stwierdził, że tego rodzaju działanie jest dezintegrujące dla koalicji, gdyż część posłów PSL wystąpiła przeciw koalicyjnemu ministrowi. Szef URM powiedział, że potępia tę akcję.

❁

W Stoczni Gdańskiej otwarto wczoraj punkt konsultacyjny Wojewódzkiego Urzędu Pracy w Gdańsku.

W punkcie konsultacyjnym doradcy informują stoczniowców o możliwościach znalezienia pracy, udzielają także wyjaśnień dotyczących działalności Funduszu Pracy, który finansuje szkolenia związane ze zmianą zawodu i umożliwia zaciąganie pożyczek na prowadzenie własnej działalności gospodarczej przez pozbawionych pracy – dodała dyr. Zielińska.

Gdański rynek pracy oferuje – według WUP – ok. 2 tys. stanowisk.

(PAP)

Komunikat „Solidarności"

Prezydium Zarządu Regionu Białystok NSZZ „Solidarność" informuje, iż na wniosek mieszkańców wystawił w siedzibie Zarządu Regionu, ul. Suraska 1 skarbonkę na rzecz „Pomocy Stoczni".

Jednocześnie podajemy nr konta Komitetu Strajkowego w Stoczni Gdańskiej:

Komisja Zakładowa NSZZ „Solidarność"
Bank Gdański
IV Oddział w Gdańsku
Nr 301817-98674-132
„Strajk"

Prosimy o wsparcie finansowe tej akcji.

Przewodniczący Zarządu Regionu Białystok NSZZ „Solidarność"
Józef Mozolewski

Od 1 lipca UOP bez Zacharskiego

Odchodzi z raportem

Od 1 lipca br. odchodzi z Urzędu Ochrony Państwa gen. Marian Zacharski, którego w końcu maja odwołano ze stanowiska doradcy szefa UOP za nieprawidłowości podczas prowadzenia sprawy rzekomego szpiegostwa Józefa Oleksego – dowiedział się wczoraj nieoficjalnie dziennikarz PAP.

Zacharski złożył na ręce szefa UOP, płk. Andrzeja Kapkowskiego raport o odejście ze służby.

Jednym z największych osiągnięć asa wywiadu PRL Zacharskiego było zdobycie podczas pobytu w USA w latach 1975-1981 informacji o systemie obrony powietrznej NATO, rakietach Patriot, udoskonalonej rakiecie ziemia–powietrze Hawk czy rakiecie powietrze–powietrze Phoenix. Aresztowany za to w USA w czerwcu 1981 r. został skazany na dożywocie. W 1985 r. wymieniono go na 25 szpiegów pracujących dla zachodnich służb specjalnych. **(PAP)**

Optymistyczna upadłość

Cd. ze str. 1.

Ponieważ stan finansów spółki od pewnego czasu stale się pogarszał, udziałowcy (na dzień dzisiejszy BGŻ, Ipoleasing oraz cztery osoby prywatne) postanowili podjąć radykalne kroki. Na początku maja tego roku nastąpiła zmiana zarządu spółki.

– Zastaliśmy trudną sytuację. Nie można winą za nią obarczyć poprzedniego zarządu. Na taki stan rzeczy złożyło się wiele czynników. Przede wszystkim produkcja rolna jest najmniej opłacalną obecnie gałęzią gospodarki – kategorycznie stwierdza Edward Ożarowski, od dwóch tygodni wiceprezes „Bonafrost – Chojny". Zdaniem Ożarowskiego, przedsiębiorstwo od początku „kulawo" weszło na rynek.

– Być może nie trafiono z zakupami. Spore zapasy w magazynach świadczą o problemach ze sprzedażą – tłumaczy Ożarowski.

Innym elementem, decydującym o złej kondycji firmy, jest mała produkcja rolna okolicznych gospodarstw.

– Proszę spojrzeć na te trzyarowe „plantacje" otaczające zakład. Surowiec na mrożonki trzeba było sprowadzać z odległych terenów. Koszt transportu wpływał na wysoką, niekonkurencyjną cenę wyrobów – twierdzi prezes.

Nowy zarząd rozważa obecnie możliwości restrukturyzacji przedsiębiorstwa. Prezes Ożarowski nie ukrywa jednak, że dojdzie do złożenia wniosku o upadłość spółki. W takim wypadku zakłady w Chojnach i Jeziorku, mające swoich właścicieli (odpowiednio BGŻ i austriacki Ipoleasing) będą mogły normalnie funkcjonować.

– Rozpoczyna się sezon. Potrzebne są pieniądze na zakupy surowca. Ogłoszenie upadłości jest jedną z metod na ich znalezienie – przekonuje Edward Ożarowski.

Według prezesa, mimo kłopotów nie dojdzie do zwolnień pracowników. Przeciwnie. Zbliżający się warzywno – owocowy „szczyt" spowoduje zatrudnienie pracowników sezonowych. O tym, że przyszłość chłodni w Jeziorku i Chojnach wcale nie oznacza ich likwidacji, niech świadczy fakt dużego zainteresowania zakładami ze strony potencjalnych inwestorów, wśród których jest tak znacząca firma tej branży, jak Hortex.

(ata)

Świat komentuje pierwszą turę wyborów prezydenckich w Rosji

Prywatnie wolą Jelcyna

Prezydent Aleksander Kwaśniewski uważa, że I runda wyborów, które zostały przeprowadzone – zgodnie z oświadczeniami – w sposób właściwy i demokratyczny pozwala wierzyć, że w Rosji są i będą respektowane zasady demokratycznego państwa prawa – powiedział wczoraj dziennikarzom rzecznik prezydenta Antoni Styrczula.

Polska – dodał – uzna wybór dokonany przez obywateli rosyjskich i ma nadzieję, że z demokratycznie wybranym prezydentem Rosji będzie można prowadzić efektywny dialog dotyczący kontaktów dwustronnych, a także spraw wzmocnienia bezpieczeństwa europejskiego i procesu integracji europejskiej, który rozpoczął się po 1989 r.

BEZ WZGLĘDU NA WYNIK

Minister spraw zagranicznych Dariusz Rosati powiedział wczoraj, że nie będzie oficjalnego stanowiska polskiego rządu w sprawie wyborów prezydenckich w Rosji. Dodał, że jest to wewnętrzna sprawa tego państwa.

Rosati wyraził przekonanie, że nowo wybrany prezydent będzie prowadził politykę reform demokratycznych i – dodał – to Polskę najbardziej interesuje. Zaznaczył, że polski rząd jest przygotowany i będzie współpracował z każdym demokratycznie wybranym prezydentem Rosji.

Rzecznik rządu Aleksandra Jakubowska, proszona o komentarz do wstępnych wyników wyborów prezydenckich w Rosji, powiedziała, że w interesie Polski leży ułożenie dobrych stosunków politycznych i gospodarczych z Rosją bez względu na to, kto wygra wybory.

Jakubowska oświadczyła, że wybory przeprowadzone zostały w sposób demokratyczny. Podkreśliła, że jeżeli będą zachowane demokratyczne procedury – a jak do tej pory do rządu nie dotarły sygnały, żeby je złamano – to trzeba będzie uszanować wolę rosyjskich wyborców.

Rzecznik zaznaczyła, że rząd kieruje się zasadą niekomentowania wewnętrznych wydarzeń w innych państwach. Pytana, czy rząd niepokoi się możliwością wygrania wyborów przez kandydata komunistów, Jakubowska stwierdziła, że tego rodzaju opinie mogą wydawać politycy, ale nie przedstawiciele rządu.

PERRY STAWIA NA JELCYNA

Programy współpracy Zachodu z Rosją w ramach NATO, także w dziedzinie kontroli zbrojeń i nierozprzestrzeniania broni jądrowej, będą kontynuowane niezależnie od wyników wyborów prezydenckich w Rosji – oświadczył minister obrony USA William Perry.

„W żadnych okolicznościach nie spodziewam się przerwania tego programu" – stwierdził szef Pentagonu w rozmowie z grupą dziennikarzy towarzyszących mu w samolocie z Brukseli do Waszyngtonu. „Programy te jak najbardziej odpowiadają interesom obu stron i, jak mi się wydaje, taka ich ocena przez obie strony utrzyma się w przyszłości".

Perry spodziewa się zwycięstwa Borysa Jelcyna w wyborach prezydenckich w Rosji.

LIEBIEDŹ – NIEWIADOMĄ

Funkcjonariusze zachodnich instytucji w Brukseli, NATO i Unii Europejskiej wykazywali wczoraj daleko posuniętą ostrożność w ocenach wstępnych rezultatów wyborów prezydenckich w Rosji, zwracając uwagę, że największą niewiadomą jest generał Aleksandr Liebiedź i wpływ, jaki może wywrzeć na wynik drugiej tury oraz na przyszłą politykę Rosji po zaoferowaniu mu stanowiska przez zwycięzcę.

Obie organizacje nieoficjalnie deklarują wolę kontynuacji współpracy z Rosją bez względu na wolę wyborców i zapewniają, że będą oceniać Moskwę na podstawie czynów, a nie przedwyborczej retoryki. Prywatnie przyznają, że jeśli wygra „neokomunista" Giennadij Ziuganow i spełni niektóre przedwyborcze „obietnice", może dojść do pewnego ochłodzenia w stosunkach między Zachodem i Rosją.

(PAP, opr. b)

Na Białorusi

Pamięci Jana Czeczota

Na Białorusi trwają przygotowania do obchodów 200. rocznicy urodzin poety folklorysty Jana Czeczota (1796-1847).

Czeczot uczył się w szkole w Nowogródku, gdzie przyjaźnił się z Adamem Mickiewiczem. Studiował na Uniwersytecie Wileńskim. Był członkiem Towarzystwa Filomatów oraz jednym z organizatorów Towarzystwa Filaretów. Twórczość rozpoczął w okresie filomackim.

W 1846 roku opublikował zbiór wierszy „Pieśni ziemianina".

Adam Mickiewicz wymienił Czeczota wśród tych przyjaciół młodości, którym dedykował tom I „Poezji".

23 czerwca we wsi Maluszyce odsłonięte zostanie popiersie Jana Czeczota. W tym samym dniu będzie podsumowany konkurs poetycki, ogłoszony przez tamtejszą gazetę „Połymia" („Płomień"). **(jc)**

EKSPRESEM

❁ W Hajnówce 50–letni mieszkaniec nieumyślnie zaprószył ogień w swoim domu. Spaliła się niewielka część budynku i wyposażenia, jednak właściciel doznał poważnych poparzeń kończyn i przebywa w szpitalu.

❁ Wczoraj policjanci odnotowali dwie kradzieże samochodów. W Giżycku zginął czerwony fiat 125p o numerach SUC 129X. W Białymstoku z ulicy Słonecznej złodzieje uprowadzili ciemnozielonego poloneza OSX 8384. **BK**

Krewnym, przyjaciołom, wszystkim znajomym
za udział w uroczystości pogrzebowej

**ŚP.
KAZIMIERZA
ODACHOWSKIEGO**

oraz za wyrazy współczucia i słowa otuchy
serdeczne podziękowanie składa

Żona z rodziną

gm 13454

Wyrazy głębokiego współczucia

głównej księgowej

KRYSTYNIE ROSZKOWSKIEJ

z powodu śmierci

MATKI

składają
współpracownicy DPS
w Czerewkach

Gm 13448

Czy powtórzy się zeszłoroczny scenariusz zabiegów o środki na kontynuowanie budowy szpitala w Łomży?

Poseł w akcji wojewoda na urlopie

Dyrektor Wojewódzkiego Szpitala Zespolonego w Łomży, Waldemar Pędziński, zapowiada kolejną zwłokę w przeprowadzce pierwszych oddziałów szpitala łomżyńskiego do nowej siedziby. Przenosiny oddziałów ginekologiczno–położniczego i noworodków do gmachu przy al. Piłsudskiego miały zakończyć pierwszy etap budowy.

W tej chwili nie mówi się już o terminie 30 czerwca (wcześniej był styczeń–luty), lecz o sierpniu–wrześniu jako realnym terminie przeprowadzki. Jak twierdzi W. Pędziński, zwłoka podyktowana jest koniecznością usuwania usterek w funkcjonowaniu wcześniej przekazanych użytkownikowi kuchni i tzw. mediów przesyłowych.

W Wydziale Zdrowia Urzędu Wojewódzkiego oraz w prowadzącym inwestorstwo zastępcze Przedsiębiorstwie Realizacji Inwestycji mówi się głośno o tym, że przewidziane do oddania w pierwszym etapie oddziały, w porównaniu do przyjętego programu, będą wyposażone „bardzo skromnie". Przyczyną tych przymusowych oszczędności są „aktualne możliwości finansowe" budowy.

W przyjętym przez Ministerstwo Zdrowia zbiorczym zestawieniu kosztów całość łomżyńskiej inwestycji, według cen z roku ubiegłego, zamknie się kwotą nieco ponad 1 bln st. zł. Do końca ub. roku na budowie zainwestowano 420 mld st. zł. W tym roku do budżetu wojewody, zgodnie z ustawą budżetową państwa, wpłynie na ten cel zaledwie 50 mld st. zł.

– Jesteśmy o tyle w dobrej sytuacji, że część dodatkowych środków, przyznanych w końcówce ub. roku, zasiliła konto budowy dopiero w styczniu. Dzięki temu w tym roku dysponujemy realnie kwotą ok. 100 mld st. zł – mówi Wojciech Stalewski, dyrektor PRI.

W jego opinii, aczkolwiek nie można mówić o wyhamowywaniu prac, to jednak szczupłość środków rzutuje na postęp prac. **– Gdybyśmy wiedzieli już w tej chwili, jaka dodatkowo kwota wpłynie jeszcze w tym roku, inaczej wyglądałaby sprawa następnych zamówień** – twierdzi Stalewski.

Inwestor zastępczy karmiony jest jednak od początku roku głównie informacjami o „czynionych zabiegach w sprawie pozyskania środków".

Problem zdobywania pieniędzy na trwającą siedemnasty rok budowę łomżyńskiego szpitala jest od co najmniej dwóch lat jednym z najbardziej drażliwych tematów w województwie łomżyńskim. W ubiegłym roku toczyła się wokół tej sprawy otwarta rozgrywka między wojewodą Mieczysławem Bagińskim a posłem SLD Mieczysławem Czerniawskim. Mimo towarzyszącej staraniom atmosfery skandalu rezultat był niezły, gdyż na konto budowy wpłynęło dodatkowo prawie 130 mld st. zł.

– Ponieważ zarzucano mi, że przeszkadzam wojewodzie w staraniach o pieniądze na szpital, przez ostatnie pół roku dystansowałem się od tej sprawy – mówi Czerniawski. **– Niestety, z niepokojem stwierdzam, że solowe zabiegi wojewody łomżyńskiego przynoszą rezultat zerowy, są po prostu nieskuteczne.**

Poseł zapowiada ponowne przejęcie inicjatywy. Jak poinformował, odbył już serię rozmów w Ministerstwach Finansów i Zdrowia oraz w sejmowym Zespole ds. Inwestycji Centralnych. Zaowocują one niebawem, jak twierdzi, decyzjami o zasileniu łomżyńskiej budowy pieniędzmi z rezerw na inwestycjach centralnych, ze środków rezerwowych ministra zdrowia oraz z zagranicznych środków pomocowych.

Jak dowiedzieliśmy się w Wydziale Zdrowia UW, wojewoda Bagiński w ramach zabiegów o środki na szpital wystosował pisma m.in. do Ministerstwa Zdrowia, Urzędu Rady Ministrów i sejmowego Zespołu ds. Inwestycji Centralnych. Odpowiedzi dotychczas nie nadeszły. Wojewoda przebywa na urlopie wypoczynkowym. **(MK)**

Wotum nieufności Naczelnej Rady Lekarskiej wobec rządu

Nie zrzucajcie winy

Naczelna Rada Lekarska uchwaliła w piątek wotum nieufności „wobec rządu RP, którego politykę zdrowotną kształtuje minister finansów i minister zdrowia i opieki społecznej". NRL protestuje też przeciw zrzucaniu na lekarzy winy za brak zmian systemowych w ochronie zdrowia.

Jak wynika z tekstu opublikowanej uchwały, Rada ogłaszając wotum nieufności wobec rządu protestuje w ten sposób przeciw „konstruowaniu nowego systemu ochrony zdrowia w oparciu o scentralizowany system zarządzania, bez należnego zabezpieczenia finansowego i bez uwzględnienia opinii samorządu lekarskiego". Lekarze nie zgadzają się też z wypowiedziami ukazującymi się w środkach masowego przekazu, które dotyczą stanu opieki zdrowotnej polskiego społeczeństwa. Zdaniem lekarzy, wygłaszane opinie są nieprawdziwe i dezinformują społeczeństwo. Nieufność medyków wzbudza także „przerzucanie na środowisko lekarskie odpowiedzialności za niewydolność obecnego systemu ochrony zdrowia oraz za brak zmian systemowych".

Podczas piątkowej konferencji prasowej NRL mówiono, że wśród pracowników służby zdrowia, którzy zaliczani są do sfery budżetowej, obserwuje się gwałtowną radykalizację nastrojów, na co wpływ mają m.in. niezadowalające propozycje lipcowej podwyżki płac.

Wiceprezes NRL Włodzimierz Bednorz powiedział, że „biały personel" traktowany jest po macoszemu. Środki na płace i na wydatki rzeczowe są za małe. Zaznaczył, że samorząd walczy nie o swoje sprawy, ale o to, by móc dobrze leczyć pacjentów.

(PAP–GP)

Suwalskie

Na gospodarczej huśtawce

W maju, w przedsiębiorstwach woj. suwalskiego przychody ze sprzedaży wyrobów i usług wyniosły 120,3 mln zł, przy przeciętnym zatrudnieniu 30 141 osób i przy średnim wynagrodzeniu brutto 711,77 zł. Z każdym miesiącem wzrasta udział sektora prywatnego w przychodach ze sprzedaży wyrobów i usług, w ubiegłym miesiącu – 61 proc., a publicznego – 39 proc. W porównaniu z kwietniem br., przychody ogółem zwiększyły się o 0,4 proc., liczba zatrudnionych o 0,5 proc. Wynagrodzenie zaś było mniejsze o 0,8 proc.

W maju, w Suwalskiem, oddano do użytku 43 mieszkania – o 7,5 proc. więcej niż przed rokiem i o 43,3 proc. więcej aniżeli w kwietniu br. Wszystkie mieszkania przekazane w maju miały swoją lokalizację w miastach. 35 lokali wybudowały spółdzielnie mieszkaniowe. Od początku br. w całym województwie przybyło 268 nowych mieszkań.

Najwięcej zmian na lepsze zaszło na rynku pracy. Na koniec maja w RUP zarejestrowane były 56 163 osoby bezrobotne, o 3 098 mniej (o 5,2 proc.) niż w kwietniu. Wśród zarejestrowanych 80,1 proc. (45 006 osób) poprzednio pracowało, 10,1 proc. (4 528) z tej grupy zostało zwolnionych przez pracodawców. Z 11 157 bezrobotnych, którzy nie pracowali, 18,1 proc. (2 022 osoby) stanowili absolwenci szkół, głównie policealnych i zawodowych. 37,4 proc. bezrobotnych utraciło już prawo do zasiłku.

(m)

Zakatowali na śmierć

Dwóch chłopców w wieku 17 i 19 lat skatowało na śmierć 60–letniego mieszkańca Supraśla. 17–latek w momencie popełniania przestępstwa znajdował się na przepustce z zakładu poprawczego. Jego starszy kolega nigdzie nie uczy się i nie pracuje.

14 czerwca, ok. godz. 1.20, jedna z mieszkanek Supraśla zauważyła w pobliżu liceum plastycznego leżące na chodniku zwłoki mężczyzny. Powiadomiła policję. Funkcjonariusze już w czasie wstępnych czynności stwierdzili, że przyczyną śmierci mężczyzny było najprawdopodobniej pobicie – na jego ciele znajdowały się liczne ślady uderzeń. W trakcie dochodzenia ustalono, że tragicznie zmarły mężczyzna ostatni raz był widziany ok. 23.30 tej samej nocy w pobliskiej pijalni piwa.

Wkrótce policja wytypowała dwóch chłopców podejrzewanych o popełnienie przestępstwa. Ci, zatrzymani przez policję, przyznali się do pobicia mężczyzny. Wspomnianego dnia raczyli się alkoholem w jednym z supraskich zakładów gastronomicznych. Po wyjściu z lokalu spotkali na ulicy swą ofiarę. Pobili i skopali leżącego już mężczyznę. Na koniec wyrwali z ziemi drewniany kołek i kilkakrotnie nim uderzyli.

Obaj młodzieńcy zostali tymczasowo aresztowani.

(jg)

Augustowskie rogatki

Augustów chce w tym sezonie tak zagospodarować rogatki, by robiły lepsze wrażenie na turystach. Urząd Miejski dwa razy więc ogłaszał konkurs na projekt „makiety wjazdowej", która symbolizowałaby turystyczne i uzdrowiskowe walory miasta.

W sumie nadeszło 17 projektów, spośród których komisja nagrodziła i wybrała do realizacji pracę Macieja Czarneckiego, studenta I roku Wydziału Architektury Politechniki Białostockiej. Najważniejszymi elementami pomysłu są tu dwa białe żagle, herb miasta i duży napis „Augustów". W sumie na nagrody gmina wydała 2 tys. zł.

(ros)

W Suchowoli

Nowa centrala

Dzisiaj centrala telefoniczna w Suchowoli została podłączona do automatycznej centrali międzymiastowej w Białymstoku. Tym samym, dotychczas funkcjonujące w tej miejscowości telefony na korbkę przechodzą do historii.

– Blisko połowa abonentów (ok. czterysta osób) została włączona do automatycznej centrali już w poniedziałek – informuje „Gazetę" kierownik Wydziału Urządzeń Stacyjnych Zakładu Telekomunikacji w Białymstoku, Zbigniew Kamiński. **– Dzisiaj takie połączenie otrzyma kolejnych pięciuset abonentów.** **(h)**

Odwołany przez prasę?

Kilka białostockich gazet nagłaśnia sprawę rzekomego odwołania konsula Republiki Białoruś w Białymstoku, Michaiła Sliemniowa. Podobno ma on być odwołany z dwóch powodów: dopuszczenia do spalenia portretu Łukaszenki w czasie majowej pikiety przed budynkiem konsulatu oraz zatrzymania przez polską policję za jazdę po pijanemu.

Tak napisała związana z opozycją gazeta białoruska „Swaboda".

Gazeta rzeczywiście napisała o tym już dobrych kilka tygodni temu. Z naszych ustaleń wynika, że policja nie zatrzymywała kierującego samochodem konsula. Nigdy on zresztą sam nie prowadzi. O swoim odwołaniu też nic nie wie. Nie wie o tym nasza rozmówczyni z Ambasady Białoruskiej w Warszawie.

Koła białoruskie na Białostocczyźnie cały ten prasowy szum wokół odwołania traktują jako niepoważny i nie za bardzo wiedzą, o co w tym wszystkim chodzi. Co oczywiście nie wyklucza możliwości zmiany konsula...

(e)

Dziś pod numerem telefonu 427-710 dyżuruje red. Sebastian Michałowski

W Łomży

Padają bariery

Prawie 570 mln st. zł wydatkowano w br. na likwidację barier architektonicznych w obiektach Wojewódzkiego Szpitala Zespolonego w Łomży. Połowę nakładów zrefunduje Państwowy Fundusz Rehabilitacji Osób Niepełnosprawnych.

Wśród nowych udogodnień dla niepełnosprawnych są m.in. pochylnie dla wózków w budynku przychodni specjalistycznych przy Szosie Zambrowskiej, przystosowane drzwi wejściowe i łazienki w przychodniach rejonowych na terenie miasta oraz przebudowa pod kątem osób poruszających się na wózkach podjazdu do starego szpitala.

(MK)

Unia Pracy żąda obniżenia podatków

Przestraszyć koalicję

Unia Pracy chce nowelizacji ustawy o podatku dochodowym od osób fizycznych. Opracowany przez tę partię i skierowany już do Sejmu projekt zmian w tej ustawie zakłada obniżenie pierwszej stawki podatkowej z 21 do 15 proc. oraz wprowadzenie ulgi rodzinnej w wysokości 10 zł miesięcznie na każde dziecko.

W trakcie wczorajszej konferencji prasowej w Białymstoku poseł Artur Smółko powiedział, że kolejny raz Unia Pracy domaga się znowelizowania ustawy podatkowej. Wcześniejsze próby zakończyły się niepowodzeniem, bowiem koalicja, która „co innego głosi w kampanii wyborczej, a co innego robi", nie dotrzymała złożonych Unii Pracy obietnic obniżenia stawek podatkowych. Nic wiec dziwnego, że UP nie chce się dogadywać z koalicją, a woli odwołać się do opinii publicznej. Według Smółki, w tej sprawie nie ma bowiem co liczyć na dobrą wolę koalicji i sejmowej większości, a tylko na poparcie obywateli.

– Liczymy, że jeśli w ciągu najbliższych dwóch–trzech tygodni zbierzemy w całej Polsce 200, 300, a może nawet 500 tys. podpisów, które dołączymy do projektu ustawy, to posłowie koalicji po prostu będą się bali nie wysłuchać społeczeństwa – powiedział Smółko.

Unia Pracy proponuje obniżenie podatku dla osób o najniższych dochodach. W tym celu wprowadzony zostałby nowy próg podatkowy w wysokości 15 proc. Utrzymane byłyby natomiast pozostałe progi podatkowe. Podatek dochodowy w wysokości 15 proc. płaciliby wszyscy, których roczny dochód wynosi do 4830 zł, czyli do 402,5 zł miesięcznie. Inna zmiana polegałaby na wprowadzeniu ulgi podatkowej z tytułu wychowywania dzieci. Osoby fizyczne w takiej sytuacji mogłyby odliczyć od podatku 120 zł rocznie, czyli 10 zł miesięcznie.



– Spodziewamy się, że zostaniemy zaatakowani przez wicepremiera i ministra finansów Grzegorza Kołodkę za to, że zmiany spowodują, iż budżet będzie niezrównoważony. Wskazujemy więc na sposoby, które pozwolą na jego zrównoważenie. Gdy więc koalicja będzie mówiła, że takie zmiany są nierealne, to będzie mówić nieprawdę – powiedział Smółko.

(RR)
Fot. A. Zgiet

Francuski

ze "Współczesną" i Radiem Białystok

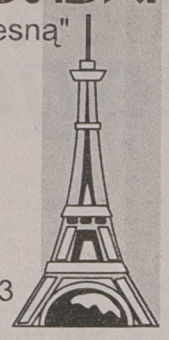

LEKCJA 22-23

„DITES-MOI TOUT!"

Lekcje języka francuskiego dla początkujących (ale polecamy je również osobom średnio zaawansowanym) są nadawane przez Polskie Radio Białystok w każdy wtorek i czwartek o godz. 20.05. Słowniczek do kolejnych lekcji drukujemy we wtorkowym numerze „Gazety Współczesnej". Teksty dialogów udostępnia biblioteka sekcji francuskiej NKJO Filii UW przy ul. Liniarskiego 3. Uwaga! Słówka są podawane w kolejności występowania w dialogu. Podkreślona litera to ostatni dźwięk wymawiany w danym wyrazie. Życzymy przyjemnej nauki!

Leçons 22-23/Lekcje 22-23

Gustave et Gaston en voiture

SAVOIR *= wiedzieć (umieć, potrafić)*
czas teraźniejszy:
je sais *= wiem,*
tu sais *= wiesz,*
il/elle sait *= on/ona wie,*
nous savons *= wiemy,*
vous savez *= wiecie/pan, pani wie,*
ils/elles savent *= oni wiedzą/one wiedzą,*
POUVOIR *= móc,*
czas teraźniejszy:
je peux **[pø]** *= mogę,*
tu peux *= możesz,*
il/elle peut *= może,*
on peut *= można (Forma „on" używana jest często zamiast „nous")*
nous pouvons *= możemy,*
vous pouvez *= możecie/pan, pani może,*
ils/elles peuvent *= oni mogą/one mogą,*
je suis content d'aller à Bruxelles = jestem zadowolony z wyjazdu do Brukseli,
grâce à = dzięki (komuś, czemuś),
grâce à vous = dzięki panu/pani; dzięki wam,
je vais pouvoir voir = będę mógł zobaczyć/zwiedzić,
le musée = muzeum,
je ne *le* savais pas = nie wiedziałem *tego* (czas przeszły niedokonany od czas. **Savoir**),
qu'est-ce qu'il y a [keskilja] à Bruxelles? = co się znajduje w Brukseli?
maintenant = teraz,
je ne suis jamais allé à Bruxelles = nigdy nie byłem w Brukseli (dosł. nigdy nie pojechałem do Brukseli),
moi non plus = ja również nie.
Aller = iść, jechać,
czas przeszły dokonany (**passé composé**),
je suis allé(e) = poszedłem, poszłam/pojechałem, pojechałam,
tu es allé(e)
il est allé
elle est allée
nous sommes allés,
vous êtes allé(s),
ils sont allés/elles sont allées,

Gérard, Guillaume et Gudule en voiture

papa... = tato,
Est-ce que...? [Esk] = czy...? **Est-ce que je peux...?** = Czy mogę...
je peux te dire quelque chose = mogę ci coś powiedzieć,
Il est amoureux de maman = on jest zakochany w mamie,
je *le* sais = ja *to* wiem,
elle me *l'*a dit = ona mi *to* powiedziała,
elle me *l'*a déjà dit = ona mi *to* już powiedziała,
je sais que tu *le* sais = wiem, że ty *to* wiesz,
ça ne te fait rien? = nic cię to nie obchodzi?
je n'y peux rien = nic na to nie poradzę,
je ne peux pas le savoir = nie mogę tego wiedzieć,
je n'ai jamais vu Gaston = nigdy nie widziałem Gastona,
(„vu" od czasownika „voir" widzieć),
encore = jeszcze,
bien sûr = oczywiście,
Ça ne se voit pas = nie widać tego,
qu'est-ce que... (+ zdanie) = co...? (wyrażenie pytające),
Qu'est-ce que je peux faire? = co mogę zrobić?

Gustave et Gaston à Bruxelles

nous avons bien fait = dobrze zrobiliśmy,
nous avons bien fait de prendre l'autoroute = dobrze, że pojechaliśmy autostradą,
vite = szybko,
nous sommes en avance = jesteśmy przed czasem, za wcześnie,
il n'est que quatre heures = jest dopiero czwarta godzina,
ne... que = tylko, dopiero,
faire un tour = przejść się, przespacerować,
à pied = pieszo,
en voiture = samochodem,
allons-y = chodźmy,
prendre un verre = napić się czegoś,
ça vous dit? = czy to panu/pani odpowiada?
ça vous va? = czy to panu, pani odpowiada?
ça te dit/ça te va? = czy to ci odpowiada?
ça me va/ça me dit = tak to mi odpowiada,
un café, s'il vous plaît = (do kelnera/ki) proszę o (jedną) kawę,
un thé, s.v.p. = proszę o (jedną) herbatę,

Gaston, Guillaume et Gudule à la compagne

Qu'est-ce qu'on fait aujourd'hui? = co dziś robimy?
vous pouvez aller faire un tour = możecie się przejść,
où = gdzie?
voir quelqu'un = odwiedzić kogoś,
prendre du lait = kupić mleka (jakąś nieokreśloną ilość),
le beurre = masło (**du beurre** = jakaś ilość masła),
le fromage = ser (**du fromage** = jakaś ilość sera),
des oeufs [ø] = jajka, **un oeuf [œf]** = jajko,
pour faire des crêpes = na naleśniki (aby zrobić naleśniki),
le peti(t)-fi(l)s de Madame Grimaud [fis] = wnuk pani Grimaud,
je n'y vais pas = nie idę (nie idę tam),
j'ai du travail = mam robotę (muszę popracować),
tu ne peux pas savoir ce que c'est les études = nie możesz wiedzieć co to znaczy studiować (czym są studia).

BARBARA GŁOWACKA
NKJO Filia UW – sekcja francuska

jk

Pacjenci onkologiczni mogliby być lepiej leczeni gdyby były na to pieniądze

Jakie środki takie usługi

Zadłużenie Regionalnego Ośrodka Onkologicznego wynosi już ponad 10 mld st. zł. Chociaż pieniędzy brakuje na wszystko, to jednak pacjenci wymagający pomocy otrzymują ją. Chodzi jednak o to, że usługi medyczne mogłyby być świadczone na wyższym poziomie.

Białostocki ROO leczy pacjentów z całego regionu północno–wschodniego (łomżyńskiego, suwalskiego olsztyńskiego), chociaż zdarzają się też chorzy z całego kraju. Procentowo sytuacja przedstawia się tak, że 50 proc. tu leczonych to białostoczanie, drugie 50 proc. stanowią mieszkańcy okolicznych województw. Wiadomo, że leczenie schorzeń onkologicznych jest procesem długotrwałym i kosztownym. Zadłużenie Ośrodka wynosi (w połowie roku!) ponad 10 mld st. zł. Finansowane jest tylko z budżetu jednego – białostockiego – województwa. Próby wymuszenia na włodarzach sąsiednich regionów partycypacji w kosztach spełzły na niczym. Taka sytuacja powoduje, że brakuje pieniędzy nie tylko na zakup środków czystości, ale też nie starcza na drogie leki i sprzęt. Ośrodek nie ma własnego tomografu, a pacjenci na to specjalistyczne, ale w przypadku onkologicznych schorzeń niezbędne badanie, czekają 60 dni. Mimo że nie wprowadza się ograniczeń w przyjmowaniu chorych, to jednak nie jest tajemnicą, że nie są leczeni zgodnie z najnowszym osiągnięciami w tej dziedzinie.

– Dopóki nie będzie pieniędzy, to sytuacja się nie zmieni – mówi dr Lech Zaremba, dyrektor Regionalnego Ośrodka Onkologicznego. – **Poza brakiem pieniędzy obecna sytuacja jest również wynikiem inercji władz województwa. Nasze pisma, kierowane do wojewody, informujące o tragicznej sytuacji oraz dopominające się o dodatkowe środki, pozostają bez odpowiedzi.**

Zdaniem dr. Zaremby, kiedy budżet jest skąpy, władze wojewódzkie powinny przede wszystkim zastanowić się nad priorytetami. Powinny jasno określić, co trzeba ograniczyć, a w co inwestować. W województwie są szpitale, w których łóżka wykorzystywane są jedynie w 50 proc., (w Ośrodku obłożone są przez cały rok). Czy nie lepiej zatem byłoby ograniczyć zakres ich funkcjonowania, a zaoszczędzone w ten sposób środki przekazać innym, bardziej potrzebującym?

– Takie działanie wymaga jednak podjęcie odważnych decyzji, a na to władz nie stać – kończy dyrektor Zaremba.

– Znam, podobnie jak wojewoda, trudną sytuację finansową Regionalnego Ośrodka Onkologicznego, jednak nie możemy mu pomóc, ponieważ nie mamy pieniędzy – twierdzi lekarz wojewódzki Krzysztof Chętnik. – **Informujemy o tym ministerstwo zdrowia, ale żadnych konkretnych odpowiedzi nie mamy. W Warszawie uważają, że skoro nikt nie zamyka szpitali, to znaczy, że wcale nie jest tak źle.**

Zgadza się, że potrzebne są działania, naprawiające tę sytuację, ale te sprawy leżą w gestii ministerstwa zdrowia. Wydział zdrowia może być tylko wykonawcą decyzji podjętych w MZiOP.

(GP)

W sprawie restrukturyzacji ŁZPB „Narew"

Klucz do spółki – w banku

Ważą się losy koncepcji utworzenia z majątku bankrutujących ŁZPB „Narew" spółki prawa handlowego, dzięki której zachowałoby pracę 510 osób z obecnej 760–osobowej załogi. Klucz do powodzenia przedsięwzięcia znajduje się w PBK SA.

W ubiegłym tygodniu w gmachu Sejmu odbyło się spotkanie wicewojewody łomżyńskiego Jana Niebrzydowskiego i komisarza „Narwi" Czesława Zagdańskiego z prezesem Zarządu PBK SA Andrzejem Podsiadło.

– Bank zwleka z zajęciem stanowiska w tej sprawie – twierdzi inicjator tego spotkania, łomżyński poseł Mieczysław Czerniawski. – **W sytuacji, gdy zgodę na udział w spółce wyraziła już Agencja Rozwoju Przemysłu, jest on najpoważniejszym partnerem, od którego zależy powodzenie przedsięwzięcia.**

Jak poinformował poseł, prezes PBK SA zadeklarował przychylność dla proponowanej przez autorów koncepcji roli jego banku w tym projekcie. Dziś oczekiwane jest stanowisko całego Zarządu PBK SA. Ostateczną decyzję o ewentualnym wejściu warszawskiego banku do łomżyńskiej spółki podejmie jednak Rada Nadzorcza Powszechnego Banku Kredytowego.

(MK)

Rząd nie ustanowi dziś Suwalskiej Specjalnej Strefy Ekonomicznej

Sensacji nie będzie

Na dzisiejszym posiedzeniu Rada Ministrów miała wydać rozporządzenie o ustanowieniu Suwalskiej Specjalnej Strefy Ekonomicznej. Wszystko było już przygotowane i zapięte na ostatni guzik, a jednak...

– Termin podjęcia decyzji w sprawie SSSE przesunięto na następne posiedzenie rządu, które odbędzie się 25 czerwca – poinformował wczoraj „Gazetę" wiceprezes Zarządu Spółki Akcyjnej, powołanej do zarządzania Strefą, Andrzej Soroka. – **Nie należy w tej zwłoce dopatrywać się żadnej sensacji. Jej powodem jest wprowadzenie przez wicepremiera Grzegorza Kołodkę do obecnego porządku obrad RM dodatkowo siedmiu tematów, związanych z ogólną sytuacją w kraju. Dziś będzie natomiast podjęta decyzja w sprawie katowickiej Specjalnej Strefy Ekonomicznej, głównie ze względu na podpisanie listu intencyjnego z koncernem General Motors** – wyjaśnia A. Soroka.

Dotychczas zapewniano jednak, że suwalska Strefa zostanie ustanowiona razem z katowicką. Na szczęście, inne sprawy postępują zgodnie z planem. W ubiegły piątek inwestor strategiczny SSSE, szwajcarska firma Alforex AG przekazała na konto przejściowe Spółki trzy miliony franków szwajcarskich (63 mld starych zł), które stanowią około 30 proc. wcześniej zadeklarowanej kwoty – 200 mld starych zł. Według przepisów Kodeksu Handlowego, pierwsza „rata" nie może być mniejsza niż 25 proc. Pozostałą częścią kapitału Spółka będzie mogła dysponować po podpisaniu aktu notarialnego z inwestorem i wprowadzeniu jego przedstawicieli do organów Spółki Zarządu Rady Nadzorczej. Może to nastąpić jeszcze przed kolejnym posiedzeniem rządu, w dniu 25 czerwca. Dokumenty o wiarygodności zachodniego partnera zostały już potwierdzone przez polską ambasadę w Szwajcarii.

Spółka czyniła starania o budynek po byłej siedzibie banku PKP BP w Suwałkach. Wojewoda suwalski zdecydował o innym jego przeznaczeniu. Ministerstwo Przemysłu i Handlu (reprezentujące w Spółce Skarb Państwa) zwróciło się – 13 bm. – do kierownika Urzędu Rejonowego w Suwałkach z propozycją przekazania działki o powierzchni ponad 58 ha (będącej własnością Skarbu Państwa), która w planie przestrzennego zagospodarowania Suwałk jest przeznaczona na lądowisko. Inwestor strategiczny gotów jest zagospodarować działkę zgodnie z jej przeznaczeniem. uzyskanie tej nieruchomości, jako aportu rzeczowego do Spółki, uzasadnia się potrzebą zrównoważenia kapitału, wnoszonego przez Alforex AG.

(m)

Łomżyńskie na szczycie „rankingu" NSA

Fachowi urzędnicy

Województwo łomżyńskie znalazło się na pierwszym miejscu w kraju pod względem najmniejszej liczby skarg, uznanych w 1995 roku przez Naczelny Sąd Administracyjny jako zasadne. Tylko 18 procent spraw trafiających na biurka sędziów okazało się rozstrzygniętych z naruszeniem obowiązującego prawa administracyjnego.

Jak wynika z raportu prezesa Naczelnego Sądu Administracyjnego, w 1995 roku nastąpił znaczny wzrost ogólnej ilości skarg wpływających do NSA. W porównaniu z 1994 r., ilość rozpatrywanych spraw zwiększyła się o przeszło 20 procent. Ten wzrost nie dotyczy Łomżyńskiego. W ubiegłym roku, z terenu województwa skargi do NSA złożyło 307 obywateli bądź instytucji.

– Ilość jest podobna, jak w latach ubiegłych. Dla porównania, w 1994 roku skarg na decyzje administracyjne było 319 – stwierdził Czesław Czerwiński, starszy inspektor Wydziału Organizacji i Nadzoru Urzędu Wojewódzkiego w Łomży. Jego zdaniem, mała ilość zasadnych skarg jest wynikiem fachowości łomżyńskich urzędników.

– Należy zaznaczyć, że ocena dotyczy całego województwa i wszystkich organów drugiej instancji stopnia wojewódzkiego, m.in. Samorządowego Kolegium Odwoławczego, dyrektora Izby Skarbowej, dyrektora Wojewódzkiego Urzędu Pracy czy dyrektora ZUS – powiedział Czesław Czerwiński.

Do łomżyńskiej administracji nie można odnieść – według Czerwińskiego – ujętych w raporcie prezesa NSA zastrzeżeń.

– Przypadki nieprzestrzegania przez urzędy 30-dniowego terminu, w którym organ administracji jest obowiązany przesłać akta sprawy wraz z odpowiedzą na skargę do sądu, dotyczą organów ministerialnych. Co do poziomu odpowiedzi na skargi uważam, że ten prezentowany przez łomżyńskich urzędników jest odpowiedni – ocenił inspektor Czerwiński. Jak twierdzi, również zarzut dotyczący absencji pełnomocników organów administracji w rozprawach przed NSA nie ma zastosowania do przedstawicieli Łomżyńskiego.

(ata)

Nowy szpital w Hajnówce

Zbliża się termin oddania do użytku kompleksu szpitalnego w Hajnówce. Już pracuje kotłownia, hydrofornia, tlenownia, agregatorownia i magazyny materiałów łatwo palnych. Są oddane do eksploatacji: blok łóżkowy na 270 miejsc, blok operacyjny i radiologiczny oraz administracyjny i pogotowia ratunkowego, kuchnia i pralnia. W jednym z bloków uruchomione zostaną poradnie konsultacyjne i szatnie.

W bloku łóżkowym mieścić się będą oddziały: chirurgia z ortopedią, wewnętrzny, ginekologia z położnictwem i dziecięcy. W lipcu – taki ustalono ostateczny termin – trafią tu już pierwsi pacjenci.

Na przyszpitalnym placu trwają jeszcze prace przy budowie lądowiska dla helikopterów sanitarnych, dróg, chodników i ogrodzenia. Zakładane są zieleńce.

(jc)

JEDNOSTKA WOJSKOWA 2522 W ORZYSZU

o g ł a s z a

zamówienie publiczne w formie przetargu nieograniczonego na wykonanie czyszczenia i litrażowania zbiorników paliwowych: 3 szt. o poj. 25 msześc. i 2 szt. o poj. 50 msześc. Wymagany termin realizacji zamówienia od 7.08.96 do 30.09.96.

Przetarg odbędzie się 30.07.96 o godz. 10.00 w JW 2522. Oferty należy składać w terminie do 29.07.96 w kancelarii tajnej jednostki wojskowej.
Przystępujący do przetargu winni wpłacić wadium w wysokości 350 zł do godz. 9.00 w dniu przetargu.
Formularz specyfikacji istotnych warunków zamówienia do nabycia nieodpłatnie w JW 2522.
Zastrzega się prawo swobodnego wyboru oferty oraz unieważnienia przetargu zgodnie z ustawą.

13476

W gminie Radziłów

Ekologiczna ofensywa

O zamierzeniach władz samorządowych gminy Radziłów w dziedzinie ekologii pisaliśmy wielokrotnie. Większa część obszaru gminy znajduje się w otulinie Biebrzańskiego Parku Narodowego. Ma to niewątpliwie korzystny wpływ na przychylność ekologicznych decydentów w przyznawaniu środków finansowych.



Pierwszym wymiernym efektem ekologicznej ofensywy jest otwarcie w miniony piątek gminnego wysypiska odpadów stałych. Ma ono pow. 1 ha i wyłożone jest specjalną folią PHD. Ponadto dla 20 miejscowości zakupiono 15 kontenerów o poj. 7 mszesc. Transport kontenerów na wysypisko zapewni specjalistyczny samochód. Koszt całego przedsięwzięcia wyniósł 640 tys. zł. Część środków pozyskano z Europejskiego Funduszu Rozwoju Wsi Polskiej i Narodowego Funduszu Ochrony Środowiska i Gospodarki Wodnej. Większość prac przy budowie wysypiska wykonano w ramach prac publicznych.

Wójt gminy – Kazimierz Gwiazdowski twierdzi, że wysypisko to tylko jeden z etapów tworzenia gminy na wskroś ekologicznej.

Jeszcze w tym roku w siedzibie gminy oddana zostanie do użytku oczyszczalnia ścieków wraz z systemem kanalizacyjnym. Koszt tej inwestycji – 1 mln 365 tys. zł. Finansowana ona jest ze środków: NFOŚiGW – 200 tys., „Ekofunduszu" – 400 tys. zł, UW – 150 tys. zł; WFOŚiGW – 200 tys. i budżetu gminy – 415 tys. zł.

Bardzo ciekawym przedsięwzięciem ekologicznym jest budowa wysypiska i kompleksowe zwodociągowanie i skanalizowanie Klimaszewnicy. W tym przypadku na uwagę zasługuje duże zaangażowanie społeczności wiejskiej. Społeczny Komitet Budowy zawarł już 80 umów indywidualnych. Rolnicy zadeklarowali wydać na ten cel – po 1 tys. zł. Przewidywane zakończenie inwestycji nastąpi w 1998 r.

Tekst i fot. (SAR)

McDonald's w Suwałkach i Ełku

Przyciągnęła strefa

Dziś, między władzami Suwałk i Ełku a prezesem Mc Donald's Poland, toczyć się będą rozmowy na temat lokalizacji pawilonów gastronomicznych, które w obu tych miastach zamierza budować hamburgerowy potentat. Amerykanie wcale nie ukrywają, że najistotniejszym powodem do podjęcia negocjacji w sprawie szybkiej budowy jest nowo utworzona Suwalska Specjalna Strefa Ekonomiczna.

Wstępne rozmowy odbyły się zaledwie miesiąc temu. Zarówno władze Suwałk jak i Ełku zobowiązały się do przeanalizowania miejscowych planów przestrzennego zagospodarowania i przedstawienia kilku propozycji lokalizacji pod przyszłe restauracje.

– W przypadku Suwałk w grę wchodzą aż trzy miejsca – wiceprezydent Cezary Ostrowski wymienia ul. Utrata (w pobliżu dworca PKS), tereny po byłej jednostce wojskowej przy Pułaskiego i przy tej samej ulicy – nie zabudowaną przestrzeń vis-á-vis stacji benzynowej przy wylotówce na Budzisko.

– Jak jednak dało się wywnioskować z rozmów wstępnych, Amerykanów najbardziej interesuje ta ostatnia propozycja – dodał C. Ostrowski.

Natomiast Zarząd Ełku wytypował dwa miejsca ewentualnej lokalizacji przyszłych pawilonów McDonald'sa. Jak powiedział „Gazecie" Wojciech Kierwajtys, wiceprezydent Ełku, najdogodniejszym punktem byłaby ul. Parkowa, biegnąca w kierunku plaży miejskiej.

Natomiast nieoficjalnie wiadomo, że światowy koncern upatrzył sobie ełcki plac Saperów leżący nie opodal wspomnianej Parkowej.

Dziś już wiadomo będzie, na co ostatecznie zdecydują się Amerykanie. Jeżeli negocjacje przebiegną pomyślnie, na frytki do McDonald'sa będzie można wstąpić w Suwałkach i Ełku już przyszłego lata. Taki bowiem superszybki cykl budowy zakładają zagraniczni inwestorzy.

(gram)

Zaproszenie

Oddział Miejski Stowarzyszenia „Civitis Christiana" w Siemiatyczach zaprasza na spotkanie z **mgr. Waldemarem Pawłowskim** – wiceprzewodniczącym Rady Miejskiej w Białymstoku, historykiem – członkiem Polskiego Towarzystwa Historycznego, który wygłosi odczyt i poprowadzi dyskusję publiczną nt. „Jaka Polska".

Spotkanie odbędzie się **20 czerwca 1996 r. o godz. 19** w siedzibie „Civitis Christiana" w Siemiatyczach przy placu Wyzwolenia 29.

Finał konkursu przedszkolaków w Juchnowcu

Recytowały na szóstkę

W minioną sobotę w Juchnowcu odbył się finał wojewódzki konkursu recytatorskiego dla przedszkolaków „O Złotą Różdżkę Dobrej Wróżki". Do ostatecznych przesłuchań zakwalifikowało się 36 dzieci. Recytacje trwały ponad dwie godziny. Poziom konkursu przekraczał znacznie jego ubiegłoroczną edycję. Przedszkolaki były bardzo dobrze przygotowane i ciekawie interpretowały przedstawiane utwory.

Jury w składzie: Alicja Duc, Grażyna Dworakowska i Magdalena Kruszyńska nie miało łatwego zadania. Po długich obradach panie postanowiły przyznać aż 13 wyróżnień i 5 równorzędnych nagród. Te ostatnie otrzymali: Maciej Dobrzyński, Magda Drozdowska, Ania Mauryc, Jakub Skiepko oraz Kasia Zalewska. Natomiast Złote Różdżki, główne trofeum konkursu, zdobyli: Magda Drozdowska, Ania Mauryc i Jakub Skiepko.

Konkurs uświetniły występy dwóch teatrzyków dziecięcych, których opiekunem jest Mariusz Orzełek. Kółko teatralne, działające przy Gminnym Ośrodku Kultury w Juchnowcu, przedstawiło „Wesoły Zwierzyniec" według tekstów W. Ścisłowskiego, S. Mrowińskiego i J. Brzechwy, a „Orzełek i reszta" z Klubu „Zenit" w Białymstoku – „Kopciuszka". Nie były to jedyne atrakcje. Dyrektor GOK w Juchnowcu, Andrzej Białek, zaprosił wszystkich uczestników konkursu do pobliskiej stadniny koni na jazdę na kucykach.

Organizatorami, tej potrzebnej i bardzo udanej imprezy był Wojewódzki Ośrodek Animacji Kultury oraz Gminny Ośrodek Kultury w Juchnowcu.

(tm)

Monieckie śpiewanie

Zachwycili swym poziomem

Małgorzata Grygo z Moniek i Agnieszka Dąbrowska z Białegostoku pojadą na Ogólnopolskie Warsztaty Wokalne do Rabanowa. Goście i jurorzy niedzielnego Koncertu Kwalifikacyjnego Piosenkarzy Białostocczyzny, dyrektor „Big Warsaw Band" Stanisław Fijałkowski i prezes Polskiego Stowarzyszenia Jazzowego Krzysztof Sadowski byli zachwyceni poziomem i profesjonalizmem młodych piosenkarzy.

16 czerwca sala widowiskowa Monieckiego Ośrodka Kultury była miejscem zmagań utalentowanych muzycznie młodych piosenkarzy Białostocczyzny, o przepustkę do kariery estradowej. „W cieniu malw", jak nazwali koncert organizatorzy, oddaje wiernie formułę i umiejscowienie przeglądu na regionalnym rynku muzycznym. Skromność w tym przypadku jest jednak jak najmniej uzasadniona, bo moniecki przegląd okazał się profesjonalną imprezą muzyczną, stanowiącą przerywnik od wszechobecnego disco polo, techno itp. namiastek muzyki.

Do zmagań o dwa zaproszenia na Warsztaty Wokalne do Rabanowa stanęło 13 piosenkarzy. Koncert rozpoczął zespół wokalny Kochane Dzieciaki z MOK, pod kierownictwem niezłomnego Jerzego Tomzika. W części konkursowej wystąpiły białostoczanki: Katarzyna Jezuit, Izabella Kruszewska, Beata Katana, Ewa Skrzypko, Monika Witkowska, Agnieszka Dąbrowska, Monika Dryl, a z Moniek Arkadiusz Janczyło, Sylwia Borkowska, rodzeństwo Aneta i Marcin Boufał, Małgorzata Grygo i utytułowana Katarzyna Dziemidowicz. Na zakończenie poza konkursem wystąpiło Studium Piosenki Jerzego Tomzika.

Zapytany, jak widzi poziom sztuki piosenkarskiej na tak głębokiej prowincji jaką są Mońki, Krzysztof Sadowski odpowiedział mi i to jak sądzę najzupełniej szczerze, że będąc człowiekiem bywałym nie spodziewał się takiego profesjonalizmu, a przede wszystkim tego, że mógł tu usłyszeć to, co najbardziej lubi, czyli nowe świeże interpretacje standardów jazzowych. Wraz ze Stanisławem Fijałkowskim zgodnie oświadczyli, że widzą tu pełną dojrzałość piosenkarską i mając co prawda swoich faworytów, mogą mieć trudności z wyborem tych najlepszych.

Po koncercie ogłaszając werdykt, Stanisław Fijałkowski powiedział: „najbardziej w tym wszystkim jest wspaniałe to, że w ogóle śpiewacie, a najlepsze, że pojawiają się nowe głosy męskie". Wyróżniając Małgosię Grygo i Agnieszkę Dąbrowską zaproszeniem na warsztaty panowie jurorzy zaprzeczyli opinii, że gusty publiczności i gusty fachowców z branży są rozbieżne.

Należą się podziękowania organizatorom imprezy, pracownikom MOK, a szczególnie jego dyrektorowi p. Adamowi Kołodziejowi za dobrą robotę na rzecz popularyzacji muzyki i piosenki, a panu Jerzemu Tomzikowi za trudną pracę z młodzieżą, tym bardziej, że wreszcie ta praca w sposób widoczny może być uhonorowana wdzięcznością jego wychowanków.

Szkoda tylko, że publiczność moniecka nie dopisała na koncercie. Podejrzewam, że marna frekwencja spowodowana była przez goszczący tego dnia w Mońkach cyrk i dyskotekę w Relaksie. No cóż, de gustibus non est disputandum. Miejmy jednak nadzieję, że upór miejscowych działaczy kultury owe gusta kiedyś wreszcie zmieni.

Sponsorami przeglądu byli: NSZZ „Solidarność" Region Białystok, Zakład Rzeźniczo–Wędliniarski „Potoczyzna", Stacja Paliw „Iskierka" oraz Państwo Boguscy właściciele monieckiej kwiaciarni.

(zmo)

W Łomży

Statoil buduje

Do Urzędu Miejskiego w Łomży wpłynął wniosek firmy Statoil Polska sp. z o.o. w sprawie wydania zezwolenia na budowę stacji paliw. Jak się dowiedzieliśmy, jeśli dołączona dokumentacja okaże się pełna, zezwolenie będzie wydane jeszcze w tym tygodniu.

Statoil Polska sp. z o.o. jest agendą norweskiego koncernu paliwowego Statoil, który buduje w Polsce sieć stacji paliw. Wartość łomżyńskiej inwestycji szacowana jest na ok. 1 mln dolarów. Stacja powstanie na terenie dawnego PAGED–u przy al. Legionów.

Inwestycja ma odznaczać się, jak wszystkie stacje norweskiego koncernu, spełnieniem najwyższych wymogów ochrony środowiska oraz estetycznym wyglądem. W skład obiektu, oprócz czterech 50–tonowych zbiorników paliwa i kilkunastu dystrybutorów, wchodzić będą także sklepy z akcesoriami samochodowymi i spożywczy oraz myjnia samochodowa, tzw. komorowa, z zamkniętym obiegiem wody. Na stacji znajdzie zatrudnienie kilkanaście osób.

(MK)

REKLAMA REKLAMA REKLAMA REKLAMA REKLAMA REKLAMA REKLAMA REKLAMA REKLAMA REKLAMA REKLAMA REKLAMA REKLAMA REKLAMA REKLAMA

TARCICA IGLASTA, BUDOWLANA
KRAWĘDZIAKI
ELEMENTY KONSTRUKCJI DACHÓW
13079
✓ łaty pod sidding i blachę
✓ podłogi
✓ szalówki
✓ boazeria i listwy wykończeniowe
PRODUKCJA - SPRZEDAŻ
Sprzedaż w godz. 7.00–17.00
soboty godz. 7.00-13.00
Przedsiębiorstwo Przemysłu Drzewnego w Czarnej Białostockiej, ul. Tartaczna 5 tel. (0-85) 101-230; fax (0-85) 102-940

Kupujesz w tygodniu - wygrywasz na Weekend
jb HURT-DETAL BEZPOŚREDNI IMPORTER
ROWERY ROLLERY
WIELKI KONKURS
Kupując rower lub rollery w sklepie JB, od poniedziałku do piątku, w każdym tygodniu czerwca, co tydzień, w piątek o godz. 17.00, bierzesz udział w losowaniu nagrody tygodnia - **roweru!**
Honorujemy karty rabatowe Olympic Bicycle Club 13456
Białystok, Warszawska 79 tel. 32-03-13 tel./fax 32-24-67

12812
POLUX
BIURO
02-548 Warszawa
ul. Olesińska 11/13 m.1
(0-22) 48 99 16
48 99 38
CENTRUM DACHOWE
Janki (0-22) 720 44 49
***
NAJWYŻSZEJ JAKOŚCI
BLACHY DACHOWE
ATRAKCYJNE CENY
***
PRZEDSTAWICIELSTWA W CAŁYM KRAJU

BIURO
REKLAM I OGŁOSZEŃ
42-51-16
GAZETA współczesna

Radni BKS–Lewica niezadowoleni z nowych stawek czynszu za mieszkania komunalne

Stawki po poprawce

Wczoraj białostocka Rada Miejska przyjęła uchwałę, określającą wysokość stawek czynszu za mieszkania komunalne, w której znalazły się nowe czynniki różnicujące jej poziom.

Uchwałę, określającą wysokość stawek czynszu za mieszkania komunalne, Rada Miejska przyjęła już 25 marca. Wojewoda białostocki stwierdził jednak jej nieważność, bowiem pomijała ona niektóre wymienione w ustawie czynniki, różnicujące poziom stawki. W związku z tym białostocki samorząd musiał dokonać w tej uchwale zmian, które uwzględniałyby wymogi rozstrzygnięcia wojewody.

W trakcie wczorajszej sesji okazało się jednak, że nowa wersja uchwały w dalszym ciągu nie podoba się radnym z opozycyjnego klubu BKS–Lewica, którzy wcześniej najgłośniej domagali się dokonania w niej takich zmian. Józef Maliszewski stwierdził m.in., że powiela ona błędy poprzedniej uchwały oraz, że nikt nie przedstawił radnym szczegółowej kalkulacji kosztów odnośnie ustalenia stawki bazowej na poziomie 0,75 zł za metr kw.

– Chciałbym wiedzieć, jak w tych samych warunkach ekonomicznych spółdzielnie mieszkaniowe potrafią utrzymywać swoje zasoby za czynsz w wysokości 0,75 zł za metr kw., gdy inni potrzebują przy tzw. pełnym standardzie dwa razy więcej pieniędzy, bowiem stawka bazowa jest podwyższana o dodatkowe procenty – pytał Maliszewski.

Odpowiadając na zarzuty lewicowego radnego, członek Zarządu Miasta Bogusław Dębski („Jedność") powiedział, że nie można porównywać starych zasobów, którymi dysponuje ZMK z zasobami spółdzielni mieszkaniowych. W dodatku spółdzielnie mieszkaniowe dostają dotacje z budżetu państwa, a gmina jest zdana tylko na siebie.

W myśl przyjętej wczoraj uchwały, od 1 października stawka bazowa czynszu regulowanego będzie wynosić 0,75 zł za metr kw. powierzchni użytkowej, stawka minimalna 0,22 zł za metr kw, a tzw. stawka średnioroczna 0,89 zł za metr kw., czyli mniej niż w ubiegłym roku. Oznacza to, że wystarczy ona tylko na pokrycie kosztów eksploatacji, zaś remonty będą musiały być sfinansowane z wpływów za lokale użytkowe.

Wysokość stawki bazowej będzie uzależniona od czterech czynników – położenia budynku, położenia lokalu w budynku, wyposażenia lokalu w urządzenia techniczne i instalacje oraz od ogólnego stanu technicznego budynku i instalacji.

O każde 5 proc. stawka bazowa będzie podwyższana w przypadku położenia budynku w tzw. I strefie, w zabudowie wolno stojącej, w mieszkaniach na I i II piętrze. O każde 5 proc. mniej płacić będą osoby mieszkające w II strefie, w budynku zlokalizowanym w zabudowie zwartej, w lokalu położonym na parterze i poddaszu oraz powyżej IV piętra w budynku bez windy. O 15 proc. mniej będą natomiast płacić mieszkańcy lokali, w których pokój, kuchnia lub wnęka kuchenna są bez oświetlenia naturalnego.

W przypadku wyposażenia mieszkania w gaz przewodowy, centralne ogrzewanie lub centralną ciepłą wodę stawka będzie wyższa o 30 proc., a przy braku kanalizacji sanitarnej będzie obniżana o 30 proc. O tyle samo mniej będą płacić lokatorzy budynków przeznaczonych do rozbiórki z uwagi na zły stan techniczny, a o 10 proc. mniej mieszkańcy lokali położonych w budynkach postawionych do 31 grudnia 1945 r. Więcej – o 10 proc. – płacić będą lokatorzy mieszkań znajdujących się w budynkach powstałych po 1 stycznia 1986 r. oraz w domach, w których po 1 stycznia 1986 r. przeprowadzany był remont kapitalny. Rada Miejska przyjęła też propozycję, że gdy suma czynników obniżających stawkę bazową przekroczy 70 proc., będzie stosowana stawka 0,22 zł za metr kw.

RAFAŁ RUDNICKI

Ceny promocyjne wędlin mają zachęcić klientów do kupowania

W lepszych opakowaniach

Od kilku dni w supermarketach Okręgowego Przedsiębiorstwa Przemysłu Mięsnego sprzedaje się plasterkowane wędliny w nowych opakowaniach. W sobotę w sklepie firmowym na osiedlu Piasta odbyła się degustacja wędlin pakowanych tradycyjnie i w zmodyfikowanej atmosferze (tzw. MAP system).

Na Zachodzie ten sposób sprawdził się już dawno i jak do tej pory, uchodzi za najlepszy. Mariusz Borsuk, szef marketingu OPPM, tłumaczy to obrazowo:

– Do tej pory pakowaliśmy tylko próżniowo, czyli powietrze było odsysane. Nowość polega na tym, że do opakowania wpompowywane są gazy wchodzące w skład powietrza, ale o idealnych proporcjach. Wędliny w takiej atmosferze dłużej zachowują świeżość, nie tracą smaku, witamin i koloru. Plasterki nie sklejają się, bez trudu można je oddzielić.

Na początek zakłady mięsne będą sprzedawać tak paczkowane wędliny po cenach promocyjnych, czyli taniej. Ile potrwa promocja? Na pewno kilka tygodni, aż klienci poznają zalety nowego pakowania – z takiego założenia wychodzi marketing.

Ogółem OPPM w Białymstoku produkuje 120 ton wędlin dziennie, z tego 20 plasterkowanych. Oczywiście przeważać jeszcze będzie stary sposób pakowania, a nowości na razie kupić będziemy mogli tylko w supermarketach, których na terenie miasta jest cztery.

(ros)

Fot. I. Wysocki



Nowa linia do pakowania Multiwac, produkcji niemieckiej, może być wykorzystywana również w sposób tradycyjny

Kolonie w Spale

Są jeszcze wolne miejsca

Białostockie Szkoły Podstawowe nr 47 i 48 organizują kolonie letnie w Spale, w której znajduje się Centralny Ośrodek Przygotowań Olimpijskich.

Organizatorzy zaplanowali cztery turnusy: od 22 czerwca do 11 lipca, od 11 lipca do 24 lipca, od 24 lipca do 6 sierpnia i od 6 sierpnia do 19 sierpnia. Dzieci i młodzież będą miały zapewnione zakwaterowanie i wyżywienie w szkole podstawowej w Spale oraz będą mogły korzystać z urządzeń Centralnego Ośrodka Przygotowań Olimpijskich. W planie są także wycieczki do pobliskich lasów oraz do Częstochowy i Łodzi.

Bliższe informacje można uzyskać w sekretariatach obu szkół – tel. 531–981 i 616–580.

(RR)

Obradował Zarząd Miasta

Zdrowie i pieniądze

Członkowie Zarządu Miasta zapoznali się wczoraj z „Analizą stanu zdrowia mieszkańców Białegostoku", którą przygotował Wydział Zdrowia Urzędu Miejskiego.

Ocena sytuacji zdrowotnej białostoczan oparta została na danych statystycznych z uwzględnieniem charakterystyki demograficznej, stanu środowiska naturalnego, rejestrowanej zachorowalności, zgonów, a także rozmieszczenia kadry medycznej w zakładach opieki zdrowotnej. Informacja o stanie zdrowia mieszkańców Białegostoku będzie przedstawiona na sesji Rady Miejskiej 24 czerwca. Szerzej o analizie napiszemy w jednym z najbliższych wydań „Współczesnej".

Zarząd Miasta postanowił dofinansować kwotą 8 tys. zł cykl koncertów kameralnych pt. „Letnie Divertimento". Będą odbywały się (od czerwca do września) w kawiarni „Ratuszowa". 2 tys. zł dotacji otrzymała natomiast „Fundacja Medyczna – Wschód", która pomaga studentom polskiego pochodzenia zza wschodniej granicy, kształcącym się na Akademii Medycznej.

Zarząd Miasta zgodził się również na to, żeby Zakład Obsługi Komunikacji Miejskiej pokrył koszty naprawy autobusu marki „Jelcz", który w 1993 r. gmina Białystok przekazała Związkowi Polaków na Białorusi. 60–osobowa grupa uczestników półkolonii, organizowanych w SP nr 8, będzie mogła korzystać – w okresie wakacji – z bezpłatnych przejazdów autobusami komunikacji miejskiej.

(RR)

Piłsudskiego gotowa

Od dziś autobusy komunikacji miejskiej ponownie będą zatrzymywać się na przystanku autobusowym znajdującym się przy al. Piłsudskiego – między restauracją „U Cezara" a SP nr 23. Oznacza to, że praktycznie zakończone zostały prace przy przebudowie skrzyżowania al. Piłsudskiego z ul. Sienkiewicza.

W ramach prowadzonych w tym roku prac (obok SP nr 23) wyasfaltowano pas jezdni, wybudowana została nowa zatoka na przystanku autobusowym, ułożono chodniki i zasadzono zieleń.

Natomiast, jak powiedział „Współczesnej" naczelnik Wydziału Budownictwa i Inwestycji Urzędu Miejskiego Janusz Ostrowski, do 31 sierpnia pracownicy Miejskiego Przedsiębiorstwa Robót Drogowych mają zakończyć prace na pasażach obok sklepów „Foto–Optyka" i „Zbyszko i Jagienka". Ułożone zostaną tam nowe płytki chodnikowe, poprawione schody, a murki wzdłuż pasażu otrzymają nowe, klinkierowe lub betonowe zwieńczenia.

(RR)

Schola Cantorum zaśpiewa w Międzyzdrojach

Na XXXI Międzynarodowy Festiwal Pieśni Chóralnej, który odbędzie się 22-30 czerwca w Międzyzdrojach, wyjeżdża Schola Cantorum Bialostociensis, pod dyrekcją Violetty Bieleckiej.

Tegoroczny Festiwal w Międzyzdrojach odbywa się w 70-lecie działalności Polskiego Związku Chórów i Orkiestr. Weźmie w nim udział 15 zespołów, w tym sześć zagranicznych – z Białorusi, Norwegii, Rumunii i Ukrainy. Zaprezentują się one w dziewięciu koncertach. Chór z Białegostoku, Schola Cantorum Bialostociensis, pod dyrekcją Violetty Bieleckiej, wystąpi 24 czerwca w kościele pw. św. Piotra Apostoła.

W czasie festiwalu odbędzie się kolejny konkurs „Współczesna Muzyka Chóralna". Uczestniczące w nim zespoły mają w programie po cztery utwory XX-wieczne, w tym trzy skomponowane po roku 1950 i przynajmniej jeden przez kompozytora polskiego.

(a)

Civitas Christiana zaprasza

Stowarzyszenie „Civitas Christiana" gorąco zaprasza na spotkanie z dr. **Andrzejem Nowakiem**, redaktorem naczelnym dwumiesięcznika prawicowego „Arkana".

Redaktor Andrzej Nowak wygłosi wykład pt. „Rosja i my" i poprowadzi publiczną dyskusję na ten temat. Sądzimy, że w obecnej konfiguracji międzynarodowej jest to temat ważny.

Spotkanie odbędzie się **dziś, o godz. 18,** w klubie „Civitas Christiana" w Białymstoku przy ul. Elektrycznej 1.

Gorąco zapraszamy i łączymy wyrazy szacunku.

Radni dyżurują

W biurze Klubu Radnych „Jedność" przy ul. Suraskiej 1, pokój 12 (parter) – telefon 44–20–52 pełnią dyżury radni. Jutro (środa), w godzinach 16.00-18.00, będzie przyjmowała interesantów Elżbieta Ambrosiewicz – przewodnicząca Komisji ds. Organizacyjnych i Współpracy z Samorządami oraz wiceprzewodnicząca Komisji Kultury i Oświaty. Natomiast w piątek, w godzinach 16.00-18.00, na mieszkańców Białegostoku oczekiwać będzie Tadeusz Januszewski – wiceprzewodniczący Komisji Ochrony Środowiska oraz członek Komisji Finansowo-Gospodarczej i Rozwoju Miasta.

(mp)

W radiu o cukrzycy

Dziś w Radiu Białystok, w programie Zadzwoń do nas (godz. 16.15) gościć będzie prof. Mirosława Urban i lekarze z II Kliniki Chorób Dzieci w Białymstoku. Rozmawiać będą ze słuchaczami o problemach związanych z cukrzycą. Można telefonować na numer 44 22 22.

(r)

Pielgrzymka do Jabłecznej

Z cerkwi w Dojlidach wyruszyła piesza pielgrzymka do monasteru w Jabłecznej w woj. bialskopodlaskim. Pielgrzymi przejdą ponad 200 km i dotrą na miejsce 23 czerwca, by wziąć udział w uroczystościach ku czci św. Onufrego.

(ros)

Bilet miesięczny dla psa

A dlaczego nie? Pan Stanisław Skorupski, zamieszkały na Wysokim Stoczku, wpadł na ten pomysł dla własnej wygody. Ma 10-miesięcznego mieszańca Kubę. Za każdym razem trzeba mu kasować normalny bilet.

Najpierw żona pana Stanisława zagadnęła kontrolera w autobusie, czy to jest możliwe. Ten poradził, by pójść do kierownika na Składową do pokoju 03. Kierownik kontrolerów odpowiedział, że bilety miesięczne są dla ludzi, a nie dla psów.

Skoro jednak pies jest przyjacielem człowieka, to co stoi na przeszkodzie, żeby jego właścicielowi ułatwić życie – pomyślał pan Stanisław i poszedł na Słonimską do biura Miejskiej Rady. Tam jakiś radny albo pracownik, pan Stanisław tego nie wie, odpowiedział, że sprawa powinna być prosta. Skoro psu wolno jeździć autobusem na normalny bilet...

W biurze RM poradzono właścicielowi Kubusia, aby pofatygował się na Składową do pokoju 205 na I piętrze (domyślamy się, że chodziło o szefa Zakładu Obsługi Komunikacji Miejskiej). Pan Stanisław tam poszedł, sekretarce wyjaśnił w jakiej sprawie, a ta odsyła go do 03 – do kierownika kontrolerów. Pan Stanisław tłumaczy, że tam wcześniej była żona, to się dowiedziała, że empeki są dla ludzi. On chce do właściwego kierownika.

Szefowa Zakładu Obsługi Komunikacji Miejskiej, p. Alicja Wróbel, stwierdziła, że nie widzi przeszkód:

– Kupi pan dekadówkę lub miesięczny na okaziciela.

– A jeśli kontroler w autobusie nie zechce tego uznać? – spytał pan Stanisław.

– To wtedy proszę przyjść do mnie – odpowiedziała p. Wróbel.

I tak oto mamy w Białymstoku chyba pierwszy bilet miesięczny dla psa – na okaziciela. Państwo Skorupscy zdecydowali, że tak im będzie wygodniej.

Coś się jednak zmienia w tym mieście. Nawet w myśleniu.

(ros)

Oceniając nauczyciela, dyrektor szkoły wysłucha opinii uczniów

Kwestia dojrzałości

Dyrektor szkoły przy ocenie pracy nauczyciela będzie miał obowiązek zasięgnąć opinii samorządu uczniowskiego. Taką poprawkę do znowelizowanej przez Sejm Karty Nauczyciela przyjęli w ubiegły piątek posłowie.

Poprawka wzbudziła wiele kontrowersji już na sali sejmowej, przeszła tylko 14 głosami. Przeciwnicy mówili m.in., że uczniowie nie są na tyle dojrzali, żeby obiektywnie oceniać swoich nauczycieli.

– **Dowiedziałam się o tym w sobotę od znajomych i ciągle jestem zbulwersowana** – powiedziała „Gazecie" Teresa Szulc, dyrektor SP nr 2 w Białymstoku. – **Czy np. kompetencje lekarza może oceniać pierwszy z brzegu pracownik szpitala? Od tego są odpowiednie gremia. Samorząd uczniowski to ciągle tylko dzieci. Nie wyobrażam sobie sytuacji, w której 14–latkowie będą debatować nad umiejętnościami nauczyciela.**

Dyrektor VI LO, Alina Zambrzycka, twierdzi, że wszystko zależy od „poziomu samorządu".

– **Jeśli młodzież jest, jak to się mówi, „na poziomie", nie ma się czego bać. U nas zresztą od dawna zasięgało się opinii samorządu w takich sprawach, tyle że nieformalnie. Mamy w liceum tradycję przyznawania „Zygmusiów"** – takich uczniowskich nagród dla najbardziej lubianych i cenionych nauczycieli – **i powiem szczerze, że gust młodzieży pokrywał się, jak dotąd, z moim. Nie przeczę jednak, że w innych szkołach taki wymóg może hipotetycznie zaszkodzić.**

Przytoczyliśmy dwie najbardziej charakterystyczne opinie w tej sprawie. Uczniowie w przytłaczającej większości uważają, że powinni mieć tu prawo głosu.

(tal)

Nauczyciele nie mogą już pracować na umowę–zlecenie

Zapłacą rodzice

Od 1 czerwca szkoła nie może już zatrudnić nauczyciela na umowę–zlecenie, a jedynie na umowę o pracę. Skutki przepisu, zawartego w nowym Kodeksie Pracy, najbardziej odczują szkoły niepubliczne.

Mówi Tomasz Zarzecki, dyrektor Społecznej Szkoły Podstawowej nr 4 w Białymstoku:

– **Jest to duży problem. Nie wyobrażam sobie zatrudniania na etat nauczyciela, który będzie miał np. pięć godzin chemii w tygodniu**.

W SSP nr 4 połowa kadry nauczycielskiej pracuje właśnie na umowie–zleceniu.

– **Proporcje godzin lekcyjnych układają się jednak zupełnie inaczej** – twierdzi T. Zarzecki. – **Mało jest tych prowadzonych przez nauczycieli „z zewnątrz". Skutki przepisu najbardziej odczują rodzice. Będziemy po prostu zmuszeni podnieść czesne.**

Podobnego zdania jest Andrzej Kryszeń, dyrektor SSP nr 2:

– **Nasze koszty mocno pójdą w górę, a pokryją je, choć nas to nie cieszy, rodzice.**

A. Kryszeń uważa, że przepis w kodeksie jest „**nie do końca precyzyjny**" i liczy na jego zmianę.

Problem w dużo mniejszym stopniu dotyczy na pewno szkół państwowych. W VI LO na przykład nauczycieli zatrudnia się wyłącznie na umowę o pracę, na czas określony lub nieokreślony. Podobnie jest w innych placówkach.

(tal)

Półkolonie w „Zachęcie"

Od 1 do 20 lipca Dom Kultury „Zachęta" organizuje półkolonie dla dzieci w wieku 7–10 lat. Zapisy i szczegółowe informacje w DK „Zachęta" przy ul. Piastowskiej 11a, tel. 326–278, codziennie (z wyjątkiem sobót i niedziel) w godz. 14–18. **(ros)**

Komisja rekrutacyjna na ekonomii nie nadąża z przyjmowaniem dokumentów

Podania do piątku

W czwartek egzaminy wstępne zdawać będą kandydaci na Wydział Architektury Politechniki Białostockiej. 1 lipca rozpoczną się egzaminy na FUW, następnego dnia ogólnopolski test pisać będą przyszli lekarze. Najpóźniej, bo 5 lipca rozpoczną się egzaminy na pozostałe wydziały Politechniki.

W piątek mija ostateczny termin składania dokumentów przez kandydatów na pierwszy rok studiów dziennych Filii Uniwersytetu Warszawskiego. W tym roku uczelnia przygotowała 960 miejsc na studiach dziennych i 1120 na zaocznych. Egzaminy na wszystkie wydziały FUW odbywać się będą w dniach 1 i 2 lipca.

Podobnie jak w poprzednich latach, najwięcej kandydatów ubiega się o przyjęcie na prawo i ekonomię. Na pierwszym wydziale przygotowano 200 miejsc, zaś liczba chętnych jest czterokrotnie większa. Zdaniem wydziałowej komisji rekrutacyjnej, najwięcej podań wpłynie w ostatnich dniach. W ubiegłym roku o jedno miejsce ubiegało się aż ośmiu kandydatów.

Równie tłoczno jest na ekonomii. Rok temu o jedno miejsce ubiegało się dziewięciu kandydatów. W tym roku przyjętych będzie tylko 65 osób.

– **Liczba chętnych już jest o wiele większa niż w ubiegłym roku** – usłyszeliśmy w wydziałowej komisji rekrutacyjnej.

Do wczoraj wpłynęło kilkaset teczek z dokumentami i nikt nie potrafił określić nawet przybliżonej liczby podań.

W najbliższy czwartek rozpoczynają się egzaminy wstępne na Wydział Architektury. W tym roku jest 430 chętnych na 120 miejsc.

W czwartek mija termin przyjmowania podań od kandydatów na pozostałe wydziały Politechniki Białostockiej. Najwięcej osób ubiegać się będzie o przyjęcie na Zarządzanie i Marketing. O jedno miejsce walczyć będzie 4 kandydatów. Prawie 3 przypada na informatyce. Na elektronikę PB przyjmie 75 studentów, a chętnych jest 100.

Na pozostałych wydziałach liczba chętnych jest mniejsza niż limit miejsc. Na przykład, na rolnictwo podania złożyło 15 osób (90 miejsc), na elektrotechnikę – 61 (180 limit), mechanikę – 61 (100 miejsc). Zdaniem pani Szymanowicz z Uczelnianej Komisji Rekrutacyjnej, najwięcej podań spłynie w ostatnich dniach i z pewnością limity będą wypełnione.

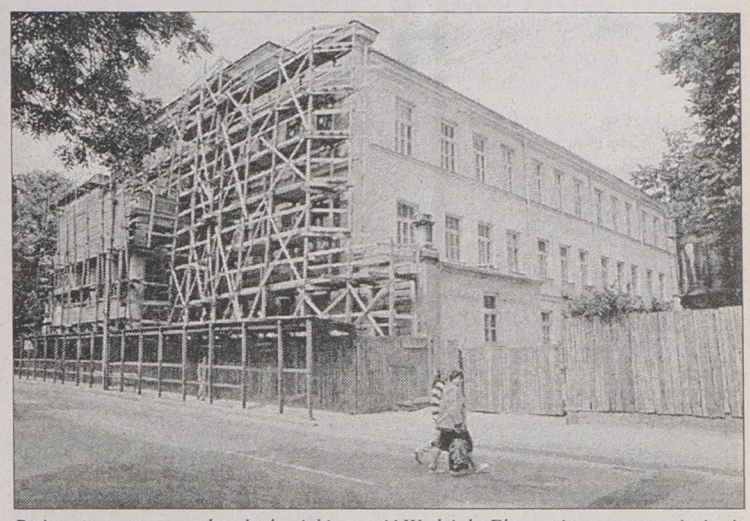

Być może w nowym roku akademickim część Wydziału Ekonomicznego przeniesie się do remontowanego budynku przy ul. Warszawskiej

2 lipca o godz. 9.00 w całym kraju rozpoczynają się ogólnopolskie egzaminy dla kandydatów na Akademie Medyczne. W Białymstoku na Wydział Lekarski testy pisać będzie 498 kandydatów (140 miejsc), zaś na stomatologię 276 (72 miejsca). Wyniki odczytywane będą centralnie przez komputer i ogłoszone 8 lipca o godz. 15, równocześnie we wszystkich akademiach.

AGNIESZKA SUCHOWIERSKA
Fot. A. Zgiet

XI LO przystosowuje szkołę dla potrzeb uczniów na wózkach inwalidzkich

Za tydzień egzamin

W najbliższy poniedziałek rozpoczynają się egzaminy wstępne dla kandydatów do publicznych szkół średnich. Tegoroczni ośmioklasiści zdawać będą pisemne sprawdziany z języka polskiego i matematyki.

Pod koniec maja i w pierwszych dniach czerwca egzaminy wstępne zdawali kandydaci do niepublicznych szkół średnich. Na przykład w Społecznym LO, po wstępnej rekrutacji, pozostawiono 48 najlepszych uczniów. Wszyscy pomyślnie zdali egzaminy (pisemne oraz ustne) i zostali przyjęci do szkoły.

Najwięcej, bo aż 400 osób zdawać będzie do III Liceum Ogólnokształcącego. W szkole przygotowano 270 miejsc w klasach o profilu ogólnym, humanistycznym, biologiczno – chemicznym, matematyczno – fizycznym i matematyczno – ekonomicznym.

Równie dużą popularnością cieszy się I LO przy ul. Brukowej. W tym roku szkoła przyjmie 270 nowych uczniów, zaś do egzaminów wstępnych przystąpi 360 kandydatów.

Od wielu lat ośmioklasiści oblegają szósty ogólniak. Podobnie jest w tym roku, gdzie o przyjęcie do szkoły ubiegać się będzie 343 uczniów, zaś wolnych miejsc jest 270.

W Białymstoku działa tylko jedna szkoła średnia, która przyjmuje uczniów poruszających się na wózkach inwalidzkich. Jest to XI LO przy ul. Grottgera 9, które w tym roku przyjmie 150 absolwentów podstawówek. Dotychczas podania złożyło tam 189 uczniów.

Z informacji, jakie uzyskaliśmy od dyrektora szkoły wynika, że wśród kandydatów nie ma ani jednej osoby niepełnosprawnej.

– **Sekretarka zadzwoniła do wszystkich szkół podstawowych, pytając ilu uczniów na wózkach kończy w tym roku ósme klasy. Okazało się, że ani jeden** – mówi dyrektor Jerzy Kozieł. – **Mimo to nadal prowadzimy prace przystosowujące naszą szkołę dla potrzeb dzieci na wózkach.**

Dyrektor dodaje, że w każdej chwili może przyjąć podania od ucznia inwalidy. Na razie w szkole uczy się jedno dziecko niepełnosprawne. Jeśli lekcje odbywają się na piętrze, to koledzy wnoszą wózek po schodach.

(rs)

lokum

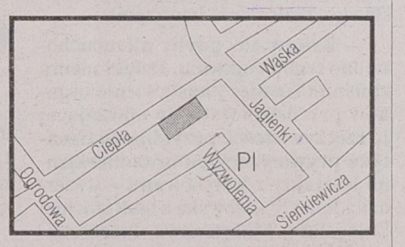

"LOKUM" Spółka z o.o. w Białymstoku, ul. Lipowa 4 przystępuje do realizacji budynku mieszkalnego wielorodzinnego zlokalizowanego w Białymstoku przy ul. Ciepłej.

- ❑ mieszkania 2-pokojowe
- ❑ mieszkania 3-pokojowe
- ❑ mieszkania 2-poziomowe
- ❑ garaże
- ❑ w parterze - powierzchnia handlowo-usługowa

Termin przekazania do użytku - 1997

- ❑ możliwość skorzystania z ulgi w podatku dochodowym
- ❑ możliwość likwidacji książeczek mieszkaniowych

13439

"LOKUM" Sp. z o.o.
15-427 Białystok, ul. Lipowa 4, tel. (085) 413-052, tel./fax (085) 537-262

Krzyżówka z hasłem

Po rozwiązaniu krzyżówki, litery z pól: F-5, J-9, A-2, C-6, B-10, D-4, G-7 utworzą DRUGĄ część maksymy La Rochefoucaulda.

POZIOMO: B) potrafi zrobić coś z niczego, D) wyspy z Jamajką – do zadania, E) mocna karta, F) wieje ku równikowi – myli się tylko raz, G) grzanka, H) złota albo przewodnia – imię żeńskie lub krzew owocowy, J) zrównoważenie.

PIONOWO: 2) wymusza przez zastraszenie, 4) diabeł – ma taaakie bicepsy, 5) przyjdzie w tym tygodniu, 6) siła rozmachu – łączy pana z psem, 7) do całowania, 8) towarzyszenie – służy do zapalania materiału wybuchowego na odległość, 10) cała ... po mojej stronie.

LESZEK

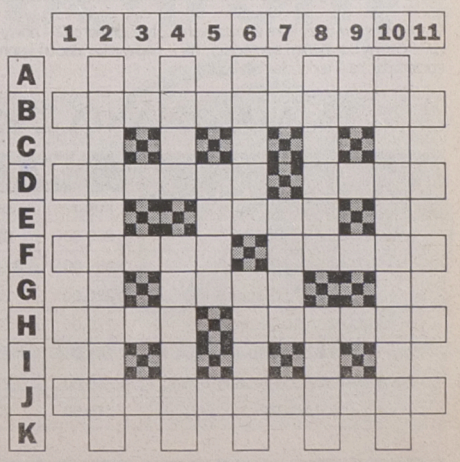

KUPON NR 70/B

bm

GAZETA współczesna

NA GIEŁDZIE

Wczoraj na rynku akcji wzrosły ceny 43 papierów, 12 spadły, a 19 nie zmieniły się. Największy wzrost zanotowano na walorach Agrosu (9,6 proc.), a największy spadek na papierach Rafako (9,7 proc.). Walory tej ostatniej spółki zanotowały cenowy dołek, a Agrosu i Echo–Pressu – górkę.

Zwiększyły się wartości wszystkich giełdowych indeksów: WIG–u o 0,8 proc. do poziomu 12.944,6 pkt, WIG–u o 0,7 proc. do 1.352,1 pkt, a WIRR–u o 1,4 proc. do 1.793,9 pkt.

Obroty na rynku podstawowym zmalały o 10,1 proc. i wyniosły 83.983 tys. zł, na rynku równoległym spadły o 2,7 proc. do poziomu 7.433 tys. zł. W porównaniu do poprzedniej sesji o 20,8 proc. zmalala liczba zleceń na rynku podstawowym. W piątek (14 bm.) złożono ich 23.775, a wczoraj – 18.830.

W dogrywkach dwustronnych uczestniczyły akcje 49 giełdowych spółek. Po ich zakończeniu na 28 papierach pozostały nie zrealizowane oferty sprzedaży, a na 18 oferty kupna. Dogrywka na walorach Relpolu, Wólczanki i Zasady zakończyła się całkowitą równowagą po obydwu stronach.

W przypadku 25 papierów ogłoszona przez maklera specjalistę oferta nie doprowadziła do stanu równowagi i nie brały one udziału w dogrywce. Ta faza dogrywki zakończyła się 8 nadwyżkami kupna, 13 nadwyżkami sprzedaży i 76–proc. redukcją zleceń sprzedaży na akcje Rafako.

Na rynku obligacji wzrosły ceny 4 pożyczek, spadły 8, a 2 nie zmieniły się. Obroty zmalały o 32,9 proc. i wniosły 4.382 tys. zł.

(PAP)

TABELA KURSÓW AKCJI (sesja 17.06.1996 r.)

AKCJE	Kurs (zł)	Zmiana (%)	Wolumen obrotu	Oferta (szt.)	Realizacja (szt.)	Dogrywka (szt.)
RYNEK PODSTAWOWY						
G AGROS	74,50	+9,6	20.151	11.329 K	11.329	27
ANIMEX	55,50	+0,9	35.084	1.434 K	1.434	15.268
BGDANSKI zd	31,50	+1,6	15.694			4.145
BIG	3,00 ns77	+3,4	393.547	269.517 S	7.000	
BORYSZEW	32,90	+0,3	16.487			4.000
BPH	172,00	+1,8	7.104	2.674 K	2.674	615
BRE	69,00 ns86	0,0	8.700	13.954 S		
BSK	220,00 ns96	0,0	2.090	5.117 S	102	
BUDIMEX	23,00	+4,5	63.938	14.890 S	14.890	23.668
BWR	4,00	+2,6	42.111	6.524 S	6.524	718
BYTOM	39,50	0,0	2.594	1.435 S	1.435	45
COMPLAND	180,00 ns63	-0,6	1.330	1.492 S		
DĘBICA	62,00	0,0	4.743			50
ELBUDOWA	35,00	+3,6	12.226	2.327 S	2.327	173
ELEKTRIM	19,00	+1,1	541.449	267.335 K	267.335	9.887
ELEKTROEX	5,50	+8,9	226.768			8.140
ESPEBEPE	7,90 ns82	+1,3	13.460	2.921 S		
EXBUD	29,00	-3,3	9.851	804 K	804	1.516
FARMFOOD	29,20	-2,0	17.134	9.890 K	9.890	474
GÓRAŻDŻE	71,50	-2,1	12.620	4.830 S	4.830	702
IRENA	24,40	0,0	18.237	1.232 K	1.232	80
JELFA	33,50	0,0	7.991	1.792 S	1.792	208
KABELBFK	71,50	+2,1	2.347			
KABLE	35,30 ns60	+0,9	9.859	3.619 S		
KĘTY	173,00	+1,2	1.419	152 K	152	30
KPBP-BICK	16,40 nk31	+0,6	13.034	1.231 K		
KREDYT B zd	8,00	0,0	20.028			14.670
KROSNO	49,50	-1,0	843	240 K	240	
MOSTALEXP	8,70	+1,2	148.262	14.212 K	14.212	6.760
MOSTALGD	11,40	+0,9	7.043			579
MOSTALWAR	11,60 ns21	+0,9	8.727	2.066 S		
MOSTALZAB	11,80	-1,7	10.295	672 S	672	400
NOVITA	8,75	+1,7	25.220	6.870 S	6.230	
OKOCIM	25,50	+2,8	101.184	4.145 S	4.145	21.920
OŁAWA	16,00 nk74	+0,6	15.756	17.437 K		
OPTIMUS bd	33,10	+0,3	43.037	159 S	159	11.611
PBR	19,00	-1,6	3.114	1.546 S	1.546	
PEKPOL bd	22,70	+1,3	7.639	94 K	94	550
PETROBANK	9,90 ns40	0,0	6.407	2.228 S	200	
POLFKUTNO	58,50	0,0	4.407	1.261 S	1.261	1.013
POLIFARBC zd	13,30 nk77	-0,7	18.849	41.701 K	3.000	
POLIFARBW	13,20	0,0	9.860			1.000
PPABANK	19,00 ns35	+0,5	15.189	6.494 S		
PRÓCHNIK	10,60 nk93	+5,0	2.067	19.757 K	220	
D RAFAKO	16,70 rs76	-9,7	35.925	114.127 S	500	
RELPOL	68,50	+1,5	1.640	195 S	195	
REMAK	13,00 ns77	+2,4	3.007	5.065 S	500	
ROLIMPEX	123,00	+1,7	4.049			1.173
SOKOŁÓW	2,40	+1,3	333.139	73.290 S	73.290	61.540
STALEXP	48,20	0,0	57.321			1.404
STOMIL	39,20 ns26	+1,0	29.959	825 S		
SWARZĘDZ	10,10	+1,0	9.036	118 K	118	1.825
TONSIL	16,80	0,0	6.824			620
UNIVERSAL	7,30	+2,8	107.125	13.674 K	13.674	6.624
VISTULA	10,70 ns53	0,0	11.587	5.196 S	300	
WARTA	55,50	+2,8	6.981			630
WBK	13,10	+0,8	70.229	1.567 K	1.567	12.533
WĘDEL	118,00 nk56	-0,4	1.347	1.435 K		
WÓLCZANKA	22,10	-0,9	3.909	3.003 K	3.003	370
ZASADA	5,60	0,0	3.344	1.692 K	1.692	
ŻYWIEC	211,00 ns95	+0,5	647	8.689 S		
RAZEM			2.633.964		460.568	214.968
WIG	12.944,6	0,8				
WIG20	1.352,1	0,7				
RYNEK RÓWNOLEGŁY						
AMERBANK	21,60 ns80	0,0	1.601	1.419 S		
BETONSTAL	33,50	+0,3	4.040	506 S		
DOMPLAST	40,20	-4,7	5.791	229 K	229	1.871
DROSED	37,50 nk79	0,0	6.560	15.726 K		
G ECHO	28,20	+0,4	12.834			950
EFEKT	19,60	0,0	11.258	418 K	418	4.810
INDYKPOL	12,80 nk75	0,0	4.319	5.934 K		
JUTRZENKA	57,00	+1,8	7.406	2.248 S	2.248	1.962
KRAKCHEM	5,00	0,0	40.737	11.323 S	11.323	3.945
ŁDA	10,90	+5,8	45.457	1.461 S	1.461	10.539
PLI	12,20	+6,1	47.553	18.387 S	18.387	500
PPWK	44,00	+0,2	3.823	1.717 K	1.717	40
PROCHEM	7,40 nk65	+2,1	75.732	17.631 K	4.500	
RAZEM			267.111		40.283	24.617
WIRR	1.793,9	1,4				

G – nowy najwyższy kurs w ostatnich 52 tygodniach; **D** – nowy najniższy kurs w ostatnich 52 tygodniach; **ns** – nadwyżka zleceń sprzedaży; **nk** – nadwyżka zleceń kupna; **z** – notowania zawieszone; **os** – oferta sprzedaży; **rs** – redukcja sprzedaży. **(PAP)**

Ranking banków '96

Kolosy na czele

W opublikowanym przez Gazetę Bankową „Rankingu Banków '96", nie ma niespodzianek. Na czele znajdują się największe polskie banki, w kolejności niemalże identycznej jak rok wcześniej. Zdaniem „GB", 1995 rok był dla większości tych instytucji bardzo udany.

O pozycji w rankingu decydowała wielkość funduszów podstawowych banków. Na pierwszym miejscu znalazł się BGŻ S.A., którego fundusze podstawowe wyniosły w 1995 roku 1505,3 mln zł. Tuż za nim uplasował się Bank Handlowy S.A., PKO BP oraz Pekao S.A. Na piątej pozycji znalazł się Bank Przemysłowo–Handlowy S.A., wyprzedzając zajmujący ją rok wcześniej Bank Śląski S.A. Na 7. pozycję z 9. awansował PBK S.A., z funduszem podstawowym 411,1 mln zł. Gazeta na 8. miejscu sklasyfikowała Bank Zachodni S.A., zaś na 9. z 11. awansował BIG S.A. Pierwszą dziesiątkę zamyka PBR S.A. – fundusz podstawowy 255,4 mln zł.

Na 72. pozycji został sklasyfikowany białostocki Bank Wschodni S.A., z funduszami podstawowymi na koniec 1995 r. 6,28 mln zł (5,49 mln – 1994 r.). Bank udzielił kredytów na 27,2 mln zł (10,15 mln zł), a klienci powierzyli BW S.A. 22,9 mln zł (6,87 mln zł). Zysk netto 1 mln zł, mniejszy od osiągniętego rok wcześniej o 220 tys. zł. O dwie pozycje spadła również pozycja banku na liście „GB".

Pod względem wielkości udzielanych kredytów na czele znajduje się PKO BP, udzielając ich na sumę 8160,4 mln zł. W minionym roku bank zajął 3. pozycję. Aż z 15. miejsca na 2., awansował w tej klasyfikacji Powszechny Bank Gospodarczy S.A. Z 2. na 3. spadł Bank Handlowy S.A., a z 1. na 4. BGŻ S.A.

Według wielkości depozytów również 1. pozycję (z 3.) zajął PKO BP, gromadząc 21683,7 mln zł. Kolejne pozycje to Pekao S.A (z 4.), BGŻ S.A. (z 1.) oraz PBK S.A. (z 7.).

Najwięcej netto zarobił w roku ubiegłym Bank Handlowy S.A. – 420,6 mln zł, wykazując się dynamiką zysku 181 proc. Na 2. miejsce z 3. awansował PKO BP – 344,6 mln zł (343,8 proc. dynamiki zysku), a na 3. z 4. wskoczył Pekao S.A. – 298 mln zł (dynamika zysku 949,9 proc.).

Zdaniem „GB", 1995 rok był dla większości banków bardzo korzystny. Do znacznego zwiększenia się ich aktywów i pasywów przyczynił się wzrost produktu krajowego brutto, wysoka dynamika produkcji przemysłowej oraz wzrost eksportu i popytu inwestycyjnego. Suma bilansowa brutto sektora wzrosła nominalnie o 1/3. Ożywiła się też działalność depozytowa i po raz pierwszy od kilku lat, kredytowa. Zysk brutto sektora zwiększył się, w porównaniu z 1994 rokiem, prawie sześciokrotnie.

(MS)

Prywatyzować definitywnie

W regionie północno–wschodnim został już zakończony ostatni etap Programu Wspierania Inicjatyw Prywatyzacyjnych (WIP). Objętych nim zostało ponad 30 małych i średnich przedsiębiorstw, dla których organem założycielskim jest wojewoda. Prawdopodobnie jesienią nastąpi kontynuacja Programu, która ma doprowadzić do definitywnej prywatyzacji firm, biorących w nim udział.

Program WIP, realizowany od ponad dwóch lat przez Ministerstwo Przekształceń Własnościowych, finansowany jest ze środków funduszu PHARE. Obejmuje on firmy, przygotowywane do tzw. prywatyzacji bezpośredniej. Składający się z 4 etapów WIP, polega m.in. na przygotowaniu makroekonomicznej analizy branż reprezentowanych przez przedsiębiorstwa, występujące w Programie, przeprowadzeniu szkoleń przygotowujących do działania w warunkach wolnego rynku oraz dokonaniu analiz ekonomiczno–finansowych i prawnych dla każdego przedsiębiorstwa. Ostatni etap to promocja firm, służąca znalezieniu inwestora.

– Byłoby źle, gdyby nie uruchomiono tego Programu. Dzięki niemu zmieniło się nieco nastawienie organów przedsiębiorstw do otaczającej je rzeczywistości, przybliżono tematykę prywatyzacyjną oraz nawiązano kontakty z inwestorami – stwierdziła Irena Sokołowska z białostockiej Delegatury Ministerstwa Przekształceń Własnościowych.

Przedsiębiorstwa z regionu północno–wschodniego zostały podzielone na 4 branże: budowlaną, drzewną, centrale nasienne i branże różne. Realizacja WIP-u została rozpoczęta najwcześniej w branży budowlanej, najpóźniej – w przypadku branż różnych. Część firm została sprywatyzowana, inne wycofały się z programu, a w przypadku niektórych ogłoszono upadłość. Nabywców znalazły m.in. Łomżyńska Fabryka Mebli, Przedsiębiorstwo Suchej Destylacji Drewna w Hajnówce oraz centrale nasienne w Suwałkach, Szepietowie i Łomży. W kilku firmach prowadzone są zaawansowane rozmowy, dotyczące ich sprzedaży.

Zakończenie 4. etapu WIP w ostatniej transzy przedsiębiorstw – z branż różnych – nastąpiło 11 czerwca. Ostatecznie znalazło się w niej 9 przedsiębiorstw z województw: białostockiego i łomżyńskiego. W ramach WIP wszczęto restrukturyzację „Narwi" w Łomży i „Spomaszu" w Sokółce. W tej ostatniej firmie oraz w białostockim „Suponie" odbyły się wizyty zainteresowanych kupnem zachodnich inwestorów. Podobnie jest w przypadku „Hamechu" w Hajnówce. W jednej z łomżyńskich firm – mimo zainteresowania kupnem przez inwestora krajowego – do prywatyzacji nie doszło, gdyż rada pracownicza nie wyraziła na nią zgody.

– WIP przyniósł środki, których nie mogliśmy znaleźć w regionie. Ani firmy ani ich organy nie płaciły za wykonane analizy. Program ożywił lokalny rynek konsultingowy, a ponadto uzyskano cenny dostęp do baz danych zagranicznych firm konsultingowych. Jednocześnie potwierdziło się, że nie ma cudownych recept na krajową gospodarkę. Cel wspierania inicjatyw prywatyzacyjnych został jednak osiągnięty – powiedział Jan Wysocki, zastępca dyrektora Delegatury MPW w Białymstoku.

Jesienią w województwach ściany wschodniej rozpocznie się kontynuacja WIP-u. Będzie ona miała na celu doprowadzenie do definitywnej prywatyzacji firm, już objętych Programem. Jednocześnie WIP obejmie nową grupę – przedsiębiorstwa komunalne. Ta propozycja kierowana jest głównie do małych miast. **(semi)**

PIH zakwestionował ponad 80 proc. kontrolowanych makaronów

Chude i wilgotne kolanka

Dwie trzecie makaronów, znajdujących się w sklepach naszego regionu, nie nadaje się do spożycia ze względu na złe cechy organoleptyczne tj. smak, zapach i konsystencję. Ponadto co czwarte opakowanie jest niewłaściwie oznaczone – stwierdzili inspektorzy PIH po serii kwietniowo–majowych kontroli.

Kontrole jakości makaronów objęły prywatne wytwórnie i hurtownie z terenu województwa białostockiego i łomżyńskiego. Kontrolerzy Państwowej Inspekcji Handlowej przebadali 31 partii towaru, z czego zakwestionowali ponad 80 proc.

W zatrzymanych makaronach inspektorzy stwierdzili niewłaściwe cechy przed i po ugotowaniu. Dotyczyły one m.in. zbyt wysokiej wilgotności, niejednolitej barwy i zniekształceń makaronowych form. W niektórych przypadkach na ugotowanych już kluskach wystąpiły nawet pstre plamki.

Wszystkie badane makarony jajeczne miały niższą od przewidzianej normy zawartość tłuszczu. Wyglądało na to, że kupowane przez nas makarony 5–jajeczne nie odpowiadały wymaganiom nawet 2–jajecznych (np. w wytwórni „Smak" i „Bajka" w Zambrowie).

Wadliwe artykuły kontrolerzy wycofali ze sprzedaży, nakazując producentom i sprzedawcom przeklasyfikowanie ich oraz obniżenie ceny. Osoby odpowiedzialne ukarane zostały mandatami i wnioskami do kolegium i Urzędu Skarbowego.

– Ustalenia z kontroli wykazują, że wadliwość makaronów produkowanych przez prywatne wytwórnie znacznie się pogorszyła – twierdzi Helena Łazowska, zastępca okręgowego inspektora PIH w Białymstoku. **– W porównaniu do I kwartału br. jest to wynik znacznie gorszy. Wówczas zakwestionowaliśmy tylko jedną piątą badanych makaronów, z czego złą jakość miały tylko trzy partie towaru.**

Z wyjaśnień producentów – jakie składali dla PIH–u – wynika, że przyczyną złej jakości jest brak doświadczenia i słaba jakość mąki, którą najczęściej kupują w prywatnych młynach.

BK

NOTOWANIA Z KANTORÓW – 17.06.96 r. (za 100)

KANTOR	DOLAR		MARKA		FUNT Bryt.		FRANK Fr.	
	kupno	sprzed.	kupno	sprzed.	kupno	sprzed.	kupno	sprzed.
„OCEAN", Białystok	269,50	271,90	177,50	178,70	411,00	415,00	51,00	53,00
„U KLEMENSA", Ełk	269,00	272,00	176,00	179,00	400,00	420,00	50,00	52,00
„ORBIS", Giżycko	270,00	273,00	177,00	178,50	410,00	416,00	51,00	52,50
„LOMBARD", Łomża	270,00	271,00	178,00	179,00	410,00	415,00	51,00	52,00
„NON STOP" Suwałki	269,00	272,00	177,00	179,00	410,00	417,00	51,00	52,50
„LOMBARD ZŁOTO" Zambrów	270,00	271,00	177,50	179,00	418,00	422,00	51,50	53,00
Kurs NBP	275,52	275,98	177,84	181,44	415,99	424,39	52,39	53,45

(MS)

kry

Promocja Promocja Promocja
SIDING USA
14,85 zł/m² + VAT
TRAFFIC tel. 761-344, 753-473
ul. Kombatantów 4/1
Promocja Promocja Promocja
13449

DOM i WNĘTRZE
tygodniowy dodatek Gazety Współczesnej

"TOPKAPI"
MATERIAŁY BUDOWLANE
system ocieplania budynków
ATLAS STOPTER
doradztwo • dystrybucja • wykonawstwo
Dystrybutor
Ceny fabryczne
ul. Nowowarszawska 32, tel. 437-133
teren Spółdzielni Elektryk, Białystok
13169

Klimatyzacja – ogrzewa i chłodzi

Jak zwalczyć upał

Już za kilka dni zaczyna się wyczekiwane przez wszystkich lato. Jednak z prawdziwie gorącymi dniami mieliśmy już do czynienia. Kiedy nastaną prawdziwe upały, wielu z nas będzie miało dosyć lata i gorąca.

Praca w nagrzanym pomieszczeniu nie należy do przyjemności. Wielu z nas marzy wtedy o cieniu, chłodzie i wodzie. Od dawna ludzie starali się wszelkimi sposobami dostosować środowisko do swych potrzeb – tak, aby jak najmniej nas męczyło. Szukając ucieczki przed skwarem słonecznym najpierw pojawiły się zadaszone pomieszczenia. Z czasem ludzie wynaleźli niezbyt skomplikowane urządzenie, które może nam pomóc w letni skwar – jest nim klimatyzator.



NAJPIERW BYŁ WACHLARZ

Już starożytni wiedzieli, że w upały należy w sposób mechaniczny ruszyć powietrze. W pomieszczeniu robi się wtedy chłodniej. Widok niewolników machających olbrzymimi wachlarzami nad głową cesarzy i faraonów był na porządku dziennym. Wraz z rozwojem techniki miejsce wachlarzy zajęły różnego rodzaju wentylatory. Śmigła umieszczano pod sufitem, przenośne ustawiano na stole lub podłodze. Jednak wygoda ludzka nie zna granic. Mieszkańcy upalnych terenów w Stanach Zjednoczonych, Afryce i Australii doszli do wniosku, że skoro lodówka może chłodzić żywność, to równie skutecznie obniży temperaturę we wnętrzu budynku. Tak zrodziła się klimatyzacja.

POMOCNY WIATRACZEK

Obecnie na rynku znajduje się bardzo wiele urządzeń klimatyzacyjnych. Najprostszym i najpopularniejszym jest wiatraczek. Zaletą tego urządzenia jest jego prostota oraz niska cena. W zależności od wielkości za „śmigiełko" musimy zapłacić od 30 do 400 zł.

Kiedy jednak upał utrzymuje się przez dłuższy czas, samo „mielenie" powietrza nie przynosi już zamierzonych efektów, a nam ulgi. Potrzebna staje się klimatyzacja.

KLIMATYZACJA JAK LODÓWKA

Działanie klimatyzacji jest proste, tak jak w lodówce wymieniamy ciepłe powietrze na zimne. Jedynie temperatura w chłodzonym pomieszczeniu i jego kubatura różnią się w przypadku obu urządzeń. Nowoczesne klimatyzatory są wyposażone w filtry powietrza, które zatrzymują kurz i przykry zapach oraz dodatkowo nawilżają powietrze.

Najmniejsze z urządzeń są wielkości walizki (tzw. kompakty). Najpierw wykuwa się dziurę w ścianie, a następnie montuje tam klimatyzator. Jedna część jest przymocowana na zewnątrz domu, druga wewnątrz. Prosta konstrukcja pozwala na jej samodzielne zamontowanie. Dość powszechne jest montowanie klimatyzatora w części okna. Koszt takiego urządzenia to około 2500 zł.

Większe klimatyzatory (tzw. splity) są przeznaczone do pracy w dużych pomieszczeniach (np. redakcje, biura). Zakupują je przeważnie firmy komputerowe lub zakłady, gdzie musi być stała temperatura w czasie pracy urządzeń. Mają one wielkość szafki i mogą być sterowane pilotem. Jednak zamontowanie takiego urządzenia wymaga już obecności specjalisty, a najtańsze kosztują 4 tys. zł.

Ten, kto chce zamontować klimatyzację w domu, powinien pamiętać, że najlepiej pomyśleć o tym przed postawieniem budynku. Już w projekcie należy brać pod uwagę, że w przyszłości nasz dom chłodzić będzie klimatyzacja. Swobodny przepływ powietrza w całym budynku oraz gotowe miejsce na zamontowanie urządzenia zaoszczędzą nam w przyszłości czasu i pieniędzy. Ponadto w takim domu klimatyzator będzie działał sprawniej.

MOŻE OGRZAĆ I OZIĘBIĆ

Najnowszym krzykiem mody są systemy klimatyzacyjno–wentylacyjne, które zimą grzeją, a latem chłodzą. Jednak są to urządzenia kosztowne. Cena (około 15 tys. zł) może odstraszyć wielu Kowalskich. Jego zaletą jest to, że możemy zaprogramować temperaturę w pomieszczeniu i nie martwić się niczym więcej – urządzenie wszystko załatwi za nas, bez względu na to, jaka temperatura będzie na zewnątrz.

PORADY DLA AMATORÓW ZIMNA

Największym problemem, na jaki trafiają amatorzy montowania w domu różnego rodzaju urządzeń klimatyzacyjnych, jest całkowite nieprzystosowanie do tego polskich wnętrz. W domu, gdzie ma się znaleźć klimatyzacja, musi być dobry przepływ powietrza. Domy, które zostały zbudowane przed kilkudziesięciu laty, nie są przystosowane do zamontowania klimatyzacji. Grube ściany, mało przewiewne pokoje, są prawdziwym wyzwaniem dla producentów i firm montujących klimatyzatory.

Dobierając urządzenie do naszego własnego mieszkania lub domu pamiętajmy, że najpierw warto sporządzić bilans cieplny. Należy wziąć pod uwagę takie czynniki, jak urządzenia emitujące ciepło, liczbę osób najczęściej przebywających w pomieszczeniu, rodzaj sprzętu jaki tam się znajduje, wielkość przeszklenia oraz wymiary pomieszczeń. Dzięki temu będziemy wiedzieli, jakiej mocy urządzenie jest nam potrzebne, by w upalne lato w naszych czterech ścianach panował przyjemny chłód.

BK

Jak remontować pokrycie domu

Majster na dachu

Im solidniej podejdziemy do wykonania pokrycia domu, im większe pieniądze wyłożymy na dachówki, tym większą możemy mieć pewność, że dachu nie trzeba będzie odnawiać już po kilku latach. Zdarza się jednak, że nawet najlepszy dach wymaga remontu.

Jeśli dach przecieka, stajemy przed dylematem: zmienić cały, przełożyć przeciekający fragment, czy uszczelnić dziurę silikonem. Skoro przeciek jest niewielki, poradzimy sobie sami z tubą silikonu. Rzadko zachodzi konieczność wymiany całości dachu, najczęściej wystarczy zmienić jedną dachówkę.

Jeśli właściciel nie decyduje się samodzielnie naprawić dachu, musi poszukać fachowca. Przy wyborze wykonawcy, warto się dobrze zastanowić. Najpewniejsze kryterium wyboru „fachowca" to wizja lokalna miejsca, gdzie już dany majster działał. Dobrze jest mieć sąsiada, który wcześniej niż my układał dach. On też może polecić nam lub odradzić sprawdzonego wykonawcę. Lepiej nie zlecać takich prac przez telefon. Człowiekowi, od którego będzie zależał nasz spokojny sen warto się przyjrzeć. Wybrany fachowiec powinien ocenić i jeszcze przed rozpoczęciem prac powiedzieć nam co i jak wykona. Musi wycenić swoją usługę i polecić rodzaj dachówek. Warto zapytać szefa brygady, czy grupa jest zarejestrowana i ubezpieczona, czy ma pozwolenie do pracy na wysokościach.

Na dach średniego domu jednorodzinnego (około 100 mkw.) potrzeba z reguły tysiąc dachówek. Nie ma tysiąca takich samych dachówek, dlatego nie ma idealnie szczelnych dachów. Przy wypalaniu dachówki kurczą się o 1–2 proc. w stosunku do normy. Jednak jeśli pozostałe elementy dachu zostaną wykonane prawidłowo nie będzie to stwarzało kłopotów.

Miejsca, gdzie spotykają się dwie skośne płaszczyzny dachu nazywają się kalenicą. Kalenica i naroża pokrywane są gąsiorami. Nie ma z nim większych problemów pod warunkiem, że tworzące go dachówki są starannie i poprawnie ułożone tzn., zachodzą na siebie minimum 8 cm.

Dawniej gąsiory mocowane były ocynkowanym drutem do gwoździ (zabezpieczonych przed korozją) wbijanych bezpośrednio w łaty. Obecnie gąsiory przymocowuje się do kalenicy śrubami lub specjalnymi uchwytami.

Żywotność nowych dachówek ocenia się nawet na 500 lat. Producenci są ostrożniejsi, dają 30 lat. Nowe dachówki charakteryzują się zaszkliwioną i gładką powierzchnią. Produkowane obecnie mają także różne dodatki: do wentylacji i osuszania służą specjalne dachówki wentylacyjne, instalowane na każdej płaszczyźnie dachu, dachówki wietrzakowe – maskują kanały wentylacyjne i szereg innych ciekawych rozwiązań.

Najczęściej sklepy lub firmy proponują od razu przy zakupie odpowiednie do pracy narzędzia i łączniki.

BK

KLIMATYZATORY
PU-P Carrier
45-40-38 w. 174
13174

SZWEDZKA BLACHA
DACHÓWKOWA
22 zł/m² cena netto
TRAPEZOWA
17 zł/m² cena netto
ceny orientacyjne
SIDING, RYNNY PCV
MATERIAŁY BUDOWLANE
Klinkiery 0,97 zł/szt
JAZ-BU
Hetmańska 40
tel.: 510-201
tel./fax 515-878
13099

design MEBLE SKLEPOWE I MAGAZYNOWE
15-399 Białystok
ul. Handlowa 7
autoryzowany dystrybutor firmy
13364
tel/fax 423-671 w. 399

tel. 761-344, 753-473
DACHY NA CAŁE ŻYCIE
SZWEDZKIE BLACHY POWLEKANE
22,2 zł/m² +vat
13450
BIAŁYSTOK, ul. Kombatantów 4/1 TRAFFIC

Armatura PPOŻ.
elmasz
PPUH ELMASZ s.c.
15-620 Białystok, ul. Elewatorska 13/22,
tel./fax: (0-85) 512-717, tel. 520-680, 515-611
hydranty
szafki hydrantowe
zawory hydrantowe
węże pożarnicze
nasady, przełączniki
gaśnice
inne...
12886

Potrzebujesz ochrony?
Jeżeli potrzebujesz profesjonalnej ochrony zdrowia i życia Twoich pracowników to na pewno czytasz właściwe ogłoszenie. Pełen asortyment odzieży ochronnej i sprzętu BHP. Zadzwoń po ofertę.
ODZIEŻ ROBOCZA ROBOD
Białystok
ul. Włókiennicza 16
tel./fax 085 / 44 63 15
Bezpieczeństwo na co dzień.
13043

CEMENT
dystrybutor cementowni "Chełm"
cegła klinkierowa, wapno, gipsy, szpachla, papa, lepik, abizol, płyta gipsowa – akcesoria wełna mineralna, styropian, nawozy, mieszanki, węgiel, koks, miał
Dealer Nadwiślańskiej Spółki Węglowej
Ceny hurtowe i detaliczne zapewniamy transport
12885
Księżyno, ul. Alberta 6
tel. 632-289
P.W. BAZAROL S.C. P.W. BAZAROL S.C.

Wymiana liczników gazu

Chytry dwa razy traci

Za wymianę licznika gazu płacą jedynie wandale oraz osoby pragnące oszczędzać na wskazaniach miernika, niekoniecznie ograniczając przy tym zużycie gazu.

Liczniki gazu znajdujące się w naszych domach są własnością zakładów gazowniczych. Jeśli przestaną one funkcjonować wskutek jak najbardziej prawidłowej eksploatacji, nie ponosimy żadnych kosztów związanych z wymianą licznika zużytego na nowy.

Zupełnie inaczej przedstawia się sprawa, gdy specjaliści z gazowni stwierdzą, iż uszkodzenie nastąpiło w sposób celowy, lub też ktoś niepowołany majstrował przy jego wskazaniach. Osoba mająca zamiar zamiast na gazie, oszczędzać na wskazaniach licznika, musi liczyć się z tym, iż jego właściciel, zakład gazowniczy, za zamontowanie nowego, słono sobie każe policzyć.

Zapłacimy wówczas dwukrotną cenę gazomierza – 2 mln starych złotych oraz ok. 500 tys. zł za dojazd ekipy oraz zainstalowanie licznika.

Najlepiej więc, jeśli nasz licznik odmówi posłuszeństwa, nie majstrować przy nim, lecz od razu wezwać fachowców.

(MS)

PPUH Elkop Sp z o.o.
OFERUJE
- stolarkę okienną z PCV
- parapety z marmuru syntetycznego i PCV
- drzwi zewnętrzne i wewnętrzne Porta
- drzwi antywłamaniowe Witex Super-Lock
- rolety antywłamaniowe
12432
15-727 Białystok, ul. Hetmańska 40, tel. 510-126 w. 307
16-315 Lipsk, ul. Jermakowicza 12, tel. 43-646, fax 43-596

Forum Budownictwa zaprasza na seminarium

Instalacje sanitarne

Inżynieria sanitarna jest tą gałęzią budownictwa, w której dokonał się ogromny postęp i zaszły duże zmiany jakościowe. W związku z tym Forum Budownictwa Politechniki Białostockiej przygotowało już po raz trzeci seminarium na temat „Nowoczesnych technologii w inżynierii sanitarnej".

Podczas seminarium można będzie zapoznać się z instalacjami sanitarnymi, produkowanymi z miedzi. Angielska firma IMI zademonstruje łączenie i próby wytrzymałościowe swoich produktów. Następnie firma Radson przedstawi normy, znaki jakości, dopuszczenie do stosowania i cechy charakterystyczne proponowanych przez siebie grzejników płytowych. Spotkanie zakończy wystąpienie przedstawicieli firmy Thermaflex, którzy opowiedzą o instalacjach termicznych.

Seminarium odbędzie się w najbliższy piątek, 21 czerwca, w auli Wydziału Budownictwa i Inżynierii Środowiska Politechniki Białostockiej przy ulicy Wiejskiej 45 E. Początek spotkania o godz. 10, udział jest bezpłatny.

BK

Trzydniowe targi i festyn budowlany w Aninie

Wirtualne budowanie

Wczoraj zakończyły się w Aninie trzydniowe targi „Nowoczesne materiały budowlane" organizowane przez warszawską Centralę Materiałów Budowlanych „Stanex". Udział w nich wzięło 36 współpracujących z firmą producentów, agencji i uczelni, wśród których znalazła się Politechnika Białostocka.

Firma Stanex jest największą w stolicy prywatną firmą, zajmującą się sprzedażą materiałów budowlanych. Można u nich kupić wszystko, co potrzebne jest do zbudowania i wykończenia domu. Na zorganizowanych targach i jednocześnie festynie firmy, które współpracują ze Stanexem miały okazję, aby bezpośrednio spotkać się z klientami i przedstawić im swoje towary.

Początki współpracy ze Stanexem toruje sobie Zakład Komputerowego Wspomagania Projektowania Wydziału Architektury Politechniki Białostockiej. W ramach wzajemnej pomocy uczelnia przedstawiała na targach program komputerowy pozwalający m.in. oglądać projekty w trzech wymiarach.

– Taki kontakt z firmą pozwala nam na otrzymywanie bieżących nowości technicznych i materiałów budowlanych. Możemy za ich pośrednictwem bliżej poznawać potrzeby klientów. Oni zaś zyskują z naszej strony doradztwo architektoniczne – powiedziała nam przedstawicielka zakładu Politechniki z Białegostoku.

BK

MIESZKANIA Z GWARANCJĄ !
MIESZKANIA Z GARAŻAMI W PODZIEMIACH BUDYNKU
WYGODNE: trzy- i czteropokojowe o pow. 60,3–78,2 m kw
ATRAKCYJNE: dwupoziomowe z wykorzystaniem poddasza o pow. 65,9–112,4 m kw

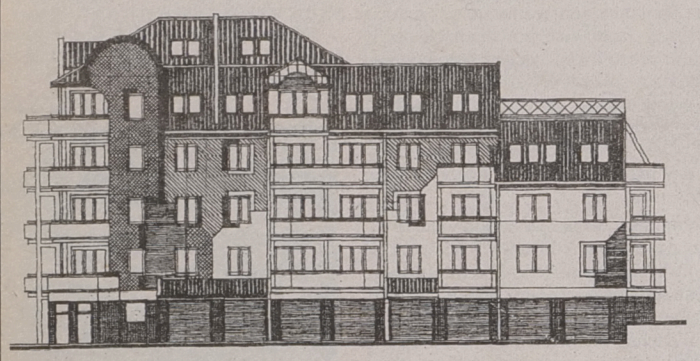

• GWARANCJA NIEZMIENNOŚCI CENY
• SPRZEDAŻ ratalna, ulgi podatkowe
• WŁASNOŚĆ NOTARIALNA
• realizacja książeczek mieszkaniowych
• możliwość indywidualnej aranżacji wnętrza
• TV kablowa, instalacje domofonowe i telefoniczne
• indywidualne opomiarowanie zużycia ciepła, wody, gazu, energii elektrycznej
• TERMIN REALIZACJI: II - III kwartał 1997

NOWE OSIEDLE MIĘDZY ul. WIEJSKĄ a ul. POGODNĄ W DZIELNICY NOWE MIASTO II

P.P.U.H. Spółka z o.o. KOMBINAT BUDOWLANY
INFORMACJA: tel. 415-087
15-099 Białystok • ul. Legionowa 14/16
tel/fax 415-372,

MAT
Punkty sprzedaży
Białystok, ul. Elewatorska 13 tel. 518-883; 517-141
Zawady k. Białegostoku 103A tel. 534-422
CEMENT
WAPNO
STYROPIAN
WEŁNA MINERALNA
BLOCZKI BETONOWE
KOSTKA BRUKOWA
PŁYTKI CHODNIKOWE
MATERIAŁY BUDOWLANE Z DOSTAWĄ NA PLAC BUDOWY
13344

kompleksowe zaopatrzenie inwestycji

rury
PCV wodociągowe kanalizacyjne osłonowe
PE wodociągowe gazowe osłonowe
PP, PB, CPVC instalacje wody zimnej, ciepłej i centralnego ogrzewania

armatura żeliwna
PRZEMYSŁOWA I NAPRAWCZA zasuwy, zawory, hydranty skrzynki, kolana, trójniki, opaski króćce, nasuwki, nawiertki

zawory
TERMOSTATYCZNE PRZELOTOWE KULOWE SPŁUKUJĄCE

wodomierze
DOMOWE PRZEMYSŁOWE

kształtki
PE złączki redukcje kolanka trójniki
PCV złączki nasuwki łuki kolana trójniki

oraz
uszczelki kołnierze śruby, nakrętki taśmy uszczelniające taśmy ostrzegawcze pasty uszczelniające włókna lniane



© BAUHAUS DESIGN. 065 324542

MDK
15-336 BIAŁYSTOK, ul. Kręta 7 (Nowe Miasto), tel./fax (0-85) 42-80-44
11-500 GIŻYCKO, ul. 3 Maja 40 tel. (0878) 33-99, tel./fax (0878) 25-88
sprzedaż hurtowa i detaliczna

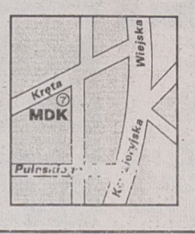

ZHU Hurtownia Materiałów Budowlanych
Wysokie Mazowieckie, ul. 1 Maja 16 magazyn GS
tel. 75-47-85, dom 75-30-02
OFERUJE
✓ okna dwu- i trzyszybowe drewniane
✓ okna PCV Poltrokal i Panorama
✓ okna dachowe Velux
✓ drzwi wewnętrzne i zewnętrzne
✓ cement, wapno, styropian
✓ wełny mineralne
✓ cegły ceramiczne i wapienno-piaskowe
✓ materiały izolacyjne
✓ nawozy
11248
Dowóz zakupionych towarów
Zapraszamy od 7 do 17
Punkt sprzedaży:
GS Czyżew, ul. Szkolna 52, tel. 75-50-08
GS Łapy, ul. Harcerska 2, tel. 15-22-61

EUROTAP
12952



TAPETY
KASETONY SUFITOWE
FARBY, KLEJE
OKLEINY MEBLOWE
Białystok, ul. M. C. Skłodowskiej 7,
tel./fax 422-274, tel. 420-580,
godz. 10.00-18.00, soboty 10.00-15.00

LETNIA PROMOCJA
POTTERTON MYSON
ANGIELSKI PRODUCENT. EUROPEJSKI LIDER.
ZA DARMO 10 zaworów termostatycznych o wartości 400 zł przy kupnie kotła c.o. i komplet grzejników
SUPALINE 1KW-128zł
PUMA Kotły dwufunkcyjne - 2460 zł
SUPALINE grzejniki konwektorowe c.o. 5 lat gwarancji.
GAZOWE KOTŁY GRZEWCZE PRIMA 1- funkcyjne, PUMA 2 - funkcyjne.
Armatura.
Dystrybutor
Firma BARTOSZ
Białystok, ul. Warszawska 5, tel. (085) 436-171, tel./fax 436-507
Suwałki, ul. E. Plater 1, tel. (087) 664-998.
13028

KUPUJ DOM Z „GAZETĄ WSPÓŁCZESNĄ"

W wiosennym informatorze budowlanym, który ukazał się razem z „Gazetą Współczesną" 21 marca br., zamieściliśmy regionalny informator mieszkaniowy. Przedstawiliśmy w nim kompendium wiadomości na temat możliwości kupna domu lub mieszkania w naszym regionie.

We wszystkich wtorkowych dodatkach „Dom i Wnętrze" opisujemy poszczególne budowy. Wędrujemy z dociekliwym piórem i aparatem fotograficznym po placach budów, oglądamy osiedla i wnętrza wznoszonych budynków. Każda spółdzielnia i firma, która poleca nam swoje usługi ma szansę, aby w „Gazecie" znalazły się informacje o jej ofercie dla zainteresowanych kupnem mieszkania.

Mieszkanie na całe życie

W naszym cyklu „Kupuj dom z Gazetą" przedstawiamy dzisiaj prywatną firmę, która zasłynęła w Białymstoku budową ekskluzywnego zespołu mieszkaniowego przy rogu ulic – Waszyngtona i Akademickiej. Wzniesione tam kamienice zdobyły sobie uznanie zarówno jeśli chodzi o architekturę nawiązującą do tradycyjnych miejskich kamienic, jak i o wykończenie.

Obecnie inwestorzy zachęceni powodzeniem poprzedniego przedsięwzięcia, rozpoczęli budowę całego osiedla mieszkaniowego. Rośnie ono pomiędzy ul. Mickiewicza, a Podleśną (obok Kredyt Banku).

Spółka „Mark-Bud" działa od stycznia 1990 roku. Jej wizytówką, obok wspomnianej kamienicy przy Waszyngtona, są budynki mieszkalne przy Starobojarskiej, Kozłowej (tzw. plomba) i Buskiej.

WIZJA MIESZKANIÓWKI

Wznoszone już osiedle nie ma niczego wspólnego z typowym blokowiskiem. Są to właściwie trzy zwarte kompleksy budynków ustawionych do siebie – przynajmniej częściowo – szczytami. Patrząc z góry, są one rozrzucone wachlarzem od ul. Mickiewicza, aż po ul. Podleśną.

Budynki mają trzy piętra, dwuspadowe dachy i łamaną – urozmaiconą architekturę. W każdym z kompleksów jest jeden element charakterystyczny – wieżyczka, czy też baszta ozdobna. Powiększa ona narożne pokoje i stanowi znakomity punkt widokowy. Największy z budynków położony jest niedaleko ul. Podleśnej. Zaplanowany został jakby z dwóch połączonych ze sobą segmentów mieszkaniowych. Łącznie będzie w nim 68 mieszkań, a w podziemiach – garaże z góry przykryte trawnikiem.

Środkowy kompleks ma tylko 29 mieszkań, a ten, który jest wysunięty najbliżej ul. Mickiewicza – 44.

Tak więc całe osiedle to raptem 141 mieszkań, spośród których 2/3 zostało już zakontraktowanych przez klientów, którzy otrzymują mieszkanie na własność, razem z działką.

ATRAKCYJNE POŁOŻENIE

Budynki są wznoszone na niewielkim wzgórzu, w bliskim sąsiedztwie parku, z widokiem na mały staw.

– Właśnie lokalizacja jest jednym z największych atutów osiedla. Mieszkanie z dala od zgiełku śródmieścia, a jednocześnie tak blisko centrum, jak nigdzie indziej – mówią prezesi spółki.

Okna budynków wychodzą przeważnie na południowy wschód lub zachód. Jednak w niektórych częściach nieregularnej bryły poszczególnych domów, są też widoki na pozostałe strony świata. Każde mieszkanie ma mniejszy lub większy balkon i to zazwyczaj od strony pasa zieleni i stawu.

Osiedle będzie częściowo zamknięte. Dookoła stanie ogrodzenie, a w nim furtki otwarte dla pieszych. Natomiast wjazd samochodów został ograniczony – odbywał się będzie przez dwie bramy – od ul. Mickiewicza i ul. Podleśnej. Każdy właściciel pojazdu będzie miał odpowiedni kod za pomocą którego bramę otworzy.

Na każde mieszkanie zaplanowano jedno miejsce postojowe – w garażu, albo na parkingu.

JAK BUDUJĄ

Firma rozpoczęła inwestycję od dwóch pierwszych budynków – licząc od Mickiewicza. Jeszcze w tym tygodniu stanie przy nich dźwig, a do końca tego roku wznoszone kompleksy mieszkaniowe mają być gotowe w stanie surowym zamkniętym. Zakończenie całego osiedla planowane jest na koniec 1997 roku.

Budynki wznoszone są w technologii tradycyjnej, w pełni odpowiadają też aktualnym normom energooszczędnościowym. To samo dotyczy stolarki okiennej.

Mieszkania będą całkowicie opomiarowane, a powierzchniowo – bardzo różne. Od 35-metrowych kawalerek, aż po 107-metrowe mieszkania dwupoziomowe (trzecie piętro z użytkowym poddaszem i oknami w dachu). Najwięcej jest mieszkań 3-pokojowych (od 50 do 68 metrów) oraz 4-pokojowych (od 72 po 100 metrów kwadratowych).

RAFAŁ MALINOWSKI



Istniejący kompleks budynków wybudowanych przez Mark-Bud. Znajdują się one przy ul. Antoniukowskiej w Białymstoku **Fot. A. Zgiet**



Początki prac budowlanych na działce przy zbiegu ulic Mickiewicza i Podleśnej **Fot. I. Wysocki**

unibud s.a.

UNIBUD S.A.

Biura Handlowe
Bielsk Podlaski,ul Brańska 132,
tel.(0-834) 42-42, 46-67.
Białystok, ul. Brukowa 24,
tel.(0-85) 44-32-10.

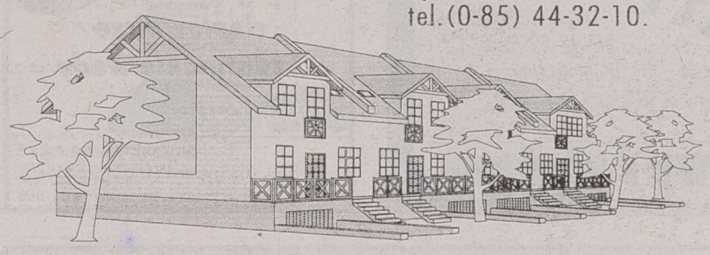

PROPONUJEMY PAŃSTWU DOMY JEDNORODZINNE
W ZABUDOWIE SZEREGOWEJ NA OSIEDLU "LEŚNA POLANA"
W GRABÓWCE K/BIAŁEGOSTOKU

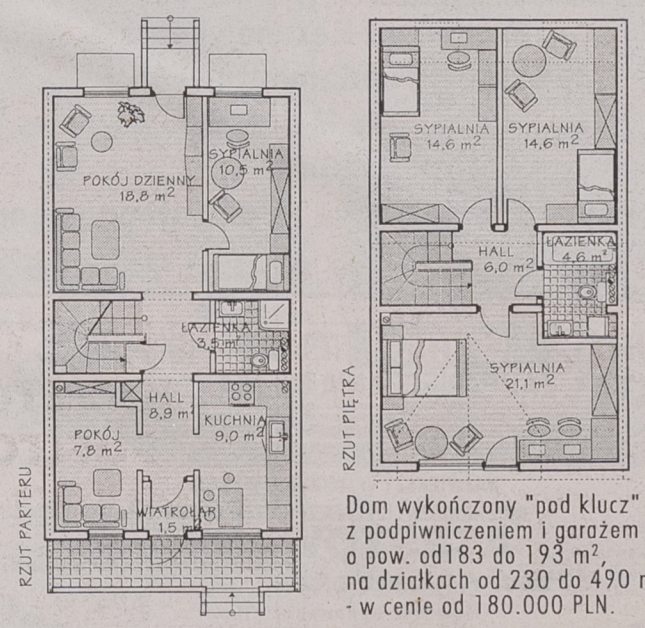

Dom wykończony "pod klucz"
z podpiwniczeniem i garażem
o pow. od183 do 193 m²,
na działkach od 230 do 490 m²
- w cenie od 180.000 PLN.

Ciepły, wykonany z naturalnych materiałów, przestrzenny,
wybudowany na osiedlu w podmiejskim lesie

TO DOM DLA CIEBIE

13468

Razem z cyklem artykułów „Kupuj dom z Gazetą" uruchomiliśmy skrzynkę pocztową, która czeka na opinie naszych Czytelników na temat budów w województwie białostockim, łomżyńskim i suwalskim. Prosimy o listy. Czytelnicy swoje uwagi mogą też przekazywać telefonicznie – tel. 42–53–66. Państwa opinie uzupełnią wiadomości podawane przez nas, a być może w ten sposób pomogą innym podjąć właściwą decyzję. Ciekawe fragmenty listów będziemy publikować.

Nasz adres:
Gazeta Współczesna
ul. Suraska 1
15–950 Białystok
z dopiskiem
„Kupuj dom z Gazetą"

BK

RADIESTETA RADZI

Jak sprawdzić radiestetę

Możemy sami sprawdzić umiejętności radiestety. To ważne szczególnie, gdy zatrudniamy fachowca bez dyplomu (pamiętajmy, że brak papierka nie zawsze oznacza, że samouk jest gorszym fachowcem od dyplomowanego radiestety). W celu sprawdzenia radiestety można wlać do trzech szklanek wodę: słodką, słoną i oligoceńską, a następnie polecić by je rozpoznał. Można też polecić, aby pokazał, w którym miejscu za ścianą stoi postawiony przez nas człowiek. Trzeba pamiętać jednak, że przez taki wysiłek radiesteta zużywa pewną cześć energii, co może zakłócić jego dalszą pracę.

BK

Dom Polski - Twój Dom
Zbuduj go z naszą pomocą!

- STOLARKA BUDOWLANA (okna i drzwi - drewniane i z PCV)
- WEŁNA MINERALNA ROCKWOOL
- PŁYTY GIPSOWO-KARTONOWE RIGIPS
- SIATKI I SŁUPKI OGRODZENIOWE POWLEKANE PCV



"Dom Polski" Sp. z o.o.
BIAŁYSTOK • Szosa Pln.-Obwodowa 94
Końcowy MPK 9, 18, w kierunku FAST
tel/fax 54-04-04, tel. 54-23-23

Centrum Handlowe
"Dojlidy"
BIAŁYSTOK • ul. Dojlidy Fabryczne 1
tel. 41-08-11, wew. 226

"ROL-BUD" s.c.
Oferuje sprzedaż bloczków
(pustaków)
24x24x59
z dostawą do Białegostoku i okolic
w cenie 3,70 z VAT
Siemiatycze ul. Ciechanowska 31
tel. (085) 553-693
OKAZJA

kry

NIDA GIPS

I Ty możesz wziąć udział w **KONKURSIE RYSUNKOWYM** na reklamę „Nida Gips" z finałem w Paryżu.
Co tydzień zabawa rysunkowa, warunki konkursu 16 lipca 1996 roku.

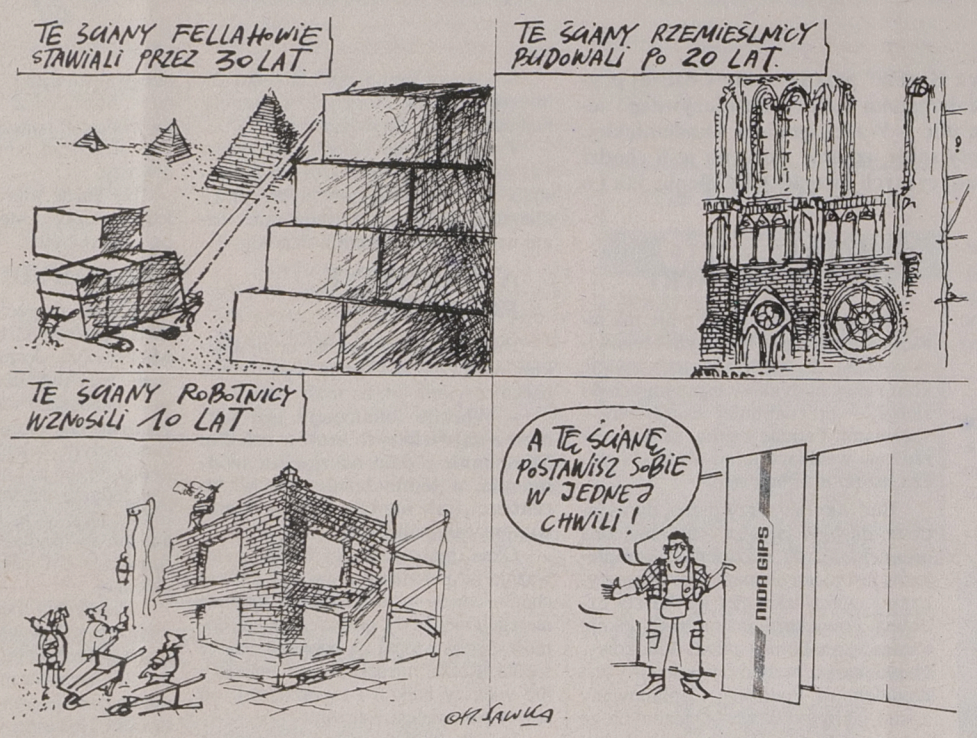

Możesz budować

nowocześnie, estetycznie, ekologicznie, tanio i szybko w systemie **NIDA GIPS** - opartym na płycie gipsowo - kartonowej.

Poprzez sieć dystrybutorów na terenie całego kraju oferujemy:
- płyty gipsowo - kartonowe zwykłe, ogniochronne, wodoodporne;
- metalową konstrukcję wsporczą do ścianek i sufitów;
- akcesoria i narzędzia do pracy w gipsach;
- gipsy specjalne, masy szpachlowe, tynki dekoracyjne, wypełniacze, pianki, podkłady, farby;
- wentylatory;
- francuskie tapety szklane, bawełniane tynki japońskie.

NIDA GIPS
to również centralna hurtownia mineralnych sufitów **THERMATEX** firmy **AMF.**

REWELACYJNE NOWOŚCI:
- szwedzkie sufity akustyczne **PARAFON**
- japońskie bezwybuchowe środki kruszące **BRISTAR**
- angielskie plastyfikatory do zapraw cementowych **FEBMIX DH**

NIDA GIPS Sp. z o.o. 28-407 Gacki k/ Pińczowa
Dział Marketingu /0-49/ 57 81 55
Dział Sprzedaży /0-49/ 57 81 71, 57 81 72
57 81 73 fax. /0-49/ 57 81 61, 57 81 91

LOKALNI DYSTRYBUTORZY:

PASZKIEWICZ COMPANY Augustów ul.Rajgrodzka 40 ul. Wojska Polskiego 79 t.0119/46-654, **ELMAR Białystok** ul.Wiewiórcza 66 skr.232 t. 085/41-64-80, **TRAFFIC Białystok** ul.Kombatantów 4/1 t. 085/761-344, 753-473, **Punkty sprzedaży: Księżyno** t.085/432-289, **Suwałki** t.087/42-91, **Bielsk Podlaski** t.834/42-41,30-55, **Suchowola** t. 11-18-19 w.415, **Siemiatycze** t.555-473, **Białystok** t.085/752-778, **Dąbrowa Białostocka** t.085/121-072, **Wasilków** t.085/185-380, **Sokółka** t.30-01-02, **Siemiatycze** t.552-115, 556-416, **Grajewo** t.086/72-38-00, **Suwałki** t.087/677-201, **Sokółka** t.11-32-62, **Siedlce** t.025/39-932, **Dobrzyniewo Kościelne** t.085/19-78-57, **VAT-BUD Białystok** ul.Fabryczna 1 p.322 t./f085/751-423, **PROBUD Łomża** ul. Poznańska 152a t.180-360, 188-288, **ZAKŁAD REMONTOWO-BUD. Łomża** ul.Piaski 17c t.160-961, **WAND-POL Zambrów** Al.Wojska Polskiego 69A t.086/71-45-99, **BCMB Białystok** ul.Ks.J.Popiełuszki 115 t.61-55-65, **Ełk** ul.Ogrodowa 6A t.087/10-82-06, **Giżycko** ul.Przemysłowa 3 t.0-878/42-10, **Suwałki** ul.Sejneńska 82 087/66-55-11 w.21, **BASTA Giżycko** ul.Suwalska 21 t.74-79

ART MARKETING MEDIA

CENTRUM POKRYĆ DACHOWYCH IZOLACJI I ELEWACJI

MODERN BUD
• Białystok, ul. Wysockiego 69, tel/fax (085) 750-770, 539-068 • Łomża, Al. Legionów 146, tel. (086) 186-964 • Suwałki, ul. Szkolna 8, tel. (087) 666-321 w. 289

GENERALNY DYSTRYBUTOR NA POLSKĘ SIDINGU Wolverine Technologies

Wolverine Technologies



NASZ SIDING: nigdy nie wymaga malowania • jest wyjątkowo odporny na uszkodzenia mechaniczne • nie wykazuje zmiany barwy, a wszelkie ewentualne zarysowania są niewidoczne, gdyż jest barwiony w masie a nie powierzchniowo • praktycznie nie wymaga konserwacji • nie interferuje z innymi falami i drganiami • zapewnia estetyczny wygląd przez wiele lat • jest lekki, łatwy do cięcia i montażu • nie odkształca się trwale ponieważ jest elastyczny • można go ułożyć na każdym rodzaju ściany.

NASI DYSTRYBUTORZY MODERN-BUD – PARTNER:
• **MODERN-BUD** Mońki, Wyzwolenia 16 B, tel. (085) 162-181 • **FEST** Ełk, Danusi 2, tel/fax (087) 103-954 • **MARPOL** Warszawa, Suwak 1/3, tel. (022) 435-432 w. 30 • **IGER** 2 Siedlce, Brzeska 131, tel. (025) 259-76 • **HURTIMEX** Łódź, Elektronowa 1/3, tel. (042) 374-335 • **TECHNIC CONTROL** Szczecin, 1 Maja 33, tel. (091) 591-520 • **TAL BROS** Gdańsk, Matejki 6, tel. (058) 470-216.

KOMANDOR S.A.
Autoryzowany Przedstawiciel Białystok
SZAFY, GARDEROBY, WNĘKI Z DRZWIAMI PRZESUWANYMI

KOMANDOR *proponuje:*
✓ dowolne wymiary
✓ drzwi z luster w 3 kolorach
✓ drzwi z płyt w różnych kolorach
Sam możesz zaprojektować wnętrze swojej szafy!

RATY

✓ Pawilon "Kupiec" ul. Wyszyńskiego 6a tel.: 42-29-52 w. 12
✓ ul. Malmeda 3 tel.: 44-61-88

System aluminiowy i stalowy
13059

Pompy
ściekowe
hydroforowe
głębinowe
ciepłownicze
uzdatnianie wody
Firma BARTOSZ
13027
Białystok, ul. Warszawska 5, tel. (085) 436-171, tel./fax 436-507
Suwałki, ul. E. Plater 1, tel. (087) 664-998.

Dom Polski
CENTRUM STOLARKI BUDOWLANEJ

DRZWI GARAŻOWE PODNOSZONE

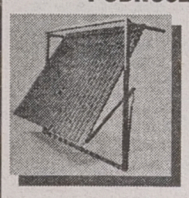

TYPOWE (2,375 x 2,09) W CENIE Z VATEM
631,00 zł

BRAMY OGRODZENIOWE

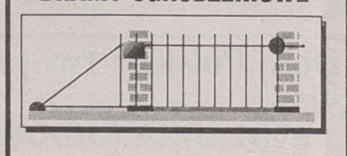

typowe (3,50 x 1,45) w cenie z VAT-em **990,00 zł**

BRAMY ROLOWANE
w dowolnych wymiarach i dowolnym typie wypełnienia

BIAŁYSTOK, Szosa Płn.-Obwodowa 94, (w kierunku "FAST" końcowy 9, 18) tel./fax 54-04-04, tel. 54-23-23
13188

WAREX
Ignatki, k. Białegostoku
631-033, 632-619
13268

Producent Betonowych Bloków Fundamentowych typ M-6 38x25x12
Niemiecka technologia za przystępną cenę
ZAPRASZAMY w godz.: 7^{00} - 16^{00}

HURT- -DETAL CENTRUM TECHNIKI ZABEZPIECZANIA MIENIA
LEW-DAR
high Security

NAJWIĘKSZY W REGIONIE WYBÓR MECHANICZNYCH ZABEZPIECZEŃ DRZWI
ATESTOWANE
SEJFY, ZAMKI, DRZWI, OKUCIA
Nowość: kodowanie kluczy samochodowych z transponderem
Centrum Handlowe MARKO, Szosa Północno-Obwodowa 38, tel./fax 539-036
12950

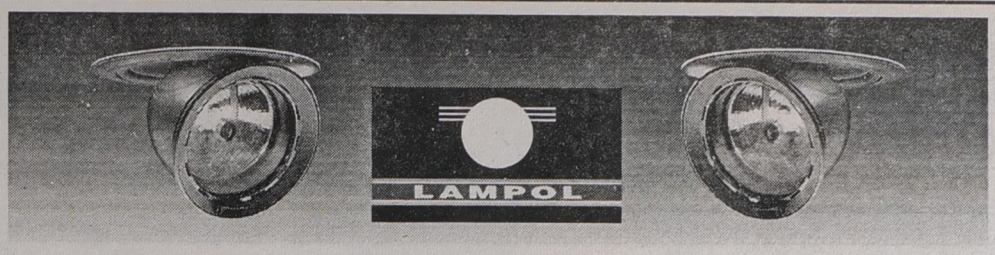

NOWOCZESNE OŚWIETLENIE WNĘTRZ MIESZKALNYCH I BIUROWYCH

- komputerowe projektowanie oświetlenia
- bezpłatne doradztwo w zakresie doboru opraw oświetleniowych
- szeroki wybór opraw dekoracyjnych: żyrandoli, kinkietów, plafonier
- bogaty asortyment opraw stropowych: halogenowych, świetlówkowych, żarówkowych
- pełna gama źródeł światła firmy OSRAM
- oprawy renomowanych firm: TARGETTI, PLEXIFORM, LUXO, THORN
- sufity napinane BARRISOL • sufity modułowe LAKO, OWA
- własne grupy montaż

HURT - DETAL

13118

15-888 Białystok, Pawilon Handlowy „Koral", ul. K. Wyszyńskiego 2/1, tel. 444-099, tel./fax 444-814

SALON MEBLOWY UNIBUD S.A.

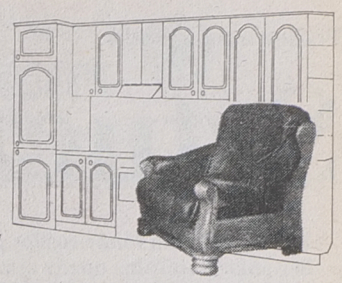

NASZA NOWA OFERTA

- kuchnie na zamówienie
- zestawy wypoczynkowe ze skóry

WYGODA I STYL W TWOIM MIESZKANIU

13467

Salon Meblowy Unibud S.A. Bielsk Podlaski, ul. Widowska 4, tel. 28-04

WYROBY HUTNICZE

BLACHY OCYNKOWANE
(HTS.) KRAKÓW
BLACHY ALUMINIOWE
BLACHY ELEKTROLITYCZNIE
OCYNKOWANE (0,5; 1)
BLACHY CZARNE
RURY CZARNE I OCYNKOWANE Z/SZ
PROFILE ZAMKNIĘTE
GRZEJNIKI ŻELIWNE (OŻS "Stąporków")
GRZEJNIKI ALUMINIOWE
"ALYSO"
ORAZ INNE MATERIAŁY.

13110

MATERIAŁY BUDOWLANE

- płyty gipsowo-kartonowe "RIGIPS" (akcesoria)
- cement, cement biały
- papa w/k, papa izolacyjna, lepik
- wełna mineralna, styropian, ościeżnice
- metal, piece c.o.
- siatka ogrodz. ocynkowana i powlekana PCV
- oraz inne materiały

F.H. ZAJKOWSKA
BIAŁYSTOK, ul. Składowa 10
(baza PHS, wjazd od ul. Hurtowej)
tel. 455-029, 422-466 w. 283
7.00 - 15.00

SUCHY TYNK

BL. OCYNKOWANE 0,5 do 2 mm
- bl. aluminiowe - czarne
STAL ZBROJENIOWA
- gładka - żebrowana
RURY STALOWE
- czarne - ocynkowane
3/8" - 2 1/2"
Suchy tynk *(płyty g/k)*
KSZTAŁTOWNIKI
- stalowe: walcowane - zimnogięte
- kątowniki - ceowniki, dwuteowniki
- przekroje zamknięte - płaskowniki
-papy - lepik - dysperbit - eternit
- ościeżnice stalowe - grzejniki żeliwne i aluminiowe - siatki ogrodzeniowe i budowlane - cement - wapno
- styropian - wełny mineralne
- okna dachowe VELUX

13023c

MOŻLIWOŚĆ TRANSPORTU

HeBUD
Białystok, ul. Zwycięstwa 39
tel. 512-354 w. 44
godz. 7-16, sob. 8-13

BIAŁYSTOK-STAROSIELCE
ul. Klepacka 1/1
tel./fax 546-272
tel. 546-004

EmAn

MATERIAŁY BUDOWLANE

❑ CEMENT ❑ PAPA ❑ STAL
❑ STYROPIAN ❑ SUCHY TYNK

TARTAK

❑ TARCICA OBRZYNANA
❑ WIĘŹBY DACHOWE

WĘGIEL, KOKS

13024

ZAPEWNIAMY TRANSPORT

DACHÓWKA



30 lat gwarancji
cementowa
czerwona i brązowa

○ ceny od 11 zł/m² + 7 % VAT



13234

Projekty domów
Biuro: Białystok, ul. Siedleckiego 15 (Wygoda)
tel. **538-633**, „po 19.00: **436-521**

MATERIAŁY BUDOWLANE - STAL - OPAŁ
TRANSBUD - EŁK - SUWAŁKI - PISZ - SEJNY

☆ cement P-35 (Chełm), wapno (Bukowa, Trzuskawica)
eternit, papy, lepik, izobud, styropian, wełna mineralna,
gazobeton, cegły: ceramiczna, silikatowa, klinkierowa,
bloczki, grys biały i czarny, ościeżnice metalowe, żwir, piasek

☆ pręty gładkie, żebrowane, kształtowniki, blacha ocynkowana

☆ węgiel, miał, koks, olej opałowy

oferuje z dowozem:

TRANSBUD - EŁK, ul. Łukasiewicza 1, tel. 108-423
TRANSBUD - SUWAŁKI, ul. Północna 27, tel. 675-979
TRANSBUD w Piszu, ul. Woj. Polskiwgo 35, tel. 34-512
TRANSBUD w Sejnach, ul. Łąkowa 5 (SKR), tel. 163-434

13397

Zlecimy przewozy cementu z Chełma do Ełku, Suwałk, Piszu i Sejn.

HURTOWNIA DOMRED WARYŃSKIEGO 32A
tel. 524-713, 517-774

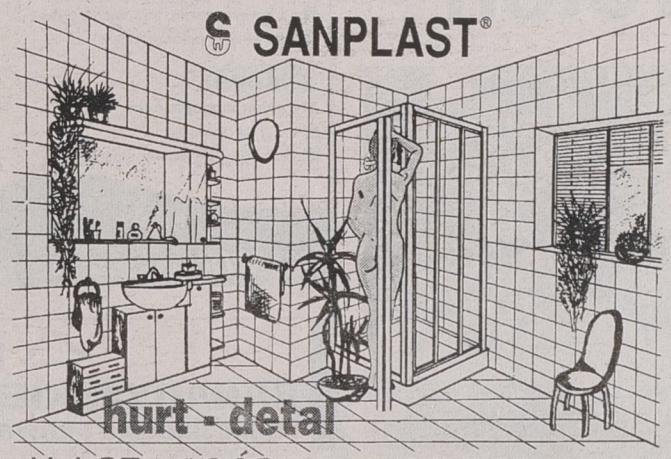

MASZ WYBÓR ... WYBIERZ DOMRED.

ZAPRASZAMY DO WSPÓŁPRACY SKLEPY, HURTOWNIE, FIRMY BUDOWLANE

KABINY NATRYSKOWE "SANPLAST"
WANNY I BRODZIKI "OCEAN"
ZLEWOZMYWAKI "ARISTON"
ARMATURA SANITARNA

WAREX
Ignatki, k. Białegostoku
631-033, 632-619
Oferuje hurtowo i detalicznie

cement worki

gipsy, płyty
akcesoria
papy, lepik, wapno
wełna, maty
styropian
dachówka ceramiczna
stal żebrowana
walcówka, ościeżnice

Cegły:
szamotowe
palone zwykłe
klinkierowe
● Gozdnica
● Boral Polska
● Gumkowski
● Jopek
● Lode
okna VELUX

INNE MATERIAŁY BUDOWLANE
WĘGIEL, KOKS, NAWOZY
ZAPEWNIAMY TRANSPORT
13051

ZAPRASZAMY
w godz.: 7⁰⁰ - 16⁰⁰

METALKOMPLEX - Krupniki 20 k. Białegostoku
tel. (085) 612-466, lub Punkt Sprzedaży
Czyżew, ul. Słoneczna 2, tel. 322

Poleca:

Blachy ocynkowane lub ocynkowane lakierowane, gładkie, falowane, trapezowane, w różnych kolorach.
Panel fasadowy "Jan" z docieplenie w różnych kolorach.
Falowanie lub trapezowanie blach do 2,5 mb. dł.
Rynny, rury spustowe, uchwyty do rynien i rur, kolanka, końcówki rynien.
Podkładki do papy i eternitu
Tyczki do pomidorów lub innych roślin pnących.

13015

Ponadto wykonujemy krycie dachów i elewacji z blach ZAPRASZAMY

Zapewniamy: - wszystkie materiały własne - dobrych fachowców - niskie ceny

---

OCIEPLENIE

niepalna wełna ROCKWOOL

- duża oszczędność
- bezpieczeństwo pożarowe
- wyciszenie pomieszczeń

ROCKMUR® ROCKMIN®

ROCKMUR, płyty z wełny ROCKWOOL do ścian warstwowych
3,58- zł/m²/5cm
czyli 71,60- zł za 1m³

ROCKMIN, płyty z wełny ROCKWOOL do poddaszy i podłóg na legarach
2,48- zł/m²/5cm
czyli 49,60- zł za 1m³

Produkty z wełny ROCKWOOL do ocieplania i wyciszania

MURBET
ul. Cmentarna 4D
19-300 Ełk
tel./fax(087)100-300, 103-625

13135

Podlewanie ogrodu

Sztuczny deszcz

Kwiaty, drzewa i inne rośliny ogrodowe wymagają systematycznego podlewania. Naturalne opady atmosferyczne nie są bowiem w stanie zapewnić odpowiedniej ilości wody, zwłaszcza w upalne lato. Przekonanie, że im częściej i intensywniej podlewamy, tym rośliny lepiej rosną, jest jednak błędne. Niektóre z nich potrzebują bowiem bardzo dużo wody, inne zaś, podlewane zbyt intensywnie, giną.

Stale wilgotnej gleby potrzebują kwiaty cieniolubne, takie jak: niezapominajki, dalie, serduszka, konwalie. Intensywnego podlewania wymaga także trawa oraz drzewa i krzewy iglaste. Znacznie mniej wody potrzebują rośliny skalne – rogownica, floks szydlasty, rozchodnik, rojnik.

Także jarzyny i owoce z przydomowego ogródka różnią się między sobą stopniem zapotrzebowania wody. Najwięcej wilgoci potrzebują kalafiory, kapusta pekińska, brokuły i sałata. Nieco mniej wody wystarcza ogórkom, selerom, cebuli, papryce oraz fasoli szparagowej.

Następna grupa roślin to groch, pietruszka, dynia, marchew, jarmuż, rabarbar – nie trzeba ich podlewać zbyt obficie. Najmniej wilgoci potrzebują buraki ćwikłowe i szparagi.

Rośliny potrzebują najwięcej wody w czasie zawiązywania się owoców. Na przykład zraszanie truskawek w tym czasie powoduje wykształcanie się większych owoców.

Generalną zasadą, która obowiązuje przy podlewaniu wszystkich roślin, jest nawilżanie ziemi rano lub po południu. Zraszanie liści w momencie największego nasłonecznienia może spowodować ich poparzenie.

Z kolei nawilżona w tym momencie ziemia szybko wysycha i rośliny otrzymują zbyt mało wilgoci. Podlewanie zbyt późną porą może skutkować rozwinięciem się na liściach choroby grzybowej.

Do podlewania najczęściej używane są węże o długości 20-25 metrów i przekroju 18 mm. Wąż taki kosztuje ok. 30 zł. Warto zaopatrzyć się także w dodatkowe akcesoria, które np. rozdrabniają strumień wody – sitka, dysze czy pistolety zraszające.

Montuje się je na końcu węża i dzięki temu na rośliny spada leciutka mżawka, wodny prysznic czy struga wody. Nie są to urządzenia zbyt drogie – dysza i sitko kosztują ok. 3-6 zł, pistolet zraszający – ok. 20-25 zł.

Można nabyć także zraszacz obrotowy (nieoceniony w przypadku ogródków o kształcie koła lub elipsy), który kręcąc się spryskuje ziemię oraz zraszacz wahadłowy. Ten ostatni jest przydatny w czasie podlewania powierzchni prostokątnych, np. trawników. Urządzenie takie kosztuje ok. 20-40 zł.

(jg)

Tania i oryginalna ozdoba wnętrza

Cięte bukiety

Latem warto pomyśleć o pachnącej dekoracji swojego mieszkania. Zwłaszcza że na ulicznych straganach aż się roi od pięknych i niedrogich kwiatów.

Są to nie tylko szlachetne gatunki dostępne przez cały rok jak róże, frezje, lilie, ale też sezonowe tulipany, narcyzy, konwalie, peonie, anemony, pełniki oraz nie bardzo znane polne kwiaty powiązane w pęczki. Jest w czym wybierać.

Niewątpliwie najpiękniej wyglądają bukiety z rozmaitych gatunków kwiatów z wplecionymi gałązkami i otoczone liśćmi. Nie chodzi tu o tradycyjny asparagus, czy wypolerowany liść anthurium – te dobre są do oficjalnych wiązanek. Letnie instalacje kwietne powinny wnosić do mieszkania naturalny czar i świeżość. A te efekty uzyskamy wstawiając do bukietu raczej byle zielsko niż kwiaciarnianą galanterię.

Skąd pozyskać polne kwiatki? W centrum miasta będzie trudno, ale na błoniach nowych osiedli, gdzie nie strzyże się trawy, można znaleźć wspaniałe okazy tasznika, wilczomleczu, pięciornika, czy wreszcie kłosy różnych traw. Jeśli dołożymy je do kilku gałązek frezji, powstanie wspaniały bukiet, choć frezje solo prezentowałyby się dość skromnie.

Przy tak delikatnym bukiecie naczynie nie może przerastać go formą. Nie musi to być klasyczny wazon, a proste szkła krośnieńskie, które sprawdzają się w każdej sytuacji. Zamiast wazonu możemy użyć całkiem różnych – nawet nie przeznaczonych na bukiety – naczyń. Roślinki mogą więc stać w imbryku do parzenia herbaty, w starym żelazku z otwieranym wiekiem oraz w różnych dzbankach: od gliniaków po kamionki.

Żywe kwiaty to ozdoba piękna, lecz krótkotrwała. Jest jednak parę sposobów na przedłużenie życia kwiatom w wazonie. Przede wszystkim, gdy tylko przyniesiemy je do domu należy skrócić im łodygi o 2 cm. Końcówki przycinamy ukośnie pod wodą, żeby do wnętrza łodygi nie dostało się zbędne powietrze, które będzie potem utrudniało przewodzenie wody. Zdejmujemy dolne liście, aby nie gniły w wodzie, której wcale nie trzeba zmieniać co dzień. Należy jednak dbać, aby utrzymywał się jej równy poziom.

Mitem jest dosypywanie cukru do wody. Sprzyja on rozwojowi bakterii, a roślinom na pewno nie pomaga. Dobroczynne jest wrzucenie do flakonu kawałka węgla drzewnego, niektórzy zaś wierzą w zbawienną moc aspiryny.

BK

PRZEDSTAWIAMY ROŚLINY OZDOBNE

Barwny kroton

Kroton to jedna z najbarwniejszych roślin pokojowych. Pochodzi z Malezji i Indii Wschodnich. Do Europy kroton został sprowadzony w pierwszej połowie XIX wieku. Roślina ta ma kilka odmian różniących się kształtem liści przypominających np. liście wawrzynu czy dębu.

Kroton potrzebuje dużo światła. Im lepsze nasłonecznienie, tym roślina ma żywiej ubarwione liście. Znosi nawet bezpośrednie światło słoneczne. Najważniejszą zasadą w hodowli krotonu jest utrzymanie stałej temperatury. Na jej wahania reaguje zrzucaniem dolnych liści. Podobnie reaguje na „przeziębienie", trzeba więc chronić roślinę przed zimnymi przeciągami i pozostawieniem w zbyt niskiej temperaturze.



Kroton wielkości kilkunastu centymetrów w białostockich kwiaciarniach kosztuje ok. 8-12 zł. Krzaczki, w zależności od wielkości, osiągają cenę nawet do 50 zł.

W trakcie zakupu należy zwrócić uwagę na stopień ulistnienia. Zdrowy kroton powinien mieć gęste liście o żywej barwie, niespłowiałej i niematowej.

Wzrost osiągany przez roślinę zależy od wielkości doniczki, w której rośnie. Przykładowo – w doniczce o średnicy 9 cm wyrasta tylko do 25 cm, a w takiej o średnicy ok. 13-50 cm, w sprzyjających warunkach, może nawet osiągnąć wysokość 1 metra. W ciągu roku rośnie ok. 20-25 cm. Kroton jest pozbawiony zapachu, dojrzałe rośliny latem wypuszczają drobne kwiatki.

Latem kroton należy podlewać 2-3 razy w tygodniu. Nie można pozwolić, aby roślina wyschła. Co dwa tygodnie trzeba zasilać roślinę płynnym nawozem. W zimie wystarczy podlewać co 4-5 dni letnią wodą. Roślina ta bardzo lubi codzienne zraszanie (nie można zraszać rośliny stojącej bezpośrednio na słońcu, gdyż liście ulegną poparzeniu). Jeśli roślina stoi na słońcu, doniczkę należy ustawić na podstawce wypełnionej kamykami zalanymi wodą. Woda parując będzie zwilżała liście od dołu. Kroton, podobnie jak inne kwiaty, nie lubi przeciągów.

Przesadzać go powinno się w kwietniu lub maju. Nie można umieszczać go w zbyt dużej doniczce. Roślinę rozmnaża się przez sadzonki z wierzchołków pędów. W sprzyjających warunkach może ona żyć przez wiele lat. Hodowcy nie polecają jej nowicjuszom, gdyż jakikolwiek błąd w uprawie powoduje uschnięcie rośliny.

(jg)

Fot. A. Zgiet

Przedsiębiorstwo Instalacji Przemysłowych Instal SA W BIAŁYMSTOKU
HURTOWNIA PIP "INSTAL"
BIAŁYSTOK, ul. Składowa 14
tel. (085) 424-584, 420-036 w. 272
fax (085) 320-038
Sklepy firmowe:
Białystok, ul. Składowa 14, tel. 420-036 w. 236
Suwałki, ul. Sejneńska 80, tel. 665-416
Ełk, ul. Dąbrowskiego (budynek OSM Ełk), tel. 102-161 w. 36
Łomża, ul. Wojska Polskiego 161, tel. 166-204
Oferuje pełny wybór materiałów z branży instalacyjno-sanitarnej w tym m.in.
❑ zawory kulowe, kołnierzowe, gwintowane, spawane, z końcówkami PE do gazu 15-200 (PN 1,6 - 2,5 MPa) temp. 150°-200°C
❑ filtry, odpowietrzniki, zawory zwrotne, kurki monometryczne
❑ syfony, dolnopłuki, deski sedesowe PCV
❑ rury i kształtki kanalizacyjne PCV
❑ kolana hamburskie ⌀15-300
❑ kołnierze płaskie PN 1,6 MPa
❑ zwężki stalowe
❑ obejmy oc ⌀ 15-150
❑ termometry, manometry
❑ odmulacze opadowe
❑ bojlery oc
❑ grzejniki łazienkowe
❑ wężyki giętkie w oplocie metalowym
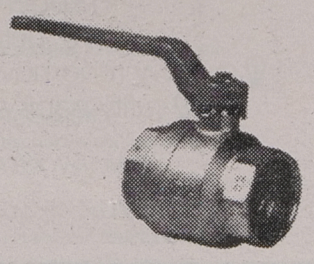
13420
REALIZUJEMY DOSTAWY KOMPLEKSOWO
GWARANTUJEMY BARDZO NISKIE CENY • ZAPRASZAMY w godz. 7-15

TERMO-IZOLACJE
ciepło i tanio
ROCKWOOL
wełny mineralne
■ do ociepleń ścian, stropów, dachów
■ pod ogrzewanie podłogowe
■ płyty, maty, otuliny
Gullfiber
wełny szklane
■ do ociepleń ścian, stropów, dachów
■ folie wiatro i paroszczelne
SYROPOL
styropian samogasnący
■ M 15, M 20, M 30
■ elewacyjny, frezowany, elastyczny
Białystok
ul. Baranowicka 115
KAMIR tel/fax 328-437, 433-233

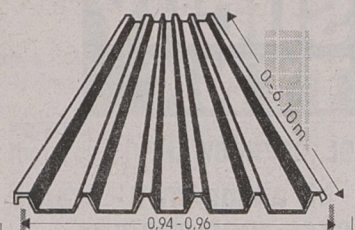

WYMIAROWE TRAPEZOWANIE BLACH
BLACHY OCYNKOWANE
do 2 m szerokości, 6,10 m długości i 1,0 mm grubości
• na materiale własnym lub powierzonym
• sprzedajemy blachę ocynkowaną
KRYJĄC DACH BLACHĄ TRAPEZOWANĄ W NASZYM ZAKŁADZIE, ZAOSZCZĘDZISZ NA MATERIALE I ROBOCIŹNIE.
TRAPEZ
Władysław Dąbrowski
Białystok • ul. Armii Ludowej 82
(wjazd od ulicy Raginisa w ulicę Kolbego)
w godz. 8-16 • tel/fax 752-110

INDECO
KANADYJSKIE DRZWI SUWANE.
FUNKCJONALNA I NOWOCZESNA ZABUDOWA WNĘTRZ
OFERUJEMY:
✓ SZAFY WNĘKOWE
✓ BIBLIOTECZKI, PAWLACZE, SZAFKI KUCHENNE
✓ ZABUDOWY SYPIALŃ
✓ BEZPIECZNE LUSTRA KRYSZTAŁOWE W 3 KOLORACH
✓ INNE NIETYPOWE ZLECENIA
Ekspozycja
Białystok, ul. Legionowa 4, tel. 762 - 363 (24h), tel./fax 329 - 123
Białystok, ul. Wyszyńskiego 21 - sklep KAMA
13125

PHU solo
ul. Zwycięstwa 47, tel. 511-849 w. 235
tel. 523-452
❑ KOSIARKI TRAWNIKOWE
❑ SPRZĘT OGRODNICZY
❑ TRAKTORY TRAWNIKOWE
❑ OPRYSKIWACZE
❑ GLEBOGRYZARKI
12665
RATY RATY RATY
SERWIS GWARANCYJNY I POGWARANCYJNY
ZAPRASZAMY w godz. 9.00 - 17.00

METALKOMPLEX - Krupniki 20 k. Białegostoku
tel. (085) 612-466, lub Punkt Sprzedaży
Czyżew, ul. Słoneczna 2, tel. 322
Poleca:
Blachy ocynkowane lub ocynkowane lakierowane, gładkie, falowane, trapezowane, w różnych kolorach.
Panel fasadowy "Jan" z docieplaniem w różnych kolorach.
Falowanie lub trapezowanie blach do 2,5 mb. dł.
Rynny, rury spustowe, uchwyty do rynien i rur, kolanka, końcówki rynien.
Podkładki do papy i eternitu
Tyczki do pomidorów lub innych roślin pnących.
13015
Ponadto wykonujemy krycie dachów i elewacji z blach
Zapewniamy: - wszystkie materiały własne - dobrych fachowców - niskie ceny
ZAPRASZAMY

Konwektorowe grzejniki centralnego ogrzewania
convector
projektowane z myślą o lokalach mieszkalnych i użytkowych, wykonane z miedzi i aluminium, zasilane z boku lub z dołu, wyposażone w nawilżacz powietrza, produkowane w 160 kolorach, 78 wielkościach (dł. 41-191 cm, wys. 20-80 cm) zamontowane przez autoryzowanego instalatora, posiadają 10-letnią gwarancję
Filie handlowe:
BIAŁYSTOK, ul. Ryska 5, tel./fax 085/32 35 29
SUWAŁKI, ul. Sejneńska 15, tel. 087/666 928, tel./fax 087/66 64 51
nowoczesne, bezpieczne, eleganckie
© off

mirpol
15-620 Białystok
ul. Elewatorska 29 · tel. 513-743
ul. Plażowa 2 · tel. 412-003
SKUP ZŁOMU STALOWEGO
w cenie od 80 do 150 zł/t
Większe ilości odbieramy własnym transportem.

P.H.U. CHOJNSKI PRZEDSIĘBIORSTWO HANDLOWO-USŁUGOWE
Hurtownia Materiałów Budowlanych
w Woli Zambrowskiej k. Zambrowa
tel./fax (0-86) 71-37-55
Od fundamentu po dach
Wyroby sprzedajemy w cenach producentów
ceny: hurtowe i detaliczne
Zapraszamy codziennie 7.00 - 17.00, sob. 7.00 - 14.00
Atrakcyjne upusty, zabezpieczamy transport.
12659

AGENCJA Amicus
ROK ZAŁOŻENIA 1989
KUPNO-SPRZEDAŻ MIESZKAŃ, DOMÓW, DZIAŁEK
PROFESJONALNA OBSŁUGA TRANSAKCJI
BIAŁYSTOK, UL. SIENKIEWICZA 22, tel. 435-872, 436-208, 435-052

Oferta specjalna

* Nowo budowany dom przy ul. Palmowej, o pow. użytkowej 86 m² na działce 320 m² w cenie 103.000 zł.
* Nowo budowane domy w zabudowie szeregowej przy ul. Gródeckiej i Ceramicznej, o pow. 175 m² na działkach ok. 230 m² w cenie 135.000 zł (cena gwarantowana). Termin realizacji maj 1997 r.
* Nowe mieszkania jedno- dwu- i trzypokojowe przy ul. Dworskiej, o pow. od 32,90 do 59,5 m² w cenie śr. 1200 zł za m². Termin realizacji XII 1996 i III 1997 r. Ulga podatkowa.
* Nowe mieszkania przy ul. Pułaskiego, o pow.40,28 m² do 51,5 m² w cenie śr.1142 zł za m². Termin realizacji XII 1996 i III 1997 r. Możliwość zrealizowania książeczki mieszkaniowej i ulgi podatkowej.
* Mieszkanie trzypokojowe przy ul. Warszawskiej, o pow. 48,0 m² na II piętrze z mozaiką w pokojach, w wc i łazience glazura i terakota, zabudowa przedpokoju, balkon, telefon, z wydaniem w czerwcu, w cenie 45.000 zł.
* Dom w zabudowie bliźniaczej przy ul. Rumuńskiej, o pow. 86 m2 na działce o pow. 416 m² , w cenie 97.000 zł.
* Dom jednorodzinny przy ul. Zajęczej, o pow. 109 m², na działce o pow. 598 m², w cenie 99.000 zł.
* Działka w Łyskach, o pow. 1.06 ha przy trasie Białystok – Warszawa, zabudowana budynkiem w stanie surowym otwartym o pow. 500 m², ogrodzona, w cenie 150.000 zł (do negocjacji).
* Działka budowlana malowniczo położona w Ogrodniczkach, o pow. 2000 m² z energią elektryczną, wodą, gazem (ok. 250 m) w cenie 47.700 zł.

13021

- ROLETY ANTYWŁAMANIOWE
- systemy aluminiowe (okna, drzwi)
- stolarka PCV
- stolarka drewniana URZĘDOWSKI
- suchy tynk - KNAUF
- sufity podwieszane THERMATEX
- wystroje wnętrz
- blachy trapezowane lakierowane i ocynkowane

WIGA
FIRMA HANDLOWO-USŁUGOWA
Białystok, ul. Fabryczna 2, tel. 750 - 107, tel./fax: 545-529
13173

WSZYSTKO CO OSIĄGNĄĆ MOŻE TECHNOLOGIA GRZEWCZA
przyjazne dla środowiska kotły grzewcze
Buderus
Armatura i osprzęt do kotłów gazowych i olejowych
PHU. MARS.
Technika Grzewcza i Klimatyzacja
Al. 1000 - lecia Państwa Polskiego 4
15-111 Białystok,
(085) 76 11 11 / 75 42 24 w. 274
13122

KOTŁY GAZ I OLEJ
WKŁADY KOMINOWE
GRZEJNIKI
ZBIORNIKI NA OLEJ
SPRZEDAŻ HURTOWA I DETALICZNA
RURY I KSZTAŁTKI Z MIEDZI
PHU "ENERGO-EKO"
ul. Waryńskiego 8, tel. 446-101
ul. Pułaskiego 50, tel. 633-583
13451

ZLECĘ
OBŁOŻENIE SIDINGIEM DWÓCH DUŻYCH PAWILONÓW.
TERMIN
WRZESIEŃ-PAŹDZIERNIK.
POWAŻNE OFERTY PROSZĘ KIEROWAĆ DO BIURA OGŁOSZEŃ "36967"
13380

LIFT Sp. z o.o. Spółka Usług Dźwigowych
SERVICE BIAŁYSTOK
15-370 BIAŁYSTOK
ul. Bema 102
tel. 42-47-56, fax 42-76-27
tel. pogotowia 982
KONSERWACJA, REMONTY I MONTAŻ DŹWIGÓW
- pomiary elektryczne
- ekspertyzy i wycena urządzeń dźwigowych
- nadzór i sprawdzanie rozliczeń robót dźwigowych i elektrycznych
- sprawdzanie instalacji gazowych

12742

STOLBUD Sokółka S.A.
OKNA I DRZWI
ceny detaliczne niższe od cen producenta
oraz inne materiały budowlane
P.H.U. SA&SZA S.C.
Białystok
ul. 27 Lipca 62 (teren MPO) · tel./fax 752-778 · tel. 538-542
Zapraszamy wgodz. 7-16 · soboty 7-13

Ełk, PHU "ARTEX", ul. Wojska Polskiego 89, tel./fax (087) 10-54-20
PHU ARTEX
GLAZURA, TERAKOTA HOLENDERSKIEJ FIRMY "SPHINX"
☆ HURT
☆ DETAL
☆ RATY
☆ RABATY
Z TYM OGŁOSZENIEM OTRZYMASZ 5% UPUSTU!
13436

HURTOWNIA MATERIAŁÓW BUDOWLANYCH
OFERUJE
POKRYCIA DACHOWE
- blachy trapezowe
- płyty bitumiczne
- papy termozgrzewalne
- dachówka kolorowa

SUCHY TYNK
WEŁNY MINERALNE
STYROPIAN
OKNA DACHOWE
SIATKA OGRODZENIOWA
- zabezpieczona igielitem

SYSTEMY RYNNOWE
FOLIE PAROIZOLACYJNE
FOLIE PAROPRZEPUSZCZALNE
Pn - pt 8.00 - 16.00, sob. 8.00 - 13.00
Korzystne rabaty! Transport do odbiorcy
PREFBUD 15-182 Białystok, ul. 27 Lipca 62, tel./fax 539-281

ELMAR Białystok, ul. Wiewiórcza 66 Tel. (085) 416-480
BONIFIKATA do 15 %
- SUCHE TYNKI NIDA GIPS Akcesoria, gipsy, narzędzia
- TAPETY Z WŁÓKNA SZKLANEGO SEMIN
- TERMOIZOLACJE ROCKWOOL Gullfiber
- POKRYCIA DACHOWE Płyty faliste Onduline - gwarancja 15 lat; Dachówki bitumiczne Blachy dachówkowe
- SIDING WINYLOWY Wolverine Technologies (USA)
- OKNA DACHOWE VELUX FAKRO
- RYNNY PCV MARLEY
- ELEKTRYCZNE KABLE GRZEWCZE DEVIFLEX
- STYROPIAN
- FOLIE BUDOWLANE
- SUFITY PODWIESZANE THERMATEX

12920

POLBUD Firma założona w 1950 roku
Przedsiębiorstwo Budowlane Sp. z o.o. 17-100 Bielsk Podlaski, ul. Żwirki i Wigury 61, tel. (0834) 22 46, tel./fax (0834) 24-91
GENERALNY WYKONAWCA WIELU INWESTYCJI W REGIONIE PÓŁNOCNO-WSCHODNIM
ZAPRASZA
do korzystania z usług Zakładu Betoniarskiego w Orli, ul. Bielska 56, tel. (0834) 73 w. 19.
- ❑ Wyroby ze znakiem bezpieczeństwa B
- ✓ bloczki betonowe M2 i M4
- ✓ pustaki ścienne typ Alfa P, U-1, U-2, U-3
- ❑ Wyroby w technologii wibroprasowanej K!. B-50 w różnych kolorach
- ✓ płytki chodnikowe 35x35 cm
- ✓ kostki brukowe Behaton gr. 8 cm
- ❑ Wyroby betonowe
- ✓ płytki chodnikowe 50x50 cm
- ✓ krawężniki 100x30x15, 100x30x20 cm
- ✓ obrzeża chodnikowe 100x30x8, 75x20x6 cm
- ✓ rury betonowe i żelbetowe ø 20, 40, 60, 80, 100, 200
- ✓ inne drobnowymiarowe elementy budowlane

13025

materiały klinkierowe
Sufity napinane i podwieszane BARRISOL i LAKO w pięćdziesięciu kolorach z odbiciem lustrzanym.
- cegły klinkierowe i elewacyjne (kształtki)
- cegły: pełna, dziurawka, kratówka
- dachówki ceramiczne i cementowe
- płytki elewacyjne, podokienniki
- gresy
- piaskowce, marmury i granity
- włoskie płytki ceramiczne
- wyroby z lastryka: płytki, schody, cokoliki
- płytki i obrzeża wibroprasowane
- polbruk
- STYROPIAN
- chemia budowlana
- blacha szwedzka

15-168 Białystok, ul. Wysockiego 69, tel./fax 751-596, 762-468
PH Viking Sp. z o.o.
13101

STAL Lingrad
PROMOCYJNA SPRZEDAŻ STALI ZBROJENIOWEJ
Dealer Huty Ostrowiec
WYROBY HUTNICZE stale zbrojeniowe • kątowniki • ceowniki dwuteowniki • płaskowniki • blachy czarne i ocynkowane • profile zamknięte
METALE KOLOROWE aluminium • brąz • mosiądz
GRZEJNIKI ŻELIWNE Stąporków SA
RURY, WŁAZY ŻELIWNE KZO Końskie
SKUP ZŁOMU STALOWEGO
w cenie od 80 do 150 zł/t • większe ilości odbieramy własnym transportem • ul. Elewatorska 29 • tel. 513-743 • ul. Plażowa 2 • tel. 412-003
mirpol HURTOWNIA STALI I METALI KOLOROWYCH 15-620 Białystok • ul. Elewatorska 29 tel. 512-606 • fax 514-063

CENTRUM DAEWOO

❑ Atrakcyjna cena ❑

❑ Bezpieczny i wygodny ❑ Ekologiczny ❑ Niskie koszty eksploatacji ❑

❑ Pojemność bagażnika 330l ❑ Nadwozie 5-drzwiowe ❑

❑ Wydłużona gwarancja do 4 lat ❑ Daewoo Gwarantem jakości wykonania ❑

❑ Ubezpieczenie AC, NW, OC w PZU -gratis ❑

POLONEZ

✓ Pełny wybór
✓ Natychmiastowy odbiór
✓ Bezpłatna jazda próbna
✓ W rozliczeniu samochód używany
✓ Niski (12,37%) kredyt na miejscu
✓ Zabezpieczenia antykradzieżowe
✓ Radioodtwarzacze
✓ Własny pełny serwis
✓ Bezpłatny, pełny zbiornik paliwa

Wybierając POLONEZA w POLMOZBYCIE
weźmiesz udział w losowaniu
atrakcyjnego upominku.
Zadzwoń - zapytaj - przyjdź
tel.: (085) 512601, (085) 754550

POLMOZBYT-BIAŁYSTOK ul. Zwycięstwa 10, ul. 1000 - lecia P.P. 8

13382

Międzywojewódzka Usługowa Spółdzielnia Inwalidów w Białymstoku

zaprasza w drugiej połowie sierpnia br. na

WYPOCZYNEK

do
Kempingowego Ośrodka Rehabilitacyjno – Wypoczynkowego
w Gołdapi

Cena skierowania 460 + Vat od osoby dorosłej i 360 + Vat od dzieci w wieku 2–7 lat.
Ośrodek jest usytuowany na terenie wielkiego kompleksu bunkrów i umocnień z okresu II wojny światowej w lesie nad jeziorem na obszarze o korzystnych warunkach klimatycznych i zdrowotnych (mikroklimat, wyjątkowo czyste powietrze) w odległości 4 km od centrum miasteczka Gołdap.

Domki drewniane 2,3,4,5 - osobowe, wyposażone m.in. w bieżącą ciepłą i zimną wodę, lodówkę oraz ogrzewanie elektryczne. W ośrodku znajduje się własna stołówka, kiosk ogólnospożywczy, biblioteka, sala TV, parking strzeżony, zorganizowane kąpielisko i plac zabaw. Zapewniamy przyjemne spędzenie czasu z możliwością udziału w zajęciach rehabilitacyjno –usprawniających (sala ćwiczeń) oraz w atrakcyjnych wycieczkach.

Najbliższe okolice to piękne polodowcowe Szeskie Wzgórza, liczne jeziora obfitujące w ryby, pierwotna Puszcza Romincka. Dojazd do ośrodka z dworca PKS środkami komunikacji miejskiej lub własnymi.

Szczegółowe informacje w biurze Spółdzielni, Krakowska 5, pokój 403 lub telefonicznie: 423–621 w. 38 i 21.

(13384)

PRZETARG

Zakład Wodociągów, Kanalizacji i Oczyszczania w Szepietowie

ogłasza przetarg nieograniczony na sprzedaż:

❑ 1. Samochód Ż A–06 rok produkcji 1983, cena wywoławcza 1.800 zł.
❑ 2. Wiata konstrukcji stalowej kryta blachą o wymiarach 12m/18m (trzy segmenty) rozmontowana, cena wywoławcza 4434 zł.

Przetarg odbędzie się w dniu 25.06.96 o godz. 10.00 w siedzibie ZWKiO w Szepietowie przy ulicy Nowy Świat 2. Nowy Świat 2.

Wadium w wysokości 10% ceny wywoławczej należy wpłacić w kasie ZWKiO najpóźniej na jedną godzinę przed przetargiem. Wyżej wymienione śrdoku trwałe można oglądać w siedzibie ZWKiO w Szepietowie, ul. Nowy Świat 2, tel. 760–277.

Zastrzegamy prawo unieważnienia przetargu bez podania przyczyn lub niewypłacenia wadium, jeżeli żaden z uczestników nie zaoferuje ceny nabycia równej conajmniej cenie wywoławczej. W wypadku niedojścia do skutku pierwszego przetargu, drugi przetarg odbędzie się w tym samym dniu o godz. 12.00.

(13386)

PRZETARG

Zarząd Gminy Korycin
woj. białostockie

ogłasza przetarg nieograniczony ustny
na sprzedaż nieruchomości
po byłych szkołach podstawowych.

Przedmiotem przetargu jest:

➡ 1. Nieruchomość zabudowana budynkiem dydaktyczno–mieszkalnym piętrowym o pow. użyt. 295,1 mkw., położona we wsi Zagórze, oznaczona nr geod. 51 o pow. 6200 mkw. przy trasie E–19 Białystok – Augustów. Korzystna lokalizacja nieruchomości stwarza warunki do prowadzenia działalności gospodarczej o różnym profilu (np. hotelarsko–gastronomicznej, stacja paliw). Cena wywoławcza – 121.000,00.
➡ 2. Działka niezabudowana oznaczona nr geod. 156 o pow. 4100 mkw., położona we wsi Wysokie przy trasie E–19 Białystok –Augustów (w sąsiedztwie ww. działki w Zagórzu). Cena wywoławcza – 6.970,00 zł.
➡ 3. Nieruchomość zabudowana budynkiem murowanym dydaktyczno–mieszkalnym piętrowym o pow. użyt. 363,6 mkw. i budynkiem gospodarczym o pow. użyt. 58,3 mkw., położona we wsi Dzięciołówka oznaczona nr geod. 17 o pow. 8000 mkw przy drodze wojewódzkiej Długi Ług – Korycin. Cena wywoławcza – 70.000,00 zł.

Przetarg odbędzie się w dniu 10 lipca 1996 roku o godz. 10.00 w siedzibie Urzędu Gminy w Korycinie przy ulicy Knyszyńskiej 2a. Wadium w wysokości 10% ceny wywoławczej należy wpłacić w dniu przetargu do godz. 9–tej w kasie Urzędu Gminy.

Sprzedający zastrzega sobie prawo do:
➡ 1/prowadzenia dodatkowych rokowań z osobą, która wygrała przetarg,
➡ 2/unieważnienia przetargu bez podania przyczyn.

Bliższe informacje można uzyskać w Urzędzie Gminy – inż. Stanisław Kopciewski, tel. (0–85)11–18–13 w. 29 lub 32.

(13375)

Zarząd Miasta Kolno

ogłasza konkurs na stanowisko

dyrektora Szkoły Podstawowej nr 1
w Kolnie

1. Do konkursu mogą przystąpić kandydaci, którzy:
   ☞ są nauczycielami z co najmniej 5–letnim stażem pracy pedagogicznej
   ☞ posiadają wyższe wykształcenie magisterskie i przygotowanie pedagogiczne
   ☞ posiadają predyspozycje do zajmowania stanowiska kierowniczego
2. Oferty kandydatów powinny zawierać:
   ☞ podanie wraz z motywacją ubiegania się o stanowisko
   ☞ ogólną koncepcję funkcjonowania szkoły
   ☞ życiorys z opisem dotyczasowej pracy
   ☞ kwestionariusz osobowy – opinię z ostatnich 5 lat pracy
   ☞ odpis dyplomu oraz inne dokumenty potwierdzające posiadane kwalifikacje,
   ☞ zaświadczenie o stanie zdrowia wydane przez specjalistę medycyny pracy.

Oferty wraz z dokumentami należy składać w zamkniętych kopertach z dopiskiem „Konkurs na stanowisko dyrektora Szkoły Podstawowej nr 1 w Kolnie" w Urzędzie Miasta w Kolnie, ul. Wojska Polskiego 20, pokój nr 111 (sekretariat) w terminie do dnia 31.07.1996 r. O terminie i miejscu przeprowadzenia konkursu kandydaci zostaną powiadomieni indywidualnie.

(13444)

Rejon Energetyczny Łapy

informuje odbiorców
o przerwie w dostawie
energii elektrycznej w miejscowościach:
– Rudniki Małe, Łaś Toczyłowo,
Rudniki, Łaś Toczyłowo
Przepompownia
w dniu 26.06.96 w godz. 8.00 – 15.00.
W.. przerwy podyktowane są
remontem urządzeń elektroenergetycz-

Bliższych informacji udziela

ZUS

Oddział w Zambrowie

uprzejmie informuje, że z dniem 2.06.1996 r. weszło w życie rozporządzenie Rady Ministrów z dnia 28.05.1996 r. w sprawie urlopów i zasiłków wychowawczych opublikowane w Dz.U. Nr 60 z dnia 30.05.1996 r. Wytyczne Prezesa ZUS zostaną opublikowane w jednym z najbliższych Dzienników Urzędowych ZUS.

(13446)

Rejon Energetyczny Bielsk Podlaski

zawiadamia odbiorców
o planowanych przerwach
w dostawie energii elektrycznej
w Siemiatyczach dla ulic:

☞ Górna, Leśna, Klonowa, Wierzbowa, Sosnowa dn. 19.06.96 w godz. 8.00–16.00.;
☞ Wysoka, Polna dn. 20.06.96 w godz.8.00–16.00.;
☞ Kościuszki, Kilińskiego, Nowa, Ściegiennego, Plac Wyzwolenia, Ciechanowiecka, Dąbrowskiego, 3 Maja, Głowackiego, Powstania Styczniowego dn. 21.06.96 w godz. 8.00–15.00.;
☞ Górna, Wysoka, Polna, Słowiczyńska, Leśna, Klonowa, dn. 24.06.96 w godz. 8.00–17.00.;
☞ Górna, Kasztanowa, Leśna, Klonowa, Świerkowa, Wierzbowa, Brzozowa w dn. 25.06.96 w godz. 8.00–16.00;

oraz do miejscowości:

☞ Szczyty Nowodwory, Szczyty Dzięciołowo wieś i kol., Krywiatycze wieś i RSP, Stary Kornin wieś RSP i Hydrofornia, Mochnate wieś i RSP, Stare Berezowo, Zbucz wieś, Stacja Paliw i MBM, kol. Grabnik, Krzywa, Rakowicze wieś i kolonia, Czyże wieś, Ośrodek Zdrowia, GS i Szkoła, Podrzeczany, Łuszcze, Lady, Kuraszewo, Śliwowo, Sapowo, Tynkowszczyzna kol. Lachy, Suszarnia w Klejnikach, Kojły wieś i kolonia, Osówka, Szostakowo kol. Nowokornino, Nowo Berezowo wieś i PGR, Chytra, Dubicze Osoczne w dn. 20.06.96 w godz. 8.00–16.00.

Wyłączenia spowodowane będą przebudową urządzeń energetycznych.

(13443)

PRACA

❒ ZATRUDNIĘ

ANKIETERÓW, praca w domu, 800 złotych miesięcznie ☎(0-70)07-10-06, WPI minuta połączenia 3.70 PLN. 37027

LAKIERNIKA samochodowego, ☎515-844 po 20.00. 37235

PIEKARNIA w Kurianach k. Białegostoku zatrudni piekarzy. Zamiejscowym zakwaterowanie. ☎433-628. 36229

POMOCE domowe -Hiszpania, ☎(0-493)81-379, Mszczonów. 36992

POMOCNIKÓW do prac budowlanych zatrudnię, ☎53-97-46 po 18.00. 37209

POSZUKUJEMY dostawców surowców zielarskich, ☎(0-81) 76-59-62. 36700

PRACA chałupnicza, drobne szycie, ☎(0-85)514-142. 36983

PRACA paniom w Hiszpani, ☎(0-85)517-214 (17.00 -20.00). 36972

PRIBP w Białymstoku, ul. Kombatantów 4/1 zatrudni inżynierów i techników budowlanych z doświadczeniem na budowach miejscowych i terenowych. 37207

UCZNIA do wykonywania pomników, ☎75-20-89. 36918

ZAKŁAD Kowalstwa i Metaloplastyki zatrudni ślusarza- spawacza oraz rencistę. ☎412-229. 37100

ZATRUDNIĘ kierowców z samochodem osobowym, ☎539-640. 36539

❒ SZUKAM PRACY

PRZYJMĘ chałupnictwo, ☎535-775 po 18.00. 37131

NIERUCHOMOŚCI

❒ AGENCJE

"(O-85)325-681, 327-743, 751-583". Biuro Rzeczoznawcy, Warszawska 40. 34406

"BIS" Agencja Nieruchomości, Kupno -Sprzedaż, ☎44-50-82. 35177

"BIS" Agencja Nieruchomości, Kupno -Sprzedaż, ☎44-50-82. 35181

"DOMINIUM" NIERUCHOMOŚCI -WYNAJEM. Lipowa 4, ☎416-842. 27435

"SEDPOL" -Nieruchomości Kupno -Sprzedaż. Siemiatycze, Pałacowa, (0-85)552-971. 35838

LOKUM -pośrednictwo nieruchomości. Ełk, ☎(0-87)10-17-01. 36982

POŚREDNIK -kupno, sprzedaż, wynajem -zamiana, ☎421-930. 34576

❒ KUPIĘ

DOM z placem, do 35.000,-. ☎32-32-25. 36927

DZIAŁKĘ nad jeziorem, w lesie. Białystok, ☎329-009. 36642

❒ SPRZEDAM

DOM 150 mkw., działka 2000 mkw., MAZURY, tel. (0-116) 65-82. 36997

"EXSPERT" -wyceny, -kupno, -sprzedaż: domów, mieszkań, ☎(0-85)52-30-37. 35328

3 ha w Rydzewie koło Giżycka nad jeziorem Niegocin, ☎(0-85)185-342. 37106

48 mkw. parter, telefon. ☎42-52-62. 37105

ATRAKCYJNY dom, stolarnia. Pisz, ☎(0-117)325-11. 37127

DOM. ☎44-34-81. 37001

DOM do remontu z działką 2900 mkw. w Rożyńsku, gm. Ełk (60 m od jeziora Druglin), ☎(0-117)37-991). 36828

DOM drewniany. Wiśniówek 14, gm. Kołaki. 37268

DOM w stanie surowym w Mońkach. ☎(0-85)16-21-82. 31605

DZIAŁKA 620 mkw. Ławy fundamentowe. Ełk "Pod Lasem", ☎(087)10-27-52. 36575

DZIAŁKA 626 mkw. -zbrojona. Sokółka, ul. Kryńska 43. 37128

DZIAŁKĘ budowlaną w Łomży nad Narwią. ☎(0-86)16-28-28. 35758

DZIAŁKĘ k. Wasilkowa. ☎633-994. 37232

DZIAŁKĘ rekreacyjną nad Sokołdą, możliwość zamieszkania. Podłaźne 12. 36272

DZIAŁKI budowlane, Mikaszówka k.Augustowa, ☎(0-119)45-676. 37021

DZIAŁKI budowlane w Zaściankach, ☎433-348. 36315

DZIAŁKI nad jeziorem sprzedam. ☎(0-86)16-31-32. 36469

EŁK -mieszkanie 60,5 mkw., ☎(0-87)10-17-01. 36986

EŁK -nad jeziorem jeden segment szeregówki, ☎(0-87)10-17-01 (11.00 -17.00). 36988

GRAJEWO "UNIVERS", nieruchomości, Kupno, Sprzedaż, Wycena, ☎(0-8672)26-23. 35063

JEDNOPOKOJOWE 29 mkw., ☎449-376. 37155

LAS młody -sosnowy, olszowy z gruntem. Kozińce, ☎(0-8672)34-86. 36730

LOKAL handlowy. ☎533-007, 54-12-16, 42-26-20. 36871

ŁADNY dom dwurodzinny, ogród, garaże, drogi. Łomża, ☎16-63-57, 090-630-997. 36959

M-3 centrum Suwałk z telefonem -sprzedam. Suwałki, ☎(087)66-48-54. 36470

MIESZKANIE 50 mkw., CO, 13.000,-. Szczuczyn, ☎(0-8672)56-16. 35831

MIESZKANIE 72 mkw., dom jednorodzinny. Siemiatycze, ☎(0-85)552-971. 35848

MIESZKANIE M-2 tanio. Siemiatycze, ☎(0-85)552-411 wew. 258. 35849

MIESZKANIE M-4, 58,80, ☎616-545. 37169

MIESZKANIE własnościowe 48 mkw. w Augustowie, ☎(0119)39-50. 37050

PAWILON handlowo -mieszkalny, wysoki standard. Łomża, ☎16-63-57 lub 090-630-997. 36958

PIĘKNĄ działkę w Ciechanowcu, ☎(0-86)760-870. 36675

POSESJĘ w Brańsku, Binduga 38. ☎(0-86)771-648. 35925

PÓŁ bliźniaka. Wasilków, ☎186-101. 36093

PÓŁ bliźniaka w Łomży, ☎(0-89)411-032 (wieczorem). 35672

PÓŁ pawilonu handlowego. Grajewo, Broniewskiego 12. ☎(0-86)72-24-02. 35910

SIEDLISKO zabudowane niedaleko Zambrowa. Łady Borowe 8, ☎71-51-39. 35895

SPRZEDAM dom. Łomża, 160-912, wieczorem. 36952

TANIO sklep w Łapach, cena 9.800 zł. ☎15-23-08. 35885

WŁASNOŚCIOWE 72 mkw. Orzysz, ☎(0-117)37-601. 36482

ZDECYDOWANIE działkę pracowniczą, domek, woda, prąd, Rafałówka. ☎778-515. 37085

❒ POSZUKUJĘ

MIESZAKNIE w Grajewie, ☎(0-86)725-377 po 17.00. 36981

POSZUKUJĘ lokalu 400 -600 mkw. na działalność handlową w Łomży lub Ostrołęce, ☎(0-85)327-417. 36362

❒ ZAMIENIĘ

DZIAŁKĘ budowlaną w Zambrowie na samochód. Marek Gosk, Wdzięków-I 43, Zambrów. 37130

❒ WYNAJMĘ

2 paniom, ☎43-15-71. 37118

DO wynajęcia pokój w centrum paniom, ☎535-297. 37149

LOKALE do wynajęcia: cztery części po 100-140 mkw. -dobry standard wykonania. Możliwość wynajęcia mniejszych pomieszczeń. Przeznaczenie: biura, gabinety, spółdzielnie lekarskie. Łomża, Piłsudskiego 6, 16-53-01 po 16.00 (naprzeciw nowego Szpitala). 37123

SOKÓŁKA, lokale w centrum, ☎(11)41-89. 37045

SOKÓŁKA -pokoje osobom samotnym, ☎(11)56-89. 37046

WYDZIERŻAWIĘ lokal 60 mkw. centrum Siemiatycz, ☎553-263. 35856

WYNAJMĘ pawilon handlowo-mieszkalny, wyposażony, komfort. Łomża, ☎16-63-57, 090-630-997. 36957

USŁUGI

❒ BUDOWA, REMONT

DACHY, malowanie, posadzki, glazura, elewacje, itp., ☎(0-85)188-238. 33567

IZOLACJA cieplna budynków mieszkalnych pianką krylaminową, Czyżew, ul. Mazowiecka 44, ☎(0-86)755-261. 36738

KŁADĘ boazerię, siding, suche tynki, adaptacja poddaszy. Kolno, ☎(0-86)78-39-01. 37042

PROFESJONALNE, kompleksowe wykonawstwo prac remontowo -budowlanych.... "ZIBI", ☎761-371 (10.00-17.00). 36551

PROJEKTY budynków mieszkalnych, gospodarczych, ☎(0-85)16-31-11. 35833

ROBOTY budowlane, ☎754-959. 34271

ROLETY okienne -produkcja, montaż, ☎616-644. 36803

SPRZEDAM bale dębowe 2, 3 cale. ☎(0-85)556-613. 35847

SZPACHLOWANIE, malowanie, glazura, suche tynki, ☎531-068. 36829

WYKŁADANIE kasetonów, boazerii itp, ☎(0-86)774-006. 37017

WYKONUJĘ lastryko. ☎546-574 po 19.00. 37096

WYRÓB: mozaika, schody, tralki. ☎(0-85)55-27-12. 36496

❒ AGD, RTV

POLAR, Candy -Serwis, ☎323-930, Warszawska 79, ELDOM. 32034

❒ TRANSPORT

AUTO-HOLOWANIE, ☎751-849. 34547

MERCEDESEM 8-osobowym 1,5 tony, ☎513-457. 36773

NIEMCY -piątek, ☎(0-86)760-276. 37237

PRZEPROWADZKI, transport -tanio, solidnie, ☎617-345. 36225

TRANSPORT: dostawcze, osobowe, pomoc drogowa, mikrobusy. ☎32-32-32. 36234

VOLVO, 40 msześc, 6 ton, winda załadowcza. ☎425-762. 35773

ŻWIR, piasek -sprzedaż, transport, ☎(0-85)19-10-06. 35590

ŻWIR. ☎326-717. 35537

❒ INNE

ATRAKCYJNY zespół, zróżnicowany skład, wesela, bankiety, ☎611-827. 37010

DRZWI WZMOCNIONE, ANTYWŁAMANIOWE, ZAMKI, MONTAŻ, CENTRUM TECHNIKI ZABEZPIECZENIA MIENIA, ☎539-036. 34826

EDEN -bankiety, striptiz, (16.00 - 6.00), Świętokrzyska 3, ☎513-289. 36401

GAZY techniczne, wynajem butli, abonamenty, ☎(0-86)714-423, ☎(0-86)721-208. 35653

KUCHNIE, przedpokoje, ☎510-991, 444-885. 36412

LAWETY -wypożyczalnia, ☎320-996. 36581

MAXIM -wesela, bankiety, striptiz, (14.00 -5.00), ☎42-14-09. 36400

OKULARY -ekspresowo, (bez dopłaty) Św. Rocha 13/15 "Rzemieślnik-II". 35204

OSTRZENIE narzędzi stolarskich, Hetmańska 10. 36776

RAUMPLUS niemieckie drzwi przesuwane, składane, klasyczne, ☎44-51-51. 33916

INFORMACJA O USŁUGACH
TAI 44-63-45
44-63-46
44-63-47

UWAGA USŁUGODAWCY!

Proponujemy 3-miesięczny abonament:

36 ogłoszeń w GAZECIE WSPÓŁCZESNEJ (do 7 słów) + umieszczenie w bazie danych telefonicznej informacji o usługach TAI.

Łączna cena tylko 41,52 zł + VAT.

Zlecenia przyjmuje oraz informacji udziela Biuro Ogłoszeń GAZETY WSPÓŁCZESNEJ Białystok, ul. Suraska 1, ☎ 42-51-16, 44-17-47

tai

Z NAMI ZDOBĘDZIESZ NOWYCH KLIENTÓW!

SZYLDY, kasetony, foldery, gadżety reklamowe, itp. ☎435-875. 35662

ŚLUSARSKIE, kowalskie, kraty, balustrady, ogrodzenia, VAT. ☎431-994. 35693

TAPICERKA. ☎43-14-73. 35786

TOKARSKO-ślusarskie, zawiasy, kraty, ogrodzenia. Hetnmańska 10, ☎543-954 wieczorem. 36775

WCZASY, kolonie, weekendy. Hotel, 18-317 Nowe-Chlebiotki, ☎19. 36080

WYKONUJĘ usługi koparką Jelczem. Grajewo, ☎24-32. 35909

WYKONYWANIE druków -tanio. Transport -Polonez -Truck, ☎413-272. 35780

WYPOŻYCZLNIA elektronarzędzi HITAKO, Wyszyńskiego 6A, ☎42-35-44. 35661

ŻALUZJE, drzwi harmonijkowe, tapicerka drzwi. Roczna gwarancja, ☎44-51-51. 36887

ŻALUZJE poziome, pionowe, drzwi harmonijkowe -tanio, ☎610-890. 34335

NAGROBKI z lastryka, kamienia już od 400 zł. Krótkie terminy. Zakład Betoniarsko-Kamieniarski. 11-600 Pozezdrze, tel. 39. 37314

AUTO-MOTO

❒ KUPIĘ

AUDI 80 powypadkowe (1992-1994), ☎(0-86)752789. 35103

AUTO-SZROT skup aut powypadkowych, złomowanych. Sprzedaż części. Nowa Wieś Ełcka, tel. (087)19-73-84. 35712

AUTOKOMIS "WaZ". Zwycięstwa 10. Skup -Zamiany -Raty. 35709

DEKLE 125p 1968-75, ☎535-634 -wieczorem. 36804

SKRZYNIĘ biegów kraza. Olecko, ☎(0-116)73-79. 37114

STARA 200 rozbitego lub do remontu, Wiadukt 8, ☎522-684. 37035

TICO na gwarancji. Łomża, ☎(0-86)18-32-15 po 15.00. 36463

ZACHODNI do naprawy. ☎610-326. 37176

❒ SPRZEDAM

126P (1989). Suwałki, ☎(0-87)67-55-14. 37012

126P (1989/1990), stan bdb, ☎32-54-33. 37239

190D (1987), ☎(0-87)66-72-77 po 18.00. 37173

AUDI Avant, białe numery, ☎753-423. 37143

AUDI coupe (1982), ☎(0-86)18-24-96. 37141

BLACHARKA niwy, oki, moskwicza, ☎44-17-19. 36824

BLACHY wartburga, motorynkę, wyścigówkę, ☎615-664. 35998

BMW 520i, 24V, sprzedam lub zamienię na tańszy do 15.000, ☎(087)10-48-29. 37090

BMW 524TD (1987), białe tablice, ☎(0-835)33-08 po 15.00. 37145

CAMPING "Niewiadów" typ 126, ☎(0-87)67-78-45 po 19.00. 37140

CAMPING jugopsłowiański, łazienka. Sokółka, ☎11-43-49. 37171

CARO (1992) 40 tys., ☎11-55-49. 37099

CHARADE (1,0D), 8.500 zł. Rusztowania ramowo rurowe, ☎(0-86)713-894. 37152

CINQUECENTO 700 (1993), ☎(0-86)176-164 Łomża. 37200

CINQUECENTO 700 (1995), zielony metalik, ☎(0-85)555-745. 35858

CINQUECENTO 700 (1994), ☎(0-85)555-089. Siemiatycze, Wysoka 66B/17. 35861

CINQUECENTO 704 (1995), zielony metalik, stan idealny. Łomża, ☎(0-86)18-19-94. 36941

CINQUECENTO 900 (12.1996). Łomża, ☎16-39-25. 37124

CYSTERNA z jelcza z dystrybutorem, Wiadukt 8, ☎522-684. 37034

CZĘŚCI do BMW, ☎(0-86)71-65-05. 37147

DAIHATSU applaus 1600 (XI, 1994), zielony, wtrysk paliwa, ☎421-735. 37107

DOSTAWCZĄ skodę do remontu, ☎(0-87)66-47-88. 37115

UWAGA OGŁOSZENIODAWCY! Wprowadzamy nowy rodzaj ogłoszeń ryczałtowych – za 2 zł. Wg nowych zasad ogłoszenie za 1 zł może zawierać do 5 słów, natomiast za 2 zł do 9 słów. Pozostałe zasady zleceń oraz emisji podane są na niniejszym kuponie. Zapraszamy do korzystania z naszych usług!

GAZETA współczesna **KUPON NA OGŁOSZENIE ZA 1 ZŁ LUB 2 ZŁ**

Maksymalnie 5 słów (ogł. za 1 zł) lub
9 słów (ogł. za 2 zł), łącznie z adresem (telefonem):

Ilość publikacji
☐ x 1 zł ☐ x 2 zł

imię, nazwisko:

adres, kod pocztowy:

nr dowodu osobistego:

1.Kupony przyjmują nasze biura ogłoszeń i współpracujące agencje (adresy w gazecie). Kupon wraz z dowodem wpłaty na konto 340409-808-136 PBG SA O/Białystok można również przesłać na adres: Gazeta Współczesna, 15-950 Białystok, skr. 193.
2.Kupon bez wpisanego numeru dowodu osobistego jest nieważny.
3.Publikacja pierwszego ogłoszenia nie później niż w ciągu 7 dni od daty otrzymania kuponu.
4.Ogłoszenia za 1 zł i 2 zł publikowane są w wydaniach gazety poniedziałek-czwartek (wyjątek p. 5).
5. Jednorazowe zlecenie 9 emisji ogłoszenia umożliwia druk 1 w magazynie (uwzględniamy wielokrotność 9).

Zakreśl wybraną rubrykę

- ☐ UBEZPIECZENIA
- ☐ NAUKA
- ☐ TURYSTYKA

USŁUGI
- ☐ budowa, remont
- ☐ AGD, RTV
- ☐ transport
- ☐ inne

PRACA
- ☐ zatrudnię
- ☐ szukam pracy

NIERUCHOMOŚCI
- ☐ agencje
- ☐ kupię
- ☐ sprzedam
- ☐ poszukuję
- ☐ zamienię
- ☐ wynajmę

AUTO MOTO
- ☐ kupię
- ☐ sprzedam
- ☐ naprawy
- ☐ autoalarmy
- ☐ inne

- ☐ MATRYMONIALNE
- ☐ ZDROWIE
- ☐ ZWIERZĘTA
- ☐ BIZNES

ZAKUPY
- ☐ hurtownie
- ☐ sklepy

ROLNICTWO
- ☐ kupię
- ☐ sprzedam

RÓŻNE
- ☐ kupię
- ☐ sprzedam
- ☐ inne

FIAT 125p (1984), stan bardzo dobry, silnik po remoncie, ☎(11)55-85.
37109

FIAT 126p (1979) tanio. Janowo 14 (k.Łomży), po 17.00.
37041

FIATA 126p (1986/87), Szabłowski Kazimierz, Szabły Młode 32, dm. Śniadowo.
37122

FIAT ritmo 2,0T diesel (1988), 8.700,- raty, zamiana. ☎090-226-348.
37186

FORD escort 1,8D (1992). ☎530-046.
37097

FORD escort (1990), diesel, bezwypadkowy, dodatki, ☎(0-86)160-454, 090-630-997.
36954

FORD orion 1,6D (1985), 12.300 zł, Ełk, ☎(0-87)103-689.
36797

FORD skorpio (1987), 11.000,-, ☎543-206.
37153

FORD taunus (1981), 3500. ☎(0-86)760-206.
37094

FSO 1500 (1983), 2100,-. ☎514-302.
37104

FSO 1500 (1983), ☎532-077.
37242

GOSPODARSTWO 40 ha, maszyny rolnicze. Olszynka, ☎213.
37185

HONDA Accord-2,2 (1994), -pilnie, ☎71-15-41.
37006

JELCZO -Styer 3V, ☎(0-86)760-870 po 20.00.
36676

KADETT diesel (1983) combi, (0-86)18-16-84.
37188

KAMAZ 5320 stan dobry, ☎(0-86)760-561.
36683

KAMAZA 53212 (1989 XII), trzy lata nieeksploatowany. ☎(0-87)165-101.
37139

KAMAZA wywrotkę (1986). ☎(0-86)77-48-90.
37137

KAMAZ wywrotkę (1980), ☎42-55-01.
36989

KAMAZ z żurawiem oraz przyczepa 10 ton, 19-230 Szczuczyn, ☎(0-8672)50-96.
36728

KOPARKA K-408, (0-86)760-870.
36684

KOPARKA K-606 b. dobra, ☎(0-86)760-561.
36685

ŁADA (1984), czerwona, ☎(0-86)771-616.
37182

ŁADA (1988), czerwona, ☎(0-86)771-221.
37159

ŁADA 2104 do remontu - 4.500 zł, combi, ☎517-532.
37181

ŁADA combi (1990), ☎443-573.
37156

MERCEDES 124, 250 diesel (1986.12.), 28.000,- zamiana. ☎090-267-011.
37246

MERCEDES 200D (1978) lub zamienię na tańszy, ☎614-006.
37178

MERCEDES 207D (1981) wyprzedaż towaru branży metalowej, ☎(0-87)66-74-94 wieczorem.
37011

MERCEDES 208 Bus, benzyna, Fasty 178A.
36555

MERCEDES 307D (1980), ☎(0-86)18-61-60.
37160

MITSUBISHI 300D, cena 10.000,-, (1985), ☎(15-31-19).
37183

MOSKWICZ 2140, ☎521-942 po 20.00.
37184

POLONEZY CARO, VAN
- bez VAT - 170 mln
TRUCKI
WSZYSTKIE TYPY
INVESTOR LEASING
Białystok, ul. Lipowa 14, tel. (0-85) 421-681 w. 21
Białystok, ul. Składowa 7, tel. 441-631, 441-702
13129

NACZEPA Brandys, 20t, 2 osie. ☎(0-834)24-63.
37162

NISSAN sunny diesel (1985), ☎(0-86)18-16-84.
37187

NISSAN patrol (1983) 14,5 tys. zł. ☎(0119)46-758.
37055

OKAZJA! Uno (1993). ☎75-26-69.
36823

OLTICIT (1991) pilnie! 5.800,-. ☎(086)77-52-57.
36495

OPEL 21 kombi (1991) automat, cena 23,5. Łomża, ☎18-29-17.
36466

OPEL kadett 1,35, ☎(0-87)662-581.
37174

OPEL kadett kombi 1,6D, ☎(0-85)323-943.
37177

OPEL vectra 1.7 diesel (1990), 22.500,-raty, zamiana. ☎090-226-348.
37190

PEUGEOT 106 (1992), ☎(0-119)45-927.
37189

PEUGEOT 309 1,9D, ☎613-426.
37210

POLONEZ (1991) sprzedam. Suwałki, ☎(0-87)66-27-84.
37015

POLONEZ 1,5GLE (1993), 13.900,-, ☎(0-86)75-20-59.
37138

POLONEZ 1,6 (1994) 14.500 km, seledyn 15.200 zł, Ełk, ☎(0-87)10-09-23.
36801

POLONEZ 1,6 GLI (1995), ☎755-934.
37192

POLONEZ 1.5 gle, bordo, (1993), 13.000,-, stan idealny. ☎090-267-011.
37211

POLONEZ 1500 (1990), ☎422-329 B-stok.
36749

POLONEZ 1500 (1991). Wądołowski Wiesław, Kapice Stare 26.
35933

POLONEZA 1,5 SLE (1989), ☎75-27-01.
37253

POLONEZ Caro 1,4 GLi Rover (1994). Suwałki, ☎(0-87)67-27-43.
35080

POLONEZY nowe, używane. "AUTOKOMIS". Rowery, raty (PTS) do 7 lat, pierwsza wpłata 10%. Kupno -zamiany. Botaniczna, ☎44-55-48; Orzeszkowej 32, ☎410-465.
35657

POLSKIE opony, pełny wybór, wyważanie gratis. Opony do: FSO - 88 zł. UNIMOT, ☎42-63-58.
36090

PRZYCZEPA samozbierająca, polonez (1992), ☎77-53-35.
37148

PRZYCZEPĘ 10 t oplandekowaną, stan dobry, ☎(0-878)18-422, 18-531, 18-619.
36811

PRZYCZEPKI samochodowe, produkcja -sprzedaż. Sokółka, Targowa 6, ☎(0-85)11-24-47.
34754

RAMPĘ samochodową, wentylatory turbinowe, szyby żuka. ☎632-797.
37154

RENAULT-21 GTD-diesel (1989), ☎326-562, ☎326-598.
36597

ROTACYJNA P. i taśmociąg 6 m. Łupianka Stara 52.
37157

SKLEP "BENDIKS", rozruszniki, alternatory. Warszawska 21/202, ☎435-737.
33766

SKODA 105 (1983), ☎(0-86)187-969.
37194

SPRZEDAM części - kadett (1988). ☎(0-86)760-206.
37092

SPRZEDAM opla kadetta C (1978), ☎(0-89)277-101 po 20.00.
37033

SPRZEDAM star 200 wywrotkę. ☎(0-878)31-49.
36934

SPRZEDAM żuka blaszaka (rok 1983). Łomża, 183-737, po 16.00.
37120

SPRZEDAŻ części do aut zachodnich, ☎612-523.
36187

STAR 200, izoterma. Łapy, ☎15-26-38.
37142

STAR 200 przyczepa. Siemiatycze, Wysoka 43, ☎556-818.
35850

STAR 200 wywrot (1991), składak. Suchowola, Fabryczna 26, ☎124-419.
37144

TARPAN diesel towos (1991), Wasilków, Białostocka 42, ☎(0-85)185-152.
37024

TEMPRA 1600. Sztabin, tel. 54.
36504

TOYOTA 1,8, diesel (1988), ☎(0-87)66-36-54.
37008

TOYOTA carina IID (1991), przeb. 87.000. ☎(0-85)55-43-15 w.29.
36497

TOYOTA carina II diesel (1990), bezwypadkowa, Pewex, ☎(0-86)160-454, 090-630-997.
36956

VOLKSWAGEN sirocco, stan dobry, ☎(0-85)556-263.
37283

VW BUS (1977). Augustów, ☎(0-119)460-73.
37009

VW Garbus, szyberdach, stan dobry. Bielsk Podlaski, ☎(0-834)48-93.
35881

VW Golf-3 1,8i. (1992). Rajgród, ☎(0-8672)16-70.
37068

VW golf II (1986), ☎(0-86)727-173.
37023

VW jetta 1,6 diesel (1991) 23.800,- raty, zamiana. ☎090-226-348.
37240

VW jetta 1,6i (1991), ☎(0-119)49-328.
36534

VW passat 1,9D (1991) bezwypadkowy, ☎(0-87)67-05-87 po 20.00.
37196

WARTBURG (1984) -pilnie. Kolno, ☎(0-86)78-25-38.
37270

WARTBURGA 353 (1984), Kolno, ☎(0-86)78-25-38.
37022

WCIĄGARKA budowlana 7.200,-, Ełk, ☎(0-87)103-689.
36796

ŻUK blaszak. Suwałki, ☎(0-87)66-45-60.
36769

❒ NAPRAWY

BLACHARSTWO i Lakiernictwo -solidność i gwarancja domeną "ZIBI", ☎18-66-77.
36556

KATALIZATORY, amortyzatory, tłumiki, naprawa, wymiana, sprzedaż. ☎751-625.
32475

PEŁNA fachowość w naprawach samochodów. Przedsiębiorstwo "ZIBI". ☎18-66-77.
36553

❒ AUTOALARMY

ZAKŁAD Najwyższego Zaufania -inż. Sosnowski -Gedymina 21.
36300

❒ INNE

FORD -części zamienne, Broniewskiego 4, 514-369.
30616

KONTENER zachodni 480 x210, wciągarka elektryczna, 4,5t -sprzedam. (0-86)71-30-98.
37151

SKUP -Sprzedaż części Star -Jelcz, Wiadukt 8, ☎522-684.
37036



TRANSPORT samochodów z zagranicy, ☎(0-834)54-47.
37233

WYPOŻYCZALNIA samochodów. Suwałki, ☎(0-90)26-58-49.
36169

BIZNES

"(O-85)325-681, 327-743, 751-583". Biuro Rzeczoznawcy, Warszawska 40.
34404

"085-325-681", RZECZOZNAWCY...
22758

"BIPAT" wynalazki, wzory, konkurencja, ☎322-715.
36911

"BIPAT" znaki firmowe, ochrona, ☎322-715.
36914

CIASTKARNIĘ bez urządzeń -wydzierżawię, inne propozycje, ☎(0-86)16-33-96.
37116

FORMY, zagęszczarki, gilotyny, betoniarki, ☎325-801.
35817

GARSONKI żorżeta i inne. Szukam odbiorców, ☎(0-87)10-55-70 wieczorem.
36999

PRODUCENT poleca spódnice, sarafany. ☎63-26-17.
36124

WYPOŻYCZALNIĘ kaset wideo z miejscem sprzedam, ☎76-14-66 po 20.00.
36931

ZAMRAŻARKĘ do sprzedaży lodów gałkowych sprzedam, ☎76-14-66 po 20.00.
36932

UBEZPIECZENIA

"(O-85)325-681-TUK": 50USD/rok -koszty leczenia +NNW, cały świat.
34408

"(O-85)325-681-TUK": 0,7%/rok -mieszkanie, 0,12%/rok -dom, 0,2%/rok -OC...
34410

"(O-85)327-743-TUK": bonifikaty /kontynuacje. Białystok, ul. Warszawska 40.
34412

NAUKA

"INFO-SERWIS" -kursy komputerowe, ☎321-098.
36189

KURS pilotów wycieczek zagranicznych, ☎(0-86)16-59-85.
36939

KURSY komputerowe, ☎422-003.
37026

OŚRODEK Postępu Organizacyjnego w Białymstoku prowadzi zapisy na kurs pedagogiczny dla nauczycieli teoretycznych przedmiotów zawodowych -początek zajęć: 22.06.1996 r. (informacje, ☎545-246).
37060

KOMPUTEROWE KURSY
już od **75** zł!
* Podstawy obsługi PC,
* Edytory tekstu,
* Arkusze kalkulacyjne,
* Księgowość,
* Administrowanie siecią NOVELL
* inna tematyka - na życzenie.
13286
ZNIŻKI DLA MŁODZIEŻY!
CENTRUM INFORMATYKI ZETO BIAŁYSTOK
Białystok, ul. Skorupska 9
☎ (085) 416-858
w. 223, 262, 272, 220

ZAOCZNE Studium Ekonomiczne w Białymstoku, Jurowiecka 33 ogłasza nabór uczniów na rok szkolny 1996 /97. Szkoła posiada uprawnienia szkoły publicznej. ☎76-18-62.
36309

TURYSTYKA

"BIACOMEX", Legionowa 9/1, ☎44-16-58, ☎42-49-05. Najtańsze bilety lotnicze. Zapewniamy dojazd na lotnisko.
37016

"BIACOMEX", Legionowa 9/1, ☎42-49-05, ☎44-16-58, Elewatorska 11/1, ☎618-362 (całą dobę), Wynajem autokarów -"Jelcz" i "Volvo".
37014

"POLONEZ -Travel" Suwałki, Korczaka 2A, ☎(0-87)66-54-03, ☎(0-87)66-57-10 "ITAKA 1996".
37110

ATLANTA 96 -17 dni -35.700 USD, ☎0-90-232-154. Milionowa 12 Łódź.
36179

ATRAKCYJNY obóz młodzieżowy, Sawona, zwiedzanie Riwiery Francuskiej. Kolonie, wczasy. ☎445-467.
36421

FRANKFURT, Niemcy -przewóz osób. ☎54-64-76.
35954

FRANKFURT -Augustów, ☎(0119) 50-40.
36423

GRAJEWO -Frankfurt w każdy piątek. ☎(086-72)36-20, (086-72)75-42.
35901

KAJAKI Z-0S łodzie wędkarskie 4-os. Producent, ☎(0-119)46758.
37056

KOLONIE w Nowym Młynie -180 zł, ☎(0-86)16-41-97.
35868

KURS pilotów wycieczek zagranicznych, ☎(0-86)16-59-85.
36940

ORBIS Giżycko ☎(0-878)35-98, 31-50. Międzynarodowe przewozy autokarowe do 70 miast w Europie. Wizy do pracy do Niemiec.
34217

PIELGRZYMKA do Wilna. "AS", ☎436-304.
36395

ROYAL, ☎44-55-22, 44-37-29. 44-50-50, 42-32-71. Lipowa 12.
34592

ROYAL - Augustów: domki campingowe, letniskowe, ☎44-50-50, 42-32-71.
34602

ROYAL - Połąga, Druskienniki. Wycieczki szkolne, biwaki, ☎44-50-50.
34606

ROYAL: wczasy, wycieczki, trampingi, sanatoria, Lipowa 12.
34598

TANIE obozy, kolonie. "AS". ☎436-304.
36394

USA, ☎0-89/273-007.
35736

WCZASY krajowe, obozy młodzieżowe, kolonie BPUSB, ☎(0-85)542-452.
35699

WĘGRY -wczasy tygodniowe (350,00) z przejazdem. Grajewo, ☎(0-8672)38-86.
36417

WĘGRY -wyjazdy handlowe. Biuro Podróży, Grajewo, Piłsudskiego, ☎(0-8672)38-86.
36418

WYNAJMĘ domek, Stary Folwark. ☎(0-87)67-01-87.
36473

ZAKUPY

❒ SKLEPY

"MEBEL STYL" stylowe meble dębowe. Św. Rocha 10/1.
31590

ANTENY satelitarne, naziemne, telefony, domofony, alarmy. "AVAL" Białystok, Kozłowa 4, ☎517-656.
35242

DODATKI krawieckie. Sklep "DAPIRO", Brukowa 26.
31113

KOSIARKI spalinowe, elektryczne, wykaszarki, Zwycięstwa 47, ☎52-34-52.
34822

MEBLE "Madom", Antoniuk Fabryczny 34, Białystok, ☎54-18-81.
32482

MEBLE "Madom", Św. Rocha 21A, Białystok, ☎44-60-30, 42-57-92.
32508

MEBLE zachodnie wypoczynkowe -używane. Mieszka I 14, ☎32-32-43.
30466

NAMIOTY HURT-DETAL. MICKIEWICZA 17, ☎(0-85)416-156.
35677

ORYGINALNE meble zachodnie. Warszawska 32.
35956

PRZYGRANICZNE centrum handlowe -najtańsze meble w województwie, Sokółka, Broniewskiego.
37047

SKLEP Motoryzacyjny, części krajowe -Jaracza 12, ☎755-069.
31596

TANIE meble, obciąganie guzików, nabijanie nap. Malmeda 7, ☎436-260.
36503

❒ HURTOWNIE

"REXBUD", Suwałki, ☎(0-87)67-91-11. Sklejka. Płyta pilśniowa, wiórowa.
34138

BANCOL -od 18,20 zł Radomir. 18-220 Czyżew, ☎(0-86)755-237.
37261

BEZPOŚREDNI importer oferuje słonecznik pasiak, kanar, groch, mak. Sosnowiec, ☎(0-32)193-23-13.
36512

JEANS: spodnie, bluzy, spódniczki -dziecięce, damskie, męskie. Zwycięstwa 8B, ☎518-449.
36100

TV PRZEMYSŁOWA
ALARMY • DOMOFONY
Sprzedaż - montaż DOMOCHRON S.C.
UL. TOWAROWA 2B
TEL. 321-421,
FAX 323-974
13031

POŚCIEL biała, drelich -HURT, ☎511-305wew. 5.
35938

PRODUCENT gwoździ. Kujawska 67, ☎433-973.
36912

RĘKAWICE robocze 1,60 zł (netto), ☎511-305 wew. 5.
37073

RUSZTOWANIA budowlane (producent), ☎753-293, 090-265-825.
32368

SKARTEX, ul. Fabryczna 2A, ☎(0-85)751-686. Rajstopy, skarpety.
34966

SKARTEX, ul. Fabryczna 2A, ☎(0-85)751-686. Biustonosze, bielizna.
34971

SZUKAM producenta, importera odzieży. ☎(0-86)760-206.
37093

ŚRODKI ochrony roślin. Hurt -detal. Czyżew, Nowa 6, ☎(0-86)755-237.
37256

WĘŻE ogrodnicze, słoje, zakrętki, uszczelki wecka -ceny producenta. PHU "ZORZA" 18-300 Zambrów, ul. Cmentarna 18, tel. (0-86) 71-67-21.
36842

ZDROWIE

ALKOHOLIZM, nadwaga, palenie papierosów. Leczenie hipnozą (Metoda Dowżenki). ☎541-138, ☎616-136 po 17.00.
35778

APARATY słuchowe, sprzedaż, dobór. Tanio. Gwarancja. ☎(0-85)42-11-12.
34641

GABINET Stomatologiczny "Prodent", Kilińskiego 9. Rejestracja, ☎41-66-58.
36703

GASTROLOGICZNY Gabinet, Mickiewicza 27, ☎323-047. USG, endoskopia.
34974

LASEROTERAPIA, fizykoterapia, bóle: stawów, mięśni, kręgosłupa, ☎540-498.
35783

MEDIN bezoperacyjne leczenie kamicy żółciowej, nerkowej, prostaty, hemoroidów. Białystok, 422-268.
36902

NEUROLOG dziecięcy "KONSYLIUM", ☎420-433.
36926

PRZYCHODNIA STOMATOLOGICZNA. Stomatologia zachowawcza, protetyka. Lipowa 23, ☎42-64-01.
35333

PSYCHIATRA Choroszucha, Świętojańska 17/1, codziennie, tel. 327-735.
31743

TESTY uczuleniowe -odczulanie homeopatyczne, ☎(0-86)760-230 Szepietowo wieczorem.
35098

USUWANIE zmarszczek -ostrzykiwanie kolagenem, Białystok, ☎427-467.
35099

USUWANIE zmarszczek -ostrzykiwanie kolagenem, Olsztyn, ☎412-716.
35102

ROLNICTWO

❒ KUPIĘ

KOPARKĘ Ostrówek, ☎(0-87)67-96-34.
37146

Zakład Zielarski
Zylber – König
Nowogród, ul. Łomżyńska 43
prowadzi SKUP ZIÓŁ.
Bliższych informacji udzielamy telefonicznie:
(0–86)17–65–78.
(13442)

❒ SPRZEDAM

2,5 ha. Bielsk Podlaski, ☎30-52.
36492

4 ha pola. Grajewo, ☎24-32.
35907

C-330 (1980), Łopuchówka 40, gm. Narew.
37007

C-360, MTZ-80, przyczepy, wentylatory, wały. Kruszewo -Wypychy 29, gm. Sokoły.
37170

C-360-3P (1982) stan bdb, ☎437-390.
36778

C-360-3P (1990), 145, T-25 (1985), Kruszewo Brodowo 65, Sokoły. 37175

C-360. Zawady, tel. 107 k.Jeżewa. 37065

CYKLOP czeski, ciągnik C-360 (1986), ciągnik C-360 (1978), przyczepa D-47A. Rajgród, ☎(0-8672)16-70. 37069

DZIAŁKI -tanio. Cegielnia Koplany -sklep. 37135

GŁOWICE do C-385, ☎(0-86)18-96-58. 37121

GOSPODARSTWO 2,5 ha, dom, budynki. Hajnówka, ☎(0-22)641-7885. 35877

KOMBAJN "Anna", przyczepa D-55, stan bdb, ☎(0-86)755-101. 37269

KOMBAJN buraczany, ☎(0-57)524-210 wew. 569. 35855

KOMBAJN KLEINE, Budziszewo 10, Zaręby Kościelne. 36965

KOMBAJN zaczepiany. Domanowo 88, ☎51. 37108

MASZYNY rolnicze, Komis, Ełk, Suwalska 64, ☎(0-87)10-13-21. 34310

MTZ-82, (1990). ☎41-42-45. 36953

OPRYSKIWACZ 400l, ☎(0-85)557-234 -wieczorem. 37282

PODBIERACZ pokosów do Bizona, ☎(0-86)760-816. 35953

PRASA K-442, dmuchawa pionowa, ☎(0-86)760-724. 37266

PRASĘ niemiecką, 6200 zł. Marek Gosk, Wdzięków 43, Zambrów. 37129

PRASY do słomy różne typy, Ełk, ☎(0-87)10-13-21. 32994

PRASY WELGER. Mierucie 24 k. Grajewa. 36732

PRASY zwijające i kostkujące, ☎(0-57)524-210 wew. 569. 35854

PRZYCZEPĘ samozbierającą T-055. Antoni Pogorzelski, Koczery, ☎(0-85)557-232. 35846

PRZYCZEPĘ samozbierającą T-050/2, wał łąkowy. ☎(0-85)55-43-14 w.2. 36498

PRZYCZEPĘ samozbierającą polską, Wnorowski, Garbowo Nowe 17, 18-204 Kobylin Borzymy, łomżyńskie. 37203

SAMOZBIERAJĄCA TO-50/1, 2 sezony 5.000,- Nujn -nowy typ, ☎(0-86)77-48-52. 37136

SIECZKARNIĘ do kukurydzy, prasę do słomy, dojarkę przewodową z chłodziarką. Pieczyński, Lepaki, Ełk ☎(087)10-49-90. 37091

SPRZEDAM cyklop, stan b.dobry, ☎(0-86)19-17-50, gm. Piątnica. 36979

SPRZEDAM używany Bizon Ursus, ☎(0-61) 146-274. 35241

SPRZEDAM wiązałkę ciągnikową (1989). Łupianka Stara 98. 37165

T-25A, 700 MTG, schłodziarkę do mleka 80 l, ☎19-22-35. 37198

U-902, przyczepy wywrotki, opryskiwacz. Stokowo Szerszenie, 18-220 Czyżew, Jamiołkowski. 37083

URSUS C-330M (1989), MF-255 (1988). Karpowicze 28. 37172

WIĄZAŁKA ciągnikowa. Czerwonki 25, gm. Radziłów. 35829

ZETOR-72-11. Budziszewo 10, Zaręby Kościelne. 36964

ZETOR 72-11 (1985), stan bardzo dobry sprzedam, ☎(0-87)67-24-61. 37111

ZWIERZĘTA

DOBERMANY szczeniaki, czarne, ☎521-942. 37163

KOCIĘTA perskie sprzedam, ☎531-166. 36204

KOZY sprzedam. Ełk ☎(087)10-59-98. 36791

OWCZARKI niemieckie rodowodowe, roczne - sprzedam. Stare Juchy, ☎128. 36483

ROTTWEILERY szczepione, szczenięta. Zambrów, ☎(0-86)71-26-00. 36874

SPRZEDAM ratlerka, ☎(0-86)752-873. 37063

TRZYMIESIĘCZNĄ czarną koteczkę oddam w bardzo dobre ręce. ☎414-974. 37095

RÓŻNE

❒ KUPIĘ

KĄTÓWKĘ -polerkę obr. 2000, moc ok. 1500 W, ☎539-093. 37166

LISTWĘ wibracyjną do zagęszczania ziemi. Grajewo, ☎24-32. 35908

RURĘ 50, 60 używaną. ☎(086-72)24-32. 36478

SPYCH przestawny do DETA 75, Grajewo, ☎24-32. 35905

ŚWIADECTWA udziałowe zdecydowanie, ☎44-82-47. 36805

UŻYWANĄ przecinarkę do asfaltu. ☎(086-72)24-32. 36477

WENTYLATOR odśrodkowy 1 -3 KW. ☎514-302. 37102

WIELOPIŁĘ, trak dwutarczowy -używane, ☎(0-87)16-29-38. 37112

❒ SPRZEDAM

AGREGAT prądotwórczy 40 KW, diesel, stan b.dobry. ☎543-034. 37101

ANTENY satelitarne. ☎(0-85)445-998. 37228

ATRAKCYJNĄ suknię ślubną (amerykańska). Brzozowo 16, 16-200 Dąbrowa Białostocka. 37132

AUTOMAT pakujący do materiałów sypkich i pylistych oraz rozdrabniacz (młyn walcowy), ☎(0-85)761-798. 37088

BLOCZKI betonowe, wibroprasowane, cement, ☎185-350. 36950

BRYKIECIARKĘ do trocin. Suwałki, ☎(0-87)67-02-32. 37113

CIĄGNIK MTZ-82 (1986), pług 4-skibowy, Star-28 na podzespołach 200 (1987), Sedranki 22, 19-400 Olecko. 36830

DESKI (calówka), ☎322-818. 37158

GRILL, zamrażarka, mikrofalówka. ☎(0-86)191-003. 36462

KUŚNIERKI sprawne prod. zachodniej, ☎435-796. 36651

LEMIESZE resorowe walcowane -11 zł, Raczki, ☎473(661-622). 32981

MAGNETOWIDY. ☎(0-85)445-998. 37226

MASZYNY stolarskie sprzedam, Suwałki, ☎(0-87)66-68-40. 36771

OBRABIARKĘ trzystronną do drewna, ☎612-416. 37161

ODKURZACZ, umywalkę, sedes -nowe, ☎518-093. 36873

ODZIEŻ zachodnią -tanio sprzedam, ☎15-23-08. 35887

PARKIET -producent. ☎753-662. 35680

PARKIET dębowy. ☎52-43-43. 37168

PATELNIĘ do pączków, automat do lodów, ☎(0-86)16-33-96. 37119

PŁYTKI lastryko. Łomża, Wąska 19, (0-86)18-80-76. 32277

ROWER górski USA, telefon z sekretarką "Panasonic", ☎326-208. 36949

SAUNA KLAFS -kompletne wyposażenie, ☎44-44-88. 34881

SKRZYDŁA okienne tanio sprzedam. Łomża, ☎18-54-07. 36942

SOLARIA, ☎058 46-27-16. 36445

SPAWARKA wirowa -tanio sprzedam. ☎15-26-51. 37164

SPRZEDAM kompletne urządzenia stomatologiczne, ☎75-34-23. 37150

SPRZEDAM lodówkę, ☎517-726 po 15.00. 36973

SPRZEDAM maszyny do produkcji skarpet -tanio, ☎(0-116)45-34 po 18.00. 36985

SPRZEDAM pszczoły z ulami. Łomża ☎180-358. 37126

SPRZEDAM regały i urządzenia sklepowe, ☎(086)71-15-45. 37048

STAR 28W, Żuk 11B, rozdzielnię elektryczną, spawarkę wirową, ☎433-973. 36916

STEMPLE budowlane -komplet, ☎(0-86)760-230. 35676

STRAGAN szczęki -tanio! Wasilkowska 38. 36826

SUKNIE ślubne, płasz skórzany, ☎416-590. 36045

SUKNIĘ ślubną -kolekcja włoska tanio, ☎(0119)46-758. 37054

SZLIFIERKĘ taśmową, prasę śrubową, brzegarkę, spajarkę do okleiny. Tel. /fax 514-302. 37103

SZTUCER. ☎778-515 po 17.00. 37084

TANIA glazura pozagatunkowa. ☎(0-86)71-38-69. 36468

TELEWIZORY -tanio. ☎(0-85)445-998. 37223

TERRAZYT 1 tona, jasno szary, ☎610-327. 37252

TYSIĄC pustaków -tanio. (086-72)24-32. 36480

ULE warszawskie, sprzęt pasieczny. Zapiecek 20, ☎632-366. 37087

WANNY żeliwne, sklejka wodoodporna, ☎611-066. 37179

❒ INNE

UNIEWAŻNIA się świadectwa maturalne I LO w Gżycku na nazwiska: Szwedko Edyta, Michniewska Sylwia. 37313

MATRYMONIALNE

"KOJARZER", Białystok 1, skrytka 117. 36928

UŻYTKOWNIKU DIESLA!

OSZCZĘDZISZ SWÓJ SILNIK I PIENIĄDZE
WYMIENIAJĄC ROZPYLACZE NA NOWE!
KAŻDA INNA NAPRAWA JEST DROŻSZA!

NOWE ROZPYLACZE - TO ROZPYLACZE wuzetem

SDS - do samochodów osobowych
MERCEDES, AUDI, VW, OPEL, BMW,
FORD, CITROEN, PEUGEOT,
RENAULT, FIAT, LANCIA,
ALFA ROMEO, VOLVO...

DSL - do wszystkich
krajowych samochodów ciężarowych,
autobusów, traktorów i kombajnów
importowanych: IKARUS, KAMAZ, AVIA,
LIAZ, MERCEDES, VOLVO...

wuzetem 00-718 Warszawa, Czerniakowska 89/93
fax 41 85 68, tlx 81 37 11

System zapewnienia jakości wg normy ISO 9001 udokumentowany certyfikatem wydanym przez SGS Yarsley. Anglia

SPRZEDAŻ: 41 07 91
MARKETING: 41 68 51
SKLEP: 41 49 11

11093

MASZ PROBLEM TECHNICZNY – JEGO ROZWIĄZANIE ZLEĆ DO "ZORPOT"

szybko i solidnie:
- *wyceny majątku trwałego*
- *biznes plany*
- *oceny i wyceny samochodów, maszyn i urządzeń*
- *pomiary zużycia paliwa*
- *dokumentację zgłoszeniową wynalazków, znaków towarowych, wzorów użytkowych i zdobniczych do Urzędu Patentowego*
- *dokumentację techniczną w pełnym zakresie branżowym*
- *ekspertyzy z zakresu ochrony środowiska*

zorpot OŚRODEK RZECZOZNAWSTWA I POSTĘPU TECHNICZNEGO "ZORPOT"
Białystok • ul. Żółta 13 • tel. 42-14-42

15-111 Białystok, al. 1000-lecia PP 4,
tel./fax 538-525, 538-272

TELE INTER COMMUNICATION

NAJTANIEJ, NAJBEZPIECZNIEJ,
ZA GOTÓWKĘ, NA RATY, LEASING,

- *kserokopiarki*
- *części zamienne*
- *serwis*
- *naprawy sprzętu*
- *materiały eksploatacyjne*
- *kopiarki Lanier*

Canon

13017

Gminna Spółka Wodna w Augustowie,
ul. Portowa 12

ogłasza przetarg nieograniczony na dostawę nowego ciągnika Ursus C–360.

Oferty prosimy składać osobiście lub listownie pod adresem Urzędu Gminy w Augustowie z napisem: „przetarg na zakup ciągnika Ursus C–360".

Termin składania ofert do dnia 2.07.1996 r.

W przetargu mogą brać udział dostawcy, którzy spełnią wymogi art. 22 przepisów ustawy o zamówieniach publicznych.

(13429)

CARCADE
BEZKONKURENCYJNY LEASING

samochody, komputery, kserokopiarki, faxy, maszyny i urządzenia, linie produkcyjne
BEZ ŻYRANTÓW I PORĘCZYCIELI minimum dokumentów
REGON, NIP, DOW. OSOBISTY, ZAŚWIADCZENIE O WPISIE DO EWIDENCJI GOSPODARCZEJ
ROBERTS sp. z o.o. godziny otwarcia 9[00]-16[00]
15-467 BIAŁYSTOK, ul. Poleska 61/R, tel./fax 524-870

13457

Rolnicza Spółdzielnia Produkcyjna
Trzcianne 19 -225, tel. 91

organizuje przetarg nieograniczony
w dniu 3.07.1996 r. o godz. 9.00 w biurze RSP Trzcianne na

działkę o pow. 4,08 ha wraz z budynkami:

1. chlewnia,
2. magazyn paszowy i zbożowy,
3. magazyn smarownicy,
4. wiata,
5. warsztat,
6. hydrofornie,
7. budynek administracyjny.

Cena wywoławcza 65.000 zł. Obowiązuje wadium 10%.

Oglądać można od godz. 7.00 do 15.00 codziennie. Zastrzega się unieważnienie przeatrgu bez podania przyczyny.

Spółdzielnia Mieszkaniowa
w Wysokiem Mazowieckiem

ogłasza przetarg nieograniczony na prawo pierwszeństwa przydziału mieszkania

na zasadzie własnościowego prawa do lokalu mieszkalnego kat. M–1 o pow. użytk. 30 mkw. w budynku przy ul. Jagiellońskiej 26b/12.

Cena wywoławcza – 11.400 zł.

Przetarg odbędzie się w dniu 21 czerwca 1996 r. o godz. 10.00 w biurze Spółdzielni przy ul. Jagiellońskiej 24.

Wadium w wysokości 10% ceny wywoławczej należy wpłacić w kasie Spółdzielni w dniu przetargu. Nabywca prawa do mieszkania musi spełniać wymogi Statutu Spółdzielni. Złożone wadium przepada, jeżeli nabywca nie wpłaci do kasy Spółdzielni ustalonej przetargiem wartości w terminie ustalonym w regulaminie przetargu. Zastrzega się prawo unieważnienia przetargu bez podania przczyny.

Bliższe informacje można uzyskać w biurze Spółdzielni lub telefonicznie pod nr. 46–09.

(13374)

Sędzia Komisarz

w postępowaniu upadłościowym dotyczącym Wojewódzkiego Przedsiębiorstwa Budownictwa Komunalnego w Łomża, sygn. akt U V–16/94 postanowieniem z dn.10.06.96 r. ustalił dodatkową listę wierzytelności, którą każdy zainteresowany może przeglądać w sekretariacie Sądu Rejonowego – Sądu Gospodarczego w Łomży ul. Wojska Polskiego 2, i w terminie 14 dni od dnia niniejszego obwieszczenia wnieść do tut. Sądu sprzeciw.

(13445)

■ W dniu 13 czerwca 1996 roku Nadzwyczjne Zgromadzenie Wspólników Zgromadzenie Wspólników Spółki z ograniczoną odpowiedzialnością „NOVA A.T.P." RHB 1236, siedzibą w Białymstoku, adres biura: ul. Świętojańska 13/1, 15–082 Białystok, postanowiło obniżyć kapitał zakładowy Spółki z kwoty 8000 (osiem tysięcy) złotych, do kwoty 4000 (cztery tysiące) złotych przez zmniejszenie liczby udziałów do 50 (pięćdziesiąt) po 80 (osiemdziesiąt) złotych każdy.

(13434)

TELEWIZJA

PROGRAM 1

6.00 Kawa czy herbata? – Kartka z kalendarza. Audiotele: 0-70055560-2
7.45 VIP – rozmowa Jedynki
8.00 „Przygody bystrego Billa" – serial anim. prod. austral.
8.30 Słowa, słówka i półsłówka – teleturniej dla dzieci
9.00 Wiadomości
9.10 Mama i ja – program dla mamy i trzylatka
9.25 Gimnastyka: Aerobic
9.30 Domowe przedszkole
9.55 Porozmawiajmy o dzieciach
10.00 „Córeczki milionera" – serial prod. USA
10.50 Muzyczna Jedynka
11.00 Giełda pracy, giełda szans – magazyn dla szukających zatrudnienia
11.20 Savoir – vivre
11.30 Videofashion – Dodaj tylko wodę – magazyn mody
11.50 Prawnik domowy – porady prawne
12.00 Wiadomości
12.10 Agrobiznes – rolniczy magazyn informacyjny
12.15 Magazyn Notowań – Współpraca warta korony. Atom, gwiazdy, życie – blok programowy
12.45 Komputerowa szkoła II – Access 7.0
13.00 „Wielkie odkrycia w biologii" – „Rak – Karl Heinrich Bauer" – film dok. prod. niem.
13.15 Atom, gwiazdy, życie – Jestem, więc myślę
13.30 Kwant – progr. popularnonaukowy
13.50 Joystick – progr. edukac.
14.10 Łyk matematyki – Zwariowana geometria
14.30 Czym jest... ciecz – Czym jest gaz
14.50 Program dnia
15.00 Stajnia – muzyka country
15.30 „Kto kogo" – serial prod. czeskiej
16.00 TIK TAK
16.30 „Nie z tego świata" – serial prod. USA
16.50 Kartka z kalendarza
17.00 Teleexpress
17.20 Studio Sport: ME w piłce nożnej (Francja – Bułgaria) w przerwie ok. godz. 18.15 Wieczorynka
19.30 Wiadomości
20.10 „Szukając siebie" – film fab. prod. USA
21.45 Puls dnia – program publicystyczny
22.00 Sejmograf – magazyn parlamentarny
22.10 Listy o gospodarce – program publicystyczny
22.45 Przekroczyć bramę koszar – reportaż Bartosza Skiby
23.05 Wiadomości
23.20 Studio Sport – ME w piłce nożnej – Anglia '96 – Francja – Bułgaria, Szkocja – Szwajcaria, Rumunia – Hiszpania
0.40 Nocne czuwanie bez butelki
1.40 Skąd ta wrażliwość – Tomasz Stańko

PROGRAM 2

7.00 Panorama
7.10 Sport – telegram – przegląd najważniejszych wydarzeń sportowych
7.15 Dziennik krajowy
7.30 Muzyczne nowości Dwójki
7.50 Akademia Zdrowia Dwójki – progr. sportowo-rekreacyjny. Audiotele: 0-70055666
8.00 Program lokalny
8.30 „John, Georgie i reszta" – serial prod. USA
9.00 Świat kobiet – magazyn. Audiotele: 0-70035277
9.30 „Fontanny Rzymu": „Dziewiętnasty i dwudziesty wiek" – ser. dok. prod. włoskiej
10.00 Wehikuł czasu – program dla młodzieży
10.25 Familiada – teleturniej
10.50 „Podróże w czasie i przestrzeni": „Opryszek i Pracuś" – film dok. prod. japońskiej
11.50 Studio Sport: NBA Action
12.10 Na życzenie – Maraton trzeźwości
12.40 Koncert wiolonczelowy
13.00 Panorama
13.20 „Zakazana miłość" – serial prod. wenez.-hiszp.
14.05 Pozytywka – informator rockowy
14.45 Muzyczne nowości Dwójki
14.55 Powitanie
15.00 „Biały Kieł": „Wypadek" – serial prod. kanad.
15.25 Akademia Zdrowia Dwójki
15.35 Studio Sport – Za metą
16.00 Magazyn historyczny – program poświęcony wybuchowi wojny sowiecko-niemieckiej
16.30 5 x 5: Wygrajmy razem – teleturniej. Audiotele: 0-70035217
17.00 Dziecinada – program publicystyczny
17.10 Ruch w mediach – reportaż
17.40 W okolice Stwórcy – progr. redakcji katolickiej
18.00 Panorama
18.10 Kurier Suwalsko-Mazurski
19.05 Koło fortuny – teleturniej. Audiotele: 0-70055500
19.35 Wehikuł czasu – program dla młodzieży
20.00 Pogotowie ekologiczne Dwójki – program poświęcony problemom ochrony środowiska
20.10 Reporterzy Dwójki przedstawiają – program Blanki Danilewicz
20.25 Studio Sport – Mistrzostwa Europy w piłce nożnej – Anglia '96 – Holandia – Anglia
22.30 Panorama
23.05 „Czas na czereśnie" – dramat prod. izraelskiej
0.45 Panorama

POLSAT

Informacje – 16.00, 18.45, 19.50, 22.00
7.00 Dzień dobry z Polsatem; 7.55 Poranne informacje; 8.00 Polityczne graffiti; 8.15 Klub Fitness Woman; 8.30 Hulaballoo – serial anim. dla dzieci; 9.00 MacGyver – amerykański serial sensacyjny; 10.00 Statek miłości – serial; 11.00 W drodze – magazyn redakcji programów religijnych; 11.30 Oskar – magazyn filmowy; 12.00 „Awantura o Basię" – film prod. polskiej; 14.00 Ręce, które leczą – program z udziałem Zbigniewa Nowaka; 14.30 4x4 – magazyn motoryzacyjny; 15.00 Halo!Gramy; 15.20 Ye! Ye! Ye! – program muzyczny dla dzieci; 15.30 „Jonny Quest" – ser. anim. dla dzieci; 16.00 Informacje; 16.15 Pamiętnik nastolatki – magazyn młodzieżowy; 16.45 „Grace w opałach" – serial komediowy; 17.15 Kalambury; 17.45 Studio Polsatu; 18.15 „Mamuśki" – amerykański serial komediowy; 18.45 „Drużyna A" – serial prod. amerykańskiej; 19.40 Losowanie LOTTO; 19.50 Informacje; 20.05 „Poszukiwany, poszukiwana" – film fab. prod. pol.; 21.50 Polityczne graffiti; 22.00 Informacje i biznes informacje; 22.25 „Adam-12" – amerykański serial krym.; 22.50 Magazyn sportowy; 0.20 Kalambury – program rozrywkowy; 0.50 Studio Polsatu; 1.20 HALO GRA!MY

POLONIA

7.00 Panorama; 7.10 Biografie: Antoni Słonimski – film dok.; 8.00 „Dwa dni na Łotwie" – relacja z wizyty marszałka Senatu RP Adama Struzika; 8.30 „Poczmistrz" – film fab. prod. polskiej; 9.00 Wiadomości; 9.10 Program dnia; 9.15 Uczmy się polskiego – Lekcja 6; 9.50 „Ciuchcia" – program dla dzieci; 10.20 „Chłopi": „Śmierć Boryny" – serial prod. polskiej; 11.15 Blok programów edukacyjnych: Mistrzowie – Elżbieta Stefańska; „Skarżyńscy"; 12.00 Czarne, białe i w kolorze: „Morderca zostawia ślad" – film fab. prod. polskiej; 13.25 Artyści – Jan Młodożeniec; 13.55 Przegląd prasy polonijnej; 14.10 Tydzień prezydenta; 14.25 Rozmowa dnia; 14.55 Powitanie, program dnia; 15.00 Panorama; 15.20 „W okolice Stwórcy" – program redakcji katolickiej; 15.40 Powtórka z polskiego – Średniowiecze; 15.50 Ekspres reporterów; 16.20 Gość TV Polonia; 16.30 Historia – współczesność; 17.00 Teleexpress; 17.15 Banda Rudego Pająka: Siedmiu ostatnich – serial dla młodych widzów; 17.45 Muzyczna Jedynka; 18.15 Punkt widzenia – serial prod. polskiej; 19.05 VI Dni Ignacego Jana Paderewskiego – Warszawa '96 – relacja czwarta; 19.20 Dobranocka: Przygód kilka wróbla Ćwirka – Czarodziejka; 19.30 Wiadomości; 20.00 MdM, czyli Mann do Materny, Materna do Manna; 20.30 „Recitale, recitale": Jadwiga Kuta – Pamiętajcie o nagrodach; 21.00 „Idole?" – Made in Poland; 21.30 „Persona Karl Dedecius"; 22.30 Program na środę; 22.40 Przegląd publicystyczny; 23.40 „Janusz Hajdun, znajomy z Sopotu"; 0.10 „Zabawa w kotka i myszkę" – reportaż; 0.40 Panorama

POLONIA 1

6.00 T & T – serial; 6.50 Kurs rysunku dla dzieci; 7.20 Bliżej filmu – magazyn filmowy; 7.45 Teleshop; 8.10 Seriale animowane dla dzieci; 9.45 Stellina – serial obycz. prod. włoskiej; 11.05 Zbuntowana – serial; 11.45 Czas obojętności – dramat obycz. prod. USA/Włochy; 13.35 Teleshop; 13.45 Satelite – program muz.; 15.35 Teleshop; 16.00 Seriale anim. dla dzieci; 18.00 Stellina – serial obycz. prod. włoskiej; 20.00 Wojownik karate 5 – film sensac. USA; 21.50 Pełnym gazem – magazyn motoryzacyjny; 22.20 Sportsworld – magazyn sportowy; 22.50 1+10 – serial USA; 24.00 Satelite – magazyn muzyczny; 1.50 Pełnym gazem – magazyn motoryzacyjny; 2.20 Sportsworld – magazyn sportowy

EUROSPORT

8.30 Speedworld – magazyn; 10.00 Piłka nożna: ME (najważniejsze wydarzenia); 12.00 Offroad – magazyn; 13.00 Triathlon: PŚ w Gamagori; 14.00 Triathlon: Zawody w Grenoble; 14.30 Jeździectwo: Pulsar Crown Series w Luksemburgu; 15.30 Droga do Atlanty – magazyn; 16.00 Piłka nożna: ME w Anglii (najważniejsze wydarzenia); 17.30 Sport motocyklowy: Euro Open w Pradze; 18.30 Magazyn sportów motorowych; 19.30 Piłka nożna: ME w Anglii (najważniejsze wydarzenia); 20.30 Piłka nożna: ME (Holandia – Anglia); 22.30 Piłka nożna: ME (Szkocja – Szwajcaria); 24.00 Piłka nożna: ME (Francja – Bułgaria lub Rumunia – Hiszpania)

DSF

8.00 Superkibic; 8.45 Dominion; 9.00 Automobilizm: Trans Am Racing; 10.00 Victor – wybór sportowca miesiąca; 11.00 Fit mit DSF – trening z DSF; 11.30 Magic Sports – mag.; 13.00 Sportowy quiz; 13.45 Superkibic; 14.30 Mistrzowie boksu – mag.; 15.30 Victor – wybór sportowca miesiąca; 16.30 Droga na Wembley; 17.30 Magic Sports – mag.; 18.30 Sportowy quiz; 19.15 Superkibic; 20.00 Wiad. sportowe; 20.05 Mag. jeździecki; 20.15 Akrobatyka sportowa: Mistrzostwa Niemiec w Berlinie; 21.15 Piłka nożna: ME w Anglii; 22.15 Wiad. sportowe; 22.30 Wrestling: WCW; 23.30 Piłka nożna: ME w Anglii; 1.15 Normalni – mag.; 1.45 Best Direct

KABEL TV

18.00 Program dnia; 18.05 Namiętność – serial obycz.; 19.00 Filmowe spotkania ze sztuką – film dok.; 19.20 Muzyka na każdą porę – mag. muzyczny; 19.30 To jest kino – magazyn filmowy; 20.00 Kolumbowie – polski serial wojenny; 21.00 Niszcząca siła – serial dok.; 22.00 Program dnia; 22.05 Namiętność – serial obycz.; 23.00 Chwila wspomnień – filmy dok.; 23.30 Poczta wideo – magazyn; 24.00 Samo życie – serial; 1.00 Wrestling

TEATRY • KINA

Teatr Dramatyczny im. Al. Węgierki w Białymstoku – „Królewna Śnieżka" (Duża Scena), godz. 9.00, 11.30..
Białostocki Teatr Lalek – „Bajka nie tylko o złotej rybce", godz. 10.00.

KINA W BIAŁYMSTOKU

„POKÓJ" – „Pod presją" (USA, l. 15), godz. 10.00, 12.30, 15.00, 17.00, 19.15, „12 małp" (USA, l. 15), godz. 13.00, 16.00, 19.00.
„TON" – „Na żywo" (USA, l. 15), godz. 10.30, 16.30, „Skrawki życia" (USA, l. 15), godz. 12.15, 18.15, „Morderstwo pierwszego stopnia" (USA, l.15), godz. 14.15, 20.15.
„SYRENA" – „Szybcy i martwi" (USA, l.15), godz. 14.00, 21.00, „Pestka" (pol., l. 15), godz. 17.15, 19.00, „Śpiąca Królewna" (USA, b.o.), godz. 16.00.
„FORUM" – „Szabla od komendanta" (pol., l. 12), godz. 16.00, „Usłane różami" (USA, l. 15), godz. 18.00, 20.00.

KINA W WOJEWÓDZTWACH

BIAŁOSTOCKIM
Bielsk Podlaski „Znicz" – „To Story" (USA, b.o.), „Całkowite zaćmienie" (franc.-ang., l. 15).
Dąbrowa Białostocka „Lotos" – „Koniec niewinności" (USA, l. 15), „Nic śmiesznego" (pol., l. 15).
Sokółka „Sokół" – „Szkarłatna litera" (USA, l. 15).

ŁOMŻYŃSKIM
Łomża „Millenium" – „Dorwać małego" (USA, l. 12), godz. 16.30, 18.30, „Forrest Gump" (USA, l. 12), godz. 20.30.
Kolno „Wrzos" – „Ace Ventura – Zew natury" (USA, l. 12).

SUWALSKIM
Suwałki „Bałtyk" – „Dzieje mistrza Twardowskiego" (pol., l.12).
Augustów „Iskra" – „Nixon" (USA, l. 15).
Bemowo Piskie „Wrzos" – „Czekając na miłość" (USA, l. 15).
Ełk „Polonia" – „Sabrina" (USA, l. 12).
Giżycko „Fala" – „Dorwać małego" (USA, l. 12), godz. 17.00, „Zagadka Powdera" (USA, l. 15), godz. 19.00.
Gołdap „Sambia" – „Co się wydarzyło w Madison County" (USA, l. 15).
Olecko „Mazur" – „Spacer w chmurach" (USA, l. 15), godz. 17.00, 19.00.
Pisz „Stolica" – „Dracula – wampiry bez zębów" (USA, l. 12).

W RAZIE WYPADKU

Policja – tel. 997
Straż Pożarna – tel. 998
Pogotowie Gazowe – tel. 992
Pogotowie Ciepłownicze – tel. 993
Pogotowie Elektryczne – tel. 991
Pogotowie Techniczne Wodociągów – tel. 994
Informacja o usługach – tel. 951
Bank Informacji Gospodarczych – tel. 517-471
Telefoniczna Agencja Informacyjna – tel. 44-63-45 (7)
Pomoc drogowa – tel. 96-37

SŁUŻBA ZDROWIA

W BIAŁYMSTOKU
Pogotowie Ratunkowe, ul. Poleska 89, tel. biura wezwań 970, 999, 524-192.
Informacja Pogotowia tel. 422-222.
Ambulatorium Pogotowia, ul. Poleska 89
– Pediatryczne – czynne w dni robocze w godz. 19-7, w wolne soboty w godz. 15-7, w niedziele i święta w godz. 7-7.
– Internistyczne – czynne codziennie przez całą dobę.
– Stomatologiczne – czynne w dni robocze w godz. 19-7, w wolne soboty w godz. 15-7, w niedziele i święta w godz. 7-7.
Gabinety zabiegowe:
– Internistyczny dla dorosłych – czynny codziennie przez całą dobę.
Gabinet dla dzieci czynny w dni robocze w godz. 19-7, w wolne soboty w godz. 15-7, w niedziele i święta 7-7.
Ambulatorium Chirurgiczne dla dorosłych, ul. I. Białówny 11, tel.42-40-41.
Ambulatorium Chirurgii Dziecięcej, ul. Wołodyjowskiego 3a, tel. 42-59-60.
„Hospicjum" Dom Opatrzności Bożej, ul. Świętojańska 1c, tel. 415-607 – czynny przez całą dobę.
„Hospicjum Domowe", ul. Piotrkowska 2, tel. 421-000, godz. 15.00-17.00 (w dni robocze).

APTEKA (ostry dyżur)
ul. Suraska 2, tel. 42-04-53, ul. Poleska 89, tel. 522-111, ul. Mickiewicza 27, tel. 323-024.

SZPITALE
DYŻURY CODZIENNE
Woj. Szpital Zespolony im. J. Śniadeckiego, ul. M. Skłodowskiej-Curie 25, tel. 42-16-21 do 26, 42-70-41– dyżuruje **rehabilitacja** oraz oddziały **dziecięce: chirurgia, reanimacja, laryngologia.**
Woj. Szpital Specjalistyczny im. K. Dłuskiego, ul. Żurawia 14 do godz. 15 tel. 327-570, 327-694, po godz. 15 tel. 323-593 dyżurują **oddziały: choroby płuc dzieci, sztucznej nerki, zakaźny dorosłych.**
Specjalistyczny Dermatologiczny ZOZ, ul. Św. Rocha 3, tel. 42-53-01, 42-02-08.
Regionalny Szpital Onkologiczny, ul. Ogrodowa 12, tel. 320-11.

OSTRE DYŻURY
W DNIU 18 VI 1996 r.
CHIRURGIA, REANIMACJA, WEWNĘTRZNY, LARYNGOLOGIA, OKULISTYKA, NEUROLOGIA – Państwowy Szpital Kliniczny im. J. Sztachelskiego, ul. M. Skłodowskiej-Curie 24, tel. 42-24-31 do 39, 42-36-13 do 16.
POŁOŻNICTWO z GINEKOLOGIĄ – Woj. Szpital Zespolony im. J. Śniadeckiego, ul. Warszawska 15, tel. 327-100.
ODDZIAŁ GRUŹLICY, ZAKAŹNY DZIECIĘCY – Woj. Szpital Specjalistyczny im. K. Dłuskiego, ul. Żurawia 14 do godz. 15 tel. 327-570, 327-694, po godz. 15 tel. 323-593.
DZIECIĘCY WEWNĘTRZNY + NEUROLOGIA – Woj. Szpital Zespolony im. J. Śniadeckiego, ul. M. Skłodowskiej-Curie 25, tel. 42-16-21 do 26, 42-70-41.

W ŁOMŻY
Pogotowie Ratunkowe – tel. 999 oraz 16-38-55
Pogotowie Chirurgiczne – Szosa Zambrowska 1/27 – czynne przez całą dobę.
Woj. Szpital Zespolony, ul. M. Skłodowskiej-Curie 1, tel. 16-24-01.
Apteka (ostry dyżur), ul. Dworna 35, tel. 16-32-44.

W SUWAŁKACH
Pogotowie Ratunkowe – tel. 999
Woj. Szpital Zespolony, ul. Szpitalna 60, tel. 67-25-46.
Szpital Miejski Zespołu Opieki Zdrowotnej, ul. Kościuszki 101, tel. 66-22-41.
Apteka (ostry dyżur), ul. Konopnickiej 2, tel. 66-50-91.

TELEFONY ZAUFANIA

Białystok – tel. 988, czynny codziennie w godz. 18-4.
Białystok – Telefon zaufania dla kobiet w ciąży i rodzin – 32-22-22.
Łomża – tel. 988, czynny w poniedziałki, środy i piątki w godz. 16.30 - 21.30.
Łomża – Telefon zaufania dla kobiet 16-45-53, poniedziałek, czwartek, godz. 21-24.
Suwałki – tel. 988, 67-49-41, czynne codziennie (oprócz sobót, niedziel i świąt) w godz. 18-6.

RADIO

PROGRAM I

0.07 Kalendarz radiowy; 0.12 Lista polskich przebojów; 0.17 Radio nocą: Zagadki literackie – prow. M. Kownacka i M. Tułowiecka – Gość prof. J. Rurawski; 2.55 Myśli na dobry dzień; 3.05 Muzyka przed świtem – aud. D. Kryńskiej (1); 3.45 Muzyczny arsenał; 4.05 Muzyka przed świtem – aud. D. Kryńskiej (2); 4.50 Muzyczne wycinanki; 5.07 Niezapomniane melodie; 5.20 Poranne rozmaitości rolnicze; 5.48 Gimnastyka; 5.58-8.30 Sygnały dnia; 6.30 Informacje w skrócie; 6.32 Przegląd prasy; 6.33 Informacje sportowe; 6.35 Informacje o przejściach granicznych; 6.57 Eko-Radio; 7.00 Dziennik poranny – I wyd.; 7.30 Informacje w skrócie; 7.45 KOS – konkurs; 8.00 Dziennik poranny – II wyd.; 8.30 Radio biznes; 9.07-11.00 Cztery pory roku, w tym: 9.08 Eko-Radio – oprac. A. Zalewskiego; 10.30 Lektury Jedynki: „Opowiadania" Lwa Tołstoja; 11.07 Szkoda gadać; 11.30 Filmowa muzyka – oprac. J. Skolarskiej; 11.40 Rolnicza antena; 11.55 Komunikaty; 12.00 Sygnał czasu i hejnał z wieży mariackiej z Krakowa; 12.06 Z kraju i ze świata – mag.; 12.28-16.00 Pasmo „... po hejnale" – prow. M. Szabłowska, w tym: 12.30, 13.30, 14.30 i 15.30 Radio kierowców; 16.00 Dziennik popołudniowy; 16.12 Aktualności; 16.30 Skrót wiadomości; 16.45 Dziennik Radia Watykańskiego; 17.00-19.00 Przegląd dnia... Pięć po..., w tym: Lista polskich przebojów; 19.00 Z kraju i ze świata – mag.; 19.30 Radio dzieciom: „Z chłopa król" – słuch. wg baśni Józefa Ignacego Kraszewskiego; 20.05 Komunikaty Spółki Toto Lotek; 20.10 Echo – aud. W. Zychowicz; 20.30 W pracowniach polskich uczonych – aud. J. Kamińskiej; 20.40 Lekcja jęz. angielskiego BBC; 20.50 Lektury Jedynki: „Alchemik" wg pow. Paulo Coelho; 21.05 Komunikaty Totalizatora Sportowego; 21.06 Kronika sportowa; 21.30 Muzyka i aktualności; 22.00 Wydarzenia dnia; 22.10 Komentarz dnia; 22.20 Cztery pory roku – wydanie wieczorne, w tym: Poezja z ducha muzyki poczęta; 23.05 Pianiści na estradach świata – aud. J. Popisa. Vsevolod Vartanow, laureat II nagrody II Międzynarodowego Konkursu Młodych Pianistów „Artur Rubinstein in memoriam", Bydgoszcz 1996; 23.55 Myśli pod koniec dnia

PROGRAM III

0.05-6.00 Trójka pod księżycem; 4.30 Lektura na bezsenność: Jack Canfield, Mark Victor Hansen „Balsam dla dusz" – oprac. B. Grębeckiej; 6.00-9.00 Zapraszamy do Trójki; 6.15 Lekcja jęz. angielskiego; 7.07 i 8.05 Serwis sportowy; 8.45 Business news; 9.00-11.00 Każdy gra inaczej – prow. J. Janiszewski; 9.15 PPR – Poranna Porcja Rozrywki; 9.30 Informator ekonomiczny; 10.10 PPR – Przedpołudniowa Porcja Rozrywki; 10.30 Aktualia kulturalne; 11.10 Puls Trójki – prow. J. Kucharska; 11.55 Giełda Papierów Wartościowych; 12.05 W tonacji Trójki – prow. P. Sztompke; 13.05-16.00 Trójka na dwa głosy; 13.15 Powtórka z rozrywki; 14.15 Muzyczna poczta UKF (1); 14.30 Lektury Trójki: Olga Tokarczuk „Prawiek i inne czasy" – oprac. A. Celmer-Zajączkowskiego; 14.40 Nowości muzyczne; 14.58 Komunikaty o sytuacji na przejściach granicznych; 15.04 Serwis sportowy; 15.07 Wakacje na dwóch kółkach; 15.30 Bliżej Ziemi – fel. ekolog.; 15.35 Muzyczna poczta UKF (2); 16.00-19.00 Zapraszamy do Trójki; 18.05 Serwis sportowy; 19.05 BRUM – aud. P. Kierzkowskiego; 20.05 Książka tygodnia: „Miron – portret poety" – pod red. H. Kiregner, oprac. B. Grębeckiej; 20.15 Trzy kwadranse jazzu – aud. J. Borkowskiego; 21.05 Klub Trójki – prow. G. Dobroń; 22.05 Serwis sportowy; 22.10 Klub folkowy – aud. W. Ossowskiego; 23.00 To był dzień; 23.30 Trochę swinga – aud. R. Dziewońskiego

RADIO BIAŁYSTOK

FM 72,68 72,8 100,2 MHz
PROGRAM REGIONALNY
Wiadomości Radia Białystok co godzinę ;Wiadomości w skrócie: 5.30, 6.30, 7.30, 8.30, 14.30, 15.30, 16.30, 17.30; **Przegląd prasy**: 5.16, 6.22; **O tym się mówi**: 6.16, 6.45, 7.15, 7.40; **Informacje z przejść granicznych**: 5.15, 6.25, 8.53, 13.08, 15.08, 18.09; **Regionalne notowania walutowe**: 8.53, 11.08, 14.18; **Wiadomości z Giełdy**: 14.18.
5.00 FAKTY I MUZYKA (wiadomości co 30 min) – prow. K. Kurianiuk; 8.15 Zadzwoń do nas: **442-222**; **9.10 SPOTKANIA** – prow. W. Szymański; 9.12 Horoskop; 11.53 Język angielski; 13.08 Magazyn Kresowy – aud. T. Haładyja (powt.); **14.00 FAKTY I MUZYKA** (wiadomości co 30 min) – prow. M. Serafin i D. Kuć; 16.15 Zadzwoń do nas: **442-222**; 18.10 Konkurs TAK lub NIE – prow. K. Kurianiuk; 18.30 Litewski Magazyn Radiowy – przyg. P. Maksimowicz; 18.45 Pod znakiem Pogoni – aud. J. Czerniakiewicz; 19.05 Wieczorna Wszechnica – prow. B. Ciruk; 20.05 Lekcja języka francuskiego; **20.15 MIXER** – muzyka dla wszystkich – Anna Maciorowska; 22.00 Reflektorem po świecie – program BBC; **23.05 NOCNA ORKIESTRA RADIA BIAŁYSTOK** – prow. Piotr Łęgowski

RADIO Zet

65,99, 107,3 MHz
Wiadomości co godzinę całą dobę
Wiadomości co pół godziny: 6.00-17.00 Wiadomości co kwadrans: 6.00-9.00; Wiadomości sportowe: 6.08, 6.33, 7.09, 7.34, 8.07, 9.05; Wiadomości giełdowe: 11.57, 13.05, 14.05 4.00-6.00 Świt z Radiem Zet; 6.00-9.00 Poranek z Radiem Zet; 6.20, 9.40 Horoskop Dnia – Wojciech Jóźwiak; 6.50 Zapowiedzi TV; **7.40 Wiadomości gospodarcze Reutera**; 8.15 Gość Radia Zet; 8.50 Książki Czesława Apiecionka; 9.50 Ciekawostki Krecika; 10.10 Bulion Zet; 12.00 Wiadomości w południe – Małgorzata Łaszcz; 13.15 „Dzwonię do Pani... Pana" – program Janusza Weissa; 14.10 **Magazyn reporterów i zapowiedzi kulturalne**; 15.00 Wydarzenia dnia – Rafał Domański; 15.50 **Ciekawostki Krecika**; 16.10 **Hip Hop Zet – program Marzeny Chełminiak i Wojtka Jagielskiego;** 17.50 **Na krawędzi – najlepsi wykonawcy New Rock**; 18.10 **Majewiada** – program Szymona Majewskiego; 19.05 Komputerowa lista przebojów Radia Zet – tel. **0-700-73-000**; 20.15 **Na krawędzi – najlepsi wykonawcy New Rock;** 21.05 Klub Radia Zet – zaprasza Karolina Korwin-Piotrowska; 23.10 Noc z Radiem Zet

RADIO AKADERA

FM 71,24
Wydarzenia: 0.00, 6.00, 7.00, 8.00, 9.00, 10.00, 11.00, 12.00, 13.00, 14.00, 15.00, 16.00, 17.00, 18.00, 19.00, 20.00, 21.00, 22.00, 23.00
Ogłoszenia: od 7.15 do 20.15 co godzinę (tel. 422-415)
6.05-12.00 Prezentuje Krzysztof Sadowski: 6.30 Informacje lokalne, komunikaty; 6.50 Halo, granica!; 7.30 Serwis lokalny; 7.45 Przegląd prasy lokalnej; 8.30 Informacje lokalne, komunikaty, sytuacja na przejściach granicznych, noc na służbie, kursy walut; 9.10 Horoskop; 9.30 Informacje lokalne, komunikaty, kursy walut, propozycje kulturalne na dziś; 9.45 Porady Prawnika; 10.30 Konkurs I (tel. 422-414); 11.30 Konkurs II; 12.05-18.00 Prezentuje Wojciech Kujałowicz: 12.30 Serwis lokalny, komunikaty, informacje z przejść granicznych; 13.10 Horoskop; 13.30 Aktualności; 13.45 Notowania Giełdy Papierów Wartościowych, kursy walut; 14.25 Nasze Miasto – Nasze Sprawy; 15.30 Konkurs I (tel. 422-414); 16.30 Serwis lokalny, komunikaty, kursy walut, sytuacja na przejściach granicznych, propozycje kulturalne na dziś; 16.45 Porady Prawnika (powt. z godz. 9.45); 17.10 Horoskop; 17.30 Konkurs II (tel. 422-414); 18.05-24.00 Prezentuje Andrzej Ryczkowski: 18.30 Aktualności; 19.30 Muzyczny Top Radia Akadera (głosowanie): 21.00-24.00 Nie tylko Rock; 0.05-6.00 Nocny odlot

RADIO RMF/FM

Białystok 91,1 MHz
Łomża 91,5 MHz
Suwałki 89,0 MHz
Wiadomości co godzinę od 0.45; Giełda: 12.05, 14.05; Traffic: 6.26, 6.59, 7.26, 7.59, 8.26, 8.59, 14.26, 14.59, 15.26, 15.59, 16.26, 16.59
5.00 Rano Mogę Fruwać – pieczemy poranne tosty; 9.00 Radio materii i formy; 13.00 Relacje Migawki Flesze – rajd reporterów; 17.00 Rockujemy Muzykę Fantastyczną – gramy w rosyjską ruletkę; 19.45 Radio Muzyka Fakty – przegląd wydarzeń dnia; 21.45 Rock Metal Funky – zdejmujemy nocną koszulkę; 1.00 Rozterki Marzenia Fobie – nocne odloty

RADIO MARYJA

Białystok 104,70 MHz
Ełk 102,60 MHz
Łomża 104,00 MHz
Suwałki 107,90 MHz
Wiadomości: 2.00, 4.00, 5.00, 6.25, 8.25, 10.25, 12.25, 14.25, 18.25, 19.25
5.45 Rozpoczęcie programu; 6.00 Anioł Pański, Jutrznia; 6.30 Różaniec; 7.00 Msza św.; 7.45 W Rodzinie RADIA MARYJA; 8.00 Godzinki ku czci Niepokalanego Poczęcia NMP; 8.30 Katecheza z rozmowami telefonicznymi; 9.30 Czas pieśni; 9.50 Mogę, chcę pomóc; 10.00 Audycja dla dzieci; 10.30 Porady; 11.00 W Rodzinie RADIA MARYJA; 11.45 Medytacja; 12.00 Anioł Pański; 12.10 Spotkanie z Biblią; 12.30 Różaniec; 13.15 Radiogazeta; 13.45 Literatura; 14.00 Modlitwa Popołudniowa z Liturgii Godzin; 14.15 Czas dobrych nowin; 14.30 Mogę, chcę pomóc; 14.40 Muzyka mistrzów; 15.00 Koronka do Bożego Miłosierdzia; 15.15 Rozmowy nie dokończone; 16.00 W Rodzinie RADIA MARYJA; 16.15 Serwis informacyjny Radia Watykańskiego; 16.30 Telefoniczny koncert życzeń; 17.00 Katecheza z rozmowami telefonicznymi; 18.00 Anioł Pański, Nieszpory; 18.30 W nurcie nauczania Ojca Świętego Jana Pawła II; 18.55 Spróbuj pomyśleć; 19.00 Audycja dla młodzieży; 19.30 Audycja dla dzieci; 19.45 Modlitwy dzieci; 20.00 Audycja Radia Watykańskiego; 20.20 Różaniec; 21.00 Apel Jasnogórski; 21.15 Rozmowy nie dokończone; 23.30 Kompleta; 23.45 Medytacja; 0.00 Rozpoczęcie programu nocnego; 0.15 Katecheza (powt.); 1.30 W nurcie nauczania Ojca Świętego Jana Pawła II; 2.10 Lektura (powt.); 2.30 Porady (powt.); 3.00 Serwis Radia Watykańskiego (powt.); 3.25 Spotkania z Biblią (powt.); 3.40 Audycja Radia Watykańskiego (powt.); 4.40 Muzyka mistrzów (powt.); 5.05 Radiogazeta; 5.20 Godzinki ku czci Niepokalanego Poczęcia NMP; 5.45 Rozpoczęcie programu dziennego

REDAKCJA NIE PONOSI ODPOWIEDZIALNOŚCI ZA ZMIANY W PROGRAMACH

FORTUNA

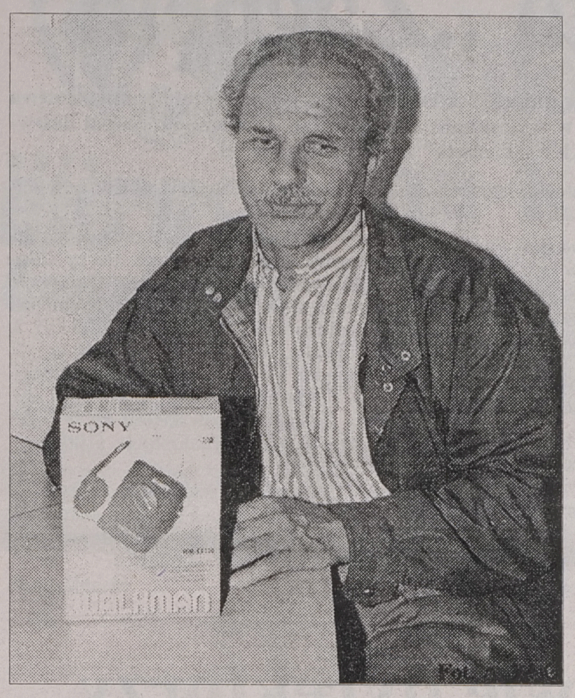

„Kiedyś przyjadę po główną..."

zastrzegł mieszkaniec Ełku, pan **Marian Gorlewski**, który wczoraj odbierał swoją nagrodę – walkmana „Sony". Pan Gorlewski prenumeruje „Współczesną" od lat i chociaż kupuje i czyta także inne gazety twierdzi, że do naszej jest najbardziej przyzwyczajony i traktuje ją jako „swoją gazetę". Systematycznie bierze udział w naszych zabawach i uważa je za niezłą rozrywkę, chociaż dosyć długo musiał czekać na wygraną. Powiodło mu się wreszcie w „Fortunie", a nagrodę wygrał właściwie nie dla siebie, a dla dwunastoletniego wnuka Roberta.

Życzymy panu Marianowi spełnienia marzeń o wielkiej wygranej, może już w następnym konkursie?

Dzień odpoczynku

Wczoraj przyjęliśmy tylko trzy zgłoszenia o wygranych. Jesteśmy jednak pewni, że do końca konkursu padnie jeszcze wiele wygranych. Karty konkursowe macie państwo przecież w domu, a wiele nagród jest wciąż do wygrania. Wystarczy tylko dokładnie zakreślać numerki, a fortuna może się uśmiechnąć nawet ostatniego dnia. Na najbardziej wytrwałych czytelników czekają całkiem atrakcyjne nagrody: miksery i odkurzacz „Zelmera", walkmany i (uwaga!) nagrody po 500 złotych.

Radzimy sprawdzać karty do końca konkursu, to już ostatnie kupony przed kilkudniową przerwą. Przez tydzień damy Państwu i sobie trochę odpocząć od konkursowych emocji, będziemy nabierać sił przed nową, (jeszcze lepszą) zabawą.

Wczoraj zameldowali się:

132. Marianna Niedźwiedzka – Białystok – 100 złotych (1 milion st. zł)
133. Katarzyna Storonowicz – Białystok – żelazko z nawilżaczem
134. Wioletta Huszcza – Giżycko – zestaw kaset wideo

FORTUNA KUPON NR 22 18.06.1996

ZAKREŚLAMY:

145 276 324 480

W KATEGORII NAGRODA TYGODNIA DZISIAJ – 500 ZŁOTYCH

Wkrótce nowa gra

Po zakończeniu „Fortuny" przewidujemy kolejną zabawę konkursową dla naszych czytelników. Będzie to wielki letni konkurs, z wyższą niż zwykle nagrodą główną! Wielka gotówka przyda się każdemu – 15.000 złotych, czyli 150 milionów starych złotych pomoże rozwiązać niejeden problem. Będzie też kilkaset nagród rzeczowych oraz gotówkowych. Planujemy, że nowa gra rozpocznie się w piątek, 28 czerwca, ale prosimy o uważne śledzenie informacji na naszej kolumnie konkursowej. Szczegóły nowego konkursu będziemy podawali na bieżąco i być może okażą się one jeszcze bardziej zachęcające.

KLASA OKRĘGOWA

SUWAŁKI

Zwycięzcy suwalskiej klasy okręgowej piłkarze Mazura Ełk w walce o trzecią ligę spotkają się w dwumeczu z Olimpią Warszawa. Pierwsze spotkanie odbędzie się 23 czerwca (godz. 17.00) w Ełku, natomiast rewanż 29 bm. (godz. 17.00) w Warszawie.

Do IV ligi awans wywalczyli zawodnicy Nidy Ruciane-Nida i Agro Legi.

Wyniki 24., ostatniej kolejki:

Czarni Olecko – Rominta Gołdap 1:0 (0:0). Bramka: Bubrowski (72).

Orkan Drygały – Nida Ruciane-Nida 3:1 (1:1). Bramki strzelili: Karwowski (20), G. Strychalski (46), Gotfryd (75) – Kowalski (32).

Tęcza Oracze – Mazur Ełk 0:4 (0:2). Bramki strzelili: Sawicki (10), Famulak (44), R. Wiśniewski (67), Jeżewski (87).

Agro Lega – Wigry II Suwałki 3:1 (2:0). Bramki strzelili: Żygadło (10 i 63), D. Szrejfer (43) – Kościuch (72).

Jurand Orzysz – Mamry Giżycko 4:3 (2:2). Bramki strzelili: Gromek (4, 26 i 57), Janiak (53) – Łukaszewicz (18 i 84), Szybiak (34, karny).

Sparta Augustów – Znicz Biała Piska 5:1 (4:0). Bramki strzelili: Dyczewski (13 i 55), Trocki (37, 40 i 42) – Ostrowski (65).

Pauzował Mazur Pisz.

1. Mazur E.	24	66	74:14
2. Nida	24	51	40:20
3. Agro	24	46	53:18
4. Sparta	24	45	43:22
5. Mazur P.	24	44	38:24
6. Czarni	24	37	32:33
7. Tęcza	24	29	28:48
8. Mamry	24	27	41:43
9. Orkan	24	26	35:53
10. Rominta	24	25	36:39
11. Wigry II	24	23	27:36
12. Znicz	24	15	26:67
13. Jurand	24	9	25:81

(MM)

KLASA A

BIAŁYSTOK

Wyniki 22. kolejki: Orlik–Genticus Białystok – Kolejarz Czeremcha 2:0, Promień Mońki – Relax Uhowo 3:1, Ares Nowodziel – Rudnia Zabłudów 2:3, Hol–Gaz Narewka – Pogoń Łapy 3:0, LZS Jaświły – Żubr Drohiczyn 4:3, Andrzejewski Klepacze – Iskra Narew 2:1.

Spotkania Iskra Narew – Ares Nowodziel i Andrzejewski Klepacze – Żubr Drohiczyn zostały zweryfikowane jako walkowery 3:0 na korzyść gospodarzy.

1. Kolejarz	22	51	59:18
2. Iskra	22	43	58:22
3. Pogoń	22	40	37:25
4. Hol–Gaz	22	39	53:42
5. Relax	22	36	55:39
6. Andrzejewski	22	36	36:28
7. Orlik	22	30	49:47
8. Promień	22	28	37:38
9. Jaświły	22	26	52:58
10. Rudnia	22	24	37:56
11. Żubr	22	11	23:80
12. Ares	22	9	21:64

(paw)

SUWAŁKI

Wyniki 26. kolejki: Druglin Rożyńsk – STP Suwałki 1:1, Bełdan Wygryny – Pogoń Banie Mazurskie 1:2, KS Prostki – Unia Woźnice 5:0, MKS Mikołajki – Pogoń Ryn 0:1, Mazur Wydminy – Olimpia Miłki 1:2, Orzeł Stare Juchy – Pomorzanka Sejny 1:3, Polonia Raczki – Węgoria Węgorzewo 2:6.

Końcowa tabela:

1. Węgoria	26	64	93:32
2. Pogoń R.	26	57	83:31
3. Pomorzanka	26	57	75:33
4. STP	26	53	68:36
5. Mikołajki	26	51	54:29
6. Orzeł	26	45	62:45
7. Olimpia	26	33	54:65
8. Druglin	26	29	36:46
9. Mazur	26	27	52:71
10. Unia	26	26	25:53
11. Pogoń B.M.	26	22	39:74
12. Prostki	26	22	30:70
13. Polonia	26	18	39:76
14. Bełdan	26	7	22:71

(MM)

ŁOMŻA

Mecz zaległy: Biebrza Goniądz – Fortuna Andrzejewo 3:3.

Końcowa tabela:

1. Orlęta	18	49	71:29
2. Znicz	18	33	39:27
3. Ziemowit	18	31	54:39
4. Unia	18	25	28:46
5. Fortuna	18	21	47:48
6. Biebrza	18	19	42:49
7. Skra	18	19	39:46
8. Victoria	18	19	25:38
9. Kontakty	18	19	33:47
10. Sparta	18	16	28:37

(paw)

KLASA M JUNIORÓW

JUNIORZY STARSI

Do półfinału mistrzostw Polski awansowała drużyna MOSP–Jagiellonia Białystok. Z ligi spadają cztery ostatnie zespoły.

Mecz zaległy: Agrykola Warszawa – MOP Białystok 3:0 v.o.

Wyniki 26., ostatniej kolejki: MOSP–Jagiellonia Białystok – Stomil Olsztyn 1:1, MKS Ciechanów – Olimpia Zambrów 0:1, Mazur Ełk – Polonia Warszawa 1:0, Włókniarz Białystok – Agrykola Warszawa 2:3, Gwardia Szczytno – Jeziorak Iława 4:1, Świt Nowy Dwór Maz. – MOP Białystok 2:4, Legia Warszawa – Gwardia Warszawa 2:1.

Końcowa tabela:

1. MOSP–Jagiellonia	26	60	58:14
2. Agrykola	26	57	60:34
3. Stomil	26	56	62:26
4. Gwardia W.	26	49	67:34
5. Legia	26	46	56:31
6. Polonia	26	42	49:22
7. Gwardia Sz.	26	37	50:42
8. Mazur	**26**	**37**	**43:33**
9. Olimpia	26	32	41:47
10. Jeziorak	26	26	26:36
11. Świt	26	22	39:83
12. MOP	**26**	**20**	**27:56**
13. Ciechanów	26	15	21:81
14. Włókniarz	**26**	**15**	**26:86**

(paw)

JUNIORZY MŁODSI

Awans do półfinału mistrzostw Polski wywalczyli młodzi piłkarze MOSP–Jagiellonii Białystok. Z ligi spadają cztery ostatnie zespoły (Olimpia, Ciechanów, Mrągovia, Gwardia).

Mecz zaległy: Agrykola Warszawa – MOP Białystok 3:0 v.o.

Wyniki 26., ostatniej kolejki: Drukarz–Żerań Warszawa – Gwardia Warszawa 3:1, MOSP–Jagiellonia Białystok – Stomil Olsztyn 2:2, MKS Ciechanów – Olimpia Zambrów 1:0, Wigry Suwałki – Polonia Warszawa 2:3, Mrągovia Mrągowo – Mławianka Mława 3:1, Tęcza Płońsk – MOP Białystok 5:0, Pelcowizna Warszawa – Agrykola Warszawa 0:1.

Końcowa tabela:

1. MOSP–Jagiellonia	26	62	81:23
2. Agrykola	26	60	74:32
3. Pelcowizna	26	55	91:29
4. Polonia	26	50	65:33
5. Stomil	26	42	62:40
6. Wigry	**26**	**36**	**43:48**
7. MOP	26	36	43:51
8. Mławianka	26	35	55:62
9. Drukarz	26	35	59:77
10. Tęcza	26	33	41:43
11. Gwardia	26	30	24:46
12. Mrągovia	26	19	32:84
13. Ciechanów	26	18	24:62
14. Olimpia	**26**	**5**	**15:79**

(paw)

Liga piłkarskich weteranów

Finał w Łomży!

Niestety, z powodu choroby głównego organizatora planowanego na 24 czerwca w Grajewie finału ligi piłkarskich weteranów – Wiesława Jerulanka – musieliśmy zmienić miejsce rozegrania turnieju. Z opresji uratowali nas, jak zwykle świetnie zorganizowani, weterani PEPEES Łomża.

I tak, nieodwołalnie finałowe zawody odbędą się w Łomży na stadionie ŁKS. Jednak zmuszeni zostaliśmy (ze względu na troskę o stan boiska) do zmiany programu turnieju. Odbędą się tylko trzy spotkania.

I tak o miejsce VII zagrają Łomża (gospodarz) z Gołdapią o godz. 15, o miejsce III Łapy z Grajewem (godz. 16.20) i o I miejsce Białystok z Ełkiem (godz. 17.40).

Mecze trwać będą 2x35 minut. W przypadku remisu zwycięzca wyłoniony będzie w serii rzutów karnych.

Liderzy grupy południowej – weterani Białegostoku zremisowali w ostatnim eliminacyjnym meczu z Łomżą 1:1 (0:0). Dla Białegostoku bramkę zdobył Predko. W rzutach karnych był remis 3:3. Wyróżnieni zawodnicy: Grochowski (Białystok), Haponiuk (Łomża).

TABELA GRUPY POŁUDNIOWEJ

1. Białystok	10	22	17: 6
2. Łapy	10	20	23:17
3. Bielsk Podlaski	10	17	17:13
4. Łomża	9	13	12:14
5. Sokółka	9	6	9:18
6. Zambrów	10	3	8:18

Natomiast w grupie północnej w spotkaniu z 3 czerwca Suwałki pokonały Ełk 2:1 (0:1). Bramki zdobyli: dla Suwałk: Henryk Śliwiński i Jacek Kruchelski, dla Ełku – Krzysztof Cichocki. W karnych 4:3 dla Ełku. Wyróżnieni zawodnicy: Mieczysław Chrzanowski (Ełk) oraz Leon Sawicki (Suwałki).

TABELA GRUPY PÓŁNOCNEJ

1. Ełk	8	17	23:11
2. Grajewo	8	14	14:12
3. Suwałki	8	11	17:14
4. Gołdap	8	11	15:15
5. Giżycko	8	2	6:23

(mark)

Jutro finał

W środę, 19 bm., o godzinie 17 na stadionie Hetmana przy ul. Słonecznej rozegrany zostanie finał piłkarskiego Pucharu Polski na szczeblu województwa białostockiego. Spotkają się ze sobą drużyny KP Wasilków i Włókniarza Białystok.

(mark)

Baranowski wśród najwytrwalszych

Ostatnio w Szczecinie odbyły się ogólnopolskie zawody w triathlonie na dystansach olimpijskich: pływanie – 1500 m, jazda na rowerze – 40 km i bieg – 10 km. Wysoką, dziewiątą pozycję w klasyfikacji generalnej wywalczył Leszek Baranowski (Atlas, MOSiR Białystok). Natomiast wśród juniorów starszych był trzeci.

Baranowski przepłynął 1500 m w czasie 26 min 53 sek, dystans 40 km na rowerze pokonał w 1 godz. 4 sek, oraz przebiegł 10 km w 41 min 47 sek.

(let)

Korycin to nie tylko półmaraton

Trójkąt gmin: Janów – Korycin – Suchowola, to chyba najbardziej rozbiegane w naszym regionie miejscowości. Oprócz dorocznego półmaratonu (Korycin – Janów – Korycin), prowadzona jest liga szkolna w biegach przełajowych. Tym razem ponad 300 dziewcząt i chłopców z 10 szkół gmin – Janów, Korycin i Suchowola startowało na leśnych trasach Nowowoli w drugiej edycji.

Po dwóch rzutach prowadzą: 1. SP Suchowola – 534 pkt, 2. SP Chodorówka – 447, 3. SP Janów – 376, 4. Zabrodzie – 343, 5. SP Korycin – 303, 6. SP Białołusy – 220, 7. SP Czerwonka – 147, 8. SP Nowawola – 144, 9. Jatwież – 109, 10. SP Krasne – 96 pkt.

W poszczególnych kategoriach wiekowych wygrywają: **Klasy IV i młodsi:** Ewelina Sienkiewicz (Chodorówka) i Paweł Dauksza (Zabrodzie); **klasy V – VI:** Bożena Kozłowska (Chodorówka) i Łukasz Wierzbicki (Jatwież); **klasy VI – VIII:** Barbara Gudewicz (Chodorówka) i Rafał Grabala (Chodorówka).

(j.w.)

Sport także na str. 22., 23., 24.

NAJLEPSI STRAŻACY

W minionym tygodniu rozegrano w Piszu X wojewódzkie mistrzostwa w sporcie pożarniczym. W klasyfikacji indywidualnej zdecydowany prym wiedli reprezentanci gospodarzy. Drużynowo także najlepsi okazali się strażacy z Pisza. Dopiero za nimi uplasowały się drużyny z Olecka i Giżycka. Najsłabiej w rywalizacji wypadł Augustów.

W sportowe szranki stanęło 9 drużyn pożarniczych z Suwalskiego. Popisom swoich podwładnych kibicowali Marian Cichosz, komendant wojewódzki PSP w Suwałkach prezes ZW ZOSP, Jan Kamiński, na co dzień wicewojewoda suwalski, przedstawiciele władz miejskich oraz liczni piszanie.

Ci ostatni nie mogli się czuć zawiedzeni, ponieważ wszystkie trzy pierwsze miejsca w dwuboju pożarniczym przypadły w udziale właśnie reprezentantom Pisza. Pierwsze miejsce zajął Leszek Stelwach, zaraz za nim uplasował się Marek Dobrzycki, a na trzecim miejscu na podium stanął Sławomir Charubin.

Piscy strażacy nie dali się pokonać także w klasyfikacji zespołowej. Dopiero za nimi kolejno ustawiły się zespoły z Olecka, Giżycka, Węgorzewa, Ełku, Suwałk, Gołdapi i na końcu z Augustowa.

19 czerwca br., również w Piszu, odbędą się strefowe eliminacje do mistrzostw Polski w sporcie pożarniczym, w których wezmą udział reprezentacje 8 województw.

(gram)

SPORTOWY TURNIEJ MIAST I GMIN

W ostatnim dniu maja w wielu miastach i gminach Polski odbył się sportowy turniej, którego organizatorami byli: ZW TKKF i Wydział Kultury, Sportu i Turystyki UW.

Zawody polegały na uczestnictwie jak największej ilości mieszkańców w różnych imprezach sportowo–rekreacyjnych. Zwycięzca wyłaniany był po przeliczeniu procentowej ilości startujących do ogólnej liczby mieszkańców.

Wyniki:

Miasto do 10.000 mieszkańców: 1. Rudka – 71,36 procent, 2. Białowieża 55,06, 3. Dziadkowice 17,04, 4. Bielsk Podlaski 5,94

Miasto do 30.000 mieszkańców: 1. Sokółka 51,18, 2. Juchnowiec Dolny 14,64, 3. Siemiatycze 6,71, 4. Bielsk Podlaski 3,69.

(mark)

PIERWSZY KROK W BADMINTONIE

W hali sportowej przy ul. Bema w Białymstoku rozegrano zawody pn. Pierwszy krok badmintona dla dzieci (rocznik 1985 i 1986).

Startowało 33 młodych adeptów badmintona z: TSTE Białystok, SP Choroszcz, SP 11 Białystok, SP Suchowola. Organizatorami zawodów był OZBad Białystok i Podlaski Oddział Straży Granicznej.

W poszczególnych kategoriach zwyciężyli:

Dziewczęta (rocznik 1985): 1. Julita Grzegorzewska (TSTE Białystok), 2. Magda Nietupska (SP Choroszcz), 3. Ewa Jarocka (SP Choroszcz); **(rocz. 1986)** – 1. Anna Płechta (TSTE Białystok), 2. Monika Dołkin (SP Choroszcz), 3. Katarzyna Krutul (SP Choroszcz).

Chłopcy (rocz. 1985): 1. Paweł Grzegorzewski (TSTE Białystok), 2. Daniel Iwanowski (TSTE Białystok), 3. Dariusz Pakuła (SP Choroszcz); **(rocz. 1986)** – 1. Paweł Jarocki (TSTE Białystok), 2. Krzysztof Piech (TSTE Białystok), 3. Bartłomiej Dziedzicki (SP Choroszcz).

(mark)

Kawa przed Atlantą

Cezary Cieślukowski – wojewoda suwalski, pożegnalną kawą podjął wyjeżdżających na Igrzyska Olimpijskie w Atlancie kajakarzy „Sparty" Augustów, Piotra Markiewicza i Adama Wysockiego. Życzył sukcesów i po powrocie, niezależnie od osiągniętych wyników, zaprosił na podobne spotkanie.

Augustowscy kajakarze w niedzielę udali się na zgrupowanie do Wałcza. Do USA odlatują 19 lipca.

– Jedziemy walczyć o medale – twierdzą obaj, chociaż nie chcą się deklarować, na jaki kruszec liczą. Kibice oczekują co najmniej jednego „złota" i jednego „srebra".

– Konkurencja jest większa niż na mistrzostwach świata, a szans medalowych mniej – nieco studził te zapały Piotr Markiewicz, chociaż twierdził, że jest w dobrej formie i nie obawia się nawet najgroźniejszych rywali.

Przed augustowianami na igrzyskach olimpijskich województwo suwalskie reprezentowała jedynie kajakarka Bożena Książek z „Węgorii" Węgorzewo. W 1988 r. w Seulu zdołała uplasować się w pierwszej dziesiątce.

(yes)

Wyróżnienie Zygmunta Kowalika

W ubiegłym tygodniu, podczas odbywających się międzynarodowych regat kajakowych „Poznań '96" prezes Polskiego Komitetu Olimpijskiego – Andrzej Szalewicz, przy udziale szefa Urzędu Kultury Fizycznej i Turystyki – Stefana Paszczyka i prezesa Polskiego Związku Kajakowego – Tadeusza Wróblewskiego, udekorował prezesa Augustowskiego Klubu Sportowego „Sparta" – Zygmunta Kowalika, przyznanym przez PKOl., złotym medalem „Za zasługi dla polskiego ruchu olimpijskiego".

Był to – jak podkreślono – dowód uznania za wieloletnią zawodową i społeczną działalność sportową oraz krzewienie idei olimpijskich.

Dziękując za otrzymane wyróżnienie Zygmunt Kowalik stwierdził, że wręczony medal traktuje jako jednoczesne uhonorowanie całego augustowskiego sportu.

Już w latach 80. kajakarze AKS „Sparta" znajdowali się w kadrze narodowej. Duża w tym zasługa szkoleniowców, a szczególnie trenera Andrzeja Siemiona, który „doprowadził" do Atlanty dwóch swych wychowanków – Piotra Markiewicza i Adama Wysockiego. – Bez pomocy władz, zakładów pracy, ludzi życzliwych dla sportu, współdziałania z rodzicami i nauczycielami w kształtowaniu postaw młodych zawodników, niewiele osiągnąłbym – stwierdził Zygmunt Kowalik. **(h)**

Gołdap zwycięska

W VI wojewódzkim turnieju Domów Dziecka w piłkę nożną pierwsze miejsce i Puchar Prezydenta RP zdobyła drużyna z Domu Dziecka w Gołdapi. W turnieju rozegranym na stadionie MOSiR w Ełku zmagały się cztery drużyny.

Drugie miejsce i puchar ufundowany przez prezesa Urzędu Kultury Fizycznej i Turystyki zdobyła drużyna z DD z Ełku. Trzecie miejsce zajęła drużyna z DD w Olecku, otrzymała ona puchar ufundowany przez Kuratorium Oświaty w Suwałkach. Czwarte miejsce i puchar prezydenta Ełku zdobyła drużyna z Giżycka. Najlepszym strzelcem okazał się Marian Styk z Gołdapi, najlepszym bramkarzem Paweł Andruszkiewicz z Giżycka, a najlepszym technikiem Jan Pacewicz z Ełku. Organizatorami imprezy byli Miejski Ośrodek Sportu i Rekreacji w Ełku oraz Dom Dziecka w Ełku. **(zlq)**

Grajewianki sprawne jak żołnierze

W Głogowie odbył się finał centralny XIX zawodów sportowo-obronnych „Sprawni jak żołnierze '96". Reprezentujące nasz region uczennice Zespołu Szkół Ogólnokształcących i Zawodowych w Grajewie zajęły VI miejsce. Zwycięstwo odniosły dziewczęta z II Liceum Ogólnokształcącego z Leszna.

(SAR)

Królowała „kopana"

W czasie obchodów Dni Grajewa odbyło się wiele imprez sportowo-rekreacyjnych. Najbardziej interesujące były turnieje piłki nożnej.

Turniej piłkarskich weteranów o puchar Przewodniczącego Rady Miejskiej zakończył się zwycięstwem PPS Browar Łomża, przed Polonią SA Grajewo i Ruchem Wysokie Mazowieckie. W turnieju, organizowanym przez ZM TKKF, zwyciężył PRDM, przed ZPW SA, Policją i ZEC.

Pewien niedosyt towarzyszył turniejowi „żaków". Wystartowały w nim tylko 2 drużyny. **(SAR)**

Mistrzostwa Polski juniorów w wyciskaniu sztangi

Złota „Zachęta"

W Kielcach, w dniach 7–8 czerwca, rozegrane zostały V mistrzostwa Polski juniorów w wyciskaniu sztangi leżąc. Drużynowo zespół dziewcząt Ogniska TKKF „Zachęta" zdobył złoty medal.

Oto indywidualne osiągnięcia Zachęty:

Edyta Rutkowska wywalczyła 1 miejsce w kat. 56 kg z wynikiem 55 kg, **Bogusława Szymak** była bezkonkurencyjna w kat. 60 kg, jej wynik to 65 kg. Natomiast **Natalia Waleśko** była druga w kat. 54 kg (wynik 47,5 kg). **Anna Sienkiewicz** uplasowała się na IV miejscu w kat. 67,5 kg z rezultatem 50 kg.

Dziewczęta Zachęty, które drużynowo wyprzedziły Samsona Tomaszów Lubelski i Górala Żywiec, trenują pod okiem **Marka Maliszewskiego.**

Tytuł wicemistrzyni Polski zdobyła również ełczanka Maja Gosiewska, trenująca w Mega–Tron Ełk, z wynikiem 55 kg.

Podczas kieleckich zawodów startowała także liczna ekipa siłaczy z klubu sportowego Włókniarz. Oto zajęte przez nich lokaty: 2. Piotr Niemyjski (kategoria 60 kg – wynik: 117,5 kg), 2. Tomasz Białołus (100 kg – 140 kg), 3. Bogdan Pietrzykowski (56 kg – 75 kg), 3. Tomasz Lenarciak (75 kg – 125 kg), 6. Tomasz Rogowski (82 kg – 132,5 kg), 6. Kamil Białobłocki (100 kg – 110 kg).

Zawodnicy Włókniarza drużynowo uplasowali się na 5 miejscu. Natomiast w nieoficjalnej klasyfikacji juniorów młodszych zajęli 2 miejsce.

(mark, paw)

Panowie dyrektorzy – co wy na to?

Pan Jerzy Mołczanowski, od ponad 20 lat szefujący grajewskiemu rejonowi Szkolnego Związku Sportowego, przedstawił wyniki współzawodnictwa sportowego „podstawówek" za rok szkolny 1995/96.

Pan Jerzy jest autentycznie zasmucony faktem, że aż 25 szkół nie uczestniczyło chociażby w jednych z 17 przeprowadzonych zawodów rejonowych. Punkty we współzawodnictwie zdobyło tylko 21 szkół.

W kategorii szkół liczących powyżej 300 uczniów zwyciężyła SP nr 4 Grajewo przed SP Rajgród i SP Białaszewo. Zastanawiające jest to, że wiejska szkoła z Białaszewa okazała się lepsza od dwóch szkół grajewskich.

W kategorii szkół (do 300 uczniów) zwyciężyła SP Wąsosz przed Ławskiem i Niecikami. „Zerowe" uczestnictwo zanotowały następujące szkoły: **gmina Grajewo** – Ruda, Wierzbowo, Danówek, **gmina Rajgród** – Miecze, Kosiły, Bełda, Rydzewo, Karczewo, **gmina Trzcianne** – Bajki Stare, Nowa Wieś, Brzeziny, Niewiarowo, **gmina Szczuczyn** – Bęćkowo, Bzury, Niedźwiadna, Obrytki, **gmina Radziłów** – Słucz, Kramarzewo, Klimaszewnica, Rydzewo, **gmina Goniądz** – Wroceń, Białosuknie, **gmina Wąsosz** – Kędziorowo, Sulewo-Kownaty, Żebry.

(SAR)

Amatorska gra

Suwałki na czele

Ostatnio rozegrana została już czwarta kolejka amatorskiej ligi tenisa ziemnego województwa suwalskiego. Dotąd nie podawaliśmy na naszych łamach wyników dlatego dziś publikujemy wszyskie dotychczasowe rozstrzygnięcia i aktualną tabelę.

I kolejka: Suwałki – Giżycko 5:2, Mikołajki – Augustów 3:4.

II kolejka: Augustów – Ełk 2:5, Giżycko – Mikołajki 4:3, Olecko – Suwałki 1:6.

III kolejka: Mikołajki – Olecko 4:3, Ełk – Giżycko 4:3, Gołdap – Augustów 3:4.

IV kolejka: Gołdap – Mikołajki 3:4, Augustów – Suwałki 3:4, Giżycko – Olecko 6:1.

Aktualna tabela:

1. Suwałki	3	6	15: 6
2. Ełk	2	4	9: 5
3. Giżycko	4	4	15:13
4. Mikołajki	4	4	14:14
5. Augustów	4	4	13:15
6. Gołdap	2	0	6: 8
7. Olecko	3	0	5:16

(paw)

Motoriada '96

O puchary i simsona

W dniach 21-23 czerwca, w miejscowości Romanówka koło Siemiatycz, odbędzie się trzeci Ogólnopolski Zlot Motorowerów i Motocykli „Motoriada '96".

Celem imprezy jest propagowanie sportu, zorganizowanych form turystyki motorowej, pogłębianie wiedzy krajoznawczej o Podlasiu, doskonalenie technik jazdy oraz znajomości przepisów ruchu drogowego. Rozegrane zostaną eliminacje mistrzostw Polski w sportach popularnych i turystyce motorowej.

Organizatorem imprezy jest Auto Moto Klub Pałacu Młodzieży w Warszawie przy współpracy Tygodnika MOTOR i Nadbużańskiego Klubu Motorowego na zlecenie Okręgowej Komisji Sportów Popularnych i Turystyki PZM w Warszawie.

Nagrodą w klasyfikacji generalnej motorowerów będzie motorower „Simson". Przyznane będą również puchary, nagrody i upominki dla zwycięzców konkursów towarzyszących imprezie. Przewidziana jest specjalna nagroda za pokonanie najdłuższej trasy dojazdowej.

Dla uczestników przewidziano występy zespołu folklorystycznego, pokaz sztucznych ogni, wycieczkę do Ciechanowca i dyskotekę. W trzecim dniu imprezy odbędzie się parada motorowerów i motocykli na trasie Romanówka-Siemiatycze. **(siema)**

140 kilometrów w podkowach

We wsi Miłki pod Giżyckiem zakończyły się VII mistrzostwa Polski w konnych rajdach długodystansowych, które odbywały się w malowniczej okolicy wsi Przykop. W imprezie, w trzech kategoriach, startowały 52 konie z czołowych polskich stadnin i klubów jeździeckich.

W sobotę, 15 bm., tuż po świcie na starcie do morderczego biegu na dystansie 140 kilometrów stanęło sześć koni. Faworytem tego biegu był Stanisław Rycerz, ubiegłoroczny triumfator mistrzostw startujący rokrocznie na ogierze „Herb". I w tym roku ten utytułowany jeździec Stadniny Koni w Kurozwękach nie pozwolił sobie odebrać mistrzowskiego tytułu przekraczając linię mety na pierwszej pozycji i co najistotniejsze, w tej najtrudniejszej dyscyplinie hippicznej, doprowadzając konia do mety w idealnej kondycji zdrowotnej.

Drugą pozycję wywalczył Rafał Ciesielski na klaczy „Hopsanka" z Łódzkiego Klubu Jeździeckiego. Na trzecim miejscu sklasyfikowano amazonkę Krystynę Rumszycką na ogierze „Elekt" z Klubu Jeździeckiego Józefów.

(k.z.)

UEFA EURO 96 England

PRZYJEDZIE KANCLERZ

Kanclerz Helmut Kohl zapowiedział przyjazd do Manchesteru na środowy mecz „na szczycie" grupy C trzykrotnych mistrzów świata Niemców i Włochów. Czy podopieczni Bertiego Vogtsa przed tak dostojnym gościem wzniosą się na szczyty swych możliwości?

MALDINI SZCZĘŚLIWYM OJCEM

Kapitan reprezentacji Włoch, Paolo Maldini pojedzie do domu, aby zobaczyć żonę i syna Cristiano, który urodził się w piątek, kilka godzin przed niefortunnym meczem z Czechami.

„Jestem bardzo szczęśliwy, ale proszę nie mieszać tego wydarzenia z dzisiejszą przegraną" – oznajmił dziennikarzom po spotkaniu na Anfield Road w Liverpoolu, w którym Azzurri niespodziewanie doznali porażki 1:2.

Maldini ma zamiar jechać do Włoch na 24 godziny i wrócić na ostatni mecz w grupie C – w najbliższą środę z Niemcami.

TABELE

GRUPA A

1. Anglia	2	4	3:1
2. Holandia	2	4	2:0
3. Szwajcaria	2	1	1:3
4. Szkocja	2	1	0:2

GRUPA B

1. Bułgaria	2	4	2:1
Francja	2	4	2:1
3. Hiszpania	2	2	2:2
4. Rumunia	2	0	0:2

GRUPA C

1. Niemcy	2	6	5:0
2. Włochy	2	3	3:3
3. Czechy	2	3	2:3
4. Rosja	2	0	1:5

GRUPA D

1. Chorwacja	2	6	4:0
2. Portugalia	2	4	2:1
3. Dania	2	1	1:4
4. Turcja	2	0	0:2

Dziś grają

Grupa A: Holandia – Anglia (Londyn – Wembley, godz. 20.30), TVP 2 20.25, ZDF, Eurosport, BBC, Szkocja – Szwajcaria (Birmingham – Villa Park, godz. 20.30) skrót TVP 1 23.15, ZDF.

Grupa B: Francja – Bułgaria (Newcastle – St. James Park, 17.30) TVP 1 skrót 23.15, ZDF, BBC, Rumunia – Hiszpania (Leeds – Elland Road, 17.30), ZDF.

Satelitarna stacja niemiecka ZDF wybierze te spotkania, które bedą decydować o kolejności w tabeli.

CHORWACJA 3:0 DANIA

Davor Suker (54' z karnego)
Zvonimir Boban (81')
Davor Suker (89')

Wikingowie na kolanach

CHORWACJA: Ladić – Jarni, Stimac, Bilić, Jerkan, Asanović, Prosinecki (88' Mladenović), Boban (82' Soldo), Stanić, Suker, Vlaović (82' Jurcević). **Trener:** Miroslav Blazević.

DANIA: Schmeichel – Helveg (46' Laursen), Rieper, Hoegh, Schjonberg, Vilfort (59' Beck), Nielsen, Thomsen, Michael Laudrup, Larsen (69' Toefting), Brian Laudrup. **Trener:** Richard Moeller–Nielsen.

Żółte kartki: Stanić, Vlaović, Prosinecki (Chorwacja).

Sędziował: Marc Batta (Francja).

Widzów: 33.671.

Pierwsza połowa meczu była nieciekawym widowiskiem. Drużyny stworzyły tylko po jednej groźnej akcji. W 28 min Davor Suker mógł strzelić gola, lecz piłka po jego uderzeniu przeleciała nad poprzeczką bramki Schmeichela. Dwie minuty później zaatakowali Duńczycy. Mocny strzał z ponad 25 metrów oddał weteran Kim Vilfort. Jednak chorwacki bramkarz zdołał wybić piłkę.

W 54 min Chorwaci zdobyli pierwszego gola. W polu karnym sfaulowany został Mario Stanić, a Davor Suker pewnie wykorzystał rzut karny. Strzelona bramka dodała Chorwatom skrzydeł. Podopieczni Mirosława Blazevicia grali swobodnie, bez obciążeń. W 81 minucie mecz został rozstrzygnięty. Znakomicie z lewej strony dośrodkował Suker, a nadbiegający Zvonimir Boban nie dał szans Schmeichelowi.

Tuż przed końcem meczu padł trzeci gol. Pod chorwacką bramkę, by pomóc napastnikom, udał się nawet Schmeichel, ale Duńczycy stracili piłkę, zaś rywale wyprowadzili kontrę. Suker opanował piłkę 40 metrów przed bramką Duńczyków, po czym, po krótkim biegu, przelobował zdyszanego Schmeichela.

Najskuteczniejsi



Włoch Pierliuigi Casiraghi, który dwukrotnie cieszył się po zdobyciu bramek w meczu z Rosją, będzie walczył o tytuł „króla strzelców".

Fot.: PAP/CAF–AP

30 bramek padło w 16 meczach piłkarskich ME w Anglii. Na czele klasyfikacji najskuteczniejszych – pięciu piłkarzy: Pierluigi Casiraghi (Włochy), Jeurgen Klinsmann (Niemcy), Alan Shearer (Anglia), Christo Stoiczkow (Bułgaria) i Davor Suker (Chorwacja), którzy zdobyli po 2 bramki – Klinsmann i Suker – w niedzielę.

Oto lista najskuteczniejszych w Euro'96:

2 bramki: Casiraghi (Włochy), Klinsmann (Niemcy), Shearer (Anglia), Stoiczkow (Bułgaria), Suker (Chorwacja).

1 bramka: Alfonso (Hiszpania), Bejbl (Czechy), Bergkamp (Holandia), Boban (Chorwacja), Caminero (Hiszpania), Chiesa (Włochy), Couto (Portugalia) Cruyff (Holandia), Cymbałar (Rosja), Djorkaeff (Francja), Dugarry (Francja), Gascoigne (Anglia), Brian Laudrup (Dania), Moeller (Niemcy), Nedved (Czechy), Ricardo Pinto (Portugalia), Sammer (Niemcy), Tuerkyilmaz (Szwajcaria), Vlaovic (Chorwacja), Ziege (Niemcy).

GOLIATKI ● GOLIATKI ● GOLIATKI

GAZZA LEPSZY NIŻ SEAMAN

W chwilach relaksu angielscy piłkarze chodzą łowić ryby. Paul Gasoigne i bramkarz David Seaman mają opinię specjalistów – zawsze wracają z łupem. Ostatnio wybrali się na pstrągi.

– „Gazza" był lepszy. Złowił trzy pstrągi, mnie udała się sztuka tylko dwa razy" – z połowów zdał relację Seaman.

TEATR WIELKI BEZ PRIMABALERINY

Wygrana niemieckich piłkarzy z Rosją (3:0) wprawiła w doskonały humor ekipę znad Renu. Oceniając grę piłkarzy rosyjskich szef ekipy niemieckiej, Gerhard Mayer–Vorfelder powiedział: „oni są jak Teatr Wielki z Moskwy, ale bez primabaleriny. Gdyby mecz trwał jeszcze ze dwie godziny – też nie potrafiliby strzelić bramki".

W SZANGHAJU OGLĄDAJĄ EURO'96

Telewizja Szanghaju na żywo relacjonuje przebieg piłkarskich mistrzostw Europy. Różnica czasu między Chinami a Anglią powoduje, że kibice oglądają mecze piłkarskie nocą.

Dla chińskich fanów nie jest to jednak zajęcie bezpieczne... Miejscowa prasa odnotowała, że w jednej z fabryk doszło do dwóch poważnych wypadków. Przyczyną było zmęczenie robotników, którzy w nocy oglądali relacje z ME '96 i do pracy przyszli niewyspani.

Ponadto szpitale Szanghaju musiały kilkakrotnie udzielać pomocy kibicom, u których emocje piłkarskie wywołały atak serca czy bardzo wysokie ciśnienie.

Materiały przygotowali: Mariusz Klimaszewski i Paweł Wołosik

NA NIEMCÓW PŁACĄ CORAZ MNIEJ

Wygrana Niemców z Rosją (3:0) sprawiła, że stali się oni zdecydowanymi faworytami Euro'96. Tak przynajmniej sądzą angielscy bukmacherzy, którzy na Niemców przyjmują zakłady już tylko w relacji 2:1. Inne zespoły mają następujące notowania: Holandia i Anglia – po 5:1, Francja i Włochy – po 6:1, Chorwacja – 8:1, Hiszpania – 10:1, Portugalia – 14:1, Bułgaria – 20:1, Czechy – 40:1.

Ostatnie trzy miejsca w tym „rankingu" mają – obrońcy tytułu mistrza Europy, Duńczycy oraz Szkoci i Szwajcarzy – po 250:1.

NA RZECZ „TARTANOWEJ ARMII"

Musimy coś zrobić na rzecz „tartanowej armii". Najlepszym rozwiązaniem będzie nasze zwycięstwo nad Szwajcarami – powiedział reprezentant Szkocji, Ally McCoist. „Tartan Army" (tartanowa armia) – tak nazywani są szkoccy kibice, którzy przybyli do Anglii na finały Mistrzostw Europy.

Nazwa „tartan" w tym przypadku oznacza... materiał w szkocką kratkę, z którego Szkoci szyją sobie spódniczki. – Nasi kibice zachowują się wspaniale. To dla nich zamierzamy zdobyć awans do ćwierćfinału, a droga do tego celu prowadzi przez zwycięski mecz ze Szwajcarami – dodał McCoist.

REMISU NIE BĘDZIE?

Awans Szkotów uzależniony jest nie tylko od ich zwycięstwa nad Szwajcarami. Zależy również od wyniku innego meczu grupy A: Anglia – Holandia. W tym przypadku dla piłkarzy szkockich najgorszy byłby podział punktów między Anglikami a Holendrami.

– Nie będziemy grać na remis. Taka kalkulacja nie leży w charakterze naszej drużyny – powiedział trener reprezentacji Holandii, Guus Hiddink. – Oczekuję ponadto po naszych piłkarzach, że stworzą atrakcyjne widowisko.

Z opinią trenera zgadza się i Dennis Bergkamp, na co dzień piłkarz Arsenalu Londyn. – Będziemy walczyć o zwycięstwo, ale to będzie trudny mecz – stwierdził Bergkamp. Zgodność opinii Bergkampa i Hiddinka co do meczu z Anglią – to jedyny ostatnio przykład identycznych poglądów obu panów.

Bergkamp ma bowiem do Hiddinka sporo pretensji za jego niedawną wypowiedź. Trener bowiem oświadczył, że dla Bergkampa mecz ze Szwajcarami był „egzaminem", mającym określić przydatność tego piłkarza do reprezentacji.

– **Ja wiem, że trener może mieć własne spojrzenie na moją grę. Ale publicznie mówić o jakimś egzaminie – to przecież nonsens. A w ogóle dlaczego o tych sprawach ja dowiaduję się dopiero po ... przeczytaniu gazet** – oświadczył Bergkampm.

NAJLEPSI – „GRZEJĄCY ŁAWĘ"

Trener Oleg Romancew po meczu Niemcy – Rosja (3:0) miał wisielczy humor. „Z naszych piłkarzy nie zawiedli mnie tylko ci, którzy „grzali ławę" rezerwowych, ponieważ oni nie popełnili błędów.

Przed tym meczem specjalnie przestrzegałem moją drużynę. Potrzebna była maksymalna koncentracja, a zespół zapomniał o tym, że jest kolektywem. Źle było z realizacją założeń taktycznych, a w obydwu meczach po przerwie zabrakło nam „zęba". Nie mówię tak, ponieważ przegraliśmy. Wiem, iż przegrać można i w meczu, którego nie trzeba się wstydzić. „

BOLESNE URODZINY MICHAELA LAUDRUPA

Kapitan mistrzów Europy, starszy z braci Laudrupów Michael, obchodził w dniu meczu z Chorwatami 32 urodziny. Nie spodziewał się, że Boban „podaruje mu" na początku spotkania bolesnego kopniaka w okolicę krocza. Kibice duńscy długo nie mogli się uspokoić, nawet i wówczas, gdy kulejący Michael powrócił do gry.

Juergen Klinsmann: „Nie można o tym nie myśleć!" Wybuch bomby w centrum Manchesteru głęboko poruszył nasz zespół. Studiujemy informacje w prasie. Kiedy gra się na boisku trzeba się skupić tylko na futbolu, ale po spotkaniu znowu wracają do głowy myśli o dramacie, do którego doszło na ulicy – powiedział niemiecki piłkarz Juergen Klinsmann.

ZMARŁA OFIARA ZAMACHU

Ponad 200 rannych to nie jest ostateczny bilans tragedii w Manchesterze. Jak poinformował rzecznik szpitala w Salford pod Manchesterem – 9 godzin po zamachu bombowym zmarła na zawał serca jedna ze znajdujących się pod opieką lekarską uczestniczek zdarzenia.

IVANISEVIC WOLI POSTAWIĆ NA SIEBIE

Goran Ivanisevic jest dumą Chorwacji, ale kibice tego kraju mogą mieć za złe ostatnią wypowiedź słynnego tenisisty na temat reprezentacji piłkarskiej. „Wolę postawić pieniądze na swoje zwycięstwo na trawie wimbledońskiej niż na to, że Chorwacja wygra EURO '96".

CHORWACI PEWNI SWEGO

Na razie spośród szesnastu zespołów uczestniczących w finałach Euro'96 trzy wiedzą już, na co mogą liczyć w eliminacjach grupowych. Jedenastka Chorwacji wygrała już dwa spotkania i wtorkowy jej mecz z Portugalią nie ma większego znaczenia. Chorwaci są w ćwierćfinałach. Odpadli natomiast z dalszych gier Rumuni i Turcy, niezależnie od wyników pozostałych ich meczów grupowych: Rumunia – Hiszpania i Turcja – Dania.

GAZETA współczesna – dziennik regionalny. **Adres**: Białystok, ul. Suraska 1, skr. poczt. 193, teleks 852–106, fax 423–245. **Wydawca** : „Kresy BO" sp. z o.o., **prezes – Zbigniew Fabjańczuk, wiceprezes i redaktor naczelny – Jerzy Kostrzewski** – tel. 420–935. **Sekretariat redakcji** – tel. 422–377, modem 421–508. **Dział miejski** – tel. 421–118, 441–762, 423–240. **Dział ekonomiczny** – tel. 427-710, 425–366. **Dział reportażu** – tel. 423–240, 423–241, 441–746. **Dział społeczny** – 441–746. **Dział sportowy** – 422–317. **Magazyn Tydzień** – tel. 441–746. **Studio komputerowe i korekta** – tel. 422–623. **Biuro marketingu i promocji** – tel. 423–242, 423–244. **Biuro reklam i ogłoszeń** – tel./fax 425–116, kierownik – tel. 420–521. **Oddziały**: Ełk, ul. Małeckich 2 – tel./fax 10-85-05; Giżycko, ul. Pocztowa 3 – tel./fax 52–80; Łomża, Aleja Legionów 7 – tel./fax 165–697; Suwałki, ul. Kościuszki 32 – tel. 663–000, fax 665–726. **Druk**: Białostockie Zakłady Graficzne. Konto: 340409–808–136 w PBG SA Oddział w Białymstoku. Redakcja nie odpowiada za treść reklam i ogłoszeń. Materiałów nie zamówionych redakcja nie zwraca, w nadesłanych zastrzega sobie prawo dokonywania skrótów i zmiany tytułów. **Redaktor wydania – Janusz Dubrawski**

bm

GAZETA współczesna

Rekord Polski Krystyny Danilczyk-Zabawskiej – 19,87!

● **Puchar „GW" dla Agnieszki Gołębiowskiej**

Okazało się, że termin poniedziałkowy mityngu lekkoatletycznego o Grand Prix PZLA pod patronatem „Gazety Współczesnej" i Polskiego Radia Białystok był niezbyt fortunny. Za trzy dni rozpoczną się w Pile mistrzostwa Polski seniorek i seniorów, zatem wielu czołowych zawodników i zawodniczek nie chciało obniżać formy podróżami.



Rekordowy rzut Krystyny Danilczyk – Zabawskiej

Mimo absencji wiele konkurencji stało na wysokim poziomie. Jednak niespodziewane emocje zaczęły się o godzinie 18.05, kiedy rozpoczęło się pchnięcie kulą pań. Wiadomo było, że Krystyna Danilczyk – Zabawska zawalczy o minimum, by wystartować w Atlancie. Ale tego, że w trzeciej próbie pchnie kulę, by wylądowała na odległości 19,87, to nikt się nie spodziewał. Najpierw zapanowała cisza, a później olbrzymie brawa! Dwudziestoletni rekord należał do Ludwiki Chewińskiej (Gwardia Warszawa) i wynosił 19,58 – został pobity! Po rekordowym rzucie zważono kulę w obecności przedstawiciela CKS PZLA, Andrzeja Rumianka i ważyła 4004 gram.

– Jak się czuje nowa rekordzistka Polski – zapytałem Krystynę Danilczyk – Zabawską?

– Jeszcze to do mnie nie dociera. Jestem po prostu oszołomiona i słaba.

– Taka siła?

– Wydaje mi się, iż mam nogi jak z waty.

– Jest pani w stanie ocenić swoje rekordowe pchnięcie?

– Czułam, że wyszedł. Szybki w linii, dobrze ułożyłam bark. Za trzy dni wystartuję w Pile, by ten wynik potwierdzić, aby być pewna startu w Atlancie.

Drugie miejsce wywalczyła Katarzyna Żakowicz (Podlasie) – 17,27. Jest to nowy rekord życiowy.

Bieg na 800 metrów rozegrano o puchar „Gazety Współczesnej". Zwyciężyła Agnieszka Gołębiowska (AZS Lublin) – 2:06.54, przed Widą Biatautienje (Litwa) – 2:08.93 i Magdaleną Klammer (Zryw Toruń) – 2:09.84. Zwyciężczyni puchar wręczył redaktor naczelny „GW", Jerzy Kostrzewski.

Inne ciekawe wyniki:

Kobiety: 100 m – 1. Agna Wypachaite (Litwa) – 11,71, 2. Jelena Grogrowska (Białoruś) – 12,07, 3. Izabela Czajko (Jagiellonia) – 12,09; oszczep – 1. Bronisława Bińkowska (AZS AWF Warszawa) – 44,56; trójskok – 1. Jelena Stachora (Białoruś) – 14,45

Mężczyźni: 100 m – 1. Piotr Balcerzak (Skra Warszawa) – 10,85, 2. Piotr Berestiuk (Juvenia Białystok) – 10,91; oszczep – 1. Jurksza Arumas (Litwa) – 69,38; kula – 1. Przemysław Zabawski (Podlasie Białystok) – 17,82 (rekord życiowy); wzwyż – Kazimierz Zięcina (AZS AWF Biała Podlaska) – 210.

Rozegrano także sztafety olimpijskie szkół podstawowych (800, 400, 200, 100 m). **Dziewczęta**: 1. SP 1 Hajnówka – 4.11,60, 2. SP 4 Sokółka – 4.12,54, 3. SP 44 Białystok – 4.16,44; **chłopcy** – 1. SP 3 Bielsk Podlaski – 3.47,95, 2. SP 1 Bielsk Podlaski – 3.48,53, 3. SP 1 Hajnówka – 3.54,98

Sponsorzy: Fabryka Dywanów Agnella S.A., Apexim Podlasie – autoryzowany dealer Lucent Technologies, Fabryka Przyrządów i Uchwytów BISON-BIAL, Reebok Poland – autoryzowany sklep SPORTBUT – ul. Lipowa 4 Białystok oraz Paradise Łomża, plac Niepodległości, UW, UM, PPTS Oddział Białystok, BIRUNA, Hotel Gromada „Leśny", Zakład Energetyczny Białystok, Wodociągi Białystok, Rejonowa Dyrekcja Lasów Państwowych, Przedsiębiorstwo Handlowe FELIX, PZLA, MOSiR, PUHP „Lech" sp. z o.o., Hurtownia Opar Gumer, Spółdzielnia Inwalidów „Naprzód", Chemiczna Spółdzielnia Pracy Betesca, PHU Vega Meble, Hurtownia Adamba, Centrum Kwiatowe Dalia.

LESZEK TARASIEWICZ
Fot. Iza Wysocki

Ryszard Karalus

„Gramy dalej"

Wczoraj, 17 czerwca, odwiedziliśmy siedzibę Jagiellonii Białystok. Klubu, który jeszcze niedawno walczył na pierwszoligowych i drugoligowych stadionach. Teraz białostoczanie będą przygotowywać się do kolejnego, niestety trzecioligowego sezonu.

Trener Ryszard Karalus zgodził się dla „Gazety Współczesnej" odpowiedzieć na kilka pytań.

– W Tarnowie dobiegła końca przygoda Jagiellonii w II lidze. Gdzie tkwiła przyczyna porażki z Unią?

– Akurat w tym meczu byliśmy słabsi. Chociaż do przerwy walczyliśmy jak równy z równym. Zagraliśmy bardzo nerwowo. Po przerwie błąd bramkarza zupełnie podłamał naszych piłkarzy. Próbowaliśmy przez cały czas grać atakiem pozycyjnym, ale nie jest on naszą najsilniejszą bronią.

– Przed rundą rewanżową chcieliście zdobyć 22 punkty i spokojnie uplasować się w środku tabeli. Tymczasem wywalczyliście 23 punkty i znaleźliście się w III lidze.

– Liczyłem, że 39 punktów starczy na utrzymanie się. Tymczasem wiele „ustawionych" spotkań spowodowało straszne zamieszanie w końcówce sezonu i w konsekwencji nasz spadek. Za wcześnie z gry o awans do ekstraklasy wypadły Cracovia, Jeziorak i Petrochemia. Potem to właśnie oni rozdawali karty. Nasz zespół dotknęła też „plaga" kontuzji i w żadnym meczu rundy wiosennej nie występowaliśmy w najsilniejszym składzie. Nie prezentowaliśmy przez cały sezon równej gry. Mieliśmy zarówno dobre jak i bardzo słabe występy. Jako trener mam do siebie żal, iż spadliśmy do III ligi.

– Czy to nie paradoks, że z lubelskimi zespołami (Motor i Lublinianka) straciliście aż 9 pkt?

– To właśnie te mecze zadecydowały o naszym spadku. Potrafiliśmy wygrywać m.in. z Polonią, Jeziorakiem, a w konfrontacji z lublinianami nie potrafiliśmy odnieść zwycięstwa.

– Wielu kibiców uważa, że spadek Jagiellonii do III ligi to wina panów Ryszarda Karalusa i Waldemara Dąbrowskiego?

– Ja prowadziłem zespół więc jestem głównym winowajcą spadku. Ale proszę do tego nie mieszać pana Dąbrowskiego. Gdyby nie jego pieniądze, piłkarze w ogóle nie przystąpiliby do rozgrywek.

– Ale to pan Dąbrowski sprzedawał najbardziej utalentowanych wychowanków białostockiego klubu.

– Sprzedawał ich za konkretne pieniądze. Według mnie, całe zło wokół klubu z ulicy Jurowieckiej zaczęło się po finale Pucharu Polski w 1989 roku. Po nim odeszło już 5-6 podstawowych zawodników. A później wszyscy prezesi, aby utrzymywać klub na powierzchni, masowo wyprzedawali najlepszych piłkarzy za „psi" pieniądz. Szczytem nieudacznictwa tych ludzi był transfer Mariusza Piekarskiego do Polonii Gdańsk za 100 milionów złotych.

– Co dalej?

– Nie zamierzamy sprzedawać żadnego z obecnie grających w zespole zawodników. Jednak Dariusz Czykier może powrócić do Legii, gdyż jest piłkarzem wypożyczonym, a Dariusz Bayer ma wolną rękę w wyborze klubu. Oczywiście po jednym sezonie gry na niższym szczeblu zamierzamy powrócić do II ligi.

– Dziękuję za rozmowę.

(paw)

CHICAGO BULLS 4 — NBA Finals 1996 — 2 SEATTLE SONICS

„Byki" po raz czwarty

Chicago Bulls zdobyli tytuł NBA w sezonie 1995/96. W szóstej grze finałowej „Byki" pokonały na własnym parkiecie Seattle SuperSonics 87:75. Rywalizacja w serii best-of-seven zakończyła się zwycięstwem Chicago 4:2.

Chicago Bulls – Seattle SuperSonics 87:75 (24:18, 21:20, 22:20, 20:17).

Najwięcej punktów: dla **Chicago** – Michael Jordan 22, Scottie Pippen 17, Luc Longley 12, Toni Kukoc 10, Ron Harper 10; dla **Seattle** – Detlef Schrempf 23, Gary Payton 19, Shawn Kemp 18. Koszykarz Chicago Bulls Michael Jordan – zdobywca 22 pkt – jako drugi zawodnik w historii został uznany za najlepszego koszykarza (Most Valuable Player) finałów, rundy zasadniczej i meczu All Stars.

Jordan po skończonym spotkaniu przez dłuższy moment leżał na parkiecie i kurczowo trzymał piłkę meczową. Jego marzenie się spełniło. Mistrzowski tytuł zadedykował w Dniu Ojca zamordowanemu w 1993 r. tacie.

„Nie potrafię słowami wyrazić tego co czuję – powiedział koszykarz ocierając z policzków łzy. – Wiem, że on oglądał ten mecz. Cała moja rodzina podziela moją radość. Jestem szczęśliwy, że mogłem dostarczyć wspaniałych chwil miastu Chicago. Przepraszam, że na 18 miesięcy wycofałem się ze sportu, ale wróciłem i teraz mogę się cieszyć z tego powodu".

Od początku niedzielnego spotkania lekką przewagę uzyskali gospodarze. Po pierwszej kwarcie prowadzili 24:18, a po połowie 45:38. Trzecią partię Bulls rozpoczęli od wyniku 19:6 i dzięki temu osiągnęli najwyższe prowadzenie w meczu (17 pkt).

Wśród gości najkorzystniej wypadli Detlef Schrempf (23 pkt) i Shawn Kemp (18 pkt i 14 zbiórek). Zawiódł natomiast Hersey Hawkins, który grając przez 41 min zaliczył tylko cztery punkty.

„Przeciwnik udowodnił, że tworzy wspaniały team – stwierdził coach Seattle, George Karl. – Jeżeli nic się nie zmieni, Chicago powinno przez trzy-cztery sezony należeć do najlepszych zespołów ligi. Moja drużyna zbytnio nie ustępowała umiejętnościami Bulls. Myślę, że zdobyte doświadczenie zaprocentuje i ponownie będziemy ubiegać się o najwyższe laury".

●

Koszykarze Chicago za mistrzostwo NBA otrzymają do podziału 2.045.750 dolarów, w tej liczbie zawarta jest premia 224 tys. USD za ustanowienie ligowego rekordu w meczach rundy zasadniczej (72-10). Sonics muszą zadowolić się sumą 1 415 750 dolarów.

●

Po meczu tysiące kibiców wyległo z restauracji i barów na ulice Chicago. W niektórych punktach miasta spontaniczna radość fanów przerodziła się w obrzucanie policjantów kamieniami i butelkami. Wszyscy jednak podkreślają, że po poprzednich sukcesach drużyny (w latach 1992 i 1993) szkody wyrządzone przez wandali były znacznie większe.

(opr. mark)

W Kostrzyniu

Srebro Żebrowskiego

W dniach 13-16 bm. w Kostrzyniu odbyły się Indywidualne Mistrzostwa Polski Kadetów w zapasach stylu klasycznego. Nasz region reprezentowało 4 zapaśników grajewskiej Warmii. W kat. 40 kg srebrny medal zdobył Marcin Żebrowski. Piątą lokatę wywalczył w kat. 43 kg Artur Rogacewicz, a szóstą – w kat. 65 kg – Konrad Paszkowski.

W klasyfikacji drużynowej Warmia zajęła 13 pozycję (na 42 drużyny), co przysporzyło woj. łomżyńskiemu 14 pkt w ogólnopolskim rankingu współzawodnictwa dzieci i młodzieży.

(SAR)

MULTI LOTEK

7, 12, 14, 16, 22,
24, 29, 33, 42, 45,
46, 48, 51, 54, 59,
60, 63, 67, 72, 78

Zachmurzenie umiarkowane, okresami wzrastające do dużego. W godzinach nocnych miejscami przelotne opady deszczu oraz burze. Temperatura maksymalna w dzień od 23 do 25 °C, minimalna w nocy od 10 do 12 °C. Wiatr słaby, okresami umiarkowany z kierunków południowych.

Imieniny: Elżbiety, Marka, Amandy.

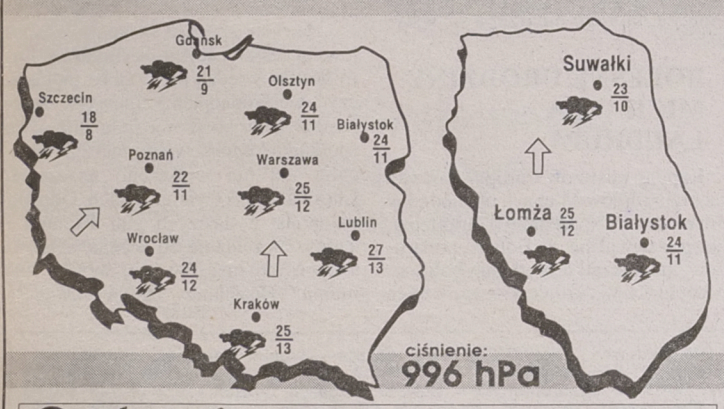

Podlasiak Sponsorem prognozy pogody jest sklep Podlasiak, zajmujący się sprzedażą wykładzin dywanowych, PCV, tapet. Białystok, Branickiego 17, tel. 327-417

Wyrazy głębokiego współczucia

RODZINIE

z powodu zgonu

ROMANA WAŁKUSKIEGO

szlachetnego Człowieka, bez reszty oddanego sportowi pięściarskiemu

składają: Zarząd i pracownicy Wojewódzkiej Federacji Sportu i Okręgowego Związku Bokserskiego

Gm 13459