FORTUNA
NAJWAŻNIEJSZE SĄ ZABAWKI
TELEWIZORY W FORTUNIE
FORTUNA WCIĄŻ CZEKA!
SZCZEGÓŁY NA STR. 23.

GAZETA
współczesna
Nr indeksu 350133
DZIENNIK REGIONALNY • Białystok, Giżycko, Łomża, Suwałki • Nr 108 (13511) • Wtorek 4.06.96 r.
ISSN - 0137-9488 Nakład 22600 egz. Cena 50 gr (5.000 zł)

Tylko we "Współczesnej"
SUPER KIBIC
WSZYSTKO O EURO '96 JUŻ JUTRO!

Po odrzuceniu przez Sejm orzeczenia Trybunału Konstytucyjnego

Trzeba nie lada prawnika

Sejm większością dwóch trzecich głosów odrzucił w czwartek orzeczenie Trybunału Konstytucyjnego, w którym TK zakwestionował przepisy rozszerzające prawo do nieodpłatnego przejmowania gruntów wraz z zabudowaniami przez osoby prawne – z wyjątkiem spółdzielni – które były użytkownikami tych gruntów przed 5 grudnia 1990 roku. Sejm uznał, że grunty gmin lub skarbu państwa muszą wrócić do dawnych właścicieli.



Władze Filii UW mogą spać spokojnie. Tego budynku nikt im nie zabierze.

Fot. A. Zgiet

Odrzucenie tego orzeczenia przez Sejm wywołało pewien niepokój wśród obecnych użytkowników tych nieruchomości. W Białymstoku – ale nie tylko, rzecz dotyczy bowiem niemal wszystkich miejscowości, gdzie znajdowało się mienie np. dawnej PZPR – zaczęto zastanawiać się, czy poszczególne obiekty nie zmienią właściciela.

– Mogę chyba uspokoić wszystkich obawiających się skutków odrzucenia orzeczenia TK, a użytkujących mienie dawnej PZPR – powiedziała „Gazecie" Anna Łuczyńska–Skowrońska, posłanka Unii Wolności z Gliwic zabierająca w tej sprawie głos w imieniu swojej partii w czasie czwartkowego posiedzenia Sejmu, gdzie UW domagała się przyjęcia orzeczenia TK. **– O zwrot bowiem mogą ubiegać się dawni właściciele. PZPR nigdy zaś właścicielem gruntów nie była. Najczęściej je tylko dzierżawiła. Zwrot nie dotyczy też obiektów zajmowanych przez uczelnie lub szkoły, ponieważ ich stosunki własnościowe reguluje inna ustawa. Faktem jest, że w przypadku PZPR-owskich nieruchomości w większości oświata zajęła te lokale.**

Posłanka przyznała jednak, że sam problem zwrotów jest bardzo skomplikowany. Choćby dlatego, że ustawa o gruntach, tylko w ostatnich latach, była zmieniana co najmniej dwudziestokrotnie, nie lada zatem prawnika trzeba, żeby nie pogubić się w niuansach. Jej zdaniem, na odrzuceniu orzeczenia TK najbardziej może zyskać Fundusz Wczasów Pracowniczych i PSL.

– Ta partia bowiem uważa się za bezpośrednią sukcesorkę ZSL. Odnośnie FWP sprawa jest jeszcze bardziej niepokojąca – mówiła Anna Łuczyńska–Skowrońska. **– Sporo mienia, szczególnie w atrakcyjnych miejscowościach turystycznych, przejęły gminy. Dzisiaj stanowi to sporą część ich dochodów. Zwrot stawiałby gminy w trudnej sytuacji finansowej.**

W PSL numer telefonu milczał przez cały wczorajszy dzień. Nie udało się nam dowiedzieć, czy partia zechce ubiegać się o jakieś majątki. Na temat decyzji Sejmu nie chciał się też wypowiadać Antoni Poźniak, przewodniczący białostockiego OPZZ, któremu zarzuca się nadużywanie praw do budynku przy ul. M.C. Skłodowskiej w Białymstoku.

– Sprawa jest w sądzie – mówił przewodniczący **– więc należy poczekać na rozstrzygnięcie. Skłamałbym jednak, gdybym powiedział, że decyzję Sejmu przyjąłem bez aprobaty.**

Ciąg dalszy na str. 2.

Jak zmobilizować zasiłkobiorców do podjęcia pracy

Nękać aż do uczciwości

Rejonowe urzędy pracy w Łomżyńskiem żądają od bezrobotnych pobierających zasiłki, by kilka razy w miesiącu potwierdzali w biurach RUP–ów gotowość do pracy. Jak sygnalizują nam Czytelnicy, stanowi to duży problem dla bezrobotnych, którzy muszą ponosić zwiększone koszty dojazdów do siedzib tych urzędów.

– Dotychczas byłem wzywany raz w miesiącu. Teraz zapowiedziano mi, że w czerwcu będę wzywany jeszcze dwukrotnie – powiedział Czytelnik ze Stawisk, który wczoraj potwierdzał gotowość do pracy w RUP w Kolnie. **– Oznacza to, że z zasiłku wydam w tym miesiącu na przejazdy jeszcze ok. 150 tys. st. zł.**

Jak wyjaśnił dyrektor Wojewódzkiego Urzędu Pracy w Łomży, Mieczysław Bieniek, zgodnie z ustawą, urzędy pracy mogą żądać od bezrobotnych pobierających zasiłki potwierdzenia gotowości do pracy co najmniej raz w miesiącu. Częstsze wezwania mają na celu eliminowanie tych, którzy nadużywają prawa do zasiłku.

Jego zdaniem, wiele osób pobierających zasiłek, pracuje na czarno, uzyskując zarobki wyższe, niż dopuszczalna ustawowo połowa minimalnej płacy. Nękanie wezwaniami do potwierdzenia gotowości do pracy ma służyć eliminowaniu nieuczciwych zasiłkobiorców. Ma ich to mobilizować do wyboru: albo zasiłek, albo praca.

– W porównaniu z latami poprzednimi rosną w województwie kwoty wydatkowane z Funduszu Pracy na zasiłki – twierdzi M. Bieniek. **– Nie jest to tendencja korzystna. Jeśli zaoszczędzimy coś z puli zasiłków, połowę oszczędności będzie można przeznaczyć na bardziej efektywne aktywne formy zwalczania bezrobocia.**

Wydaje się, że jest to dość problematyczna metoda „łapania złodzieja". Skutków nękania doświadczają bowiem na równi wszyscy – nieuczciwi i uczciwi. Ponadto nie jest też jasne, dlaczego częstsze kontakty z urzędnikami RUP–ów mają skłonić nieuczciwych do uczciwości.

(MK)

● Waldemar Pawlak przeciwny reformie samorządowej – „Od powiatów nie przybędzie dobrobytu", str. 3.
● Sąd ogłosił upadłość Zakładów Rybnych w Giżycku – „W rękach syndyka", str. 3.
● Ruszyła sprzedaż nowej serii obligacji jednorocznych – „Obligacyjny zawrót głowy", str. 4.
● W białostockich sądach na rozpoczęcie procesu nie czeka się długo – „Lepiej niż w innych miastach", str 6.

KERM i KSPRM przyjęły projekt suwalskiej SSE

Bliżej Strefy

Komitety Ekonomiczny i Społeczno–Polityczny Rady Ministrów przyjęły na wczorajszym posiedzeniu projekty rozporządzeń w sprawie ustanowienia specjalnych stref ekonomicznych (SSE) w Katowicach i Suwałkach – poinformował wiceminister przemysłu Jerzy Markowski.

Przyjęto koncepcję tworzenia stref zdecentralizowanych – każda z nich będzie podzielona na „podstrefy" działające jako całość.

W woj. suwalskim, które posiada dwukrotnie wyższy poziom bezrobocia w stosunku do średniego wskaźnika krajowego, powstanie podstrefa w Suwałkach, Ełku i Gołdapi. Strefa suwalska ma zachować preferencyjne warunki ekonomiczne do 2016 r. Jednym z ułatwień jest planowane zwolnienie inwestorów z podatku od dochodów uzyskanych z działalności gospodarczej podmiotów, z tytułu inwestycji i zatrudnienia pracowników na terenie stref specjalnych. Duże możliwości rozwoju w tym regionie stwarza możliwość eksportu do Rosji, Białorusi, Litwy, Łotwy i Estonii. **(PAP)**

Podróżuj z „Gazetą"

W dzisiejszym numerze na str. 21. znajdziecie państwo rozkład jazdy PKS z Łap i Ełku. Jutro opublikujemy rozkłady autobusowe z Sokółki i z Kolna.

Kolejne mediacje i strajk w Miteksie

Taczka w pogotowiu

Wczoraj, o godz. 12, miały miejsce kolejne mediacje między „Solidarnością" a dyrekcją Białostockich Zakładów Mleczarskich Mitex. Zakończyły się one po 45 minutach, przy braku możliwości porozumienia. W związku z tym w godz. 13.00–15.00 odbył się planowany wcześniej strajk ostrzegawczy.

Po raz kolejny rozmowy w Miteksie nie przyniosły żadnych rezultatów. Strony pozostały przy swoich stanowiskach. Przypomnijmy, iż pracownicy występują o podwyżkę w wysokości 300 zł, a dyrekcja gotowa jest dać dziesięć razy mniej. Następne rozmowy, już przy udziale prezesa z warszawskiej centrali i szerszej reprezentacji pracowników, odbędą się w najbliższy piątek w samo południe.

Punktualnie o godz. 13.00 zamknięta została brama wjazdowa do zakładu. W tym samym czasie protest przeprowadziła załoga oddziału Mitexu w Michałowie, gdzie również wstrzymano produkcję.

– Strajk przebiegał bardzo spokojnie. Oprócz wstrzymanej na 2 godz. produkcji, mleczarnia nie poniosła żadnych innych strat – powiedział Andrzej Zając, przewodniczący KZ NSZZ „S" białostockiego Mitexu.

W strajku uczestniczyło prawie 100 proc. załogi. Wśród nich obecni byli przedstawiciele białostockiego regionu „Solidarności", z przewodniczącym Józefem Mozolewskim na czele.

– Nie wierzyłem, że pracownicy zakładu mogą aż tak mało zarabiać, dopóki nie pokazali mi kwitów z ostatniej wypłaty. Sporej części spośród nich pracodawca musi dopłacać do najmniejszej ustawowo pensji – powiedział „GW" Józef Mozolewski.

Zarabiająca średnio 285 zł na głowę załoga jest zdeterminowana. Dla dyrektora Zenona Kiercula przygotowała zardzewiałą taczkę.

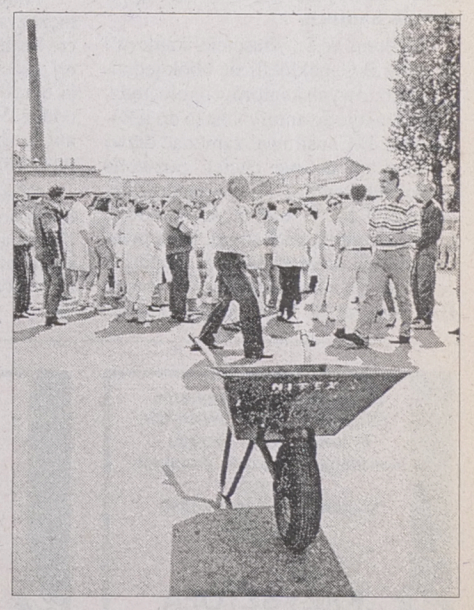

Wszyscy nasi rozmówcy mają nadzieję, że piątkowe rozmowy przy udziale prezesa Mitexu przyniosą w końcu satysfakcjonujące obie strony konfliktu rozwiązanie. Postawienie bowiem zakładu w stan strajku przyniosłoby nieobliczalne skutki dla dalszych jego losów. **(MS)**

Fot. A. Zgiet

GAZETA współczesna

DOBRY WIATR

Za bezpłatną nauką, także w szkołach wyższych, opowiedział się, przebywający wczoraj w Toruniu, minister edukacji narodowej Jerzy Wiatr. Dodał, że zrobi wszystko co w jego mocy, żeby w konstytucji zawarte zostały postanowienia, chroniące młodzież mniej zamożną.

MAJA ZNÓW BUDUJE

„Firma „Maja" S.A. z Oświęcimia, będąca generalnym inwestorem przy budowie centrum handlowego nie opodal byłego obozu koncentracyjnego Auschwitz nie jest uprawniona do wznowienia prac przy tej inwestycji" – brzmi stanowisko bielskiego Urzędu Wojewódzkiego.

Janusz Marszałek, prezes spółki, która wznowiła prace przy centrum handlowo–usługowym w Oświęcimiu, stanowczo odrzuca stanowisko urzędu twierdząc, iż świadczy ono o nieznajomości obowiązującego prawa.

JEST DOBRZE CZYLI... ŹLE

Traktat polsko–litewski jest łamany, a stosunki między obu państwami nie są dobre, zwłaszcza jeśli uwzględniać stosunek władz litewskich do mieszkających na Litwie Polaków. Stosunki te są jedynie propagowane jako dobre – powiedział Jan Sienkiewicz, przewodniczący Akcji Wyborczej Polaków na Litwie w poniedziałkowym wywiadzie dla polskojęzycznego Radia Znad Wilii.

Popatrzmy, kto jest u władzy po obu stronach granicy, pamiętajmy, że ta formacja polityczna wywodząca się z komuny, potrafi jedynie robić piękną propagandę przy minimalnych, mizernych osiągnięciach. Wtedy zrozumiemy dlaczego te stosunki są określane jako dobre.

CHLEB NA KARTKI

W niektórych miejscowościach w Bułgarii zostanie wprowadzone racjonowanie chleba – podało wczoraj sofijskie radio. Przyczyną jest kryzys zbożowy, trapiący kraj od czasu gdy rząd zezwolił w ub.r. na nie limitowany eksport zboża.

(PAP)

Zreformują Sojusz Atlantycki

Nowe NATO

Europejskie państwa NATO będą mogły w przyszłości prowadzić bez USA operacje wojskowe dla przezwyciężania kryzysów. Stany Zjednoczone i ich sojusznicy europejscy zgodzili się wczoraj bezpośrednio przed rozpoczęciem wiosennej sesji Rady NATO w Berlinie, że Unia Zachodnioeuropejska (UZE), licząca 10 członków NATO, będzie sprawowała kierownictwo nad takimi operacjami.

Otwierając sesję, sekretarz generalny NATO Javier Solana zaapelował o wykazanie woli wewnętrznego zreformowania Sojuszu. Po zakończeniu zimnej wojny i zjednoczeniu Niemiec, NATO znajduje się w „nowej epoce partnerstwa i współpracy" – powiedział Solana.

Minister spraw zagranicznych Niemiec Klaus Kinkel powitał z zadowoleniem nową koncepcję NATO nadającą większą samodzielność europejskim państwom NATO. Dla operacji czysto europejskich potrzebne jest stworzenie „rozdzielnych, ale nie odrębnych kwater głównych i struktur dowodzenia".

Ma to zostać dokonane w następnym półroczu przez komitet polityczno–wojskowy.

To oznacza, że wewnątrz struktury dowodzenia NATO odpowiedni personel będzie występował w podwójnej roli. W zależności od rodzaju operacji będzie on działał jako sztab NATO bądź jako sztab UZE. Dotychczas operacje NATO prowadzone były wyłącznie pod komendą amerykańską.

Zdaniem dyplomatów państw europejskich należących do Sojuszu, Rada NATO będzie każdorazowo rozstrzygała, czy dana akcja będzie operacją NATO czy UZE. W tym drugim przypadku kierownictwo polityczne należeć będzie do UZE, a komendę wojskową obejmie Europejczyk. USA będą mogły za każdym razem decydować, czy udostępnią dla takiej czysto europejskiej operacji logistykę i rozpoznanie natowskie.

Po zreformowaniu NATO, Francja powróci do struktur wojskowych Sojuszu Atlantyckiego. Takie oświadczenie złożył minister spraw zagranicznych Francji Herve de Charette na sesji Rady NATO w Berlinie. Francja wystąpiła ze struktur wojskowych NATO w 1966 r. za prezydenta Charlesa de Gaulle'a.

Ministrowie spraw zagranicznych krajów NATO udzielili wczoraj pośrednio poparcia kandydaturze Borysa Jelcyna w nadchodzących wyborach prezydenckich w Rosji. W opublikowanym komunikacie końcowym, nie wymieniając z nazwiska Jelcyna, „potwierdzono zdecydowane poparcie dla realizowanych w Rosji reform politycznych i gospodarczych".

(PAP)

W Sejnach sesja nadzwyczajna RM

O przyjaźni i „Niemnie"

Dziś w Sejnach rozpoczyna obrady XXIII nadzwyczajna sesja Rady Miejskiej. Tematami wiodącymi będą: nawiązanie przyjacielskiej współpracy Sejn z Onikształ – miastem litewskim oraz głosowanie radnych w sprawie przystąpienia gminy do tworzonego euroregionu „Niemen".

Jak poinformował „Gazetę" Andrzej Małkiński, przewodniczący sejneńskiej RM, na sesję przyjadą przedstawiciele władz Onikszty, a także Jan Widacki, ambasador RP w Wilnie. Swój udział zapowiedzieli również – wojewoda suwalski, Cezary Cieślukowski oraz marszałek Sejmiku Samorządowego, Wacław Olszewski.

Obrady sesji uświetnią występy zespołów artystycznych miejscowego Domu Kultury.

(gram)

Rajd sprawnych inaczej

Komisja do spraw dzieci i młodzieży poruszających się na wózkach inwalidzkich oraz Regionalny Oddział PTTK w Białymstoku organizują na powitanie lata II Podlaski Rajd „Sprawni inaczej".

Rajd odbędzie się w piątek, 14 czerwca br. Zbiórka uczestników o godz. 16.45 przed Kawiarnią „Fama" przy ul. Legionowej. Organizatorzy zapewniają transport i wiele atrakcji.

Zgłoszenia do 10 czerwca przyjmuje Maria Maranda, tel. 411-427.

(a)

Dziś pod numerem telefonu 423-241 dyżuruje red. Bohdan Hryniewiecki

W rocznicę wyborów z 1989 r.

Unia stawia na Solidarność

W przeddzień rocznicy wyborów do Sejmu w czerwcu 1989 r. Unia Wolności wezwała do dokończenia rozpoczętych wtedy reform państwa. Leszek Balcerowicz, przewodniczący UW, wezwał wczoraj ugrupowania opozycji do stworzenia programowej koalicji przed wyborami parlamentarnymi.

– Jesteśmy w środku wielkiej transformacji, która nie została dokończona – powiedział Balcerowicz. Jednak – jego zdaniem – najtrudniejsze reformy zostały już zrealizowane, a najważniejsze obecnie zadania, to m.in. integracja ze strukturami europejskimi i NATO, reforma edukacji oraz zapewnienie bezpieczeństwa obywatelom. Lider UW przestrzegł, że reformy zostaną spowolnione, jeśli Polacy nie oddzielą gospodarki od polityki.

Balcerowicz wezwał ugrupowania opozycyjne, których programy są zbieżne z UW, do stworzenia koalicji przed zbliżającymi się wyborami parlamentarnymi. Podkreślił, że jego partia prowadzi rozmowy z „Solidarnością", na porozumienie z którą kładzie się główny nacisk. „Liczymy, że rozmowy te mogą doprowadzić do wspólnego mianownika" – powiedział. Lider UW wykluczył zaś możliwość porozumienia z ROP Jana Olszewskiego. Jego zdaniem, ROP nie zgłasza gotowości do zawarcia takiego porozumienia – „i to wystarczy".

Balcerowicz przestrzegł, że pod rządami koalicji SLD–PSL Polsce grozi scenariusz stagnacji. Tego niebezpieczeństwa jeszcze nie widać, bowiem w tej chwili państwo jest pod wpływem rezultatów reform przeprowadzonych przez rządy solidarnościowe.

(ed, PAP)

Trzeba nie lada prawnika

Cd. ze str. 1.

Posłanka Łuczyńska–Skowrońska twierdzi, że UW była przeciw odrzuceniu orzeczenia TK ze względów nie tylko własnościowych.

– Ustawa daje bowiem właścicielom gruntów, które zostaną odzyskane, zbyt wiele korzyści – tłumaczyła. **– Spółdzielcy bowiem, którzy odzyskali swoje mienie, nie mogą go sprzedać w ciągu 10 lat od jego przejęcia. Jeżeli to zrobią, muszą do kasy gminy odprowadzić nawet 25 proc. wartości uzyskanej sumy. FWP, czy PSL będzie mogło mienie sprzedać już następnego dnia, nie dzieląc się z nikim. Trudno zatem mówić w tym przypadku o równości wobec prawa.**

(g)

Prokurator POW o sprawie Gorzkiewicza

Najpierw poczyta

Prokuratura Pomorskiego Okręgu Wojskowego w Bydgoszczy w zasadzie kończy już postępowanie w sprawie rzekomego ujawnienia tajemnicy państwowej przez płk. Sławomira Gorzkiewicza – poinformował wczoraj prokurator płk Henryk Biniek.

„Temat jest praktycznie jakby zamknięty. Dotychczas zebrane materiały powinny umożliwić już w najbliższym czasie podjęcie decyzji. Trzeba to jednak wszystko przeanalizować. Muszę także sięgnąć jeszcze do odpowiedniej literatury, a nawet komentarzy dotyczących tej sprawy i zapoznać się z tym wszystkim, co pisali ludzie mądrzy. Wtedy podejmę właściwą decyzję. Przewiduję, że powinno to nastąpić najdalej w początkach przyszłego tygodnia" – zapowiedział Biniek.

(PAP)

Strzelanina na bazarze

W miniony piątek, na bazarze przy ul. Kawaleryjskiej w Białymstoku, właściciel jednego z kantorów postrzelił mężczyznę zajmującego się pokątnym handlem obcą walutą. Doszło do tego w czasie kłótni i szarpaniny, w której, oprócz wspomnianych mężczyzn, uczestniczył pracownik kantoru.

40–letni W.S., właściciel kantoru i 41–letni B.C. pokłócili się obok jednego z bazarowych kantorów około godz. 12. W trakcie awantury doszło do rękoczynów. B.C. usiłował zamknąć drzwi kantoru, na co nie chcieli pozwolić właściciel kantoru i jego pracownik, 46–letni T.M. W trakcie szarpaniny z wnętrza kantoru padł strzał. Kula przebiła drzwi i przestrzeliła uda znajdującego się za nimi mężczyzny. Ranny B.C. poszedł do sąsiedniego kantoru. Jego pracownicy udzielili mu pierwszej pomocy, wezwali pogotowie i policję.

Pogotowie zawiozło rannego do Państwowego Szpitala Klinicznego, gdzie przeszedł operację. Lekarze jego stan określili jako nie zagrażający życiu.

Policja zatrzymała pozostałych mężczyzn uczestniczących w awanturze i zabezpieczyła ślady. Broni, z której padł strzał, nie odnaleziono. Zdążyli ją ukryć w pobliżu kantoru lub komuś oddać. Wiadomo jednak, że ani jeden, ani drugi mężczyzna, nie mieli na nią pozwolenia.

W niedzielę obaj zostali doprowadzeni do prokuratury na przesłuchanie. Decyzją prokuratora właściciel kantoru został aresztowany na 3 miesiące, drugi mężczyzna został zwolniony do domu.

(jg)

EKSPRESEM

● Śmiertelny wypadek zdarzył się, o północy z niedzieli na poniedziałek, na trasie Wysokie Mazowieckie – Ciechanowiec. W pobliżu miejscowości Żebry kierujący peugeotem zjechał do rowu i uderzył w metalową tablicę. W wyniku zderzenia pasażer samochodu poniósł śmierć na miejscu.

● Wczoraj ujawniono włamanie do ZOZ–u w Sejnach. Wykorzystując weekend i brak odpowiedniego dozoru, złodzieje ukradli ze szpitala sprzęt komputerowy, aparaty telefoniczne i faksy o wartości ponad 5 tys. zł.

● Włamywacze „wybrali" się też do centrum budowlanego przy ul. Traugutta 5 w Giżycku, skąd zginęły elektronarzędzia, które były warte ponad 6 tys. zł.

● 500 sztuk sznurka do pras padło łupem przestępców, którzy włamali się w poniedziałek do magazynu przy ul. Dojlidy Fabryczne 23 w Białymstoku. Wartość łupu oszacowano na 8 tys. zł.

● W Łomży, między godz. 8 a 9, doszło wczoraj do dwóch, na szczęście niegroźnych, wypadków. I tak na ul. Kazańskiej kierujący samochodem łada potrącił 8–letniego chłopca, który doznał obrażeń ciała i został przewieziony do szpitala. Na Szosie Zambrowskiej kierujący fordem escortem potrącił zaś motorowerzystę, który w wyniku wypadku doznał urazu głowy i klatki piersiowej i także trafił do szpitala.

● Białe BMW 524 turbo o nr. rej. OSN 3195 zostało wczoraj skradzione z nie strzeżonego parkingu przy ul. Waszyngtona w Białymstoku.

● W miejscowości Kamień (gm. Czyże), w poniedziałek nad ranem, wybuchł pożar obory. W jego wyniku spaleniu uległa więźba dachowa oraz znajdująca się w budynku trzoda chlewna, parniki i sprzęt rolniczy o łącznej wartości aż 25 tys. (250 mln starych) zł.

(RR)

Serdeczne podziękowania
DYREKCJI i PRACOWNIKOM
Wojewódzkiego Zarządu
Melioracji i Urządzeń Wodnych
w Łomży
za pomoc i uczestnictwo
w pogrzebie

KRZYSZTOFA ZIELIŃSKIEGO

składa
Rodzina zmarłego

Zawiadamiamy,
że w dniu 2.06.1996 r.
zmarła

ŚP.
JOANNA PIEKARSKA

Uroczystości pogrzebowe
odbędą się
na Cmentarzu Miejskim
5.06.1996 r. o godz. 13.00
o czym zawiadamia
pogrążona w żałobie
RODZINA

Wszystkim, którzy okazali pomoc
w ciężkich chwilach
oraz uczestniczyli w uroczystości
pogrzebowej kochanego
syna i brata

PAWŁA MISIEJCZUKA

szczere podziękowanie

składa
Rodzina

Polska może podzielić los Meksyku – przestrzega Waldemar Pawlak

Od powiatów nie przybędzie dobrobytu

Prezes Polskiego Stronnictwa Ludowego Waldemar Pawlak, który wczoraj gościł w Białymstoku, powiedział, że jest przeciwny przeprowadzeniu wcześniejszych wyborów parlamentarnych. Lider PSL kolejny raz opowiedział się także przeciwko reformie powiatowej, od której „dobrobytu i pomyślności nie przybędzie".

W trakcie konferencji prasowej to Pawlak zapytał dziennikarzy, dlaczego wybory parlamentarne miałyby się odbyć wcześniej. Według niego, toczącą się obecnie dyskusja o wyborach jest tematem zastępczym. Oceniając pomysł SLD, którego działacze uważają, że wcześniejsze wybory ułatwiłyby Sejmowi prace nad budżetem i uniemożliwiłyby prawicy wykorzystanie przyszłorocznej pielgrzymki papieża Jana Pawła II do celów propagandowych, Pawlak stwierdził, że są to jakieś przesłanki, „ale nie sądzi, żeby były to poważne argumenty". Tym bardziej, że wcześniejsze wybory uniemożliwiłyby uchwalenie przez ten Sejm i Senat nowej konstytucji.

– A co do wizyty Jana Pawła II, to nie wiem, dlaczego SLD boi się pielgrzymki papieża, skoro składa pozytywne deklaracje odnośnie ratyfikacji konkordatu – powiedział prezes PSL.

Dziennikarzom, którzy pytali o dalsze losy reformy powiatowej, Pawlak powiedział, że „nasuwa się pytanie o koszty tego przedsięwzięcia". Według lidera PSL, środki finansowe, które miałyby trafić na reformę powiatową, lepiej byłoby przekazać na oświatę i rozwój infrastruktury w gminach.

– Uważamy, że ważniejsze jest umocnienie gmin i wprowadzenie samorządu wojewódzkiego, bowiem nie wiązałoby się to z ponoszeniem dodatkowych kosztów. Nie ma potrzeby tworzyć dodatkowych struktur w administracji i wprowadzać podziału dzielnicowego kraju – na bardziej europejską i dopieszczoną część zachodnią i biedny wschód. Od podziału administracyjnego dobrobytu i pomyślności nie przybędzie – stwierdził Pawlak.

Według niego, lepiej „energię przeznaczoną na dyskusje i debaty byłoby skierować na sprawy, które dotyczą fundamentalnych na dzisiaj spraw gospodarczych". W przeciwnym wypadku Polska może podzielić los Meksyku, gdzie też „klepano rządzących po plecach, mówiąc, że reformy dobrze idą, a gdzie wskutek błędnych posunięć nastąpiło załamanie systemu gospodarczego".

Pawlak, oceniając sytuację w koalicji, powiedział, że trzeba mówić o konkretnych różnicach programowych, a nie spekulować o sporach między SLD i PSL. Według niego, poważne rozbieżności między koalicjantami powstały m.in. wokół ustawy o obrocie ziemią, która „wprowadza rozwiązania daleko poza wymagania



Unii Europejskiej" oraz odnośnie sposobu realizacji programu NFI. Pawlak obawia się, że w NFI rządzą zagraniczne firmy, które nie dbają o polskie interesy.

(RR)
Fot. I. WYSOCKI

Ogłoszono upadłość Zakładów Rybnych „Giżycko"

W rękach syndyka

Wczoraj Sąd Gospodarczy w Suwałkach ogłosił upadłość Zakładów Rybnych „Giżycko" SA. Syndykiem masy upadłościowej mianowano Mariana Grygo z Regionalnej Agencji Restrukturyzacji „Odnowa" sp. z o.o., której właścicielem jest Skarb Państwa. Komisarzem został Maciej Kowalski, sędzia suwalskiego Sądu Rejonowego.

Upadłość giżyckiego przedsiębiorstwa ma być formą przekształcenia go w nową firmę o rozszerzonym profilu produkcji. Zarząd IX Narodowego Funduszu Inwestycyjnego, który posiadał 33 proc. ZR„G", zobowiązał się przeprowadzić program restrukturyzacji i znaleźć strategicznego inwestora. Dzięki pieniądzom z NFI 190–osobowa załoga otrzymała zaległe pensje.

Rolą syndyka masy upadłościowej będzie dopilnowanie Funduszu Świadczeń Gwarantowanych, aby ten wypłacił załodze należne odprawy. Kolejnym problemem, przed jakim stoi syndyk, jest spłata długów przedsiębiorstwa sięgających dzisiaj 50 miliardów starych złotych. Jutro, w Urzędzie Wojewódzkim w Suwałkach, trwać będą rozmowy dotyczące przyszłości majątku po giżyckich Zakładach Rybnych.

(k.z.)

Gmina Sidra otrzymała wyróżnienie w ogólnopolskim konkursie ekologicznym

Nagroda za wysypisko

Gmina Sidra z województwa białostockiego otrzymała z rąk prezydenta RP, Aleksandra Kwaśniewskiego nagrodę za sukcesy w ogólnopolskim konkursie na gospodarowanie odpadami. „Dodatkiem" do wyróżnienia było 4 mld starych zł.

Gminę nagrodzono przede wszystkim za szybkie i sprawne – w niewiele ponad rok – wybudowanie wysypiska śmieci stałych. Wysypisko, za prawie 5 mld starych zł, uruchomiono w lwiej części z gminnych funduszy. Jedynie część prac sfinansowano z 2–miliardowego kredytu bankowego. Oficjalne otwarcie wysypiska ma nastąpić za kilka dni.

Wysypisko zajmuje 2 hektary i ma zaspokoić gminne potrzeby na około 20 lat. Służyć będzie całej gminie, nie tylko miejscowości Sidra.

– Przy wszystkich szkołach, urzędach, w każdej miejscowości będą ustawione specjalne pojemniki, skąd śmieci będą trafiały na wysypisko, nie zaś – jak to było dotąd, na pola i w lasy – powiedział Gazecie Feliks Lewkowicz, sekretarz gminy.

Jak się dowiedzieliśmy w UG w Sidrze, 4–miliardowa nagroda również zostanie wykorzystana na potrzeby ekologiczne. Władzom gminy marzy się wybudowanie oczyszczalni ścieków. Jej koszt określa się jednak na co najmniej 12 mld zł. Potrzeba by zatem kilka podobnych do opisywanej nagród. Jednak jakiś początek już jest.

(g)

Suwalscy strażacy udaremnili samobójstwo

Pracowity tydzień

Pożary, wybuch gazu, wypadki drogowe, poszukiwanie topielca i udaremnienie szesnastolatkowi samobójczego skoku z dachu to zdarzenia , w których brali udział strażacy z woj. suwalskiego tylko podczas minionego tygodnia.

– Na 36 alarmów jeden okazał się fałszywy – twierdzi kpt. Dariusz Siwicki, rzecznik prasowy KW PSP w Suwałkach. – Ugaszono siedem pożarów, których przyczyną w większości były, niestety , podpalenia – kpt. Siwicki dodaje, że strażakom udało się uratować mienie o szacunkowej wartości 165 tysięcy złotych.

Niewątpliwie najbardziej spektakularnym zdarzeniem było wezwanie do chłopca, który zamierzał skoczyć z dachu domu parafialnego o.o. salezjanów przy ul. Wyszyńskiego w Suwałkach.

– Tylko spokojnej perswazji strażaków oraz natychmiastowemu sprowadzeniu mechanicznej drabiny szesnastolatek zawdzięcza życie – powiedział rzecznik.

Wdzięczny PSP powinien być także właściciel skody favorit, którą minionej soboty wydobyto z nurtów rzeki Ełk. Niestety, dotychczas nie udało się odnaleźć ciała 33–letniego lublinianina, który wypadł z kajaka na Jez. Białym podczas weekendowego spływu.

(gram)

W Piszu

Naśladowcy wesołej emerytki

W nocy z 1 na 2 bm. po raz kolejny włamano się do baru „Jubileuszowy" w Piszu. Nieznani sprawcy zrabowali papierosy i alkohol wartości 1800 zł.

– Wesoła emerytka znalazła naśladowców – uważają piszanie.

„Jubileuszowy" był ulubionym lokalem 52–letniej Danuty B., o wyczynach której ostatnio informowaliśmy kilkakrotnie. Tylko w ciągu tygodnia zdołała dwa razy włamać się do położonej w centrum miasta knajpy. Danuta B. aktualnie przebywa jednak w areszcie śledczym w Białymstoku, nie można więc kolejnej kradzieży zapisać na jej konto. Najwyraźniej popularna w Piszu „Jubilatka" przyciąga przestępców jak magnes. **(yes)**

W Białowieży

„Metalowa" konferencja

Dzisiaj w Białowieży zakończy się rozpoczęta wczoraj konferencja naukowa dotycząca wpływu metali na zdrowie, szczególnie kadmu i ołowiu.

Konferencja jest zorganizowana przez zespół profesor Janiny Moniuszko–Jakoniuk, znanego białostockiego toksykologa, od lat starającej się o utworzenie w naszym regionie Ośrodka Zatruć. Region nasz jest jedynym w kraju, który takiego ośrodka jeszcze nie posiada.

W konferencji wzięło udział około dwustu naukowców, w tym 60 profesorów. W czasie jej trwania wygłoszone zostały liczne referaty, w których omówiono problem zatruć u dzieci i dorosłych, z uwzględnieniem problematyki regionalnej. Sporo czasu poświęcono też omówieniu działań profilaktycznych.

Konferencji towarzyszyła sesja plakatowa obrazowo przedstawiająca stan zagrożeń toksykologicznych w kraju.

(g)

Suwalskie

PC kontra kryminaliści

Trwa akcja zbierania podpisów pod przygotowanym przez Porozumienie Centrum projektem ustawy o zaostrzeniu kar dla sprawców najgroźniejszych przestępstw. W Suwałkach przez kilka dni inicjatywę poparło 3000 osób. Jak twierdzą organizatorzy, w ciągu minuty zyskiwali średnio trzy podpisy.

– Popierali nas również ludzie nie mający nic wspólnego z Porozumieniem Centrum, często dystansujący się od jego programu. Uważali bowiem, że zapobieganie wzrostowi przestępczości, zapewnienie ludziom bezpieczeństwa, to problem ogólnospołeczny – mówi Jarosław Zieliński, prezes Zarządu Wojewódzkiego PC w Suwałkach.

Dziwi go natomiast stanowisko Zarządu Regionu „Pojezierze" NSZZ „Solidarność", który nie poparł projektu ustawy:

– Przypuszczam, że decydowały jakieś pozamerytoryczne względy. Przewodniczący Dariusz Ciszewski może mieć osobistą niechęć do tego typu akcji, co mnie szczególnie nie dziwi. Trudno mi natomiast pojąć, dlaczego inni członkowie zarządu rozmijają się z oczekiwaniami społecznymi. Zamierzamy poruszyć tę sprawę na najbliższym zjeździe nadzwyczajnym „Pojezierza".

Jeszcze dziś podpisy pod projektem ustawy będą zbierane przed Domem Handlowym „Arkadia" w Suwałkach. Od przyszłego tygodnia wypowiadać się mogą mieszkańcy Augustowa, Olecka, Gołdapi, a następnie innych miast województwa.

(yes)

Mieszkanie może dziedziczyć...

Tylko rodzina

Po śmierci głównego najemcy lokalu w bloku spółdzielczym, komunalnym, zakładowym, czy nawet prywatnej kamienicy, jego mieszkanie może dziedziczyć najbliższa rodzina. Tak orzekł Sąd Najwyższy.

Jeszcze w połowie maja Sąd Najwyższy wydał uchwałę wnoszącą poprawki do ustawy o najmie lokali i dodatkach mieszkaniowych. Ograniczają one prawa właścicieli lokali, będąc jednocześnie korzystnymi dla lokatorów.

W myśl proponowanych przepisów, po śmierci głównego najemcy mieszkanie przechodziłoby na spadkobierców, czyli najbliższą rodzinę. Dziedziczenie można też zapisać w testamencie. Oznacza to, że nie ma już konieczności fikcyjnego meldowania dzieci i wnuków (którzy mieszkają samodzielnie) w mieszkaniu babci, aby po jej śmierci nabyli oni prawo do zajmowanego przez nią mieszkania.

Obecnie ustawa mówi, że najemcą może być jedynie członek najbliższej rodziny, który nie miał innego lokalu i mieszkał na stałe razem z najemcą.

Czy nowelizacja zmienia sytuację osób obcych, które w zamian za opiekę nad osobami starszymi mogłyby zamieszkać w ich lokalu? – Nie – odpowiadają specjaliści z Departamentu Polityki Mieszkaniowej Ministerstwa Budownictwa. Osoba, która tylko opiekuje się najemcą nie jest jego bliskim i nie dotyczą jej przepisy nowelizacji.

W poniedziałek projekt poprawek do ustawy przyjął Komitet Ekonomiczny Rady Ministrów. Obecnie znajduje się on w rękach rządu. Jeśli ten zaakceptuje zmiany, nowelizacja trafi do Sejmu.

BK

Wstępny podział lipcowych podwyżek

Pieniądze dla budżetówki

O 59 zł 40 gr wzrośnie w lipcu przeciętna płaca w budżetówce, zdecydował wstępnie Komitet Społeczno –Polityczny Rady Ministrów. Według przyjętego projektu rozporządzenia rządu, wynagrodzenia wszystkich działów sfery budżetowej wzrosną o ponad 20 proc. Jednak tylko niektóre płace po podwyżce przekroczą poziom inflacji o 5,5 proc.

Według projektu rozporządzenia, największe podwyżki otrzymaliby leśnicy – ponad 250 zł (daje to wzrost o 20,1 proc. ponad inflację) i osoby zatrudnione w szkolnictwie wyższym – 237 zł. Tak wysoki wzrost leśnicy zawdzięczają Sejmowi, a nauczyciele akademiccy negocjacjom Komisji Trójstronnej.

Najniższy wzrost płac dotknie pracowników oświaty i wychowania – tylko niespełna 44 zł, ochrony zdrowia – ponad 41 zł. Takie podwyżki nie spowodują wzrostu płac o ponad 5,5 proc. Tego pułapu nie przekroczą również wynagrodzenia opieki społecznej – podwyżka o 40,6 proc., cywilnych pracowników wymiaru sprawiedliwości – 38,4 zł.

Z porozumień sierpniowych z ubiegłego roku wynikało, że nauczyciele i lekarze mieliby otrzymać podwyżkę prawie dwukrotnie wyższą od zaproponowanej przez KSPRM. Rząd zaś tłumaczy, że budżetówka otrzymała dosyć dużą podwyżkę pod koniec ubiegłego roku i zaproponował wyrównanie wynagrodzeń (różnicy podwyżek do 5,5 proc. ponad inflację) w terminie do 15 lutego 1997 r., a nie w lipcu. Związkowcy ze sfery budżetowej nie godzą się na taką ofertę i żądają realizacji porozumień sierpniowych. W przeciwnym razie są gotowi do podjęcia akcji protestacyjnych.

(d)

Francuski

ze "Współczesną" i Radiem Białystok

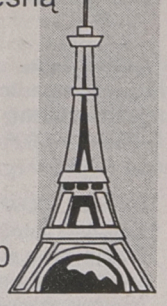

LEKCJA 19-20

„DITES-MOI TOUT!"

Lekcje języka francuskiego dla początkujących (ale polecamy je również osobom średnio zaawansowanym) są nadawane przez Polskie Radio Białystok w każdy wtorek i czwartek o godz. 20.05. Słowniczek do kolejnych lekcji drukujemy we wtorkowym numerze „Gazety Współczesnej". Teksty dialogów udostępnia biblioteka sekcji francuskiej NKJO Filii UW przy ul. Liniarskiego 3. Uwaga! Słówka są podawane w kolejności występowania w dialogu. Podkreślona litera to ostatni dźwięk wymawiany w danym wyrazie. Życzymy przyjemnej nauki!

LEKCJE 19 – 20

VOIR = widzieć,
Czas teraźniejszy czasownika **„voir"**
je vois = widzę / **je ne vois pas** = nie widzę,
tu vois = widzisz,
il voit/elle voit = on/ona widzi,
nous voyons = widzimy,
vous voyez = widzicie,
ils voient/elles voient = oni/one widzą,

Gisèle et Geneviève sortent du bureau

sortir de = wychodzić z,
elles sortent du bureau = one wychodzą z biura,
qu'est-ce que tu fais = co robisz?
je vais faire des courses = zrobię zakupy,
et toi? = a ty?
rien de spécial = nic specjalnego,
je suis libre = jestem wolny, a,
tout le week-end = cały weekend,
toutes les deux = obie,
depuis = od,
depuis hier soir = od wczoraj wieczorem,
alors = a więc,
***si* tu ne fais rien...** = *jeśli* nic nie robisz...
allons au restaurant! = pójdźmy do restauracji!
demain = jutro, wym. [d(e)mɛ̃]
demain soir = jutro wieczorem.

Explication

Gérard est allé à la campagne = G. pojechał na wieś,
d'habitude = zwykle/**comme d'habitude** = jak zwykle,
elle est seule = ona jest sama,
elle est avec Gérard = ona jest z Gerardem,
voyons, Grégor! = ależ Gregor!
(to okrzyk żartobliwego oburzenia).

Gisèle au marché

PRENDRE = brać, wziąć, kupować,
au marché = na rynku, na targu,
je vois des tomates = widzę pomidory,
je ne vois pas de tomates = nie widzę pomidorów,
des courgettes = cukinie
j'ai des courgettes = mam cukinie,
prenez! = proszę wziąć, bierzcie!
prenez des courgettes! = proszę wziąć (tu: kupić) cukinie,
des aubergines = bakłażany,
vous avez vu mes aubergines? = Czy widziała pani moje bakłażany?
vous avez vu: czas przeszły czasownika **„voir"**, 2 os. l. mn.,
superbe = wspaniały, a,
je vais *en* prendre un kilo = wezmę *ich* jeden kilogram,
en: zaimek zastępujący rzeczownik nieokreślony, w tym wypadku chodzi o **„aubergines"**,
et avec ça? = i co jeszcze?
je vais prendre aussi une salade = wezmę także sałatę,
des oranges = pomarańcze,
un kilo d'oranges = kilogram pomarańczy,
une livre = pół kilograma,
des pommes = jabłka,
une livre de pommes = pół kilograma jabłek,
c'est tout pour aujourd'hui = to wszystko na dzisiaj,
ça fait donc 33 francs = dosł. razem wynosi to 33 franki/płaci Pani 33 franki,
à bientôt = do zobaczenia!

Gisèle et Geneviève, au restaurant

au restaurant = w restauracji,
là-bas? = tam,
Qui est là-bas? = kto tam jest?
ancien/ancienne = dawny/dawna,
c'est notre ancienne collègue = to nasza dawna koleżanka,
Ça alors! = a niech to!
notre ancien chef = nasz dawny szef,
vieux/vieille = stary/stara,
être marié,e = być żonatym, być zamężną,
on va voir = zobaczymy,
je vais *leur* dire bonjour = powiem *im* dzień dobry, przywitam się z nimi,
je n'y vais pas = nie idę *tam*,
tu n'es pas contente de le voir... = nie jesteś zadowolona, że go widzisz...
c'est ça? = czy to o to chodzi?
ce n'est pas ça = nie to nie to...
quelle surprise! = co za niespodzianka!
nous sommes mariés = jesteśmy małżeństwem,
depuis décembre = od grudnia,
vous êtes toute seule = jest pani (zupełnie) sama,
j'ai été très contente de vous voir = cieszę się ze spotkania z państwem,
(dosł. cieszę się, że mogłam się z Państwem zobaczyć).
Toutes mes félicitations pour le mariage! = Najlepsze gratulacje z okazji ślubu!
le mariage = ślub,
bonne soirée! = miłego wieczoru!

BARBARA GŁOWACKA
NKJO Filii UW – sekcja francuska

Ruszyła sprzedaż nowej serii obligacji jednorocznych

Obligacyjny zawrót głowy

Dużym powodzeniem cieszyły się wczoraj, tj. w pierwszym dniu sprzedaży, obligacje jednoroczne nowej serii IR0697. Chętni do zakupu tych papierów czekali przed białostockimi bankami jeszcze przed ich otwarciem. Jak mówili kolejkowicze, kupują obligacje, aby skorzystać z ulgi w podatku dochodowym. W tym roku można odliczyć z tego tytułu 2868 zł.

Indeksowana roczna pożyczka państwowa, o terminie wykupu w czerwcu 1997 r., spotkała się z ogromnym zainteresowaniem wśród białostoczan w pierwszym dniu sprzedaży na rynku pierwotnym. Obligacje w cenie emisyjnej 103 zł były kupowane przeważnie po ok. 28 sztuk. Już dzisiaj są one sprzedawane po ok. 10 gr drożej. Ich cena każdego dnia aż do 30 sierpnia (ostatniego dnia sprzedaży) będzie rosła o taką kwotę.

Na emisję czerwcowej serii jednorocznych obligacji składa się 9 mln tych papierów. Spośród tej liczby ok. 1,5 mln sztuk zostało już sprzedanych w systemie rolowania (nabyli je ci, którzy przed rokiem kupili obligacje jednoroczne i zamienili je w tym roku na nowe z serii IR0697). Nabywcami papierów tej najnowszej emisji mogą być tylko osoby fizyczne. Cena emisyjna ustalona na 103 proc. nominału jest niższą od wartości emisyjnej poprzedniej serii o 2 proc.

Atrakcyjność nowych obligacji jednorocznych wynika z faktu, iż kwotę wydatkowaną na ich zakup można odliczyć od podstawy opodatkowania (do 2868 zł). Dodatkową zaletą jest też możliwość sprzedania papierów na rynku wtórnym jeszcze przed końcem roku podatkowego (w 1995 r. inwestor chcący odpisać koszt zakupu, musiał je trzymać przez cały rok).

Białostoccy maklerzy przypominają, że od 22 lipca do 2 sierpnia prowadzona będzie subskrypcja na zakup obligacji jednorocznych, które będą sprzedawane we wrześniu. **(doż)**

Protest bez zmian

Do 12 czerwca Rada Wojewódzka Federacji Związków Zawodowych Pracowników Ochrony Zdrowia w Białymstoku postanowiła nie zaostrzać form protestu. Na ten dzień zapowiadane jest spotkanie Rady Krajowej Federacji z przedstawicielami rządu.

Trwa nadal akcja protestacyjna polegająca na oflagowaniu budynków i akcji informacyjnej. Ponadto – jak poinformował nas przewodniczący Rady Wojewódzkiej FZZPOZ, dr Wacław Bułhak – przygotowywany jest list do premiera Cimoszewicza, w którym przedstawiona zostanie sytuacja służby zdrowia na Białostocczyźnie. **(a)**

Lepper w Grajewie

Samotny prawdziwy chłop

Na ubiegłotygodniowe spotkanie w Grajewie z liderem Ruchu Społeczno-Zawodowego „Samoobrona" przybyło tylko 20 osób. Niezwykle pewny siebie Andrzej Lepper skrytykował wszystko i wszystkich.

Szczególnie krytycznie wyrażał się o sprzedaży ziemi cudzoziemcom. Prezesa PSL, Waldemara Pawlaka, nazwał człowiekiem o dwóch obliczach. Stwierdził, że Pawlak najpierw głosował za sprzedażą ziemi cudzoziemcom, a teraz jest temu zdecydowanie przeciwny. O co tu więc chodzi – pytał.

Samoobrona przygotowuje się już do wyborów parlamentarnych i jest na razie osamotniona. PSL nie odpowiada na pisma z propozycją współpracy. Uznał to za jawne tchórzostwo.

Dostało się też prasie. Lepper stwierdził, że media celowo bojkotują „Samoobronę", a w jego przekonaniu jest to przecież jedyny ruch naprawdę reprezentujący polską wieś. **(SAR)**

W Wigrach polsko-litewskie rozmowy o współpracy

Przy granicy

Wczoraj, 3 czerwca, w Wigrach rozpoczęło się I seminarium polsko-litewskie, poświęcone współpracy przygranicznej. W spotkaniu, które potrwa do 9 czerwca, biorą udział m.in. przedstawiciele administracji, historycy, ekolodzy, demografowie i planiści. Delegacji polskiej przewodniczy prof. Andrzej Stasiak, a litewskiej – dr Ricardas Baubinas. W inauguracji seminarium uczestniczył wojewoda suwalski, Cezary Cieślukowski.

W pierwszym dniu, w trakcie obrad plenarnych, wysłuchano m.in. referatów prof. A. Stasiaka „Zróżnicowanie regionalne Polski i związane z tym problemy polityki regionalnej państwa" i dr. R. Baubinasa „Ekonomiczny, ekologiczny i geopolityczny kontekst rozwoju przygranicznych związków polsko-litewskich". Mówiono także o specyfice osadnictwa regionu pogranicza litewsko-polskiego, problematyce demograficznej tegoż pogranicza, infrastrukturze transportowej Litwy i problemach rynku pracy w Suwalskiem.

Dzisiaj uczestnicy seminarium odwiedzą Urząd Wojewódzki w Suwałkach, gospodarstwo rolne w Szurpiłach (gm. Jeleniewo), gminę Wiżajny i przejście graniczne w Gołdapi. Poznają też walory turystyczne i przyrodnicze Stańczyk, Hańczy i Smolnik. Jutro, po kolejnych wystąpieniach, dojdzie do przygotowania wspólnej rezolucji oraz programu przyszłych prac badawczych. Czwartek jest przeznaczony na wizyty w Sejnach, Puńsku i w litewskim Mariampolu. Na Litwie seminarzyści będą przebywać także m.in. w Alitusie i Druskiennikach. **(m)**



Uczennice II LO przy lekturze „Przecieku"

Łomżyńskie II LO ma patrona

Tradycja zobowiązuje

II Liceum Ogólnokształcące w Łomży otrzymało w niedzielę imię Marii Konopnickiej oraz sztandar. Wyborem patronki szkoła nawiązuje do tradycji Gimnazjum Żeńskiego im. Marii Konopnickiej z okresu międzywojennego.

II LO rozpoczęło działalność w roku szkolnym 1992/93. W bieżącym roku wypuściło pierwszych absolwentów. Świadectwa maturalne uzyskały 73 osoby. Szkoła wyborem na patronkę Marii Konopnickiej nawiązuje bezpośrednio do tradycji przedwojennego Gimnazjum Żeńskiego. Gimnazjum owo miało siedzibę w tym samym stylowym budynku przy ul. Zjazd, gdzie obecnie mieści się II LO. Gmach został wzniesiony ok. roku 1900 według projektu Feliksa Nowickiego. Dziś należy do najładniejszych, reprezentacyjnych gmachów Łomży.

Podczas niedzielnej uroczystości honorowymi gośćmi były przedwojenne absolwentki Gimnazjum im. Konopnickiej, m.in. Hanka Bielicka i Halina Miroszowa. Obie panie w swych wspomnieniach często podkreślają renomę, jaką szkoła cieszyła się za ich czasów. Było to gimnazjum elitarne, przed jego absolwentkami otwierały się wszystkie wyższe uczelnie.

„Przeciek", pismo uczniów i nauczycieli II LO, w kilku ostatnich numerach zamieszcza wiele interesujących materiałów o tradycji, do jakich szkoła nawiązuje poprzez wybór patrona.

(MK)
Fot. M. Kość

Dni Walki z Rakiem

Żyjmy zdrowiej – żyjmy bezpieczniej

Polski Komitet Zwalczania Raka i Dziennikarski Klub Promocji Zdrowia organizują w dniach 4 – 24 czerwca Dni Walki z Rakiem, pomyślane jako ogólnopolska kampania edukacji zdrowotnej. Przyświeca im hasło: „Żyjmy zdrowiej – żyjmy dłużej" oraz logo kwiatu żonkila, które w społeczeństwach zachodnich symbolizuje świadomą prewencję chorób nowotworowych przez kultywowanie zdrowego stylu życia.

Organizatorzy akcji zachęcają do tego, aby każdy człowiek w Polsce stał się jakby trochę sam dla siebie lekarzem i wsłuchiwał się we własne ciało, żeby umiał z nim współpracować i – w końcu – aby zawierzył zdrowemu stylowi życia. Kraje, które postawiły na zdrowie, mają już efekty w skali całego społeczeństwa: długowieczność, sprawną aktywność w dojrzałych latach, pełne życie, a nie jak u nas – choroby i przedwczesne zgony.

Przygotowany został bogaty centralny program Dni Walki z Rakiem. I tak m.in. w Warszawie w dniach 7-8 bm. odbędzie się międzynarodowa konferencja na temat: słońce jako czynnik ryzyka w chorobach nowotworowych; 10 czerwca – spotkanie ludzi, którzy wyleczeni zostali z choroby nowotworowej; 13–14 czerwca – radiowa akcja informacyjna „sam na sam ze stresem"; 15 czerwca – festyn „Donna Europa", a 18 i 19 czerwca – Forum Ruchu Hospicyjnego.

Proponowane są również lokalne i środowiskowe imprezy, na przykład majówka dla zdrowia czy aerobic dla każdego, tworzenie społecznych rad zdrowia oraz organizowanie dni ekologicznych. **(a)**

REKLAMA REKLAMA REKLAMA REKLAMA REKLAMA REKLAMA REKLAMA REKLAMA REKLAMA REKLAMA REKLAMA REKLAMA REKLAMA

TARCICA IGLASTA, BUDOWLANA
KRAWĘDZIAKI
ELEMENTY KONSTRUKCJI DACHÓW
13079
✓ łaty pod sidding i blachę
✓ podłogi
✓ szalówki
✓ boazerie i listwy wykończeniowe
PRODUKCJA - SPRZEDAŻ
Sprzedaż w godz. 7.00–17.00
soboty godz. 7.00-13.00
Przedsiębiorstwo Przemysłu Drzewnego w Czarnej Białostockiej, ul. Tartaczna 5
tel. (0-85) 101-230; fax (0-85) 102-940

... a czy pomyślałeś o leasingu ?

0 - 800 27 004
Bezpłatne połączenie - pełna informacja
HEXIMP-LEASING sp. z o.o.
BIAŁYSTOK, ul. 1000-lecia Państwa Polskiego 4, pok. 215
tel./fax (0-85) 75 42 24 w.240 w.239
Naszym partnerem jest : WB WSCHODNI BANK CUKROWNICTWA S.A.
13068

jk



Zespół Szkół w Brańsku otrzymał imię Armii Krajowej

Wychowywać w patriotyzmie

Patriotyczna uroczystość odbyła się w sobotę w Brańsku. Miejscowemu Zespołowi Szkół składającemu się z Liceum Ogólnokształcącego, Szkoły Podstawowej i Szkoły Zawodowej nadano imię Armii Krajowej. Odsłonięto też tablicę pamiątkową, a zespół otrzymał sztandar.

W uroczystości uczestniczyli m.in.: ordynariusz Diecezji Drohiczyńskiej – bp Antoni Dydycz, szef Urzędu do spraw Kombatantów i Osób Represjonowanych – Adam Dobroński, kurator oświaty – Tadeusz Kaluta, komendant wojewódzki policji – Tadeusz Serwatko oraz przedstawiciele Światowego Związku Żołnierzy AK i mieszkańcy Brańska.

Polową mszę św. odprawił bp Antoni Dydycz, który poświęcił sztandar Zespołu Szkół. W wygłoszonej homilii podkreślił znaczenie patriotyzmu oraz pamięci o Armii Krajowej w wychowaniu i kształtowaniu postaw młodego pokolenia.

Sztandar, który jest darem Fundacji Teresy i Zdzisława Knobel z Kanady, dyrektorowi Zespołu Szkół Janowi Niewińskiemu wręczył prezes Zarządu Obwodu ŚZŻAK w Bielsku Podlaskim – Henryk Bańkowski. Odsłonięcia tablicy pamiątkowej, na której widnieje napis „Bóg Honor Ojczyzna", dokonali: minister Adam Dobroński, kurator Tadeusz Kaluta i prezes Zarządu Okręgu ŚZŻAK – Józef Ostrowski.

Po uroczystości wystąpiły szkolne zespoły artystyczne, prezentując poezję i muzykę patriotyczną.

(h)

Udane Dni Dąbrowy

Po szesnastu latach

Piękna słoneczna pogoda, sprawni organizatorzy, przychylne władze samorządowe, rozwiązujący nieco kabzy szefowie zakładów – okazuje się, że z tego konglomeratu można stworzyć dobrą imprezę. Za takową uważam zakończone w niedzielę Dni Dąbrowy Białostockiej. Reaktywowane po szesnastu latach znowu zyskały sympatię mieszkańców tego miasta.

W trzydniowym programie Dni każdy mógł znaleźć coś dla siebie. Piątek przebiegał pod znakiem wydarzeń poważnych. Była uroczysta sesja Rady Miasta i Gminy, miejscowi twórcy zaprezentowali swoje dzieła w Miejsko – Gminnym Ośrodku Kultury, nie zabrakło mszy świętej w intencji miasta i gminy.

W sobotę, jak każe pierwszoczerwcowa tradycja, dominowały dzieci. Na estradzie w miejskim lasku odbył się cały blok imprez dla tej grupy odbiorców. Furorę robiła orkiestra dęta z Suchowoli, a młodzi wykonawcy muzyki i piosenek udowodnili, że istnieje coś więcej niż disco polo. Były zawody wędkarskie, brydżowe, turniej szachowy. W konkursie strzeleckim zwyciężyła (jak przystało) ekipa miejscowej Policji a najcelniej strzelał sam komendant.

Setki mieszkańców Dąbrowy całą upalną niedzielę przesiedziało na miejskim stadionie. W turnieju zakładów pracy startowali niemal wszyscy liczący się w mieście chlebodawcy. Po turnieju piłki nożnej (obaj finaliści – Ośrodek Maszynowy i ZOZ przyjadą na koszt organizatorów i fundującej darmowe bilety Jagiellonii na najbliższy mecz białostoczan), wyciskaniu ciężarka, biegach w workach, wbijaniu gwoździ przez szefów firm, jeździe na rowerze, najlepszą z dziesięciu okazała się ekipa Zespołu Opieki Zdrowotnej. Minimalnie wyprzedzili Spółdzielnię Mleczarską, Straż Pożarną i Ośrodek Maszynowy. Warto wymienić dzielnie walczącą pozostałą szóstkę: Policję, Przedsiębiorstwo Gospodarki Komunalnej, Oddział PKS, Zespół Szkół z Różanegostoku, Masarnię braci Szestowickich i Autoserwis Andrzeja Szestowickiego.

Nagrody wręczali włodarze miasta i gminy, a najwięcej napracowała się żeńska ekipa Miejsko – Gminnego Ośrodka Kultury. Wśród sprawnie działającego teamu sędziowskiego nie zabrakło wicemistrza Polski w maratonie, Marka Dzienisika.

Krótko mówiąc udało się i wszyscy wyznaczyli sobie podobne spotkanie za rok.

(ebe)

Suwalskie ma własne logo

Wszystkie kolory prócz wody

W ubiegłym tygodniu rozstrzygnięto, ogłoszony przez wojewodę suwalskiego, konkurs na logo województwa. Wygrał projekt autorstwa Jarosława Zduniewskiego z Łodzi. Laureat otrzyma nagrodę w wysokości 3 tys. złotych.

Zwycięski projekt ma kształt żółtego koła, po którego obrzeżach wije się stylizowany motyw roślinny, układający się w literę „S". Symbolizuje zatem to, co charakterystyczne dla regionu – żółte słońce, zboża i zieloną bujną roślinność. Zabrakło tylko niebieskiego koloru wody, ale jury postanowiło pertraktować z autorem o dokonanie tej drobnej korekty.

Ogółem na konkurs nadesłano 76 prac. z całego kraju. Jak poinformowała Bogumiła Jasionowska, dyrektorka wydz. rozwoju regionalnego i promocji suwalskiego UW, oprócz projektu łodzianina, jest jeszcze kilka prac zasługujących na uwagę. Padła propozycja, by najlepsze z nich, po rozmowach z autorami, również wykorzystać w celach reklamowych.

(gram)

Pierwszy krok

Koło nr 1 Polskiego Związku Wędkarskiego w Suwałkach organizuje dla dzieci ze szkół podstawowych zawody wędkarskie pn. „Pierwszy krok". Impreza odbędzie się w najbliższą niedzielę, o godz. 9, nad zalewem Arkadia. Uczestnicy zawodów proszeni są o przybycie z rodzicami lub opiekunami. Sprzęt trzeba mieć własny. Organizatorzy zapewniają nagrody.

(m)

Jubileusz w Orzyszu

Pół wieku „jedynki"

W piątek w Orzyszu uroczyście obchodzono 50-lecie istnienia Szkoły Podstawowej nr 1 im. majora Henryka Sucharskiego. Jest to jedna z najstarszych w naszym regionie podstawówek.

Już w okresie międzywojennym funkcjonowała ona jako jedyna placówka oświatowa w mieście. W czasie wojny mieścił się tu szpital polowy. Po wojnie, w tym samym budynku, już 3 listopada rozpoczął się rok szkolny.

W całym okresie swego istnienia szkoła żywo współdziałała ze środowiskiem, które nie było i nie jest obojętne na jej problemy. W pierwszych latach integrowała ludność przybyłą do Orzysza z różnych krańców Polski. W szkole odbywały się koncerty, spotkania, prelekcje, dzięki czemu skupiało się tu życie kulturalne i oświatowe miasta.

W piątek, w murach szkolnych spotkało się parę pokoleń wychowanków szkoły. Uroczystości rozpoczął pochód uczniów, nauczycieli i absolwentów ulicami Orzysza do Klubu Garnizonowego. Tu odbył się apel, a młodzież przedstawiła program artystyczny. Po apelu goście zwiedzili szkołę, a dzieci bawiły się na festynie – były przejażdżki konne i grochówka. O godzinie 16 odbył się koncert zespołu rockowego, zaś goście i nauczyciele spędzili wieczór na balu.

W uroczystościach wzięli udział przedstawiciele władz miasta, miejscowych przedsiębiorstw, duchowieństwa i wojska.

(zlq)

Awantura w Kuźnicy

Krewcy Białorusini

W Kuźnicy Białostockiej, na dworcu PKP, dwoje nietrzeźwych Białorusinów rozpętało w minioną niedzielę około północy awanturę z funkcjonariuszami Służby Ochrony. Interweniowała policja, która przy pomocy gazu łzawiącego i pałek opanowała sytuację.

Funkcjonariusze SOK usiłowali wylegitymować dwójkę nietrzeźwych Białorusinów, którzy – w czasie odprawy celno–paszportowej pociągu relacji Białystok–Grodno – chodzili po torowisku. Kobieta nie miała paszportu. Odmówiła też poddania się badaniom alkomatem na zawartość alkoholu i wezwała na pomoc innych podróżnych ze stojącego na peronie pociągu. W sukurs przyszły jej cztery rodaczki, z których trzy, jak się później okazało, były pod wpływem alkoholu.

Niebawem na dworcu zjawili się poinformowani o awanturze policjanci, ale to nie uspokoiło awanturujących się Białorusinów. Przeciwnie. Do bójki włączyli się jeszcze inni. W tej sytuacji policjanci użyli siły fizycznej i pałek, a zapał jednego z Białorusinów ostudzili gazem łzawiącym. Część spośród awanturujących się osób odmówiła poddania się badaniom na alkomacie, zostali więc przewiezieni do sokólskiego ZOZ–u, gdzie zbadał ich lekarz. Następnie wszyscy zostali osadzeni w policyjnej izbie zatrzymań w sokólskiej komendzie rejonowej. Wczoraj po wytrzeźwieniu doprowadzono ich do rejonowego Kolegium do spraw Wykroczeń w Sokółce.

(jg)

ROCZNICA PIELGRZYMKI

Sacrarium Łomży – miejsce uświęcone przez pobyt Ojca Świętego, wzbogaciło się o tablicę pamiątkową. Jej uroczyste odsłonięcie odbędzie się 4 czerwca, dokładnie w piątą rocznicę pobytu Jana Pawła II w Łomży.

Pamiątkowa płyta o wysokości ponad dwóch metrów usytuowana jest przy kościele Miłosierdzia Bożego, w miejscu, w którym papież celebrował pięć lat temu mszę świętą. Wykonana jest z granitu szwedzkiego. Wyryto na niej m.in. myśl przewodnią ówczesnej pielgrzymki Ojca Świętego: „Bogu dziękujcie – ducha nie gaście". Początek mszy świętej połączonej z uroczystościami odsłonięcia pamiątkowej płyty o godzinie 18.

(ATA)

CIEKAWI MNIEJSZOŚCI

Od niedzieli, na zaproszenie parlamentarnej grupy polsko–litewskiej, przebywają w Polsce parlamentarzyści z Litwy. Wczoraj goście wraz z przewodniczącym wspomnianej grupy parlamentarnej posłem Adamem Dobrońskim, spotkali się z wicewojewodą białostockim Grzegorzem Rykowskim. Jak poinformowała „Współczesna" rzecznik wojewody Barbara Godlewska, szczególnie interesowała ich sytuacja mniejszości narodowych i etnicznych, które zamieszkują na terenie Białostocczyzny.

(RR)

POKAZUJĄ PUSZCZĘ

Swoją pięciodniową wizytę w Hajnówce zakończy dzisiaj delegacja z niemieckiego miasta Sankt Augustin, na czele z dyrektorem miasta dr. Walterem Quastenem.

Od roku trwa współpraca Hajnówki z miastem Sankt Augustin. W jej wyniku przedstawiciele władz Hajnówki gościli już w Niemczech, gdzie mogli się zapoznać z funkcjonowaniem miejscowej gospodarki komunalnej. Obecnie doszło zaś do rewizyty. Jak powiedziała „Współczesnej" burmistrz Hajnówki Jadwiga Rudzińska–Patejuk, w trakcie tego pobytu goście z Niemiec mogli poznać walory ekologiczne i turystyczne Hajnówki i Puszczy Białowieskiej. Być może efektem wizyty będzie też podpisanie umowy o dwustronnej wymianie kulturalnej i młodzieżowej.

(RR)

PISMAKI POD ŻAGLAMI

W sobotę, na jeziorze Kisajno, rozpoczynają się dwudniowe „Media Regaty" organizowane przez miejscowy Urząd Miasta i Giżyckie Zrzeszenie Turystyczne. W regatach, rozgrywanych na „Omegach", brać będą udział załogi dziennikarzy. Dotychczas swój udział zapowiedzieli pracownicy 12 redakcji regionalnych rozgłośni radiowych, dzienników i prasy ogólnopolskiej.

(k.z.)

REKLAMA REKLAMA REKLAMA REKLAMA REKLAMA REKLAMA REKLAMA REKLAMA REKLAMA REKLAMA REKLAMA REKLAMA REKLAMA REKLAMA REKLAMA REKLAMA

Serdecznie zapraszamy Państwa na ogólnopolską akcję promocyjną

SAMOCHODY DOSTAWCZE FIAT TOUR '96

która odbędzie się w dn. 7 czerwca 1996 r., o godz. 11.00, w siedzibie firmy **KONRYS**

w Białymstoku przy ul. Zwycięstwa 8 F

PROGRAM IMPREZY

☆ Informacje na temat FIATA DUCATO ☆ Informacje o formach leasingu☆
☆ Prezentacja modeli FIATA DUCATO ☆ Zapisy na jazdę próbną ☆

Europejski Fundusz Leasingowy

FIAT

13114

GAZETA współczesna

KONCERT MUZYKI CHÓRALNEJ

Muzeum Okręgowe i Filia Akademii Muzycznej zapraszają na koncert muzyki chóralnej, który odbędzie się dziś, o godz. 19, w Ratuszu.

W pierwszej części koncertu wystąpi zespół wokalny Filii Akademii Muzycznej, a dyrygować będą dyplomantki: Iwona Dudzik, Iwona Guberska, Grażyna Falkowska, Lidia Trojanowska, Barbara Rostek. W drugiej części usłyszymy żeński chór Schola Cantorum Bialostociensis pod dyrekcją Violetty Bieleckiej.

W programie – utwory kompozytorów współczesnych.

(a)

W GALERII MARSZAND

Na wernisaż Danuty Przyłuckiej zaprasza w środę, o godz. 17, Galeria Marszand (Rynek Kościuszki 17). Danuta Przyłucka ukończyła krakowską Akademię Sztuk Pięknych w 1956. Na wystawie zobaczymy jej rysunki i gwasze. (r)

ZMARŁA JOANNA PIEKARSKA

2 czerwca zmarła po ciężkiej chorobie Joanna Piekarska, długoletni dyrektor i kierownik artystyczny Białostockiego Teatru Lalek.

Pani Joanna od dawna przebywała na emeryturze, nigdy jednak nie zerwała kontaktów ze swoimi przyjaciółmi – lalkarzami. Jeszcze przed wojną pracowała jako spikerka radia wileńskiego, a po wojnie kierowała m.in. teatrami w Toruniu i Poznaniu. To dzięki jej zabiegom trafili do Białegostoku tacy artyści, jak Marek Kotkowski czy Krzysztof Rau. Wszyscy wspominają współpracę z panią Joanną ze wzruszeniem.

Pogrzeb Joanny Piekarskiej odbędzie się jutro, o godz. 12, na białostockim Cmentarzu Miejskim. (kon)

DYŻURUJE RADNY

W najbliższy piątek, w godz. 16-18, w biurze Klubu Radnych „Jedność" przy ul. Suraskiej 1, pokój 12 (parter) w Białymstoku – tel. 44–20–52 pełni dyżur radny Mieczysław Ilkowski – wiceprzewodniczący Komisji ds. Rodziny i Polityki Społecznej oraz Komisji Finansowo-Gospodarczej i Rozwoju Miasta.

Osoby zainteresowane problemami miasta Białegostoku proszone są o rozmowę.

W białostockich sądach czas oczekiwania na rozpoczęcie procesu nie należy do najdłuższych

Lepiej niż w innych miastach

Białostockie sądy są oblężone, choć sprawy przez nie prowadzone i tak załatwiane są dużo sprawniej niż w większych miastach. Lepsza sytuacja wynika przede wszystkim z mniejszego odpływu sędziów do innych zawodów prawniczych, ale również z tego, że Białostocczyzna nie należy do terenów o szczególnej aktywności gospodarczej osób prywatnych. Nadal jednak wiele zależy od zdrowia sędziów i... sekretarek.

Właśnie z tego powodu nie ma większych kolejek, jeśli chodzi o wpis do rejestru spółek prowadzonych przez Sąd Rejonowy Wydział Gospodarczy. Są oczywiście okresy, kiedy czeka się na wpis 2–3 tygodnie, ale zdarza się, że sprawy takie załatwiane są szybciej.

– Wniosek o wpisanie do rejestru nie może mieć żadnych braków formalnych, co oznacza, że musi być zgodny z kodeksem handlowym. Wówczas nie ma większych problemów – twierdzi sędzia Bogusław Łaszkiewicz, przewodniczący Wydziału Gospodarczego Sądu Rejonowego. **– Poza tym w naszym sądzie funkcjonuje specjalna sekcja rejestrowa, a to ułatwia pracę.**

Nie ma też większych problemów z rozpatrywaniem pozwów w Wydziale Pracy. Na pierwszą rozprawę czeka się w zasadzie do miesiąca. Tylko w okresie urlopowym może się to przedłużyć o kilka lub kilkanaście dni.

– Nie ma specjalnego traktowania spraw i ich kolejność ustalana jest według wpisu. Sprawy pracownicze idą nieco szybciej, bo nie wymagają wnoszenia opłat – poinformowała sędzia Bożena Szponar Jarocka, przew. Wydziału Pracy Sądu Rejonowego.

Nieco inaczej wygląda bieg spraw w Wydziale Ubezpieczeń Sądu Wojewódzkiego w Białymstoku. Odwołanie od decyzji ZUS dotyczącej odszkodowania wymaga bowiem powołania komisji lekarskiej, wydania przez nią opinii, zawiadomienia stron itp.

– Rzeczą naturalną jest, że sprawy takie rozpoznawane są w terminie 2–3 miesięcy od chwili ich wniesienia do sądu – powiedział sędzia Jerzy Rypina, rzecznik prasowy Sądu Wojewódzkiego.

Nieco inaczej wyglądają sprawy karne. Priorytet mają aresztowe, gdy oskarżony przebywa w więzieniu. Trafiają one na wokandę z reguły w ciągu miesiąca, choć ostatnio zdarzają się terminy późniejsze. Niektórzy sędziowie już rezerwują czas na przełomie lipca i sierpnia na wpływające obecnie sprawy. Pozostałe sprawy karne rozpatrywane są natomiast według kolejności wpływu.

(RAF)

Obradował Zarząd Miasta

Podwyżki w kulturze

Wczoraj Zarząd Miasta zatwierdził tegoroczne plany finansowe oraz fundusze płac w gminnych placówkach społeczno–kulturalnych.

W myśl tej decyzji, od lipca do grudnia, uposażenia w Białostockim Ośrodku Kultury wzrosną średnio o 150 zł. W Galerii „Arsenał", Galerii Sleńdzińskich oraz Muzeum Wojska Polskiego podwyżka płac dla pracowników wyniesie około 100 zł. W zakładzie budżetowym „Cmentarz Miejski" przeciętne wynagrodzenie brutto zwiększy się w tym roku o ponad 27 proc. i wyniesie około 920 zł. Dodajmy, że zakład ten planuje przebudowę i modernizację kaplicy. Plany te zostały zaakceptowane przez Kościoły Rzymskokatolicki i Prawosławny.

Zarząd Miasta pozytywnie zaopiniował też wniosek o podjęcie uchwały Rady Miejskiej w sprawie wydłużenia czasu pracy niektórych sklepów i placówek gastronomicznych. I tak sklep „Opałek" byłby czynny do godz. 6 rano, kawiarnia „Fama" do godz. 24, restauracja „Blue Night" do godz. 2, kawiarnia „Parkowa" do godz. 1, bar „Tost" do godz. 24, restauracja „U Cezara" do godz. 24, a lokal gastronomiczny „Mozart" do godz. 3. Ostateczną decyzję podejmie Rada Miejska.

(RR)

Gdyby nie Humer, nie byłoby Kwaśniewskiego – tak uważa Liga Republikańska

Oligarchia komunistów

– W tej chwili najważniejsza jest walka z komunistami. W przeciwnym wypadku w Polsce może zostać zbudowane, przy zachowaniu pozorów procedur demokratycznych, państwo niedemokratyczne – przekonywali w trakcie piątkowego spotkania z białostoczanami członkowie warszawskiej Ligi Republikańskiej – Rafał Dzięciołowski, Piotr Skwieciński i prezes tej organizacji, Grzegorz Wąsowski.

Liga Republikańska, która nie jest partią polityczną, lecz stowarzyszeniem, powstała w 1993 r. Utworzyli ją dwudziesto– i trzydziestolatkowie, którzy za cel postawili sobie odsunięcie obozu komunistycznego od władzy. Liga wsławiła się m.in. organizowaniem pikiet, w których domagała się wyjaśnienia sprawy zamordowania w 1977 r. działacza opozycji Stanisława Pyjasa, dezorganizowaniem komunistycznych pochodów pierwszomajowych, zakłócaniem wieców Aleksandra Kwaśniewskiego w trakcie kampanii prezydenckiej, a ostatnio obrzuceniem jajkami ministra edukacji Jerzego Wiatra.

Organizacja, której – jak powiedział Piotr Skwieciński – wiele osób stara się „dolepić gębę zadymiarzy", prowadzi też działalność kulturalną i oświatową. Zorganizowała np. wystawę „Żołnierze wyklęci", poświęconą walce antykomunistycznej partyzantki w latach 1943–57. W opinii członków Ligi Republikańskiej, bez wygranej batalii o stan wiedzy o przeszłości nie uda się zbudować nowego państwa.

Członkowie Ligi Republikańskiej uważają, że rządy komunistyczne stanowią ogromne zagrożenie dla kraju. Oznaczają bowiem, że w Polsce w dalszym ciągu rządzą spadkobiercy okupacyjnej dyktatury. Równocześnie następuje oligarchizacja kraju przez komunistów, budowany jest system finansowo–gospodarczy, zwany czerwoną pajęczyną. Wpływanie na życie gospodarcze kraju zależy w coraz większej mierze nie od zdolności i pracowitości, a od przynależności do rządzącej oligarchii.

– Obawiamy się, że przy zachowaniu pozorów procedur demokratycznych zostanie zbudowane – przez grupę powiązaną z byłym Związkiem Radzieckim – państwo niedemokratyczne. Sytuacja w kraju jest więc bardzo groźna – powiedział Piotr Skwieciński.

Grzegorz Wąsowski przekonywał zaś, że w obecnej sytuacji prawica na drugi plan powinna odłożyć spory o to, czy stopa podatkowa powinna wynosić 21 czy 18 proc., a skoncentrować się na walce z wrogiem, którym są postkomuniści.

– SLD to żadna lewica, a ugrupowanie, które łączy tylko przeszłość i posiadana władza – mówił Grzegorz Wąsowski.

– Gdyby nie Humer, nie byłoby Kwaśniewskiego. Osoby, które po II wojnie światowej tworzyły PZPR, wyszły z rynsztoku – dodał Skwieciński.

Wiele krytycznych słów członkowie Ligi Republikańskiej skierowali też pod adresem „Gazety Wyborczej", przed kilkoma laty ośmieszającej wszystkich, którzy mówili o uwłaszczaniu się nomenklatury. W tej chwili „Wyborcza" przyznaje im rację. Równie krytycznie Liga Republikańska ocenia członków obecnej Unii Wolności, w opinii Ligi odpowiedzialnych za przejęcie władzy przez siły jawnie komunistyczne. Elity UW, w myśl haseł „tolerancja" i „gruba kreska", wyraziły zgodę na oligarchizację państwa i gospodarki, uniemożliwiając rozliczenie komunistów. W najbliższej kampanii wyborczej do parlamentu członkowie Ligi będą więc krzyczeć, żeby nie dać się oszukać UW, która może wystartować pod hasłami antykomunistycznymi.

(RR)

Dzień Dziecka na Krywlanach

Wrotkowe szaleństwo

Pierwsi zawodnicy ścigali się na rolkach już 200 lat temu. A tak naprawdę to konkurencja ta rozwinęła się na początku naszego wieku. W 1906 roku rozegrane zostały pierwsze mistrzostwa Wielkiej Brytanii w jeździe na rolkach na dystansie 1,5 mili. W Polsce wrotkarstwo szybkie wprowadzili panczeniści, którzy latem przygotowywali się – właśnie jeżdżąc na łyżworolkach – do sezonu zimowego. Pierwsze mistrzostwa Polski odbyły się w 1993 roku. Od tego czasu dyscyplina ta dynamicznie się rozwija. Widać to na naszych ulicach.

Sobotnia impreza z okazji Dnia Dziecka, która odbyła się na lotnisku Krywlany, świadczyła o olbrzymiej popularności wrotkowego szaleństwa. Startowało ponad 200 dziewcząt i chłopców w kilku kategoriach wiekowych.

(let)

Fot. Andrzej Zgiet



Powstał Zarząd Fundacji „Wierszalin"

Tomaszuk prezesem

W niedzielę w Supraślu odbyło się pierwsze posiedzenie Zarządu Fundacji „Wierszalin". Na prezesa Zarządu wybrano Piotra Tomaszuka, założyciela Fundacji Wierszalin.

Członkami Zarządu zostali: Maja Karwowska – menedżer Towarzystwa Wierszalin Teatr z Warszawy, Jan Woronko – dyrektor warszawskiego Teatru „Lalka", Mikołaj Malesza – scenograf oraz Kazimierz M. Derkowski – dyrektor Wydziału Kultury, Sportu i Turystyki Urzędu Wojewódzkiego.

Celem Fundacji jest m.in. popieranie i promowanie inicjatyw związanych z kulturą pogranicza, opieka nad zabytkami kultury materialnej, promowanie młodego pokolenia twórców, prowadzenie działalności oświatowej w zakresie sztuki teatralnej oraz ośrodka informacyjnego i impresaryjnego dla twórców, krytyków i miłośników sztuki, przedstawicieli nauki i działaczy kultury w kraju i za granicą.

– Ustaliliśmy, że wystąpimy do prezydenta Białegostoku i burmistrza Supraśla z zaproszeniem do wejścia w skład Fundacji – mówi dyrektor Derkowski. – **Fundacja jest zarejestrowana, ma swój Zarząd i pierwsze pieniądze. Będziemy działać, żeby w białostockiej kulturze zaistniało jak najwięcej ciekawych zjawisk.**

(kon)

Miał w samochodzie kilkaset kartonów papierosów bez znaków akcyzy

Sierżant w areszcie

Komendant rejonowy policji w Białymstoku zwolnił dyscyplinarnie ze służby starszego sierżanta Przemysława N., który był asystentem w wydziale dochodzeniowo-śledczym II Komisariatu Policji. Przemysława N. na początku marca zatrzymała do kontroli suwalska policja. W jego aucie funkcjonariusze znaleźli 739 kartonów nie obanderolowanych papierosów.

Starszy sierżant wpadł 1 marca, ok. godz. 21, w miejscowości Skieblewo w woj. suwalskim. Jechał samochodem marki Audi 100. Wartość przewożonej przez niego kontrabandy oszacowano na 15 652 zł. 11 marca w Prokuraturze Rejonowej w Augustowie przedstawiano mu zarzut dotyczący przewożenia papierosów bez wymaganych znaków akcyzy w ilości wskazującej na prowadzenie nielegalnego handlu. Prokurator aresztował go na okres jednego miesiąca.

W trakcie postępowania dyscyplinarnego st. sierżant przyznał się do zarzucanych mu czynów, odmówił jednak składania wyjaśnień. Komendant rejonowy policji podin. Józef Dyszkiewicz uznał, że popełnione przestępstwo dyskredytuje go jako funkcjonariusza policji i uniemożliwia pracę w instytucji mającej za zadanie ścigać przestępców. (jg)

12812
BIURO
02-548 Warszawa
ul. Olesińska 11/13 m.1
(0-22) 48 99 16
48 99 38
POLUX
CENTRUM DACHOWE
Janki (0-22) 720 44 49
***
NAJWYŻSZEJ JAKOŚCI
BLACHY DACHOWE
ATRAKCYJNE CENY
***
PRZEDSTAWICIELSTWA
W CAŁYM KRAJU

Niektóre zakłady dopłacą rodzicom z funduszu socjalnego

Drogie kolonie

Pomimo wysokich cen kolonii i obozów, w białostockich biurach podróży większość ofert sprzedano już kilka tygodni temu.

Najtańsze kolonie letnie w kraju, i to w najbliższych nam okolicach, kosztują 450 zł. Za wypoczynek w górach lub nad morzem zapłacimy prawie dwa razy tyle.

Z naszego rozeznania wynika, że w większości biur turystycznych gorący okres wykupowania kolonii już minął. Pozostały pojedyncze miejsca, choć równie atrakcyjne.

Za trzytygodniowe kolonie w Kołobrzegu rodzice płacić muszą ok. 730 zł. Mniej więcej tyle samo kosztują kolonie w Zakopanem. Ogromną popularnością cieszyły się w tym roku obozy żeglarskie lub językowe. W Wilkasach koło Giżycka dwutygodniowe sportowe wakacje kosztować będą rodziców od 540 do 780 zł. Cena uzależniona jest od tego, czy chcemy nauczyć dziecko jazdy konno, żeglowania, czy poduczyć języka obcego.

Nie mniejszą popularnością od krajowych kolonii cieszą się wyjazdy zagraniczne, połączone ze zwiedzaniem. Dwutygodniowy obóz na Słowacji i w Austrii kosztuje 590 zł. Za kolonie w Austrii, na Słowacji i Węgrzech rodzice zapłacą 660 zł. Dziesięciodniowy obóz we Włoszech to wydatek ok. 690 zł. Za 12 dni w Hiszpanii i Francji zapłacić trzeba ok. 890 zł.

Za te pieniądze organizatorzy zapewniają dzieciom dowóz na miejsce, pełne wyżywienie i bezpłatne wejścia do najważniejszych obiektów zabytkowych. Zakwaterowanie w hotelach klasy turystycznej w kilkuosobowych pokojach.

Propozycje te dotyczą głównie dzieci starszych. Młodszym biura podróży oferowały m.in. dwutygodniowy pobyt w Górach Świętokrzyskich za 465 zł.

W styczniu tego roku weszła w życie ustawa o zakładowym funduszu świadczeń socjalnych. Oznacza to, że każdy zakład pracy musi taki fundusz utworzyć i uruchomić. Część pieniędzy powinna być przeznaczona na pokrycie kosztów związanych z wypoczynkiem pracowników i ich dzieci.

Telefonowaliśmy wczoraj do kilkunastu zakładów pracy, by zorientować się, jak dzielone są środki na kolonie i obozy. W Urzędzie Miejskim np. pieniądze na dofinansowanie kolonii dzielone są co dwa lata. W tym roku skorzystało z tego ok. 30 pracowników. Znacznie więcej osób ubiegać się będzie o pokrycie części kosztów wczasów.

Miejski Zespół Opieki Zdrowotnej już podzielił pieniądze. Z dofinansowania skorzystało ok. 370 dzieci. Zakład pracy pokrywa od 3 do 60 proc. ceny kolonii, w zależności od dochodów przypadających na członka rodziny.

W innych firmach, gdzie pytaliśmy, fundusz taki istnieje, ale pieniędzy jeszcze nie podzielono.

(rs)

Dzień plastyki w MDK

Obrazki nostalgiczne

Od soboty, w Młodzieżowym Domu Kultury przy ul. Warszawskiej, można oglądać pokłosie konkursowej wystawy „Białystok wczoraj, dziś, jutro". Patronat nad nim objął prezydent miasta.

Do MDK trafiło ok. 700 prac konkursowych. Uczestników przedsięwzięcia podzielono na trzy grupy: uczniów szkół średnich, uczniów Liceum Plastycznego w Supraślu i dzieci. Grand Prix zdobył uczeń III LO, Karol Radziszewski (jego dzieło zabierze Urząd Miejski). Pierwsze miejsca zajęli: Justyna Wencel (19 lat) z Liceum w Supraślu, Agata Borowa (17 lat) z pracowni MDK oraz Katarzyna Sieredyńska i Justyna Tuchoniuk (obie mają po 11 lat) z SP nr 43.



Pomysł konkursu wyszedł swego czasu od prezydenta Andrzeja Lussy. Młodzi plastycy, dziś biorący w nim udział, upatrzyli sobie głównie Pałac Branickich, drewniane chatki na Bojarach i kościoły. Wiele z nich charakteryzuje się niespodziewanym (mówimy w końcu o młodych artystach) smutkiem przemijania. Śmiałych kolorów i radości życia używają głównie dzieci. Mało jest z pewnością prac, z których można byłoby się dowiedzieć, jak będzie wyglądał „Białystok 2000".

(tal)

Fot. A. Zgiet

Integracje w „Famie"

Jutro Białostocki Ośrodek Kultury zaprasza do kawiarni „Fama" na kolejną imprezę z cyklu „Integracje – Inspiracje". Tym razem grupa recytatorów z Polskiego Związku Niewidomych zaprezentuje swój program poetycki. Wstęp wolny. Informacje pod numerem tel. 42 15 15.

(tal)

Uroczystości kościelne

Liczne uroczystości kościelne odbędą się w bieżącym tygodniu w Białymstoku. Podajemy program na poszczególne dni:

wtorek, 4 czerwca

Rocznica koronacji Obrazu Matki Bożej Miłosierdzia: Katedra pw. Wniebowzięcia NMP, godz. 17 – nieszpory, godz.18 – msza św., której będzie przewodniczył metropolita białostocki abp Stanisław Szymecki. Po nabożeństwie rozpocznie się nocne czuwanie, godz. 19.30 – msza św. dla młodzieży, godz. 21 – Apel Maryjny, o północy – msza św.

środa, 5 czerwca

V rocznica wizyty Jana Pawła II w Białymstoku i III rocznica ingresu abp. Stanisława Szymeckiego do katedry białostockiej: Kościół Miłosierdzia Bożego przy ul. Radzymińskiej (dzielnica Białostoczek), godz. 17 – program artystyczny, godz. 18 – uroczysta msza św., którą przy Ołtarzu Papieskim, przeniesionym z lotniska Krywlany, odprawi abp Stanisław Szymecki, homilię wygłosi wikariusz generalny Archidiecezji Białostockiej – bp Edward Ozorowski. W czasie nabożeństwa wystąpienie przewodniczącego Rady Miejskiej Jana Chojnowskiego.

czwartek, 6 czerwca

Uroczystości Bożego Ciała:

Katedra pw. Wniebowzięcia NMP, godz. 10 – msza św., którą odprawi abp Stanisław Szymecki, homilię wygłosi ks. prof. Józef Zabielski z Archidiecezjalnego Wyższego Seminarium Duchownego w Białymstoku. Procesja od katedry przejdzie tradycyjną trasą: Rynkiem Kościuszki i ul. Lipową do kościoła pw. św. Rocha.

Amfiteatr, godz.16 – koncert laureatów katolickiego festiwalu piosenki religijnej i pieśni liturgicznej.

(h)

Krzyżówka w odcinkach (B)

Po rozwiązaniu krzyżówki, litery z pól: H-12, K-4, A-1, D-7, G-3, H-8, L-12 utworzą DRUGĄ część hasła, którym jest przysłowie polskie.

POZIOMO: 1) pobory żołnierza, 3) przystań, 8) do zagrania przez aktora, 9) popularna przyprawa kuchenna, 10) myśl przewodnia, 11) gęste płótno bawełniane, 12) wielkość, 15) laska góralska z toporkiem, 18) nie dopalony kawałek świecy, 20) plazma krwi, 22) uwodziciel, 23) podwodny wał piasku, 24) interwał muzyczny, 25) jedno ze zbóż.

PIONOWO: 1) staropolski strojny ubiór męski, 2) rozbijanie na kawałki, 4) deszcz lub śnieg, 5) średniowieczny poeta francuski, 6) przytyk, przymówka, 7) przewlekłe schorzenie płuc, 13) największy instrument muzyczny, 14) krąży najbliżej Słońca, 16) łan rosnących roślin, 17) kolba kukurydzy, 19) japońska walka na kije, 21) raj.

„RAYEN"

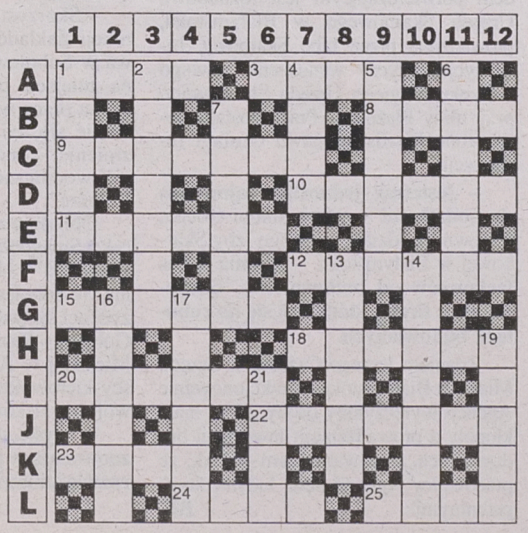

KUPON NR 68/B

WSZYSTKO NA RATY

PRZYJAZNY PROCENT to nowe, atrakcyjne oprocentowanie rat udzielanych w ramach Systemu Sprzedaży Ratalnej LUKAS. Już MILION rodzin w Polsce skorzystało z tego systemu. *Dlaczego jest tak popularny?* Przysparza swoim klientom maksimum korzyści. Szukaj sklepów ze znakiem LUKAS PRZYJAZNY PROCENT, a przekonasz się sam.

RATY od 1.09% miesięcznie

LUKAS % PRZYJAZNY PROCENT

UWAGA KONKURS!

Viva Majorka!

Konkurs trwa do 15 lipca 1996

Każdy zakup na raty w czasie trwania konkursu w sklepach należących do sieci Systemu Sprzedaży Ratalnej LUKAS bierze udział w losowaniu jednej z pięciu wspaniałych nagród, którymi są: dwuosobowe, luksusowe wczasy na Majorce, cudownej wyspie Archipelagu Balearów.

LUKAS SYSTEM SPRZEDAŻY RATALNEJ

tb

GAZETA współczesna

NA GIEŁDZIE

Przewaga wzrostów

W poniedziałek na rynku akcji wzrosły ceny 47 papierów, 10 spadły, a 17 nie zmieniły się. Najbardziej, o 10,0 proc., podrożały akcje Elektromontażu Export. Walory BPH ustaliły maksimum, Bytomia – minimum cenowe.

Wszystkie indeksy zyskały na wartości. WIG po 1,4 proc. wzroście wyniósł 12.060,0 pkt, WIG 20 po 1,5 proc. 1.269,3 pkt, zaś indeks rynku równoległego po 1,8 proc. 1.773,9 pkt. Wzrosły również wartości obrotów.

Na rynku podstawowym zwiększyły się o 6,9 proc. do poziomu 85.196 tys. zł, a na równoległym po 17,2 proc. wzroście doszły do poziomu 8.428 tys. zł. Aż 13 proc. ogółu obrotów na rynku podstawowym (11.075 tys. zł) przypadło na handel papierami Górażdże. W dogrywkach dwustronnych uczestniczyły akcje 55 giełdowych spółek. Po ich zakończeniu na 49 papierach pozostały nie zrealizowane oferty kupna, a na 5 – oferty sprzedaży. Dogrywka na walorach Indykpolu zakończyła się całkowitą równowagą.

W przypadku 19 papierów ogłoszona przez maklera specjalistę oferta nie doprowadziła do stanu równowagi i nie brały one udziału w dogrywce. Po zakończeniu dogrywek dwustronnych pojawiło się 14 nadwyżek kupna i 4 sprzedaży. W wyniku dużego popytu zlecenia na walory Elektromontażu Export zredukowano o 21 proc.

Na rynku obligacji wzrosły ceny 7 pożyczek, 4 spadły, a 3 nie zmieniły się. Obroty zwiększyły się o 35,3 proc., dochodząc do poziomu 7.032 tys. zł.

(PAP)

TABELA KURSÓW AKCJI (sesja 3.06.1996 r.)

AKCJE	Kurs (zł)	Zmiana (%)	Wart. obr. (tys. zł)	Oferta (szt.)	Realizacja (%)	Dogrywka (szt.)
RYNEK PODSTAWOWY						
AGROS	65,50	+5,6	1.888	2.614 K	2.614	459
ANIMEX	57,50	-0,9	2.392	1.726 K	1.726	
BGDAŃSKI	29,30	0,0	1.155			5.550
BIG	2,80	+3,7	2.672	183.110 S	183.110	102.000
BORYSZEW	32,00	+6,7	1.194	3.395 S	3.395	706
G BPH	155,00 nk57	+3,3	3.181	2.430 K	551	
BRE	65,50 nk45	0,0	4.325	630 K		
BSK	196,50	0,0	3.901			1.000
BUDIMEX	22,00	+2,3	1.194	1.355 K	1.355	7.525
BWR	3,85	+2,7	242	6.088 K	6.088	198
D BYTOM	39,50 ns55	-0,3	191	2.764 S	30	
COMPLAND	137,00	0,0	856	320 S	320	225
DĘBICA	60,00 nk27	0,0	3.065	9.369 K	50	
ELBUDOWA	33,30	0,0	983	1.000 K	1.000	4.218
ELEKTRIM	18,40	+2,2	3.557	7.288 S	7.288	18.680
ELEKTROEX	4,95 rk21	+10,0	3.807	105.990 K	3.574	
ESPEBEPE	7,75	+0,6	82	26 S	26	
EXBUD	25,80	+3,2	873	395 K	395	3.320
FARMFOOD	32,60 nk21	+3,5	579	4.059 K	2.510	
GÓRAŻDŻE	70,00	0,0	11.075	64.621 S	64.621	1.600
IRENA	26,00	+0,8	4.427	66.076 S	66.076	2.437
JELFA	30,80	0,0	398			3.183
KABELBFK	67,00	+1,5	595			1.000
KABLE	35,30 nk93	0,0	152	2.315 K		
KĘTY	172,50 nk92	+0,9	48	199 K		
KPBP-BICK	17,00	+2,4	910	2.267 S	2.267	4.289
KREDYT B	7,90	+0,6	306	7.092 K	7.092	2.928
KROSNO	48,50 nk81	+0,8	196	2.470 K	15	
MOSTALEXP	8,15	+0,6	867	10.681 K	10.681	9.849
MOSTALGD	12,40 ns86	0,0	108	18.653 S	2.000	
MOSTALWAR	11,20	+0,9	381			
MOSTALZAB	11,70	0,0	1.294	50.195 K	50.195	3.905
NOVITA	9,20	+2,2	506			4.350
OKOCIM	22,10	+2,3	4.997	5.845 K	5.845	45.537
OŁAWA	16,90	+3,7	1.664			15.100
OPTIMUS	31,80	-0,6	935	201 S	201	7.945
PBR	19,70	+1,0	139	421 K	421	699
PEKPOL	23,80	+2,6	1.190	86 S	86	16.130
PETROBANK	9,70	+2,6	703	2.116 S	2.116	1.000
POLFKUTNO	54,50	0,0	382			
POLIFARBC	13,80 nk93	-0,7	68	25.902 K		
POLIFARBW	11,80	+0,9	573			
PPABANK	19,00	-2,6	88			
PROCHNIK	10,70	+1,9	184	6.755 S	6.755	100
RAFAKO	19,10 ns98	+0,5	1.515	31.128 S	260	
RELPOL	66,50	+0,8	124	233 K	233	67
REMAK	13,00	+1,6	151	2.371 S	2.371	
ROLIMPEX	117,50	0,0	591			100
SOKOŁÓW	2,43	-0,8	557	1.338 K	1.338	
STALEXP	40,60 nk51	+1,5	2.195	2.877 K	220	
STOMIL	32,10	+1,9	2.364	6.633 K	6.633	426
SWARZĘDZ	10,20	+1,0	280	2.360 S	2.360	
TONSIL	17,80	+2,9	188			839
UNIVERSAL	7,70	+6,9	2.744	46.029 S	46.029	7.340
VISTULA zd	11,30	+2,7	1.683	21.409 S	21.409	11.500
WARTA	55,00 nk83	+2,8	416	1.804 K		
WBK	12,00	+6,2	2.282	4.931 S	4.931	14.000
WĘDEL	105,00 nk93	-1,9	248	5.602 K		
WÓLCZANKA	22,50 nk70	-1,7	166	2.257 K		
ZASADA	5,70	0,0	214	5.050 S	5.050	4.814
ŻYWIEC	215,00	0,0	2.691	885 S	885	428
RAZEM			85.196			18.443
WIG	12.060,0	1,4				
WIG20	1.269,3	1,5				
RYNEK RÓWNOLEGŁY						
AMERBANK	23,00	+3,1	331			1.220
BETONSTAL	37,00	+5,7	345	1.416 K		1.135
DOMPLAST	50,00	+4,4	1.985	2.397 S		3.160
DROSED	39,00	+5,1	198	455 K		
ECHO	23,00	-5,0	364			
EFEKT	19,50	+1,0	427	1.176 S		156
INDYKPOL	13,10	-0,8	84	1.396 K		
JUTRZENKA	51,50 nk57	+3,0	424	1.446 K		
KRAKCHEM	4,80	0,0	201			5.000
ŁDA	9,50	+3,3	1.175	4.569 K		740
PLI	11,90 ns61	0,0	1.052	47.387 S		
PPWK	46,10	+0,2	811	333 S		7.032
PROCHEM zd	8,10 nk80	+3,8	1.031	13.163 K		
RAZEM			8.428			18.443
WIRR	1.773,9	1,8				
PRAWA POBORU						
TONSIL-PP	0,86 ns53	-14,0	325	354.479 S	146.650	

G – nowy najwyższy kurs w ostatnich 52 tygodniach; D – nowy najniższy kurs w ostatnich 52 tygodniach; ns – nadwyżka zleceń sprzedaży; nk – nadwyżka zleceń kupna; z – notowania zawieszone; os – oferta sprzedaży; rs – redukcja sprzedaży. (PAP)

W Łomżyńskim Przedsiębiorstwie Budowlanym

Nie dorobią po godzinach

Łomżyńskie Przedsiębiorstwo Budowlane jest w tej chwili największą w regionie północno–wschodnim firmą tej branży. Od stycznia zarządza nim tymczasowy kierownik. Straty za rok ubiegły i w pierwszym kwartale br. nie rokują dobrze na przyszłość. Jednak z oporem spotkała się próba nadrabiania zaległości poprzez pracę w wydłużonym czasie.

Wojewoda łomżyński, po odejściu z ŁPB dotychczasowego dyrektora, rozważał możliwość wprowadzenia zarządu komisarycznego. Ponieważ przedsiębiorstwo ma pełny portfel zamówień, postanowiono zaczekać kilka miesięcy na ewentualną poprawę wyników. Po niezłych efektach kwietnia w Urzędzie Wojewódzkim panuje przekonanie, że firma wyjdzie z kryzysu.

Pytanie tylko, na jak długo. Na rynku budowlanym, zdominowanym przez sektor prywatny, ŁPB to prawdziwy mamut, relikt przeszłości. Konieczność stałego utrzymywania, także zimą, 250 pracowników oraz balast w postaci tzw. majątku zbędnego (stolarnia, ślusarnia, potężna baza sprzętu) powodują, że firma jest coraz mniej konkurencyjna. Aby wygrywać przetargi, musi coraz częściej rezygnować z zarobku. W efekcie, mimo pełnego portfela zamówień, pogłębiają się straty. Pracownicy otrzymują wypłaty na poziomie socjału.

W ŁPB o prywatyzacji mówi się od roku 1990. Próbowano różnych form. Przymierzano się m.in. do spółki pracowniczej i leasingu. Wszystkie inicjatywy prywatyzacyjne poprzedniej dyrekcji brały jednak w łeb z powodu braku akceptacji wśród załogi. Każdy wariant, zakładający wyłożenie przez pracowników pewnych kwot, był automatycznie odrzucany.

– Ludzie nie są zasobni. W ub. roku średnia płaca wyniosła 520 zł. Jednak odrzucano nawet wkład własny przy leasingu w wysokości 500 zł – mówi tymczasowy kierownik Andrzej Czajkowski.

Fachowcy z ŁPB po godzinach zarabiają na życie w prywatnych firmach. Prywatni przedsiębiorcy cenią sobie ten układ i także nie są zainteresowani zmianą statusu ŁPB. W maju, w związku z koniecznością nadrabiania zimowych opóźnień, A. Czajkowski wprowadził 10–godzinny dzień pracy. Udało mu się to dopiero po przezwyciężeniu ostrego oporu załogi. Pracownicy poczuli się zagrożeni ograniczeniem możliwości zarobkowania „po godzinach".

Wyjście z tego błędnego koła może być tylko jedno – bankructwo. A. Czajkowski zapowiada, że jeśli wygra konkurs na dyrektora, zainicjuje kolejne podejście do prywatyzacji pracowniczej. (MK)

Ruszyła dematerializacja świadectw udziałowych

Z papieru na komputer

Od wczoraj Krajowy Depozyt Papierów Wartościowych rozpoczął przyjmowanie do dematerializacji świadectw udziałowych Narodowych Funduszy Inwestycyjnych. Operacja ta polega na zamianie formy fizycznej udziału na zapis komputerowy.

Przyjmowane przez biura maklerskie papiery wartościowe zostaną zniszczone i handel nimi odbywać się będzie na sesjach giełdowych – w podobny sposób, jak obecnie ma to miejsce w przypadku akcji, notowanych na warszawskiej giełdzie spółek.

Pierwsze notowanie świadectw nastąpi prawdopodobnie jeszcze latem, a termin ten zależy od sprawności, z jaką będą przyjmowały te papiery biura maklerskie. Dotychczas bowiem wydano już prawie 14 mln świadectw, a KDPW może zdematerializować ich dziennie najwyżej 60 tys. sztuk.

By złożyć swój udział w biurze maklerskim, należy otworzyć w nim rachunek maklerski. O tym, ile będziemy musieli zapłacić za jego założenie oraz za przyjęcie świadectwa w depozyt, w poszczególnych biurach maklerskich, napiszemy w jutrzejszym wydaniu Info Biznesu „GW".

(MS)

Znak Jakości Q dla BZPOW

Polskie złoto

Polskie Centrum Badań i Certyfikacji przyznało Znak Jakości Q ośmiu rodzajom bebi soków produkowanych przez Białostockie Zakłady Przemysłu Owocowo – Warzywnego Agros spółka z o. o. Wczoraj w siedzibie firmy w Białymstoku uroczystego wręczenia certyfikatów dokonali Waldemar Pawlak, prezes NK PSL, Maria Zwolińska, wiceminister rolnictwa oraz Janusz Berdowski, dyrektor PCBiC.

Znaki jakości odebrali Zofia Gaber – prezes Zarządu Agros Holding SA i Antoni Skarżyński – prezes Zarządu BZPOW. W uroczystości wziął udział m.in. Grzegorz Rykowski, wicewojewoda białostocki i Marian Blecharczyk, wiceprezydent Białegostoku.

Rentowność BZPOW wynosi obecnie 8 proc., a jej dynamika sprzedaży 40–50 proc. Firma jest krajowym potentatem w produkcji soków dla niemowląt. Bebi soki nagrodzone już zostały licznymi nagrodami i wyróżnieniami, w tym Godłem Promocyjnym TERAZ POLSKA. Znak Jakości Q świadczy o ponadstandardowej ich jakości – znacznie wyższych kryteriach niż przewiduje Polska Norma PN–A/75048.

Certyfikat otrzymały: bebi sok agrestowo–marchwiowo–jabłkowy, bebi sok jabłkowy z dodatkiem dyni, bebi sok jabłkowy, bebi sok bananowo–marchwiowo–jabłkowy bez dodatku cukru, bebi sok bananowo–jabłkowy bez dodatku cukru oraz bebi sok bananowo–dyniowo–jabłkowy bez dodatku cukru.

Antoni Skarżyński podkreślił, że swój sukces firma zawdzięcza m.in. znakomitej pracy całej załogi i wysokiej jakości surowca produkowanego przez białostockich rolników.

– Ten surowiec jest naszym polskim złotem – stwierdził.

Janusz Berdowski zauważył zaś, że przemysł rolno–spożywczy może stać się w przyszłości najbardziej dochodową gałęzią gospodarki narodowej. (J.B.)

Powstanie agencja, która pomoże inwestorom

Budować nie każdy może

Dyrektor Izby Skarbowej zajmuje się podatkami i nie musi przy tym być fachowcem od budownictwa. Dlatego inwestycje, które prowadzi Izba, zleca inwestorom zastępczym, bowiem oni zrobią to lepiej. Wczoraj Komitet Ekonomiczny Rady Ministrów dyskutował nad projektem utworzenia rządowej Agencji Inwestycji Publicznych.

Zmiany powyższe do ustawy o zamówieniach publicznych proponuje Ministerstwo Budownictwa.

Koszty inwestycji są średnio o jedną piątą wyższe, jeśli prowadzą je osoby bez kwalifikacji. Resort proponuje powołanie Agencji, która pełniłaby rolę centralnego inwestora zastępczego. Wojewoda lub dyrektor placówki zlecałby jej zadanie, w interesie Agencji byłoby zaś organizowanie przetargu, odbiór techniczny oraz rozliczenie wykonawcy. Działalność AIP finansowana byłaby ze środków zaoszczędzonych na prowadzonych tak inwestycjach.

Nasi regionalni inwestorzy uważają, że Agencja miałaby rację bytu. Przykładem potwierdzającym jest rozbudowa Urzędu Skarbowego w Białymstoku, prowadzona przez Izbę Skarbową. Inwestycja dotyczy wznoszenia nowego budynku drugiego Urzędu Skarbowego przy ulicy Plażowej. Prace zostały powierzone Przedsiębiorstwu Obsługi Inwestycji.

– Jesteśmy jednostką zajmującą się podatkami – mówi Antoni Górski, kierownik oddziału ogólnego Izby Skarbowej w Białymstoku. **– Nie ma u nas fachowców od budownictwa, bierzemy więc firmę, która zna się na robotach budowlanych.**

Zdaniem Jerzego Czabana z Urzędu Miasta w Białymstoku – funkcjonowanie Agencji wyręczyłoby osoby, które mają kłopoty z prowadzeniem inwestycji budowlanych. Pod warunkiem jednak, że pracownicy Agencji będą ludźmi kompetentnymi. BK

Suwałki

„Solidarność" o bezrobociu

Wyjazdowe posiedzenie Zespołu ds. Bezrobotnych przy Komisji Krajowej NSZZ „Solidarność" odbyło się 30 ub.m. w Sobolewie k. Suwałk. Uczestniczyli w nim przedstawiciele samorządów terytorialnych, rejonowych urzędów pracy i rejonowych rad zatrudnienia.

– Skorzystaliśmy z gościnności dyrekcji Zakładów Eksploatacji Kruszywa w Sobolewie. Chodziło o to, żeby na miejscu przedstawić sytuację na rynku pracy w woj. suwalskim i zastanowić się, co można zrobić, żeby ją zmienić – mówi Dariusz Ciszewski, przewodniczący Zarządu Regionu „Pojezierze".

Obradom zespołu przewodniczył Jacek Smagowicz, członek prezydium „krajówki" i Naczelnej Rady Zatrudnienia. W Sobolewie pojawili się m.in. prezydenci Suwałk i Ełku, burmistrzowie Gołdapi i Pisza, przewodniczący Rady Miejskiej w Augustowie, prawie wszyscy kierownicy urzędów rejonowych w woj. suwalskim.

– Myślę, że wnioski ze spotkania zaowocują w przyszłości konkretnymi rozwiązaniami – uważa D. Ciszewski. (yes)

NOTOWANIA Z KANTORÓW – 3.06.96 r. (za 100)

KANTOR	DOLAR		MARKA		FUNT Bryt.		FRANK Fr.	
	kupno	sprzed.	kupno	sprzed.	kupno	sprzed.	kupno	sprzed.
„OCEAN", Białystok	266,00	269,00	174,00	176,00	406,00	412,00	51,20	52,00
„U KLEMENSA", Ełk	265,00	268,00	174,00	176,00	395,00	405,00	49,00	51,00
„ORBIS", Giżycko	—	—	—	—	—	—	—	—
„LOMBARD", Łomża	267,00	268,00	174,00	176,00	410,00	420,00	51,00	52,00
„NON STOP" Suwałki	266,00	270,00	174,00	176,50	400,00	405,00	50,50	52,00
„LOMBARD ZŁOTO" Zambrów	267,50	268,50	175,30	175,80	408,60	410,00	51,20	52,50
Kurs NBP	266,41	271,79	173,71	177,21	410,36	418,66	51,38	52,42

kry

MAT
Punkty sprzedaży
Białystok, ul. Elewatorska 13
tel. 518-883; 517-141
Zawady k. Białegostoku 103A
tel. 534-422
CEMENT
WAPNO
STYROPIAN
WEŁNA MINERALNA
BLOCZKI BETONOWE
KOSTKA BRUKOWA
PŁYTKI CHODNIKOWE
MATERIAŁY BUDOWLANE
Z DOSTAWĄ NA PLAC BUDOWY
12669

DOM i WNĘTRZE
tygodniowy dodatek Gazety Współczesnej

FIRMA Szklarska BOSIACKI
Bielsk Podlaski, ul. Brańska 65,
tel. (0834) 41-38 poleca:
✓CZARNE SZKŁO
MARBLIT
✓artystyczna oprawa obrazów
✓meble szklane i akwaria
✓oraz pełny zakres usług szklarskich.
13045
WYSTAWIAMY FAKTURY VAT

Przed wyjazdem na urlop warto ubezpieczyć mieszkanie bądź własny dom

Żeby było gdzie wracać

Towarzystwa ubezpieczeniowe, działające na białostockim rynku, nie mają specjalnej oferty na ubezpieczenia mieszkań i budynków jednorodzinnych w okresie wakacyjnym. Wszyscy mogą natomiast skorzystać z całorocznej oferty, którą większe towarzystwa (PZU i WARTA) dzielą na krótsze okresy, w zależności od życzenia klienta (ubezpieczenie może trwać np. rok, ale również 1 miesiąc).

Ubezpieczenia mieszkań i domów jednorodzinnych polegają – z grubsza rzecz biorąc, na ustaleniu kwoty ubezpieczenia danego lokalu bądź domu, składki którą musimy zapłacić od tej kwoty i zakresu odpowiedzialności, jakie dane towarzystwo nam gwarantuje.

Największymi ubezpieczycielami na rynku ciągle pozostają dwie firmy – Państwowy Zakład Ubezpieczeń SA i Towarzystwo Ubezpieczeń i Reasekuracji „Warta" SA. Ich oferta, dotycząca ubezpieczeń mieszkań i domów, jest bardzo podobna, choć są elementy odróżniające obu ubezpieczycieli.

Takim wyróżnikiem jest na przykład kwota ubezpieczenia, od której w Warcie zależy wysokość składki. Jeżeli ubezpieczamy nasze mieszkanie do sumy nie przekraczającej 10 tys. USD, tj. 26 tys. zł (260 mln starych), to płacimy składkę w wysokości 1 proc. tej sumy w ciągu roku.

Jeżeli ubezpieczenie przekracza tę kwotę, tj. wynosi na przykład 40 tys. zł, to płacimy za 26 tys. zł – 1 procent, a za różnicę pomiędzy 26 tys. zł a 40 tys. – 2 proc. Łącznie więc za mieszkanie wartości 40 tys. zł zapłacimy składkę ubezpieczeniową w wysokości 540 zł w ciągu roku. Takie ubezpieczenie obejmuje nie tylko szkody wynikłe z kradzieży, ale również każdy pożar, w tym również pożar powstały w wyniku uderzenia pioruna, czy zalanie wodą.

W PZU SA takiego systemu liczenia nie ma. Ubezpieczyciel oferuje dwie oddzielne polisy na ruchomości i na same mury. Można je zawrzeć razem lub wybrać tylko jedną z nich.

Polisa ubezpieczeniowa na mury obejmuje odszkodowanie od ognia i innych żywiołów (np. wybuchu gazu również) i składka wynosi wówczas 0,98 proc. od kwoty ubezpieczenia.

Druga polisa ubezpieczeniowa obejmuje ruchomości wewnątrz mieszkania i chroni mienie od kradzieży, rabunku, a nawet zalania wodą. Za nią płaci się 1 proc. kwoty ubezpieczenia. W efekcie za mieszkanie o tej samej wartości, tj. 40 tys. zł, ubezpieczone w dwóch polisach łącznie, zapłacimy w PZU składkę w wysokości 792 zł.

Cd. na str. 10.



Solidny fundament jest podstawą domu

Remonty fundamentów

Solidna podstawa domu

Niewielkie bloczki, z których szybko stawia się fundamenty, cieszą się ogromnym zainteresowaniem klientów. Rozpoczynając budowę domu zastanówmy się: czy lepiej jest wylać fundament z betonu, czy wymurować go z nowych bloczków.

Każdy chyba widział, jak wylewa się fundamenty pod budynek. Najpierw należy wykopać mniejszy lub większy rów, następnie buduje się formę, która stopniowo jest wypełniana betonem. Jedna z białostockich firm proponuje nieco prostsze rozwiązanie – czyli tzw. bloczki fundamentowe. Są to gotowe elementy wykonane z cementu portlandzkiego zmieszanego z kruszywem sortowanym oraz wodą. Takie elementy (o wymiarach 250x125x125 lub 250x250x125) łączymy po kolei w fundament.

Badania wykazały, że podstawa budynku z bloczków jest tak samo wytrzymała, jak wykonana z betonu. Ma podobną odporność na wilgotność i wytrzymuje duże naciski, jest mocna i wytrzymała. Bloczki przeszły pomyślnie wszystkie badania w Instytucie Budownictwa i posiadają atesty bezpieczeństwa. Znacznie prostsza technologia, która przypomina układanie klocków, jest szybsza od tradycyjnej i z powodzeniem może ją zastosować nawet początkujący murarz. Nie musimy męczyć się z budową form pod fundament i powolnym zalewaniem jej etapami.

Nowy produkt cieszy się dużym uznaniem klientów. Bloczki fundamentowe są wykupowane na pniu. Poza tym cena takiego fundamentu jest niższa, co przy dodatkowo niewielkiej pracochłonności decyduje o konkurencyjności wobec tradycyjnych metod. Bloczki duże kosztują 1 zł, małe 67 groszy (ceny bez VAT–u).

BK
Fot. A. Zgiet

ELMAR
Białystok, ul. Wiewiórcza 66
Tel. (085) 416-480
BONIFIKATA do 15 %
SUCHE TYNKI NIDA GIPS Akcesoria, gipsy, narzędzia
TAPETY Z WŁÓKNA SZKLANEGO
TERMOIZOLACJE
SEMIN
STYROPIAN
FOLIE BUDOWLANE
SUFITY PODWIESZANE
ROCKWOOL Gulliber
THERMATEX
POKRYCIA DACHOWE
Płyty faliste Onduline - gwarancja 15 lat
Dachówki bitumiczne Blachy dachówkowe
SIDING WINYLOWY Wolverine Technologies (USA)
OKNA DACHOWE VELUX FAKRO
RYNNY PCV MARLEY
ELEKTRYCZNE KABLE GRZEWCZE DEVIFLEX
12920

Armatura PPOŻ.
elmasz
PPUH ELMASZ s.c.
15-620 Białystok, ul. Elewatorska 13/22,
tel./fax: (0-85) 512-717, tel. 520-680, 515-611
hydranty
szafki hydrantowe
zawory hydrantowe
węże pożarnicze
nasady, przełączniki
gaśnice
inne...
12886

Nie do zdarcia!
Odzież robocza szyta z tkanin firmy KLOPMAN. Kombinezony, fartuchy i ubrania wytrzymują ponad 100 prań przemysłowych, zachowując pierwotne kolory i dobry wygląd. Zadzwoń po pełną ofertę.
ODZIEŻ ROBOCZA ROBOD
Białystok
ul. Włókiennicza 16
tel./fax 085 / 44 63 15
Bezpieczeństwo na co dzień.
TKANINA KLOPMAN
© DKNA
13042

NOWE ATRAKCYJNE CENY NIŻSZE O 10 - 15%
W STAŁEJ OFERCIE MAGAZYNOWEJ:
PLEXI (PMMA) PŁYTY, RURY, PRĘTY
PCV PŁYTY TWARDE, LITE I SPIENIONE
PŁYTY FALISTE I TRAPEZOWE
PC PŁYTY LITE I KOMÓRKOWE
PS PŁYTY GŁADKIE, DEKORACYJNE
HIPS PET(G) - PŁYTY
KAPA LEKKIE PŁYTY PIANKOWE
KLEJE, PASTY, PŁYNY
12901
NEXT s.c.
15 - 724 Białystok, ul. Marczukowska 6,
tel.: 514 - 225, 514 - 248, 514 -271, fax 520 - 711

Żeby było gdzie wracać

Cd. ze str. 9.

W Towarzystwie Ubezpieczeniowym „Polisa SA" mieszkania można ubezpieczyć na cały rok. Płaci się składkę w wysokości 1,1 proc. od sumy ubezpieczenia.

Nieco inaczej wygląda ubezpieczanie domów jednorodzinnych. Regułą jest podział na ubezpieczenie murów i elewacji (w tym także instalacji) oraz wnętrza domu (łącznie np. z boazerią). Poza tym wysokość stawki zależy od rodzaju materiału z jakiego wykonane są budynki – jeżeli z drewna, to stawka jest wyższa, jeżeli dom jest murowany, to niższa. W Warcie za budynek drewniany, ubezpieczony na 100 tys. zł (miliard starych złotych), zapłacimy 0,08 proc., tj. 80 zł, za drewniany 0,12 proc., tj. 120 zł. W PZU składka wyniesie odpowiednio 0,14 proc. i 0,21 proc. od sumy ubezpieczenia.

W „Warcie" ubezpieczenia mieszkania bądź domu do kwoty będącej równowartością 3 tys. USD, można dokonać zza biurka ubezpieczyciela. Powyżej tej granicy konieczna jest „lustracja" ubezpieczanego obiektu. W PZU taką samą granicą jest 25 tys. zł (tj. 250 mln zł). Powyżej tej kwoty razem z ubezpieczycielem trzeba wypełnić kwestionariusz oceny ryzyka.

W większości firm stosowane są również ulgi. I tak na przykład drzwi antywłamaniowe powodują upust w „Warcie" od 15 do 25 proc. w zależności od atestu i rodzaju drzwi. W PZU stawka ulgi za takie „wrota" należy do indywidualnej decyzji ubezpieczyciela, z reguły w zależności od położenia obiektu.

Obie firmy stosują też ulgi za stosowanie atestowanych zamków oraz alarmów. Alarmy preferowane są także przez „Polisę". Łącznie można uzyskać ulgi nawet do 60 proc. (w „Warcie").

W „Polisie SA" można dodatkowo uzyskać ulgę do 5 proc. za jednorazową opłatę całej składki.

(RAF)

Czy opłaca się montować wodomierze

Metry policzone

Minął już okres, w którym mieszkańcy bloków masowo montowali w swoich domach wodomierze. Nie oznacza to jednak, że boom na wodomierze skoczył się. Wręcz przeciwnie. Liczniki wody stały się obecnie standardem, co potwierdzają zarówno sami mieszkańcy, jak pracownicy spółdzielni mieszkaniowych.

Wodomierze montuje się na węzłach doprowadzających wodę do danego mieszkania. Jeśli kuchnia i łazienka sąsiadują ze sobą i od pionu z wodą odchodzi do danego mieszkania tylko jedno przyłącze, wystarczy montaż dwóch wodomierzy – jednego na ciepłą, drugiego na zimną wodę. Gdy w mieszkaniu są dwa przyłącza, trzeba zamontować dwie pary wodomierzy. Opłatę za montaż pary wodomierzy ustalają spółdzielnie. Usługa ta kosztuje od 120 do 180 zł. Niektóre z białostockich spółdzielni nie wykonują takich usług (np. Rodzina Kolejowa) i mieszkańcy muszą sami nabyć te urządzenia w sklepie i wynająć fachowców, którzy je zamontują. Ci kontaktują się z administracjami osiedla i ustalają termin i okres odcięcia wody w całym bloku. Następnie trzeba w administracji zgłosić montaż wodomierzy. Jej pracownicy oplombują urządzenia.

Czasami takie rozwiązanie, zwłaszcza jeśli trzeba zamontować dwie pary wodomierzy, jest tańsze od usługi wykonywanej przez spółdzielnię. Para tych urządzeń w sklepie kosztuje ok. 90 zł, koszt montażu – 30–40 zł.

Strumień wody przepływający przez urządzenie porusza mechanizm, który na liczydle przelicza wodę na metry sześcienne. Większość spółdzielni wymaga od lokatorów, aby sami co miesiąc dostarczali do administracji informację o zużyciu wody. Niektóre co kwartał sprawdzają, czy lokatorzy nie oszukują. W większości spółdzielni co trzy miesiące, na podstawie dostarczanych przez lokatorów odczytów, ustalane jest prognozowane zużycie wody i opłaty, które należy uiszczać co miesiąc. Do wyliczonej sumy dodawane jest 10 proc. od tej kwoty za tzw. wodę technologiczną. Mianem tym określana jest woda zużyta przez pracowników spółdzielni w trakcie prac remontowo – budowlanych oraz woda zużyta w blokowych pralniach.

W spółdzielni „Wielkoblokowej" ryczałt za zimną wodę doliczany do czynszu wynosi 10,72 od osoby, za ciepłą – 13,16. Natomiast metr sześc. zimnej wody kosztuje 1,34 zł, ciepłej – 5,10 zł (1,34 za metr sześc. zimnej wody plus 3,86 zł za podgrzanie metra sześc. wody). Oznacza to, że czteroosobowa rodzina za zimną wodę rozliczaną w systemie ryczałtowym musi płacić miesięcznie ponad 40 zł. Po montażu wodomierzy, jeśli nie będzie mocno oszczędzać ani marnotrawić wody, zapłaci ok. 20–30 zł, a nawet mniej.

(jg)

CEMENT
dystrybutor cementowni "Chełm"
cegła klinkierowa, wapno, gipsy, szpachla, papa, lepik, abizol, płyta gipsowa – akcesoria wełna mineralna, styropian, nawozy, mieszanki, węgiel, koks, miał
Dealer Nadwiślańskiej Spółki Węglowej
Ceny hurtowe i detaliczne zapewniamy transport
Księżyno, ul. Alberta 6
tel. 632-289
P.W. BAZAROL S.C. P.W. BAZAROL S.C.
12885

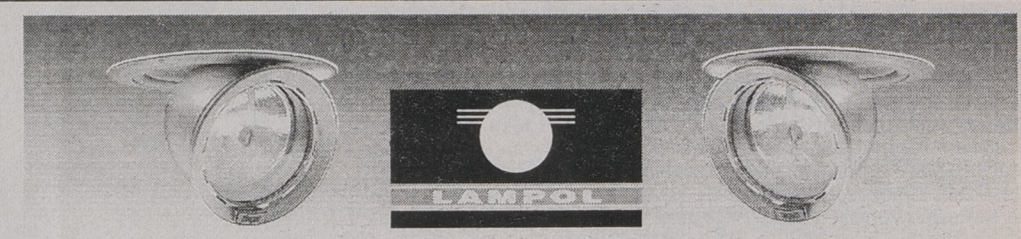

NOWOCZESNE OŚWIETLENIE WNĘTRZ MIESZKALNYCH I BIUROWYCH
komputerowe projektowanie oświetlenia
bezpłatne doradztwo w zakresie doboru opraw oświetleniowych
szeroki wybór opraw dekoracyjnych: żyrandoli, kinkietów, plafonier
bogaty asortyment opraw stropowych: halogenowych, świetlówkowych, żarówkowych
pełna gama źródeł światła firmy OSRAM
oprawy renomowanych firm: TARGETTI, PLEXIFORM, LUXO, THORN
sufity napinane BARRISOL sufity modułowe LAKO, OWA
własne grupy montaż
HURT - DETAL
13118
15-888 Białystok, Pawilon Handlowy „Koral", ul. K. Wyszyńskiego 2/1, tel. 444-099, tel./fax 444-814



TERRAZYT
Przedsiębiorstwo Produkcyjno-Handlowe
18-400 ŁOMŻA, ul. Spokojna 210
(086) 18-65-65, tel./fax 18-00-55
oferuje okna z PCV i ALUMINIUM
• trwałe • estetyczne • oszczędne
• różnorodność kształtów i kolorów
• fachowe doradztwo
• na życzenie dostawa i montaż
ZAPRASZAMY DO PRZEDSTAWICIELSTW
BIAŁYSTOK
ul. Młynowa 21,p. III, pok. 300,
tel./fax (085) 454-034
tel./fax 085/42-70-00 do 09 wew. 208
OSTROŁĘKA,
ul. Piłsudskiego 38, tel./fax 029/66-64-64
SUWAŁKI,
ul. Pułaskiego 63,
tel. 087/67-50-87, fax087/ 67-48-11
GIŻYCKO,
ul. Suwalska 30, tel./fax 0878/25-22
BIELSK PODLASKI
ul. Piłsudskiego 41,
tel./fax 0834/32-67 lub 24-42
SOLIDNOŚĆ - DOŚWIADCZENIE - GWARANCJA
ZŁOTA ODZNAKA
ZASŁUŻONY DLA BUDOWNICTWA
11802

POLDOOR®
ECO-DRZWI
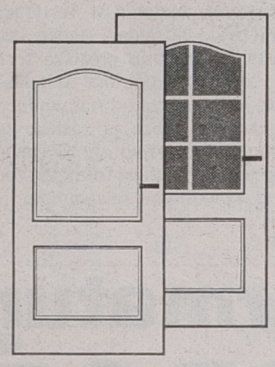
znak ISO 9001
• wykonane wg technologii skandynawskiej (pasują do typowych ościeżnic wg PN)
• wysoka estetyka wykonania
• malowane farbą meblową
• dobrze harmonizują z każdym wnętrzem (mieszkania, biura, banki, hotele itp.)
P.P.U.H. Spółka z o.o. KOMBINAT BUDOWLANY
Punkt Sprzedaży ul. Ciołkowskiego 88 tel. 412-230
godz. otwarcia: dni powszednie 7-17 soboty 7-13
14372

DACHÓWKA

30 lat gwarancji
cementowa czerwona i brązowa
ceny od 11 zł/m² + 7 % VAT

Projekty domów
Biuro: Białystok, ul. Siedleckiego 15 (Wygoda)
tel. 538-633, ,po 19.00: 436-521
12095



ROLETY ANTYWŁAMANIOWE
systemy aluminiowe
stolarka PCV
okna drewniane Firmy Urzędowski
suchy tynk - KNAUF
sufity podwieszane THERMATEX
austriackie przestawne ścianki działowe
wystroje wnętrz
IGA
FIRMA HANDLOWO-USŁUGOWA
Białystok, ul. Fabryczna 2, tel. 750 - 107 tel./fax: 545-529
13103

KUPUJ DOM Z „GAZETĄ WSPÓŁCZESNĄ"

Ekologicznie i samodzielnie

W wiosennym informatorze budowlanym, który ukazał się razem z „Gazetą Współczesną" 21 marca br., zamieściliśmy regionalny informator mieszkaniowy. Przedstawiliśmy w nim kompendium wiadomości na temat możliwości kupna domu lub mieszkania w naszym regionie.

We wszystkich wtorkowych dodatkach „Dom i Wnętrze" będziemy teraz opisywać poszczególne budowy. Przewędrujemy z dociekliwym piórem i aparatem fotograficznym po placach budów, obejrzymy osiedla i wnętrza wznoszonych budynków. Każda spółdzielnia i firma, która poleca nam swoje usługi, ma szansę, aby w „Gazecie" znalazły się informacje o jej ofercie dla zainteresowanych kupnem mieszkania.

Pełna samodzielność mieszkańców oraz ekologiczność – to dwie podstawowe cechy osiedla budowanego przez białostocką spółkę Bial Bud. Każdy, kto chciałby mieć mieszkanie z dala od tłumu miasta, ma jeszcze możliwość nabycia lokalu.

Spółka Bial Bud z dwuletnią tradycją ma już czym się poszczycić. Spod „ich kielni" wyszedł szpital przy ulicy Warszawskiej, budynek Zespołu Szkół Odzieżowych przy Sienkiewicza, podstawówka w Kleosinie, pawilon „Koral" w Białymstoku itp. Celem założycieli Bial Budu jest działalność inwestorska.

Położenie osiedla: Główną inwestycją Bial Budu jest osiedle powstające przy ulicy Dworskiej w Białymstoku. Docelowo ma tam stanąć około 200 mieszkań. Osiedle opiera się od południowego zachodu o ulicę Kołłątaja, po przeciwległej stronie rozciągają się zaś grunty nienośne, które zagospodarowane będą pod tereny zielone. Każdy, kto obecnie zdecyduje się na zakup mieszkań przy Dworskiej, może się wprowadzić do nich wraz z końcem bieżącego roku, następne wolne lokale będą dopiero w przyszłym roku.

Firma wykonuje również całą infrastrukturę wokół budynków: drogi, zieleńce i place zabaw.

Materiały budowlane: Pierwsze bloki stawiane były z udoskonalonej wielkiej płyty. Obecnie, wraz z bankructwem Fadomu, spółka przeszła na technologię tradycyjną. Cztero– i trzypiętrowe budynki wieńczą wymyślne, łamane dachy kryte dachówką bitumiczną w kolorze bordo. Elewacja wykonana jest z białej cegły licówki z kolorowymi elementami nad klatkami schodowymi. Balkony, ciągnące się przez całą długość dużych pokoi, zdobią kute balustrady.

W podpiwniczeniach budynków znajdują się ponad 15–metrowe garaże i małe piwnice. Każdy garaż ma oddzielne wyjście na zewnątrz.

Wykończenie: Mieszkania projektowane i wykańczane są pod indywidualne życzenie kupujących. W oknach montowana jest trzyszybowa stolarka plastikowa. Na szczególną uwagę zasługuje ekologiczna kotłownia olejowa, która uniezależnia mieszkańców od Miejskiego Przedsiębiorstwa Energetyki Cieplnej. W pomieszczeniach zainstalowane są grzejniki Purmo z podzielnikami kosztów ciepła.

Podstawowa cena mieszkań na pierwszym piętrze wynosi 1200 zł za mkw. Jest to cena lokalu i działki, bowiem mieszkanie w Bial Budzie kupujemy na własność notarialnie potwierdzonym aktem własności lokalu i części działki.

Inne: Szkoła, przedszkole, przychodnia zdrowia, kościół i cerkiew znajdują się bardzo blisko osiedla, w promieniu 500 metrów. Zarząd w budynkach prowadzi początkowo firma Bial Bud. Następnie po utworzeniu się wspólnot władzę przejmują mieszkańcy, którzy administrują sami bądź zlecają je wybranej administracji lub spółdzielni. Bial Bud przygotowuje na osiedlu dwupokojowy lokal, który przekazany zostanie bezpłatnie na potrzeby administracji.

BARBARA KLEM
Fot. A. Zgiet



Zamieszkany już blok przy ul. Dworskiej

Razem z cyklem artykułów „Kupuj dom z Gazetą" uruchomiliśmy skrzynkę pocztową, która czeka na opinie naszych Czytelników na temat budów w województwie białostockim, łomżyńskiem i suwalskim. Prosimy o listy. Państwa opinie uzupełnią wiadomości podawane przez nas, a być może w ten sposób pomogą innym podjąć właściwą decyzję. Ciekawe fragmenty listów będziemy publikować.

Nasz adres:
„Gazeta Współczesna"
ul. Suraska 1, 15–950 Białystok
z dopiskiem
„Kupuj dom z Gazetą"



Budowany obecnie budynek Bial Budu

RADIESTETA RADZI

Ponieważ coraz więcej ludzi mających zamiar budować lub przebudowywać dom zwraca się o pomoc do radiestetów, postanowiliśmy w kilku odcinkach przybliżyć naszym Czytelnikom problemy związane z radiestezją i oddziaływaniem promieni na nasze samopoczucie i zdrowie. Naszym konsultantem będzie pan Ryszard Duchiński, znany radiesteta, prezes Polskiego Towarzystwa Psychotronicznego z Białegostoku.

Jeszcze kilka lat temu temat radiestezji, podobnie jak bioenergoterapii, uważany był za tabu, zaś ludzie traktowali to jak czarną magię. Tymczasem korzenie radiestezji sięgają czasów starożytnych, a uprawianie różdżkarstwa jest tak stare jak nasza cywilizacja.

Od 1983 r. w Monitorze Polskim nr 22 widnieje zapis, że radiestezja jest rzemiosłem kwalifikowanym.

Nas jednak najbardziej interesować będzie sprawa wpływu promieniowania na nasze zdrowie i samopoczucie. Pisać będziemy o tym, jak poznać, czy wybrana przez nas działka budowlana jest wolna od żył wodnych. Zastanowimy się nad tym i opiszemy, co zrobić, gdy pod naszym domem płynie podziemna rzeka i jak zmniejszyć promieniowanie wewnątrz budynku.

Wiadomo wszak, że każdy z nas większość swego życia spędza w mieszkaniu lub jakimś pomieszczeniu, np. w biurze. Często też narzekamy na to, że czujemy się źle we własnym mieszkaniu, nie możemy wypocząć i budząc się już jesteśmy zmęczeni. Może właśnie wtedy warto zasięgnąć porady radiestety. Okazać się bowiem może, że powodem złego samopoczucia jest źle ustawione łóżko lub kanapa.

Jeśli już kupiliśmy działkę i okazało się, że pod naszym nowym domem przebiegają żyły wodne, w ławach fundamentu zastosować można odpromienniki. Dawniej metoda ta znana była pod nazwą wmurowania kamienia węgielnego. Jest to sposób prosty i na tym etapie budowy najbardziej skuteczny.

– Nie bez znaczenia jest usytuowanie budynku w stosunku do stron świata w osi północ – południe – tłumaczy Ryszard Duchiński. **– Również zaniechanie w budownictwie owalnych lub piramidalnych kształtów, to utrata korzyści płynących z tego typu budowli. Wszystko bowiem ma wpływ na zmniejszenie promieniowania.** **(rs)**

MIESZKANIA 13077

przy ul. Pułaskiego na "NOWYM MIEŚCIE"
✓ jednopokojowe od 30.000 PLN
✓ dwupokojowe od 41.500 PLN
✓ trzypokojowe od 57.500 PLN
Ulga w podatku dochodowym, likwidacja książeczek mieszkaniowych

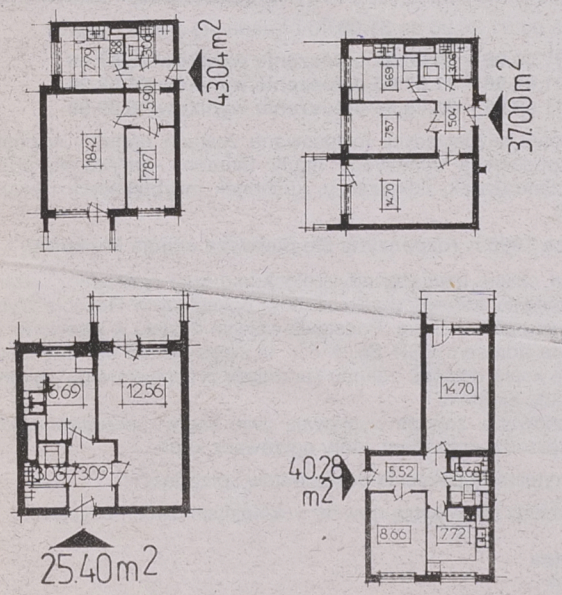

MOŻLIWOŚĆ REZERWACJI MIESZKANIA NA 1997 r. (RÓWNIEŻ NIEPEŁNOLETNIM)
ORAZ DOSTOSOWANIA MIESZKAŃ DO POTRZEB OSÓB NIEPEŁNOSPRAWNYCH.

lokum
LOKUM sp. z o.o. ul. Lipowa 4/32, Białystok, tel.: 413-052, tel./fax 537-262

OGŁOSZENIA i REKLAMY
do Gazety Współczesnej" przyjmują:

- **Augustów,** R. Zygmunta Augusta 7, tel. (0-119) 36-31 - Sklep Wielobranżowy
- **Augustów,** R. Zygmunta Augusta 27, tel./fax (0-119) 34-51, fax 37-33, ZH-P "SCh"
- **Białystok,** ul. Suraska 1, tel./fax (0-85) 42-51-16 - Biuro Ogłoszeń "GW"
- **Bielsk Podlaski,** ul. Widowska 4, tel./fax (0-834) 35-22 - "ADVOCAT"
- **Ełk,** ul. Małeckich 2, tel. (0-87) 10-85-05 - Mazurska Regionalna Izba Gospodarcza
- **Giżycko,** ul. Pocztowa 3, tel. (0-878) 52-80 - Oddział "GW"
- **Grajewo,** ul. Piłsudskiego 13, tel. (0-86) 37-24, Biuro PSS
- **Hajnówka,** ul. Buczka 2, (0-835) 31-88, Usługi komputerowe
- **Łomża,** Al. Legionów 7, tel./fax (851) 16-56-97 - Oddział "GW"
- **Mońki,** ul. Wyzwolenia 12, tel. (16) 30-03 - NSZZ "Solidarność", godz. 9-12
- **Olecko,** ul. Pl. Wolności 13, tel. (0-116) 21-36, - Sklep "U JANKA"
- **Pisz,** ul. Okopowa 3 A, tel. (0-117) 329-61 - BP "ORBIS"
- **Siemiatycze,** ul. Pałacowa 18, tel. 55-31-41 - B. Śliwińska
- **Sokółka,** ul. Sciegiennego 16 B, tel./fax (11) 41-89 - "MAKLER"
- **Suwałki,** ul. Kościuszki 32, tel./fax (0-87) 66-57-26 - Oddział "GW"
- **Węgorzewo,** ul. 3 Maja 10, tel. (0-117) 727-46 - "EKOMAZUR"
- **Wysokie Mazowieckie,** ul. Długa 22, tel. 75-24-08 - Wypożycz. kaset wideo
- **Zambrów,** Al. Wojska Polskiego 37c, tel. (0-86) 71-27-99 - MOK
- **Zambrów,** Al. Wojska Polskiego 22, tel./fax (0-86) 71-25-25 - "GLOBTOUR"

współczesna — oraz nasi przedstawiciele handlowi, Białystok, tel. 42-05-21 — współczesna

am

ZAKŁADY KOTLARSKIE

Mariusz Kubacki
17-200 Hajnówka
ul. Targowa 26
tel./fax (0-835) 25-06 lub 51-46

Moderator

KOTŁY C.O.

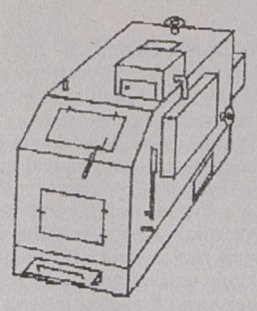

do domków jednorodzinnych, gospodarstw rolnych, szklarni, suszarni i zakładów przemysłowych
Opał: trociny, drewno, węgiel, koks, węglowy

Gwarancja 36 miesięcy!

Duża sprawność (87%) i wysoka jakość naszego wyrobu gwarantują obniżenie kosztów ponoszonych w sezonie grzewczym oraz wieloletnią niezawodną pracę.
Kotły posiadają znak GIGE.
Przedstawiciel Firmy na Region Siedlecki:
PTHU "SANBUD" s.c.
Mariusz, Zbigniew Krasnodębski, 08-300 Sokołów Podlaski, ul. Bohaterów Westerplatte 16, tel. (0-417) 32-08

13060

LETNIA PROMOCJA

POTTERTON MYSON
ANGIELSKI PRODUCENT EUROPEJSKI LIDER

ZA DARMO 10 zaworów termostatycznych o wartości 400 zł przy kupnie kotła c.o. i komplet grzejników

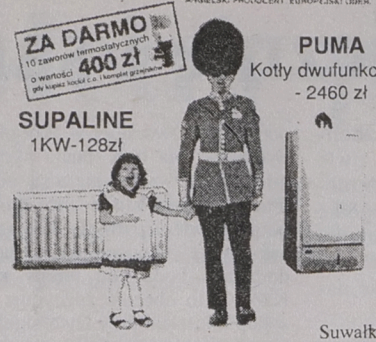

PUMA
Kotły dwufunkcyjne - 2460 zł

SUPALINE
1KW-128zł

SUPALINE grzejniki konwektorowe c.o. 5 lat gwarancji.
GAZOWE KOTŁY GRZEWCZE PRIMA 1- funkcyjne, PUMA 2 - funkcyjne.
Armatura.

Dystrybutor
Firma BARTOSZ
Białystok, ul. Warszawska 5, tel. (085) 436-171, tel./fax 436-507
Suwałki, ul. E. Plater 1, tel. (087) 664-998.

13028

SZWEDZKA BLACHA

DACHÓWKOWA
22 zł/m² cena netto
TRAPEZOWA
17 zł/m² cena netto
ceny orientacyjne
SIDING, RYNNY PCV
MATERIAŁY BUDOWLANE
Klinkierу 097

JAZ-BU
Hetmańska 40
tel.: 510-201
tel./fax 515-878

13099

METALKOMPLEX - Krupniki 20 k. Białegostoku
tel. (085) 612-466, lub Punkt Sprzedaży Czyżew, ul. Słoneczna 2, tel. 322

Poleca:

- Blachy ocynkowane lub ocynkowane lakierowane, gładkie, falowane, trapezowane, w różnych kolorach.
- Panel fasadowy "Jan" z docieplenie w różnych kolorach.
- Falowanie lub trapezowanie blach do 2,5 mb. dł.
- Rynny, rury spustowe, uchwyty do rynien i rur, kolanka, końcówki rynien.
- Podkładki do papy i eternitu
- Tyczki do pomidorów lub innych roślin pnących.

13015

Ponadto wykonujemy krycie dachów i elewacji z blach

Zapewniamy: - wszystkie materiały własne - dobrych fachowców - niskie ceny

ZAPRASZAMY

WSZYSTKO CO OSIĄGNĄĆ MOŻE
TECHNOLOGIA GRZEWCZA
przyjazne dla środowiska kotły grzewcze

Buderus

Armatura i osprzęt do kotłów gazowych i olejowych

PHU. MARS.
Technika Grzewcza i Klimatyzacja
Al. 1000 - lecia Państwa Polskiego 4
15-111 Białystok,
(085) 76 11 11 / 75 42 24 w. 274

13122

HURT- -DETAL CENTRUM TECHNIKI ZABEZPIECZANIA MIENIA

LEW-DAR high Security

NAJWIĘKSZY W REGIONIE WYBÓR MECHANICZNYCH ZABEZPIECZEŃ DRZWI

ATESTOWANE

SEJFY, ZAMKI, DRZWI, OKUCIA

Nowość: kodowanie kluczy samochodowych z transponderem

Centrum Handlowe MARKO, Szosa Północno-Obwodowa 38, tel./fax 539-036

12950

DRZWI, OKNA, ROLETY

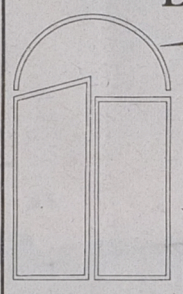

PCV
wg niemieckiego systemu
VEKA

ALUMINIUM
wg belgijskiego systemu
REYNAERS ALUMINIUM SYSTEMS

PRODUKCJA ● SPRZEDAŻ ● MONTAŻ

13013

"FASADA" s.c. Białystok, Warszawska 6A, pok. 14, tel. 436-838.

P.H.U. CHOLINSKI PRZEDSIĘBIORSTWO HANDLOWO-USŁUGOWE
Hurtownia Materiałów Budowlanych
w Woli Zambrowskiej k. Zambrowa
tel./fax (0-86) 71-37-55



Od fundamentu po dach

Wyroby sprzedajemy w cenach producentów
ceny: hurtowe i detaliczne
Zapraszamy codziennie 7.00 - 17.00, sob. 7.00 - 14.00
Atrakcyjne upusty, zabezpieczamy transport.

12659

MATERIAŁY BUDOWLANE

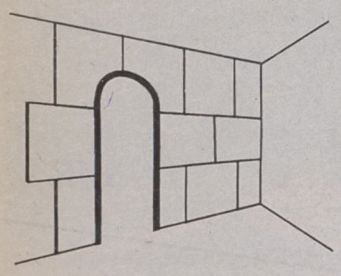

Sprzedaż hurtowa i detaliczna

- beton towarowy
- bloczki betonowe M2 i M4
- płyty gipsowe Pro-Monta
- cement i wapno workowane
- styropian ● szpachla gipsowa
- suchy tynk
- siporeks gr. 12 cm 24 cm

Możliwość dowozu do klienta i rabaty przy większych zamówieniach.

P.P.U.H. Spółka z o.o. KOMBINAT BUDOWLANY
Punkt Sprzedaży ul. Ciołkowskiego 88 tel. 412-230
godz. otwarcia: dni powszednie 7-17 soboty 7-13

POLBUD
Firma założona w 1950 roku

Przedsiębiorstwo Budowlane Sp. z o.o.
17-100 Bielsk Podlaski,
ul. Żwirki i Wigury 61,
tel. (0834) 22 46, tel./fax (0834) 24-91

GENERALNY WYKONAWCA WIELU INWESTYCJI W REGIONIE PÓŁNOCNO-WSCHODNIM

Z A P R A S Z A

do korzystania z usług Zakładu Betoniarskiego w Orli, ul. Bielska 56, tel. (0834) 73 w. 19.

- ❑ Wyroby ze znakiem bezpieczeństwa B
- ✓ bloczki betonowe M2 i M4
- ✓ pustaki ścienne typ Alfa P, U-1, U-2, U-3
- ❑ Wyroby z technologii wibroprasowanej Kl. B-50 w różnych kolorach
- ✓ płytki chodnikowe 35x35 cm
- ✓ płytki brukowe Behaton gr. 8 cm
- ❑ Wyroby betonowe
- ✓ płytki chodnikowe 50x50 cm
- ✓ krawężniki 100x30x15, 100x30x20 cm
- ✓ obrzeża chodnikowe 100x30x8, 75x20x6 cm
- ✓ rury betonowe do ⌀ 500
- ✓ inne drobnowymiarowe elementy budowlane

13025

LIFT Sp. z o.o.
Spółka Usług Dźwigowych

SERVICE BIAŁYSTOK

15-370 BIAŁYSTOK
ul. Bema 102
tel. 42-47-56, fax 42-76-27
tel. pogotowia 982

KONSERWACJA, REMONTY I MONTAŻ D Ź W I G Ó W

- pomiary elektryczne
- ekspertyzy i wycena urządzeń dźwigowych
- nadzór i sprawdzanie rozliczeń robót dźwigowych i elektrycznych
- sprawdzanie instalacji gazowych

12742

KONKURS!
Kup przepływowy ogrzewacz wody marki Simens

BSH Sprzęt Gospodarstwa Domowego Sp. z.o.o. wspólnie z dystrybutorem „Kontakt 2" – Radom i sprzedawcą „FART" Białystok organizują konkurs dla każdego, kto kupi przepływowy ogrzewacz wody marki Siemens.

Konkurs trwa od 01.06.96 do 31.08.96 i składa się z trzech edycji:

1 edycja – 01.06.96 – 30.06.96 ogłoszenie wyników 25.07.96
2 edycja – 01.07.96 – 31.07.96 ogłoszenie wyników 26.08.96
3 edycja – 01.08.96 – 31.08.96 ogłoszenie wyników 26.09.96

Po zakończeniu każdej edycji rozlosowane zostaną nagrody w postaci sprzętu gospodarstwa domowego marki Siemens: zmywarek, pralek, chłodziarko-zamrażarek, odkurzaczy, kuchenek mikrofalowych i ekspresów do kawy.

1 czerwca 1996 r. rozpoczyna się pierwsza edycja konkursu.

Każdy, kto w czasie trwającej edycji konkursu kupi ogrzewacz, weźmie udział w losowaniu, którego wyniki zostaną ogłoszone w Gazecie Wyborczej – wydanie ogólnopolskie. Podstawą wzięcia udziału w losowaniu jest przesłana pod adresem BSH Sp. z o.o. w ciągu 14 dni od daty zakończenia edycji kopia dowodu zakupu/sprzedaży przepływowego ogrzewacza wody marki Siemens.
W wyniku losowania zawsze wygrywają dwie osoby: sprzedawca, który ogrzewacz sprzedał oraz klient, który ogrzewacz kupił.

Prosimy o czytelne wypełnienie dokumentów sprzedaży!!!

Powyższe zasady obowiązują również w kolejnych dwóch edycjach.

Siemens poleca cztery modele ogrzewaczy:
DH 1200
DH 1800
DH 2100
DH 2400

Sprzedaż i informacje: „FART" Białystok, ul. Krakowska 11, tel./fax 44-66-36.

Zapraszamy do udziału w naszym konkursie i życzymy powodzenia!

UWAGA!!! W losowaniu nie biorą udziału rachunki wystawione przez BSH Sp. z o.o.

STAL lone

PROMOCYJNA SPRZEDAŻ STALI ZBROJENIOWEJ

Dealer Huty Ostrowiec



WYROBY HUTNICZE stale zbrojeniowe • kątowniki • ceowniki dwuteowniki • płaskowniki • blachy czarne i ocynkowane • profile zamknięte

METALE KOLOROWE aluminium • brąz • mosiądz

GRZEJNIKI ŻELIWNE Stąporków SA

RURY, WŁAZY ŻELIWNE KZO Końskie

SKUP ZŁOMU STALOWEGO
w cenie od 80 do 150 zł/t • większe ilości odbieramy własnym transportem • ul. Elewatorska 29 • tel. 513-743 • ul. Plażowa 2 • tel. 412-003

mirpol HURTOWNIA STALI I METALI KOLOROWYCH 15-620 Białystok • ul. Elewatorska 29 tel. 512-606 • fax 514-063

PRZEDSTAWIAMY ROŚLINY OZDOBNE

Yucca lubi słońce



Yucca wywodzi się z Ameryki Południowej, gdzie rośnie aż 40 gatunków tej rośliny. Niektóre z nich można uprawiać w klimacie umiarkowanym. Ponieważ zapylane są tylko przez gatunek ćmy występujący jedynie w Ameryce, yucca hodowana w Europie nie wydaje nasion. Nieliczne gatunki tej rośliny można uprawiać w mieszkaniu, gdyż nie lubi ona powietrza wysuszonego centralnym ogrzewaniem.

Yucca dostępna w białostockich sklepach to yucca elephantipes zwana też gwatemalską. Jej pnie sprowadzane są z Indii i sadzone w szklarni. Tam, w wysokiej temperaturze, roślina ukorzenia się i wypuszcza podłużne liście w górnej części pnia. Bywa, że liście wypuszcza także w różnych miejscach poniżej wierzchołka pnia. W czasie kupowania rośliny trzeba sprawdzić, czy liście są sztywne. Nie należy nabywać okazu z połamanymi lub pogniecionymi liśćmi, wiotkimi lub uschniętymi na końcach. Jeśli zależy nam na yucce smukłej, wybierajmy roślinę z jednym pióropuszem. Gdy chcemy, żeby była rozłożysta i miała gęste liście – wybierzmy taką, która ma najwięcej odrostów.

Wysokość rośliny zależy głównie od wysokości pnia. W sprzyjających warunkach jednak roślina ładnie pnie się w górę i po pewnym czasie zielona korona może być wielokrotnie wyższa niż pień. Liście yucci gwatemalskiej rosną powoli, ok. 15–30 cm na rok. Pień nie rośnie.

Yucca zimą potrzebuje mniej wody (wystarczy podlewać ją raz na 10 dni) i niższej niż w lecie temperatury. Latem należy ją podlewać obficie – 2–3 razy w tygodniu i zraszać liście. W tym czasie trzeba też zasilać ją nawozami w płynie. Latem może stać na tarasie. Roślina ta kwitnie jedynie w szklarni lub oranżerii. W warunkach domowych można rozmnażać ją przez ukorzenianie odrostów wiosną. Co pewien czas trzeba przetrzeć liście rośliny wilgotną szmatką. Młode rośliny przesadza się wiosną, jeśli cała doniczka wypełniona jest korzeniami. Wcześniej trzeba obficie podlać roślinę. Po przesadzeniu z kolei trzeba ją postawić w cieniu i nie podlewać przez kilka dni. Gdy osiągnie wiek 3, 4 lat nie przesadza się jej, lecz wymienia tylko górną warstwę ziemi.

Yucca może żyć wiele lat pod warunkiem, że ma dużo światła, dużo świeżego powietrza i niezbyt gorąco zimą. Dobrze znosi towarzystwo innych roślin, można więc sadzić ją w dużym kwietniku z innymi kwiatami.

W białostockich kwiaciarniach yuccę z trzydziestocentymetrowym pniem można kupić już za ok. 12–15 zł. Kompozycja składająca się np. z trzech pni o różnej wysokości z dobrze rozwiniętymi koronami kosztuje nawet 120–200 zł.

(jg)
Fot. A. Zgiet

PPUH Elkop Sp z o.o.
OFERUJE
- stolarkę okienną z PCV
- parapety z marmuru syntetycznego i PCV
- drzwi zewnętrzne i wewnętrzne Porta
- drzwi antywłamaniowe Witex Super-Lock
- rolety antywłamaniowe
12432
15-727 Białystok, ul. Hetmańska 40, tel. 510-126 w. 307
16-315 Lipsk, ul. Jermakowicza 12, tel. 43-646, fax 43-596

Pompy
ściekowe
hydroforowe
głębinowe
ciepłownicze
uzdatnianie wody
Firma BARTOSZ
13027
Białystok, ul. Warszawska 5, tel. (085) 436-171, tel./fax 436-507
Suwałki, ul. E. Plater 1, tel. (087) 664-998.

WYROBY HUTNICZE
BLACHY OCYNKOWANE (HTS.) KRAKÓW
BLACHY ALUMINIOWE
BLACHY ELEKTROLITYCZNIE OCYNKOWANE (0,5; 1)
BLACHY CZARNE
RURY CZARNE I OCYNKOWANE Z/SZ
PROFILE ZAMKNIĘTE
GRZEJNIKI ŻELIWNE (OŻS "Stąporków")
GRZEJNIKI ALUMINIOWE
"ALYSO"
ORAZ INNE MATERIAŁY.
13110
MATERIAŁY BUDOWLANE
- płyty gipsowo-kartonowe "RIGIPS" (akcesoria)
- cement, cement biały
- papa w/k, papa izolacyjna, lepik
- wełna mineralna, styropian, ościeżnice
- metal, piece c.o.
- siatka ogrodz. ocynkowana i powlekana PCV
- oraz inne materiały
F.H. ZAJKOWSKA
BIAŁYSTOK, ul. Składowa 10
(baza PHS, wjazd od ul. Hurtowej)
tel. 455-029, 422-466 w. 283
7.00 - 15.00

materiały klinkierowe
Sufity napinane i podwieszane BARRISOL i LAKO
w pięćdziesięciu kolorach z odbiciem lustrzanym.
- cegły klinkierowe i elewacyjne (kształtki)
- cegły: pełna, dziurawka, kratówka
- dachówki ceramiczne i cementowe
- płytki elewacyjne, podokienniki
- gresy
- piaskowce, marmury i granity
- włoskie płytki ceramiczne
- wyroby z lastryka: płytki, schody, cokoliki
- płytki i obrzeża wibroprasowane
- polbruk
- STYROPIAN
- chemia budowlana
- blacha szwedzka
15-168 Białystok, ul. Wysockiego 69, tel./fax 751-596, 762-468
13101
PH Viking Sp. s.c.

Nowy pokój w domu

Wygodna garderoba

W USA niemal każdy projekt domu czy mieszkania przewiduje garderobę. Jest to, w zależności od standardu domu, albo wielki pokój, albo niewielkie pomieszczenie. Amerykanie nie wyobrażają sobie życia bez zaopatrzonej w wieszaki i półki garderoby, która mieści w sobie większość wierzchnich okryć, konfekcji, obuwia, bielizny pościelowej. My połowę tych rzeczy trzymamy w niewielkich przedpokojach.

Jak nam się to udaje, dokładnie nie wiadomo. Każdy wolny kącik obudowujemy szafeczkami, półeczkami, pawlaczami. Każdy centymetr przedpokoju musi zostać wykorzystany. Uwieńczeniem takich wysiłków bywa trochę ciemny, ciasny tunel lub niekształtny zbiór szafeczek różnej wielkości. Żeby wilk był syty i owca cała, proponujemy zbudowanie w przedpokoju namiastki garderoby i opatrzenie jej ładnymi, przesuwanymi drzwiami.

Garderobę taką można zaprojektować wzdłuż długości korytarza, zwężając go o ok. 40–50 cm lub na jego końcu (jeśli w tym miejscu nie ma żadnych drzwi). W tym przypadku będzie ona krótsza, lecz głębsza. Sposób rozmieszczenia półek i wieszaków powinien być dostosowany do naszych potrzeb i przyzwyczajeń. Jedni wolą bowiem swetry i koszule układać na półkach, inni wieszają je na wieszakach.

Bardzo korzystnym rozwiązaniem jest zaopatrzenie takiej przedpokojowej minigarderoby w przesuwane drzwi. Pozwolą one bowiem zaoszczędzić sporo miejsca potrzebnego przy instalacji typowych drzwi oraz uchronią przed siniakami, o które nietrudno w czasie zderzenia drzwi od szafy z drzwiami od pokoju.

(jg)

Chcesz dać reklamę?!
ZADZWOŃ
Nasz przedstawiciel handlowy odwiedzi Ciebie
Białystok, tel. 42-05-21
GAZETA współczesna

KOMANDOR S.A.
Autoryzowany Przedstawiciel Białystok
SZAFY, GARDEROBY, WNĘKI Z DRZWIAMI PRZESUWANYMI
KOMANDOR proponuje:
✓ dowolne wymiary
✓ drzwi z luster w 3 kolorach
✓ drzwi z płyt w różnych kolorach
Sam możesz zaprojektować wnętrze swojej szafy!
RATY
✓ Pawilon "Kupiec" ul. Wyszyńskiego 6a tel.: 42-29-52 w. 12
✓ ul. Malmeda 3 tel.: 44-61-88
System aluminiowy i stalowy
13059

BIAŁYSTOK-STAROSIELCE
ul. Klepacka 1/1
tel./fax 546-272
tel. 546-004
EmAn
MATERIAŁY BUDOWLANE
❑ CEMENT ❑ PAPA ❑ STAL
❑ STYROPIAN ❑ SUCHY TYNK
TARTAK
❑ TARCICA OBRZYNANA
❑ WIĘŹBY DACHOWE
WĘGIEL, KOKS
13024
ZAPEWNIAMY TRANSPORT

Hydroponika – nowa metoda uprawy roślin

Kwiat w granulkach

Hydroponika to metoda uprawy roślin w wodzie. Polega ona na umieszczeniu rośliny w wodzie na stałe. Do niedawna problemem było dostarczanie i regulacja pobierania składników odżywczych przez korzenie roślin. Wymyślono jednak granulowany nawóz, z którego pod działaniem substancji chemicznych, znajdujących się w wodzie wodociągowej, uwalniają się stopniowo substancje odżywcze. Dzięki temu można je na długi czas pozostawić bez opieki.

Wiele roślin pokojowych ginie z nadmiaru bądź niedoboru wody. Nie grozi to roślinom uprawianym w wodzie, oczywiście, jeśli zostaną spełnione pewne warunki. Po pierwsze, w pomieszczeniu, w którym przebywają, nie może być za zimno. Woda szybciej się ochładza niż ziemia w doniczce i roślina może zginąć. Po drugie, rośliny żyjące do tej pory w ziemi trzeba przez okres 6 tygodni przyzwyczaić do środowiska wodnego wymywając korzenie i pobudzając wzrost nowych korzeni przystosowanych do życia w wodzie. Rośliny następnie osadza się w obojętnym chemicznie materiale o nazwie kremazyt i zalewa wodą. Metody hydroponicznej nie można stosować w przypadku roślin o ozdobnych kwiatach.

Rośliny osadza się w pojemnikach z kremazytem, następnie ustawia w wannie hydroponicznej i zalewa wodą. Na dnie wanny umieszcza się nawóz granulowany. Trzeba dobrać rośliny tej samej wielkości i osadzić je w podobnych pojemnikach – inaczej powstaną trudności z utrzymaniem właściwego poziomu wody.

Metoda ta jest godna polecenia zwłaszcza tym osobom, które nie pamiętają o systematycznym podlewaniu kwiatów bądź często muszą na dłuższy czas pozostawiać je bez opieki.

(jg)

PHU solo
ul. Zwycięstwa 47, tel. 511-849 w. 235
tel. 523-452
❑ KOSIARKI TRAWNIKOWE
❑ SPRZĘT OGRODNICZY
❑ TRAKTORY TRAWNIKOWE
❑ OPRYSKIWACZE
❑ GLEBOGRYZARKI
SERWIS GWARANCYJNY I POGWARANCYJNY
ZAPRASZAMY w godz. 9.00 - 17.00
12664

polcoop
SA Oddział w Białymstoku
UWAGA
Rolnicy i Ogrodnicy!
Najtaniej w regionie!
- środki ochrony roślin
- nawozy potasowo - magnezowe z Niemiec
- nawozy mineralne w cenach producenta
- sznurek do pras i wiązałek
- worki raszlowe i polipropylenowe
- nasiona kwalifikowane zbóż
- nasiona traw, warzyw i kwiatów
12037
- Biuro, ul. Warszawska 43, tel. 412-343
- Hurtownia SOR, ul. Ciołkowskiego 167, tel. 433-950
- Magazyn, Zaścianki 130, tel. 433-863
- Magazyn, Sokółka, ul. Przemysłowa 5, tel. 11-23-93
ZAPRASZAMY

kompleksowe zaopatrzenie inwestycji

rury

PCV
wodociągowe
kanalizacyjne
osłonowe

PE
wodociągowe
gazowe
osłonowe

PP, PB, CPVC
instalacje wody zimnej, ciepłej i centralnego ogrzewania

armatura żeliwna

PRZEMYSŁOWA I NAPRAWCZA
zasuwy, zawory, hydranty
skrzynki, kolana, trójniki, opaski
króćce, nasuwki, nawiertki

zawory

TERMOSTATYCZNE
PRZELOTOWE
KULOWE
SPŁUKUJĄCE

wodomierze

DOMOWE
PRZEMYSŁOWE

kształtki

PE
złączki
redukcje
kolanka
trójniki

PCV
złączki
nasuwki
łuki
kolana
trójniki

oraz

uszczelki
kołnierze
śruby, nakrętki
taśmy uszczelniające
taśmy ostrzegawcze
pasty uszczelniające
włókna lniane



© BAUHAUS DESIGN, 085 324542

MDK
15-336 BIAŁYSTOK, ul. Kręta 7
(Nowe Miasto), tel./fax (0-85) 42-80-44
11-500 GIŻYCKO, ul. 3 Maja 40
tel. (0878) 33-99, tel./fax (0878) 25-88

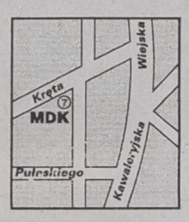

sprzedaż hurtowa i detaliczna

WAREX
Ignatki, k. Białegostoku
631-033, 632-619
Oferuje hurtowo i detalicznie

cement worki

gipsy, płyty
akcesoria
papy, lepik, wapno
wełna, maty
styropian
dachówka ceramiczna
stal żebrowana
walcówka, ościeżnice

Cegły:
szamotowe
palone zwykłe
klinkierowe
● Gozdnica
● Boral Polska
● Gumkowski
● Jopek
● Lode
okna VELUX

INNE MATERIAŁY BUDOWLANE
WĘGIEL, KOKS, NAWOZY
ZAPEWNIAMY TRANSPORT
13051

ZAPRASZAMY
w godz.: 7⁰⁰ - 16⁰⁰

AGENCJA Amicus
ROK ZAŁOŻENIA 1989
KUPNO - SPRZEDAŻ MIESZKAŃ, DOMÓW, DZIAŁEK
PROFESJONALNA OBSŁUGA TRANSAKCJI
BIAŁYSTOK, SIENKIEWICZA 22, tel. 435-872, 436-208, 435-052

Oferta specjalna

*Nowo budowany dom przy ul. Palmowej, o pow. użytkowej 86 m^2 na działce 320 m^2 w cenie 103.000 zł.
*Nowo budowane domy w zabudowie szeregowej przy ul. Gródeckiej, i Ceramicznej, o pow. 175 m^2 na działkach ok. 230 m^2 w cenie 135.000 zł (cena gwarantowana). Termin realizacji maj–97 r.
*Nowe mieszkania jedno, dwu – i trzypokojowe przy ul. Dworskiej, o pow. od 32,90 do 59,5 m2 w cenie śr.1200 zł za m^2. Termin realizacji XII 96 i III 97 r. Ulga podatkowa.
*Nowe mieszkania przy ul. Pułaskiego, o pow.40,28 m^2 do 51,5 m^2 w cenie śr.1142 zł za m2. Termin realizacji XII–96 i III–97r. Możliwość zrealizowania książeczki mieszkaniowej i ulgi podatkowej.
*Mieszkanie trzypokojowe przy ul. Warszawskiej, o pow.48,0 m^2 na II piętrze z mozaiką w pokojach, wc i łaz– glazura i ter, zabudowy przedpokoju, balkon, telefon, z wydaniem w czerwcu, w cenie 45.000 zł.
*DOM w zabudowie bliźniaczej przy ul. Rumuńskiej, o pow. 86 m^2 na działce o pow. 416 m^2 , w cenie 97.000 zł.
*Dom jednorodzinny przy ul. Zajęczej, o pow. 109 m^2, na działce o pow. 598 m^2, w cenie 99.000 zł.
*Działka w Łyskach, o pow. 1.06 ha przy trasie B–stok – W–wa zabudowana budynkiem w stanie surowym otwartym o pow. 500 m^2, ogrodzona w cenie 150.000 zł (do negocjacji).
*Działka budowlana malowniczo położona w Ogrodniczkach, o pow. 2000 m^2 z energią elektryczną, wodą, gazem (ok.250 m) w cenie 47.700 zł.

EUROTAP
12952



TAPETY
KASETONY SUFITOWE
FARBY, KLEJE
OKLEINY MEBLOWE
Białystok, ul. M. C. Skłodowskiej 7,
tel./fax 422-274, tel. 420-580,
godz. 10.00-18.00, soboty 10.00-15.00

HURTOWNIA **DOMRED**
WARYŃSKIEGO 32A
tel. 524-713, 517-774

SANPLAST®

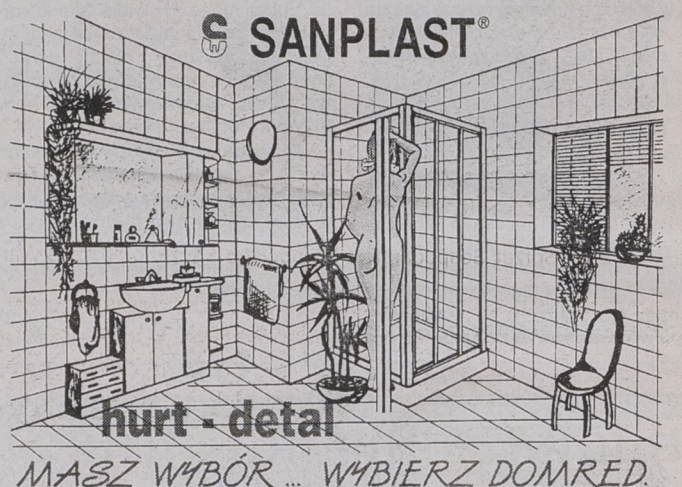

hurt - detal

MASZ WYBÓR ... WYBIERZ DOMRED.
ZAPRASZAMY DO WSPÓŁPRACY SKLEPY, HURTOWNIE, FIRMY BUDOWLANE

KABINY NATRYSKOWE "SANPLAST"
WANNY I BRODZIKI "OCEAN"
ZLEWOZMYWAKI "ARISTON"
ARMATURA SANITARNA

PROFMETKOL
METALE NIEŻELAZNE

- ALUMINIOWA STOLARKA BUDOWLANA, PROFILE CIEPŁE I ZIMNE, PROFILE WYSTAWIENNICZE
- ALUMINIOWE PROFILE BURTOWE DO SAMOCHODOWYCH SKRZYŃ ŁADUNKOWYCH
- MIEDZIANE RURY INSTALACYJNE, KSZTAŁTKI, SPOIWA
- POKRYCIA DACHOWE Z MIEDZI, CYNKU I ALUMINIUM
- METALE NIEŻELAZNE - ASORTYMENT WYROBÓW STANDARDOWYCH
- SKONTAKTUJ SIĘ Z NAMI

biuro handlowe: 15-099 Białystok
ul.Legionowa 14/16 pok. 219
tel./fax (0 85) 41-69-41

hurtownia: 05-250 Słupno k.Radzymina,
ul.Spokojna 1B
tel./fax (0 22) 786-57-47, 786-57-46

hurtownia: 81-038 Gdynia, ul.Hutnicza 25
tel./fax (0 58) 23-10-20

11389

CEMENT WAPNO

BL. OCYNKOWANE 0,5 do 2 mm
- bl. aluminiowe - czarne
STAL ZBROJENIOWA
- gładka - żebrowana
RURY STALOWE
- czarne - ocynkowane
3/8" - 2 1/2"
Suchy tynk *(płyty g/k)*
KSZTAŁTOWNIKI
- stalowe: walcowane - zimnogięte
- kątowniki - ceowniki, dwuteowniki
- przekroje zamknięte - płaskowniki
-papy - lepik - dysperbit - eternit
- ościeżnice stalowe - grzejniki żeliwne i aluminiowe - siatki ogrodzeniowe i budowlane - cement - wapno
- styropian - wełny mineralne
- okna dachowe VELUX
13023b

MOŻLIWOŚĆ TRANSPORTU

HeBUD
Białystok, ul. Zwycięstwa 39
tel. 512-354 w. 44
godz. 7-16, sob. 8-13

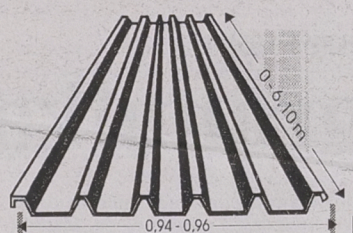

WYMIAROWE TRAPEZOWANIE BLACH
BLACHY OCYNKOWANE
do 2 m szerokości,
6,10 m długości
i 1,0 mm grubości
• na materiale **własnym** lub **powierzonym**
• sprzedajemy blachę ocynkowaną
KRYJĄC DACH BLACHĄ TRAPEZOWANĄ W NASZYM ZAKŁADZIE, ZAOSZCZĘDZISZ NA MATERIALE I ROBOCIŹNIE.

TRAPEZ
Władysław Dąbrowski
Białystok • ul. Armii Ludowej 82
(wjazd od ulicy Raginisa w ulicę Kolbego)
w godz. 8-16 • tel/fax 752-110

---

drewniane okna i drzwi
STOLBUD Sokółka S.A.

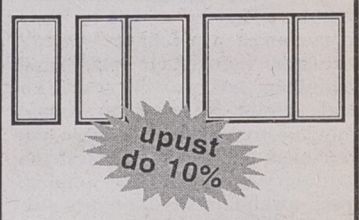

- okna trzyszybowe jednoramowe
- izolacyjne termicznie i akustycznie
- skrzydła drzwiowe płytowe wewnątrzlokalowe i wejściowe
- standardowe i z amerykańskiej płyty profilowanej
- ościeżnice drzwiowe drewniane i metalowe
- upusty cenowe, możliwość dowozu

PPU.H. Spółka z o.o. Kombinat Budowlany
AUTORYZOWANY DYSTRYBUTOR - STOLBUD SOKÓŁKA S.A.
Punkt Sprzedaży
ul. Ciołkowskiego 88
tel. 412-230
otwarte: dni powszednie 7-17, soboty 7-13

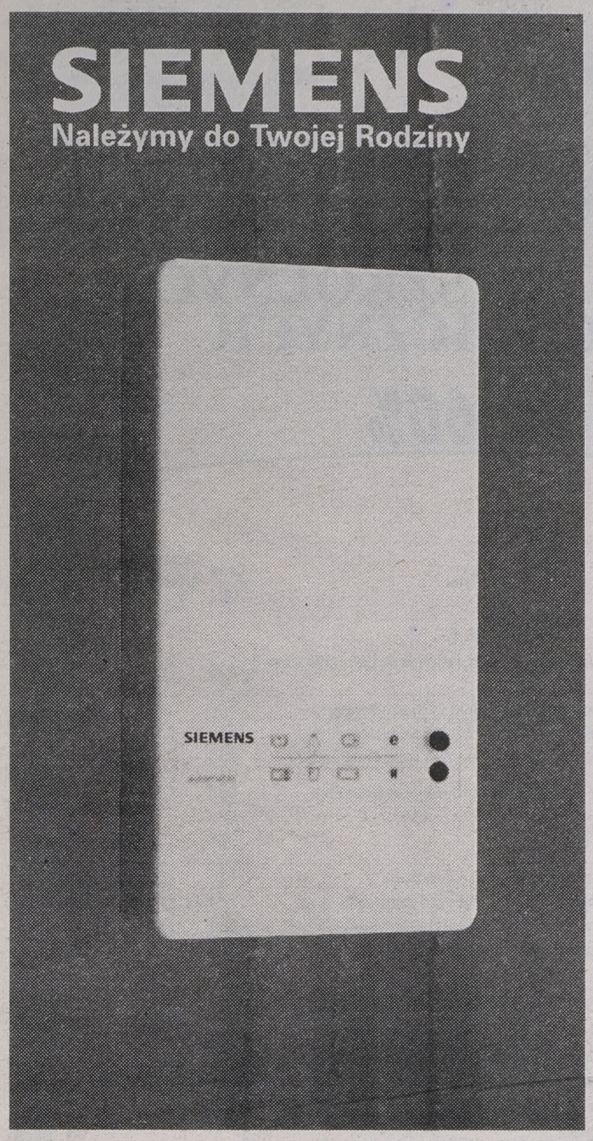

KONKURS!
Kup przepływowy ogrzewacz wody marki Siemens

BSH Sprzęt Gospodarstwa Domowego Sp. z o.o. wspólnie z dystrybutorem "Havo" - Białystok organizuje konkurs dla każdego, kto kupi przepływowy ogrzewacz wody marki Siemens.

Konkurs trwa od 01.06.96 do 31.08.96 i składa się z trzech edycji:
1 edycja - 01.06.96 - 30.06.96 ogłoszenie wyników 25.07.96
2 edycja - 01.07.96 - 31.07.96 ogłoszenie wyników 26.08.96
3 edycja - 01.08.96 - 31.08.96 ogłoszenie wyników 26.09.96
Po zakończeniu każdej edycji rozlosowane zostaną nagrody w postaci sprzętu gospodarstwa domowego marki Siemens: zmywarek, pralek, chłodziarko - zamrażarek, odkurzaczy, kuchenek mikrofalowych i ekspresów do kawy.

1 czerwca 1996r rozpoczyna się pierwsza edycja konkursu.

Każdy, kto w czasie trwającej edycji konkursu kupi ogrzewacz, weźmie udział w losowaniu, którego wyniki zostaną ogłoszone w Gazecie Wyborczej - wydanie ogólopolskie. Podstawą wzięcia udziału w losowaniu jest przesłana na adres BSH Sp. z o.o. w ciągu 14 dni od daty zakończenia edycji kopia dowodu zakupu/sprzedaży przepływowego ogrzewacza wody marki Siemens.
W wyniku losowania zawsze wygrywają dwie osoby: sprzedawca, który ogrzewacz sprzedał oraz klient, który ogrzewacz kupił.
Prosimy o czytelne wypełnianie dokumentów sprzedaży!!!
Powyższe zasady obowiązują również w kolejnych dwóch edycjach.

Siemens poleca cztery modele ogrzewaczy:
DH 1200
DH 1800
DH 2100
DH 2400

Zapraszamy do udziału w naszym konkursie i życzymy powodzenia!

UWAGA!!! W losowaniu nie biorą udziału rachunki wystawione przez BSH Sp. z o.o.

BSH Sprzęt Gospodarstwa Domowego Sp. z o.o., 01-258 Warszawa, ul. Wolska 153, tel. (0-22) 36 67 54, 36 02 69, fax (0-22) 36 70 53

„Agromex"
Okręgowe Przedsiębiorstwo Obrotu Zwierzętami Hodowlanymi
Białystok, ul. Plażowa 17
skupuje
w poniedziałki, wtorki:
- ☐ cielęta
- ☐ byczki i źrebięta do 2 lat na eksport.

Ceny promocyjne
Informacja:
tel. 414–360, 413–633, Baza Mońki 24–34.
(13074)

Komenda Hufca ZHP w Giżycku
organizuje
obóz żeglarski w Wydminach
w dn. 24.06-14.07.96
Koszt obozu 550 zł
Bliższych informacji udziela
KH ZHP Giżycko, tel. 28-48
(13003)

ZA TREŚĆ REKLAM I OGŁOSZEŃ REDAKCJA NIE ODPOWIADA

ZHU Hurtownia Materiałów Budowlanych
Wysokie Mazowieckie, ul. 1 Maja 16 magazyn GS
tel. 75-47-85, dom 75-30-02
OFERUJE
- ✓ okna dwu- i trzyszybowe drewniane
- ✓ okna PCV Poltrokal i Panorama
- ✓ okna dachowe Velux
- ✓ drzwi wewnętrzne i zewnętrzne
- ✓ cement, wapno, styropian
- ✓ wełny mineralne
- ✓ cegły ceramiczne i wapienno-piaskowe
- ✓ materiały izolacyjne
- ✓ nawozy

11248
Dowóz zakupionych towarów
Zapraszamy od 7 do 17
Punkt sprzedaży:
GS Czyżew, ul. Szkolna 52, tel. 75-50-08
GS Łapy, ul. Harcerska 2, tel. 15-22-61

12794
CHCESZ DOBRZE MIESZKAĆ...
BUDUJ Z NAMI

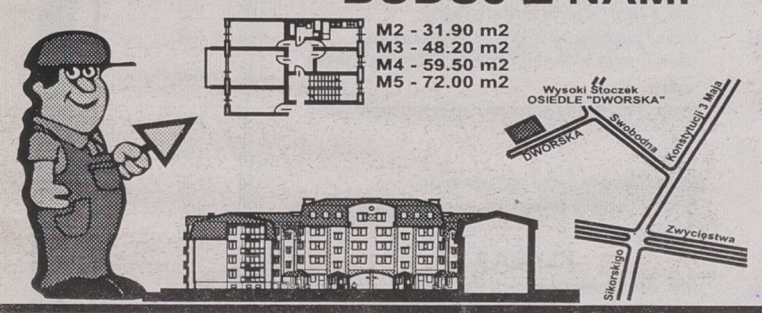

PRZEDSIĘBIORSTWO BUDOWLANO-HANDLOWE
bial bud spółka z.o.o.
15950 Białystok ul.Daleka 1b
☎ info(085)325958

Zarząd Białostockiej Spółdzielni Mieszkaniowej

zawiadamia członków, iż Zebranie Przedstawicieli Członków Białostockiej Spółdzielni Mieszkaniowej odbędzie się w dniu 22.06.1996 r. o godz. 9.00 w sali konferencyjnej biurowca BSM przy ul. Św. Rocha 11/1 w Białymstoku.

Porządek zebrania i sprawozdanie z działalności w roku 1995 są wyłożone do wglądu w biurze Spółdzielni, p. 108.
(13113)

Gminna Spółdzielnia „SCH" w Goniądzu
ogłasza przetarg nieograniczony na sprzedaż:
- ❒ 1. Wytwórni Wód Gazowanych w Goniądzu.
- ❒ 2. Budynku handlowo-administracyjnego przy ul. Wojska Polskiego w Goniądzu.
- ❒ 3. Bazy magazynowej w Kramkówce Dużej.

Oferty należy składać w zamkniętych kopertach w biurze GS Goniądz, ul. Szpitalna 3 do dnia 20.06.1996 r. do godz. 8.00. Komisyjne otwarcie ofert nastąpi w dn. 20.06.1996 r. o godz. 9.00.

Warunkiem uczestnictwa w przetargu jest wpłacenie wadium w wysokości 10 % ceny wywoławczej w kasie Spółdzielni. Informacja tel. 16 lub 40. Wadium ulega przepadkowi w razie uchylenia się od zawarcia umowy oferenta, który wygrał przetarg lub którego oferta została przyjęta przez Spółdzielnię.

Ceny wywoławcze nie uwzględniają podatku VAT oraz opłat związanych z przeniesieniem własności.

Spółdzielnia zastrzega sobie prawo unieważnienia przetargu bez podania przyczyn oraz prawo swobodnego wyboru oferenta.
(13075)

5 CZERWCA

ZAPROSZENIE
Centrum Informatyki ZETO S.A. serdecznie zaprasza na prezentację elektronicznych systemów
KAS FISKALNYCH
w naszym Salonie Firmowym, 5 czerwca 1996 r.
Nowoczesne kasy, wagi, czytniki kodów kreskowych, metkownice i inne akcesoria, oprogramowanie kas, wszystko "pod lupą" i w szczegółach ! Warto zobaczyć !
Białystok, ul. Skorupska 9, tel. (085) 416-858
CENTRUM INFORMATYKI ZETO BIAŁYSTOK
8⁰⁰-18⁰⁰
13094

Rejon Energetyczny Bielsk Podlaski zawiadamia ODBIORCÓW o planowanych przerwach w dostawie energii elektrycznej w BIELSKU PODLASKIM dla ulic:

Jana Pawła II, Lotnicza, Wojska Polskiego, Brańska, Słowackiego, Erdmana, Gomułki, Nowa, Kolejowa, Mickiewicza od Białowieskiej do przejazdu PKP, Narutowicza, 11 Listopada od przejazdu PKP w kier. Augustowa, Kolberga, Glogera, Kluka, Kilińskiego, Obwodowa, Zachodnia oraz oddział PKS przy ul. 11 Listopada i firmy działające w budynku PZGS–u przy ul. Mickiewicza – dn. 11.06.96 r. w godz. 8.00 – 17.00.

Wyłączenia spowodowane będą przebudową urządzeń energetycznych.
(13047)

15-111 Białystok, al. 1000-lecia PP 4,
tel./fax 538-525, 538-272
TELE INTER COMMUNICATION
NAJTANIEJ, NAJBEZPIECZNIEJ, ZA GOTÓWKĘ, NA RATY, LEASING,
- ❑ kserokopiarki
- ❑ części zamienne
- ❑ serwis
- ❑ naprawy sprzętu
- ❑ materiały eksploatacyjne
- ❑ kopiarki Lanier

13017
Canon

JUŻ TERAZ KUP POTRZEBNE PODRĘCZNIKI

ZA ZAMÓWIENIA POWYŻEJ 200 ZŁ PREMIA! ATRAKCYJNY ZESTAW KSIĄŻEK

ZAMÓWIENIA - BEZPŁATNE POŁĄCZENIE TEL. 0-800-20-555

OFERTA WYSYŁKOWA

WYDAWNICTW SZKOLNYCH I PEDAGOGICZNYCH

OSZCZĘDZASZ OD 10 DO 60%

symbol	Autor	Tytuł	Cena (zł)	Cena w ofercie (zł)	Liczba egz.
		KLASA 1			
00038	Przyłubscy E.i F.	Litery. Nauka czytania. Klasa 1	7,20	3,50	
00108	Przyłubscy E.i F.	Litery.Ćwiczenia. Klasa 1	4,00	2,20	
00112	Przyłubscy E.i F.	Litery.Wycinanka. Klasa 1	3,60	1,80	
00089	Dobrowolska H.	Moja pierwsza czytanka.Klasa 1 - drugie półrocze	6,50	4,00	
01482	Gutowska H. i in.	U nas.Środowisko społeczno-przyrodnicze. Klasa 1	4,00	3,20	
00772	Cydzik Z.	Matematyka dla klasy pierwszej szkoły podstawowej. Zeszyt 1	4,40	2,50	
00742	Cydzik Z.	Matematyka dla klasy pierwszej szkoły podstawowej. Zeszyt 2	4,40	2,50	
01459	Semadeni Z.	Matematyka 1. Zeszyt ćwiczeń 1 dla klasy pierwszej szkoły podstawowej	3,30	2,00	
00057	Semadeni Z.	Matematyka 1. Zeszyt ćwiczeń 2 dla klasy pierwszej szkoły podstawowej	3,30	2,00	
00027	Semadeni Z.	Matematyka 1. Zeszyt ćwiczeń 3 dla klasy pierwszej szkoły podstawowej	3,30	2,00	
01425	Jędras H.,Odrzywołek J.	Matematyka 1. Kolorowe wycinanki	1,50	1,00	
00115	Banasiewicz A.,Lipska E.	Elementarz muzyczny dla klasy 1	5,60	3,50	
		KLASA 2			
00056	Gawdzik W.	Piszę i opowiadam. Klasa 2	2,80	2,80	
00065	Gawdzik W.	Piszę i opowiadam. Klasa 2. Ćwiczenia	1,50	1,50	
00524	Kowaliszyn K.,Lenkiewicz K.	Krajobraz z uśmiechem. Klasa 2	9,00	5,00	
01818	Kowaliszyn K.	Krajobraz z uśmiechem. Klasa 2. Ćwiczenia z języka polskiego. Zeszyt 1	4,20	2,20	
01837	Kowaliszyn K.	Krajobraz z uśmiechem. Klasa 2. Ćwiczenia z języka polskiego. Zeszyt 2	3,90	2,20	
00117	Wróbel T.	Ćwiczenia w pisaniu. Klasa 2	2,00	2,00	
00039	Reklajtis-Zawada A.	Nasz świat i my. Klasa 2	4,00	2,80	
00036	Reklajtis-Zawada A.	Nasz świat i my. Klasa 2. Zeszyt ćwiczeń	2,50	1,70	
00053	Lankiewicz B.,Semadeni Z.	Matematyka 2. Podręcznik dla klasy drugiej szkoły podstawowej	4,60	3,00	
00012	Lankiewicz B.,Semadeni Z.	Matematyka 2. Zeszyt ćwiczeń 1 dla klasy drugiej szkoły podstawowej	3,20	1,80	
00111	Lankiewicz B.,Semadeni Z.	Matematyka 2. Zeszyt ćwiczeń 2 dla klasy drugiej szkoły podstawowej	3,20	1,80	
01843	Lankiewicz B.,Semadeni Z.	Matematyka 2. Zeszyt ćwiczeń 3 dla klasy drugiej szkoły podstawowej	3,20	1,80	
00015	Lipska E.	Muzyka 2	5,90	3,50	
00030	Nowak A.	Technika dla klasy 2 szkoły podstawowej	4,00	2,50	
		KLASA 3			
00013	Dobrowolska H.	Podajmy sobie ręce. Podręcznik do kształcenia literackiego. Klasa 3	9,00	7,00	
00370	Gawdzik W.	Nasza mowa nasz świat.Podręcznik dla klasy 3 szkoły podstawowej kl.3	3,00	3,00	
00226	Kowalska E.,Krośkiewicz W.	Poznaję swój kraj. Środowisko społeczno-przyrodnicze. Podręcznik dla klasy trzeciej szkoły podstawowej	5,50	4,00	
01392	Kowalska E.,Krośkiewicz W.	Poznaję swój kraj. Środowisko społeczno-przyrodnicze. Zeszyt ćwiczeń. Klasa 3	3,00	2,00	
00744	Grzesiak J.,Krygowska M.	Matematyka 3 w ćwiczeniach.Część 1	3,00	3,00	
01673	Grzesiak J.,Kalicka Z.	Matematyka 3 w ćwiczeniach.Część 2	3,00	3,00	
01452	Jóźwicki T.	Matematyka 3. Podręcznik dla klasy trzeciej szkoły podstawowej	5,90	3,50	
01458	Jóźwicki T.	Matematyka 3. Zeszyt ćwiczeń dla klasy trzeciej szkoły podstawowej	4,20	2,50	
00232	Jankowska L.,Wasilewska D.	Muzyka 3	5,90	3,50	
01451	Nowak A.	Technika dla klasy trzeciej szkoły podstawowej	4,00	2,50	
		KLASA 4			
01655	Stępczak G.,Stępczak K.	Biologia 4. Zeszyt ćwiczeń dla szkoły podstawowej	2,20	2,20	
01650	Stępczak K.	Biologia 4. Podręcznik dla szkoły podstawowej	5,00	2,80	
00516	Klüsek J.	Historia 4. Z dziejów Polski. Zeszyt ćwiczeń	4,80	3,00	
00007	Kobyliński S.	Dzieje Polski. Podręcznik dla klasy czwartej szkoły podstawowej	4,00	4,00	
00388	Stopczyk S.	Plastyka 4	4,70	2,70	
00079	Bober W.,Zarzecka B.	Technika dla klasy czwartej szkoły podstawowej	3,00	2,20	
		KLASA 5			
01591	Koszewska B.,Zabłocka T.	Biologia 5. Zeszyt ćwiczeń dla ucznia klasy piatej. Część 1	1,50	1,50	
01592	Koszewska B.,Zabłocka T.	Biologia 5. Zeszyt ćwiczeń dla ucznia klasy piatej. Część 2	1,50	1,50	
01518	Koczerska M.,Wipszycka E.	Historia 5.Świat przed wiekami	9,50	5,50	
00556	Kaja J.	Matematyka dla klasy piątej szkoły podstawowej	6,00	4,50	
00024	Stopczyk S.K.	Plastyka 5. Podręcznik dla klasy piątej szkoły podstawowej	5,60	3,20	

symbol	Autor	Tytuł	Cena (zł)	Cena w ofercie (zł)	Liczba egz.
		KLASA 6			
00236	Jaworski M.	Język polski. Gramatyka i ortografia. Podręcznik dla klasy szóstej szkoły podstawowej	4,90	2,00	
00058	Frejlak S. i in.	Biologia 6. Podręcznik dla klasy szóstej szkoły podstawowej	6,00	5,00	
01571	Koszewska B., Zabłocka T.	Biologia 6. Zeszyt ćwiczeń dla ucznia szkoły podstawowej. Część 1	1,50	1,50	
01572	Koszewska B., Zabłocka T.	Biologia 6. Zeszyt ćwiczeń dla ucznia szkoły podstawowej. Część 2	1,50	1,50	
01381	Drążek A., Grabowska B., Kalicka Z.	Matematyka 6. Podręcznik dla klasy szóstej szkoły podstawowej	6,90	4,50	
00084	Drążek A., Grabowska B., Kalicka Z.	Matematyka. Zeszyt ćwiczeń	3,80	2,20	
00217	Biesiedna B.,Ulatowska H.	Fizyka 6. Zeszyt ćwiczeń dla szkoły podstawowej	4,40	2,30	
00166	Ginter J.	Fizyka 6. Podręcznik dla klasy szóstej szkoły podstawowej	7,70	4,00	
00085	Stopczyk S.K.	Plastyka 6. Podręcznik dla klasy szóstej szkoły podstawowej	6,00	3,60	
01660	Dmowska E.	Technika dla klasy szóstej szkoły podstawowej	3,80	1,50	
		KLASA 7			
00218	Dietrich J.	Język polski. W ojczyźnie-polszczyźnie. Podręcznik do kształcenia literackiego i kulturalnego dla klasy siódmej szkoły podstawowej	8,00	4,30	
00109	Wójcik J.	Język polski. Myśl i mowa. Podręcznik do ćwiczeń w mówieniu i pisaniu dla klasy siódmej szkoły podstawowej	4,70	2,00	
00014	Korczak C.W.,Zdunkiewicz L.	Biologia 7. Biologia i higiena człowieka. Podręcznik dla klasy siódmej szkoły podstawowej	5,00	4,00	
00790	Centkowska E.,Centkowski J.	"Jeszcze Polska..."wiek XIX. Podręcznik dla klasy siódmej szkoły podstawowej	9,80	5,00	
01520	Milczarczyk M.,Szolc A.	Historia 7. W imię wolności	12,50	7,00	
01456	Serwa Z.	Historia 7. Z dziejów Polski i świata. Zeszyt ćwiczeń	3,00	2,50	
00696	Drążek A., Grabowska B., Kalicka Z.	Matematyka 7. Podręcznik dla klasy siódmej szkoły podstawowej	6,90	4,50	
00489	Drążek A., Grabowska B., Kalicka Z.	Matematyka 7. Zeszyt ćwiczeń	3,90	1,80	
00691	Ilczuk U.,Kurek E.	Fizyka 7.Zeszyt ćwiczeń dla szkoły podstawowej	4,00	2,50	
01827	Janiuk R.,Skrok K.	Chemia 7 i my. Podręcznik dla klasy 7. szkoły podstawowej	6,50	4,50	
01645	Janiuk R.,Skrok K.	Chemia 7 i my.Zeszyt dla ucznia klasy 7. szkoły podstawowej.Semestr pierwszy	3,50	2,20	
01665	Janiuk R.,Skrok K.	Chemia 7 i my.Zeszyt dla ucznia klasy 7. szkoły podstawowej.Semestr drugi	3,50	2,20	
01853	Wiłkomirski B.	Chemia 7	3,70	3,70	
00103	Wiłkomirski B.	Chemia 7. Zeszyt dla uczniów szkół podstawowych	2,30	2,30	
00037	Stopczyk S.	Plastyka 7. Podręcznik dla klasy siódmej szkoły podstawowej	5,20	3,40	
01659	Szydłowski T.	Technika dla klasy 7	3,00	1,80	
		KLASA 8			
00021	Nagajowa M.	Język polski. Odpowiednie dać rzeczy słowo. Podręcznik do ćwiczeń w mówieniu i pisaniu dla klasy ósmej szkoły podstawowej	4,60	1,30	
00451	Licińska D.	Geografia 8. Polska	3,80	3,80	
00310	Licińska D.	Geografia 8. Zeszyt ćwiczeń	1,50	1,50	
01569	Zając S.	Geografia Polski. Podręcznik dla klasy ósmej szkoły podstawowej	6,00	5,00	
01583	Zając S.	Geografia Polski. Zeszyt ćwiczeń dla klasy ósmej szkoły podstawowej	3,00	2,00	
00289	Bryński M.	Matematyka 8. Podręcznik dla klasy ósmej z powtórzeniem	7,20	4,00	
00326	Bryński M.	Matematyka 8. Ćwiczenia	4,50	3,00	
01706	Wiłkomirski B.	Chemia 8	2,50	2,50	
01635	Wiłkomirski B.	Chemia 8. Zeszyt dla uczniów szkół podstawowych	2,00	2,00	

WARUNKI REALIZACJI ZAMÓWIEŃ

-koszty wysyłki pokrywa wydawnictwo
-zamówienia realizujemy do momentu wyczerpania nakładu
-zamówienia telefoniczne i pisemne realizuje:

Dział Marketingu WSiP
ul. Pankiewicza 3, 00-696 WARSZAWA
fax 628-95-73

Zamawiający

Imię i Nazwisko / Instytucja

Adres

KUP PUNTO, BĄDŹ WOLNY. OD CŁA.

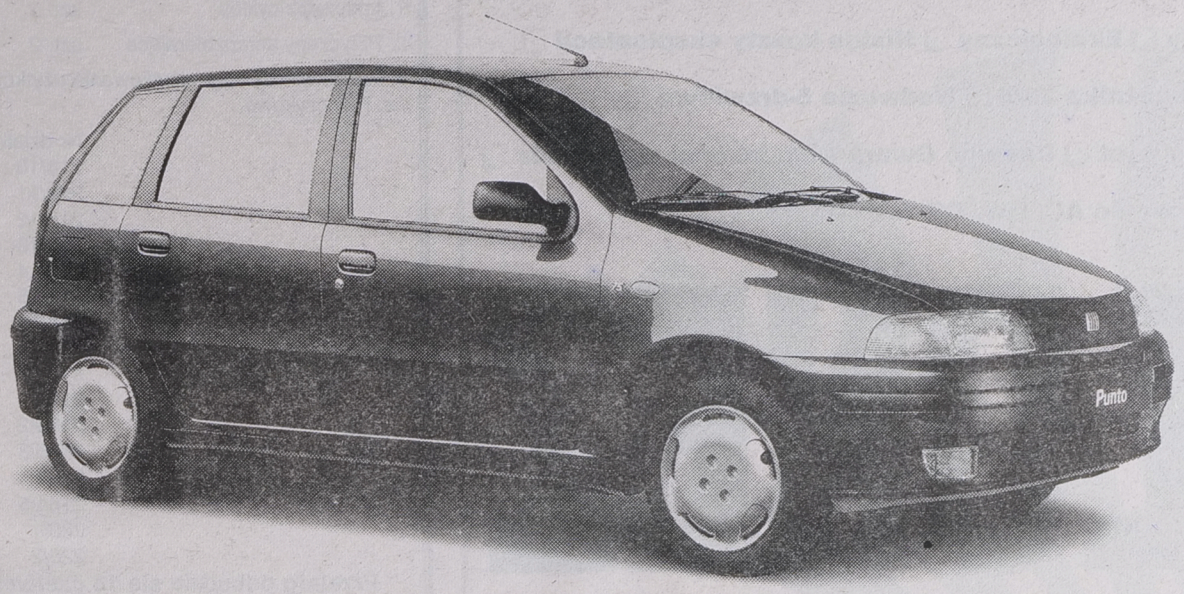

NIE PRZEGAP OSTATNIEJ SZANSY!

Kup samochód, który już w wersji podstawowej swoim bogatym wyposażeniem przewyższa inne auta tej klasy. Fiat Punto jest nowoczesnym samochodem, który spełnia wymogi lat dziewięćdziesiątych. Jest zarówno bezpieczny, jak i komfortowo wyposażony. We wnętrzu Punto znajdziesz gadżety, z których możesz być dumny: elektrycznie opuszczane szyby, centralny zamek i specjalny klucz Fiat Code uniemożliwiający kradzież. A wszystko w cenie, której się nie spodziewasz! Fiat Punto wciąż kosztuje tyle samo*, co w Kontyngencie '96. Ponadto dostępny jest w dogodnych systemach ratalnych. Odwiedź dealera i spytaj o szczegóły. Wyjedziesz uszczęśliwiony... Twoim nowym Punto!

* Cena w lirach włoskich. Ilość samochodów ograniczona.

INICJATYWA DEALERÓW FIAT

DEALERZY

MOTOZBYT, Ełk, ul. Suwalska 77, tel. 10-43-00 • **OSCAR, Ostrołęka,** ul. Traugutta 59, tel. 24-63 • **POLMOZBYT, Białystok,** ul. Zwycięstwa 10, tel. 51-25-40 • **PHU KONRYS, Białystok,** ul. Zwycięstwa 8f, tel. 51-63-64

12965

Jeśli FIAT to z Polmozbytu

najlepszy wybór od 20 lat

Białystok, ul. Zwycięstwa 10, tel. 512 - 540, 517 - 332

UŻYTKOWNIKU DIESLA!

OSZCZĘDZISZ SWÓJ SILNIK I PIENIĄDZE
WYMIENIAJĄC ROZPYLACZE NA NOWE!
KAŻDA INNA NAPRAWA JEST DROŻSZA!

NOWE ROZPYLACZE - TO ROZPYLACZE wuzetem

SDS - do samochodów osobowych
MERCEDES, AUDI, VW, OPEL, BMW, FORD, CITROEN, PEUGEOT, RENAULT, FIAT, LANCIA, ALFA ROMEO, VOLVO...

DSL - do wszystkich
krajowych samochodów ciężarowych, autobusów, traktorów i kombajnów importowanych: IKARUS, KAMAZ, AVIA, LIAZ, MERCEDES, VOLVO...

wuzetem
00-718 Warszawa, Czerniakowska 89/93
fax 41 85 68, tlx 81 37 11
SPRZEDAŻ: 41 07 91
MARKETING: 41 68 51
SKLEP: 41 49 11

System zapewnienia jakości wg normy ISO 9001 udokumentowany certyfikatem wydanym przez SGS Yarsley, Anglia

11093

WAREX
Ignatki, k. Białegostoku
631-033, 632-619

12704

Producent Betonowych Bloków Fundamentowych
typ M-6
38x25x12
Niemiecka technologia za przystępną cenę
ZAPRASZAMY w godz.: 7^{00} - 16^{00}

HURTOWNIA OBUWIA
Rajgród,
ul. Warszawska 52
PROMOCJA ● PROMOCJA
Do końca czerwca – ceny producentów i importerów.
ZAPRASZAMY

(13120)

Komornik Sądu Rejonowego w Suwałkach Rewiru I

podaje do publicznej wiadomości,
że w dniu 15.07.1996 r. o godz. 10.00 w gmachu Sądu Rejonowego
w Suwałkach
przy ul. Kościuszki 69, pokój nr 18

odbędzie się I publiczna licytacja nieruchomości

położonej we wsi Smolany Dąb, gm. Krasnopol, składająca się z działek o numerach geodezyjnych 69, 70, 76/3, 76/4 i 76/5 o ogólnej powierzchni 13,27 ha stanowiąca własność Spółdzielni Kółek Rolniczych w Krasnopolu, mającej urządzoną Księgę Wieczystą w Wydziale Ksiąg Wieczystych Sądu Rejonowego w Suwałkach KW 24932. Suma oszacowania wynosi ogółem 78.205,00 zł.

Cena wywołania w I licytacji wynosi 58.653,75 zł.
Przystępujący do przetargu winni złożyć rękojmię w wysokości 7.820,50 zł.

(13084)

---

mirpol
15-620 Białystok
ul. Elewatorska 29 · tel. 513-743
ul. Plażowa 2 · tel. 412-003
SKUP ZŁOMU STALOWEGO
w cenie od 80 do 150 zł/t
Większe ilości odbieramy własnym transportem.

CENTRUM DAEWOO

❑ Atrakcyjna cena ❑

❑ Bezpieczny i wygodny ❑ Ekologiczny ❑ Niskie koszty eksploatacji ❑

❑ Pojemność bagażnika 330l ❑ Nadwozie 5-drzwiowe ❑

❑ Wydłużona gwarancja do 4 lat ❑ Daewoo Gwarantem jakości wykonania ❑

❑ Ubezpieczenie AC, NW, OC w PZU -gratis ❑

POLONEZ

✓ Pełny wybór
✓ Natychmiastowy odbiór
✓ Bezpłatna jazda próbna
✓ W rozliczeniu samochód używany
✓ Niski (12,37%) kredyt na miejscu
✓ Zabezpieczenia antykradzieżowe
✓ Radioodtwarzacze
✓ Własny pełny serwis
✓ Bezpłatny, pełny zbiornik paliwa

Wybierając POLONEZA w POLMOZBYCIE weźmiesz udział w losowaniu atrakcyjnego upominku.
Zadzwoń - zapytaj - przyjdź
tel.: (085) 512601, (085) 754550

POLMOZBYT-BIAŁYSTOK ul. Zwycięstwa 10, ul. 1000 - lecia P.P. 8

13004

Zakład Doświadczalny Melioracji i Użytków Zielonych w Biebrzy ogłasza przetarg nieograniczony na sprzedaż:

1. Ładowacz cyklop — szt. 1 — cena wywoławcza 4366 zł.
2. Przyczepy samozbierające — szt. 2 — cena wywoławcza 3200/szt.
3. Prawo wieczystego użytkowania użytków zielonych (łąki) w obrębie wsi Pieńczykowo.

Nr działki	Pow. ha	Cena zł
218/10	2,46	2500
218/11	2,46	2500
218/12	2,46	2430
218/13	2,46	2500
218/14	2,46	2400
218/15	2,46	2500
218/16	2,47	2500
218/17	2,34	2400
218/19	2,34	2400
218/20	2,35	2400
218/22	2,85	2900
218/23	0,17	170
218/24	2,86	2909
218/25	4,97	4900
220/1	4,06	3700
220/2	4,06	3700

Przetarg odbędzie się 18 czerwca o godz. 10.00 w siedzibie Zakładu w Biebrzy. Przystępujący do przetargu winni wpłacić wadium w wysokości 10 % ceny wywoławczej do Kasy Zakładu na 30 min. przed rozpoczęciem przetargu. Sprzęt można oglądać w Biebrzy na trzy dni przed przetargiem w godzinach 9.00 – 14.00. Mapkę z wykazem poszczególnych działek wywieszono w Zakładzie na tablicy ogłoszeń.

Zastrzega się, że wadium przepada na rzecz sprzedawcy, jeżeli żaden z uczestników licytacji nie zaoferuje ceny nabycia równej co najmniej cenie wywoławczej.

Informujemy, że wadium wpłacone przez oferentów, których oferty nie zostaną przyjęte, zostanie zwrócone bezpośrednio po dokonaniu wyboru oferty, a oferentowi, którego oferta została przyjęta, zostanie zarachowane na poczet ceny nabycia.

Zastrzega się prawo unieważnienia przetargu bez podania przyczyn.

(13121)

ZAKŁADY MIĘSNE

Zakłady Mięsne neter

Informujemy, że w sobotę, 1.06.1996 r. nastąpiło otwarcie sklepu firmowego i hurtowni przy ulicy Słonimskiej w Białymstoku.

Oferujemy wyroby z trzech naszych zakładów:

Nr 1	*Nr 2*	*Nr 3*
18-300 Zambrów	*18-220 Czyżew*	*17-100 Bielsk Podlaski*
ul. Mazowiecka 53	*ul. Kościelna 13*	*ul. Brańska 116*
tel. 71-21-89,	*tel. 755-277*	*tel. 50-08, 50-09*
fax 71-30-02		

12735

Komunikat (Obwieszczenie) Zarządu Gminy Narewka

Stosownie do art. 18 ust. 2 pkt 1 ustawy z dnia 7 lipca 1994 r. o zagospodarowaniu przestrzennym (Dz.U.Nr 89 poz. 415) oraz uchwały nr XIV/100/90 Rady Gminy w Narewce z dnia 25 kwietnia 1996 roku zawiadamiam o przystąpieniu do sporządzania miejscowych planów zagospodarowania przestrzennego terenów powodujących zmiany w miejscowym planie zagospodarowania przestrzennego gminy Narewka, a dotyczących zmiany przeznaczenia dotychczasowych terenów rolnych na tereny budowlane:

- ❒ 1. Oczyszczalni ścieków w Lewkowie Starym
- ❒ 2. Przepompowni gazu propan-butan w Zabłotczyźnie
- ❒ 3. Handlu i usług w miejscowości Więcków
- ❒ 4. Usług sanatoryjnych i rekreacji w miejscowości Gruszki
- ❒ 5. Rekreacji i budownictwa letniskowego w miejscowości Słobódka.

Zainteresowani mogą zgłaszać wnioski do wyżej wymienionych planów. Wnioski na piśmie można składać w siedzibie Urzędu Gminy w Narewce w terminie do dnia 5 lipca 1996 r.

Wniosek powinien zawierać imię i nazwisko, nazwę i adres wnioskodawcy, przedmiot wniosku oraz oznaczenie nieruchomości, której dotyczy.

Za Zarząd Przewodniczący Zarządu
mgr Mikołaj Pawlicz

(13111)

ZAWIADOMIENIE Zarządu Gminy Juchnowiec Dolny

Stosownie do art. 18 ust. 2 pkt 5 ustawy z dnia 7 lipca 1994 r. o zagospodarowaniu przestrzennym (Dz.U.Nr 89, poz. 415) zawiadamia się, że projekt miejscowego planu zagospodarowania przestrzennego w sprawie zmian w zagospodarowaniu osiedla „Śródlesie" w Hryniewiczach, kol. Księżyno gmina Juchnowiec Dolny, będzie wyłożony do publicznego wglądu w dniach od 10 czerwca do 1 lipca 1996 r. w Referacie Budownictwa i Gospodarki Komunalnej (agronomówka) w Juchnowcu Dolnym w godzinach od 8.00 do 14.00.

Zgodnie z art. 23 ustawy, każdy, kto kwestionuje ustalenia przyjęte w projekcie planu, może wnieść protest.

Zgodnie z art. 24 ustawy, każdy, którego interes prawny lub uprawnienia zostały naruszone przez ustalenia przyjęte w projekcie planu, może wnieść zarzut.

Zainteresowani mogą zgłaszać protesty i zarzuty na piśmie do Zarządu Gminy z podaniem oznaczenia nieruchomości w terminie nie dłuższym niż 14 dni po upływie okresu wyłożenia.

Za Zarząd Przewodniczący Zarządu
mgr Zygmunt Korol

(13112)

Reklamy z Gazety Współczesnej *w: Katowicach, Krakowie, Wrocławiu, Poznaniu i Kielcach.*

Również treść reklam z ostatniego tygodnia z gazet:

Dziennik Zachodni - Katowice
Gazeta Krakowska - Kraków
Słowo Polskie - Wrocław
Głos Wielkopolski - Poznań
Słowo Ludu - Kielce

poznacie dzwoniąc:

Telefoniczna Agencja Informacyjna

pon. - pt.: 9^{00} -18^{00}

TAI 44-63-45 44-63-46 44-63-47

PRACA

ZATRUDNIĘ

ABC agenta ochrony. Suwałki, ☎(0-87)66-36-46.
35810

AGENT CELNY. Kurs -Białystok. Licencja państwowa. Praca. Największa zdawalność. Informacje: "Adviser", Warszawa, ☎(0-22)628-70-56. Zapisy: wtorki, środy, Białystok, Św. Rocha 11/1, pokój 206.
31506

BLACHARZA -lakiernika samochodowego, Białystok, Boruty 11 (Jaroszówka).
35739

KSIĘGOWĄ, ☎444-747 (16.00 -17.00).
35659

KURS klasyfikatorów grzybów, ☎420-704.
35310

RENCISTÓW -cieśli, stolarzy, pomocników, ☎63-22-78, ☎61-27-71.
34626

SZPACHLARZY, suchy tynk, tynkarzy, pomocników, glazurników. ☎761-371.
35470

ZATRUDNIĘ spawacza elektrycznego i na półautomat, blacharza -lakiernika. Księżyno, Witosa 2, ☎632-088.
35851

ZZUIP w Koplanach zatrudni tokarzy, spawaczy, ☎(0-85)632-646 (8.00 -15.00).
35692

SZUKAM PRACY

STUDENTKA V roku szuka pracy, ☎61-91-30.
35515

NIERUCHOMOŚCI

AGENCJE

"(0-85)325-681, 327-743, 751-583". Biuro Rzeczoznawcy, Warszawska 40.
32720

"BIS" Agencja Nieruchomości, Kupno -Sprzedaż, ☎44-50-82.
35181

"DOMINIUM" NIERUCHOMOŚCI -WYNAJEM. Lipowa 4, ☎416-842.
27435

"SEDPOL" -Nieruchomości, Kupno -Sprzedaż. Siemiatycze, Pałacowa, (0-85)552-971.
35838

POŚREDNIK -kupno, sprzedaż, wynajem -zamiana, ☎421-930.
34573

KUPIĘ

"(0-85)325-681, 751-583": działkę budowlaną, starą nieruchomość /zabudowę.
33250

SPRZEDAM

"EXPERT" -wyceny, -kupno, -sprzedaż: domów, mieszkań, ☎(0-85)52-30-37.
35328

11 ha nad jeziorem. Olecko, ☎(0-116)66-23.
35888

25 ha przy lesie w Golubkach. Olecko, (0-116)66-23.
35889

56 mkw., garaż -Czarna Białostocka -sprzedam. ☎(0-85)618-936.
35042

DOM, budynek gospodarczy, działka 35a, Jabłonka. ☎(0-85)546-508.
35777

DOM -działka, (możliwość wykopania stawów), Wąsosz, ☎(0-8672)28-00.
35038

DOM drewniany. Henryk Ciborowski, Cibory Gałeckie (kolonia).
35793

DOM drewniany szkieletowy (1954) sprzedam. Suwałki, ☎(0-87)67-92-63.
35083

DOM dwurodzinny, ogród, garaże, komfort. Łomża, ☎090-630-997.
35435

DOM jednorodzinny, umeblowany. Zambrów, ☎(0-86)71-10-58.
35878

DOM lub zamienię na mieszkanie. ☎443-481 po 18.00.
34872

DOM piętrowy atrakcyjne położenie w Brańsku, ☎(0-834)11-16.
35001

DOM w Bielsku. ☎535-967 po 17.00.
35842

DOM w stanie surowym w Mońkach. ☎(0-85)16-21-82.
31605

DZIAŁKĘ budowlaną 650 mkw. Białystok -Hryniewicze, ☎63-26-17.
35663

DZIAŁKĘ budowlaną w Łomży nad Narwią. ☎(0-86)16-28-28.
35758

DZIAŁKĘ rekreacyjną w Lipowym Moście, Sokółka, ☎(11)57-07.
35579

DZIAŁKI przy Kanale Augustowskim. Mikaszówka, ☎(0-119)45-676 -wieczorem.
35015

DZIAŁKA budowlana (513 mkw.) Przemysłowa. Grajewo, ☎(0-8672)22-96.
35872

GOSPODARSTWO 25 ha. Łazarze 22, gm. Rajgród.
35874

GRAJEWO "UNIVERS", nieruchomości, Kupno, Sprzedaż, Wycena, ☎(0-8672)26-23.
35062

HANDLOWO mieszkalny 120 mkw. Zambrów, ☎71-15-42.
35500

LOKAL handlowy, 22 mkw. ☎533-007, 422-620, 541-216.
35681

M-4 własnościowe w Giżycku sprzedam, ☎(0-878)78-58.
34646

MIESZKANIE 50 mkw., CO, 13.000,-. Szczuczyn, ☎(0-8672)56-16.
35831

MIESZKANIE 60 mkw., ☎52-19-03 po 16.00.
35941

MIESZKANIE 72 mkw., dom jednorodzinny. Siemiatycze, ☎(0-85)552-971.
35848

MIESZKANIE M-2 tanio. Siemiatycze, ☎(0-85)552-411 wew. 258.
35849

NOWY zrąb domu drewnianego, Zabiele 63. Białystok, ☎428-769.
35899

PAWILON handlowo-mieszkalny, wysoki standard. Łomża, 0-90-630-997.
35480

PÓŁ bliźniaka w Łomży, ☎(0-89)411-032 (wieczorem).
35672

PÓŁ pawilonu handlowego. Grajewo, Broniewskiego 12. ☎(0-86)72-24-02.
35910

PRZYCZEPA HL 6t (1986), ☎613-770.
35990

SIEDLISKO zabudowane niedaleko Zambrowa. Łady Borowe 8, ☎71-51-39.
35895

TANIO sklep w Łapach, cena 9.800 zł. ☎15-23-08.
35885

POSZUKUJĘ

LOKAL 40-50 mkw., parter -poszukuję do wynajęcia, ☎447-202.
35420

MAGAZYN do 100 mkw. z rampą, ☎615-277.
35183

SZUKAM domku letniskowego na lato. Wydminy, ☎110.
35870

WYNAJMĘ

KAWALERKĘ (Pisz), 37 mkw. ☎(0-885)530-73, po 15.00.
35898

MIESZKANIE (25 mkw.). Grajewo, ☎(0-8672)40-78.
35873

POWIERZCHNIA magazynowa i biurowa do wynajęcia. ☎412-288.
34639

STUDENTKOM -trzypokojowe (umeblowane, telefon), Rzymowskiego, ☎(0-86)76-02-30 (wieczorem).
35675

WYDZIERŻAWIĘ lokal 60 mkw. centrum Siemiatycz, ☎553-263.
35856

WYNAJMĘ kawalerkę w Piszu 37 mkw., tel. (0885)530-73 (po piętnastej).
35957

USŁUGI

BUDOWA,REMONT

"OSTRÓWEK" plus wywrotka. Suwałki, Traktorzystów 10.
34992

BRAMY, kraty, drzwi garażowe sterowane pilotem, ☎445-130.
33231

DACHY, malowanie, posadzki, glazura, elewacje, itp., ☎(0-85)188-238.
33567

PROJEKTY budynków mieszkalnych, gospodarczych, ☎(0-85)16-31-11.
35833

ROBOTY budowlane, ☎754-959.
34271

SPRZEDAM bale dębowe 2, 3 cale. ☎(0-85)556-613.
35847

WYRYSY, projekty, nadzory, kosztorysy, eksperty-zy -budowlane. ☎(0-85)754-612.
33557

AGD, RTV

AUTOMATYCZNE pralki -naprawa, 444-610.
34418

POLAR, Candy -Serwis, ☎323-930, Warszawska 79, ELDOM.
32033

TRANSPORT

AUTO -HOLOWANIE, ☎751-849.
34547

NIEMCY, Holandia, Belgia w każdą sobotę. ☎(0-878)73-03.
34766

TOWAROWO -osobowy -kraj, Europa. Wynajem Mikrobusa, ☎546-476.
35170

TRANSPORT Star +przyczepa, Jelcz wywrotka, Ełk, ☎(0-87)103-567.
34986

VOLVO, 40 m sześć, 6 ton, winda załadowcza. ☎425-762.
35773

WYWÓZ nieczystości płynnych. Suwałki, ☎67-04-03.
35744

ŻWIR, piasek -sprzedaż, transport, ☎(0-85)19-10-06.
35587

ŻWIR. ☎326-717.
35537

INNE

AUTOALARMY -radiomontaż (posesja WARTY), Mickiewicza 9, ☎321-239.
33239

DRZWI WZMOCNIONE, ANTYWŁAMANIOWE, ZAMKI, MONTAŻ, CENTRUM TECHNIKI ZABEZPIECZENIA MIENIA, ☎539-036.
34826

GAZY techniczne, wynajem butli, abonamenty, ☎(0-86)714-423, ☎(0-86)721-208.
35653

MEBLE na zamówienie, drzwi przesuwane, garderoby, ☎616-848.
35523

NAPRAWA i spawanie tłumików samochodów wszystkich marek, ☎632-088.
34590

OKLEINOWANIE DRZWI, JESION, DĄB, SCHODY Z MONTAŻEM, MEBLE KUCHENNE, STOLARKA BUDOWLANA, OKNA, DRZWI. "STOLRAD", 431-301.
33929

OKULARY -ekspresowo, (bez dopłaty) Św.Rocha 13/15 "Rzemieślnik-II".
35203

PIECZĄTKI "ECHO", Suraska 1, ☎420-193.
31668

PROFESJONALE systemy alarmowe -autoalarmy, Lipowa 28a, ☎445-130.
33225

RAUMPLUS niemieckie drzwi przesuwane, składane, klasyczne, ☎44-51-51.
33915

SIDING -mycie zewnętrznych elewacji, Firma "Flash", ☎440-176.
35506

SZYLDY, kasetony, foldery, gadżety reklamowe, itp. ☎435-875.
35662

ŚLUSARSKIE, kowalskie, kraty, balustrady, ogrodzenia, VAT. ☎431-994.
35693

TAPICERKA. ☎43-14-73.
35786

USŁUGI dźwigowe. Suwałki, ☎(0-87)67-54-01.
32959

WYKONUJĘ usługi koparką Jelczem. Grajewo, ☎24-32.
35909

WYKONYWANIE druków -tanio. Transport -Polonez -Truck, ☎413-272.
35780

WYPOŻYCZALNIA elektronarzędzi HITAKO, Wyszyńskiego 6A, ☎42-35-44.
35660

ŻALUZJE -solidnie, ☎428-658.
34187

ŻALUZJE poziome, pionowe, drzwi harmonijkowe -tanio, ☎610-890.
34335

AUTO-MOTO

KUPIĘ

AUDI 80 powypadkowe (1992-1994), ☎(0-86)752789.
35104

AUTO-SZROT skup aut powypadkowych, złomowanych. Sprzedaż części. Nowa Wieś Ełcka, tel. (087)19-73-84.
35712

AUTO-ZŁOM -skup samochodów na części, ☎11-56-68.
35514

AUTOKOMIS "WaZ". Zwycięstwa 10. Skup -Zamiany -Raty.
35709

AUTOKOMIS samochodowy części, Łomża, Nowogrodzka 111, ☎16-66-20.
33621

KUPIĘ samochód zachodni po wypadku, Augustów, ☎45-505.
35728

POLONEZA, 126p -po wypadku kupię, Augustów, ☎38-44.
35730

PRZYCZEPĘ campingową, ☎510-192.
35973

TRABANT, ☎541-452.
34614

USZKODZONY kupię, ☎11-13-29.
34613

ZACHODNI rozbity lub na części. ☎(0-86)760-206.
35686

ŻUKA blaszaka do 55 mln, ☎42-08-39 po 19.00.
35971

SPRZEDAM

125P (1986) na Polonezie, stan bardzo dobry, tanio! ☎75-47-43 po 18.00.
35942

125P (1988). ☎631-131.
36024

125P (1991), bdb, ☎71-38-32, Zambrów.
35027

125P, (1985). ☎196-003.
36038

125 pick-up (1984). ☎186-262.
36033

126P (1986) -pilnie, ☎(0-86)71-48-37.
35247

126P (1987), 3.000,-. ☎329-908.
36028

126P (1990). Ełk, ☎(0-87)10-32-81.
35914

126P (1991), 6.000,-, Dacia (1984), Grajewo, ☎(0-8672)37-47.
35057

126P (1993). Zawady, ☎5 po 16.00.
35896

126P El, biały (1995), 800,-. ☎616-620.
36049

ASCONA (1982), 7.200,-, ☎26-18 Mońki.
35765

AUDI-100 (1992), bezwypadkowy, 39.500,-, ☎090630997.
36035

AUDI 100, (1987) 1.8, dobry. Zambrów, ☎71-38-32.
35757

AUDI 100L 1600B, stan dobry, pilnie! ☎321-053.
35184

AVIĘ skrzynia sprzedam. Potasznia 18, gm. Suwałki.
35616

BLACHY Wartburga, motorynkę wyścigówkę, ☎615-664.
35998

CARO (1994), 1,4, 16V, 17.5 tys. ☎(0-87)67-67-68.
35308

CINGUECENTO 700 (1993), Audi 80, 1,8 (1988). ☎(0-86)17-61-64.
36046

CINGUECENTO 704 (1993). ☎(086)16-28-72.
36041

CINQUECENTO lub zamiana zachodni dwuletni -dopłata, ☎(0-8672)28-00.
35036

CINQUECENTO 700 (1995), zielony metalik, ☎(0-85)555-745.
35858

CINQUECENTO 700 (1994), ☎(0-85)555-089. Siemiatycze, Wysoka 66B/17.
35861

ESKORT-D (199)), bezwypadkowy, 19.500,-, ☎0-90630-997.
36029

FIAT 125p (1984). ☎186-262.
36030

FIAT 126p (1982), cena 1,7, alternator, grzecznościowy, ☎18-14-86.
35574

FIAT 126p (1985), ☎613-614.
36053

FIAT 126p (1991). Augustów, ☎46-788.
36025

FIAT 126p 650E. Siemiatycze, Ciechanowiecka 12A.
35853

FIAT 126p Bis (1990). ☎(0834)22-64.
36034

FIAT 126p Bis (1991), ☎(44-91-05).
36022

FIATA 126p (1988), 54 tys./km. ☎410-402.
36036

FIAT Tempra (XII, 1991) z Polmozbytu, Sztabin ☎54.
35231

FIAT Tipo (1994). Hajnówka, ☎23-96 (od 14.00 -18.00).
35951

FIAT Uno (19845). Krasnopol, ☎16-40-66.
35922

FORD "Scorpio" (1986), wtrysk, elektryczne szyby, ☎(0-85)555-598.
35857

FORD Combi 1,6D, (1985). (0-8672)72-75, (0-8672)36-80.
35464

FORD Escort combi 1.8D (1992). ☎530-046.
35950

FORD Sierra 1,6L (1991), składak. Kalnica, ☎(0-834)76-26.
35179

FORD Sierra kombi 2,3 (1985). Ełk, ☎10-04-69.
35840

FORD Scorpio (1987), 11000,- ☎543-206.
36026

FORD Taunus 1,6 (1981), 4.200,-. ☎(0-86)760-206.
35687

FSO (1983) -tanio, pilnie, ☎(0-86)75-42-87.
36015

FSO (1987), silnik Poloneza. Szymany k.Grajewa. Zwoliński.
35640

FSO 1,5C (1988). Bańkowski, Glinnik 5, gm. Brańsk.
36012

FSO 1500 (1987) nowy silnik. Suwałki, (0-87)67-11-14.
34989

GAZ 63A 4t diesel sprzedam, ☎(0-116)28-86.
35988

GOLF (1991), Mercedes 124 (1989). ☎(0-86)775-241.
35940

GOLF-I GTI wersja sportowa, ☎531-755.
35993

JELCZ 315 po remoncie. ☎(0-8672)26-21 do 16.00.
35631

JELCZ 3W-317 trzystronny, wywrot, silnik Turbo. Grodzisk, ☎112.
35986

JELCZA -przyczepa, 10t, kryty, kol. Bagnówka 15.
35268

JELCZA 315, wywrot z przyczepą D-83. Kolno, ☎78-28-74.
35845

KADETT kombi (1983), diesel. ☎(0-86)18-16-84.
35976

KAMAZ z żurawiem. (Palfinger), przyczepa 10 t. Szczuczyn, ☎(08672)50-96.
35473

LANCJA Beta 2400. ☎75-05-11 po 19.00.
36039

LIAZ (1985) +naczepa po remoncie, ☎437-401.
35966

ŁADA 2105 (1983). Raczki, ☎167.
36023

ŁADA 2107, zamienię. Jasionówka, Pawelca 1.
36020

ŁADA 2107 /1500 (1989), 42000 km, ☎523-702.
35818

MAZ -wywrotka, (1987). Grajewo, Centrum 38a/14, wieczorem.
34982

MAZDA 323, 1.3 (1985). (0-8672)72-75, (0-8672)36-80.
35466

MAZDA 626 (1983) 2,0i na części, ☎13-61.
35770

MAZDA 626 (1993), dogodne warunki kupna, ☎(0-86)16-26-30.
35864

MAZDA 626 (1993), ☎15-19-67.
35897

MAZDA 626, 2,0i (1992), 35.000,-. Łomża, ☎160-675.
35865

MERCEDES (208D) blaszak (1993). ☎(0-85)15-28-90.
36011

MERCEDES 124 (1986), 21.000,-. ☎090630997.
36016

MERCEDES 200D. ☎54-64-19.
36019

MERCEDES 307, oszklony, przedłużony, 13.000,-(1980). ☎(0-86)77-55-65.
35837

MITSUBIHSI L300D (1985), 11.000,-. ☎(15)31-19.
36007

MOTOCYKL ETZ 25l (1991), Suwałki, (0-87)67-32-49.
35010

MZ-TS150 przebieg 7000 km (1985), ☎517-714.
35694

NISSAN Sunny diesel (1985). ☎18-16-84.
36000

NOWY silnik Fiata 126p tanio. Suwałki, (0-87)66-64-93.
35750

NYSA (1992). 326-842.
36002

NYSĘ (1978) po remoncie, uszkodzoną -sprzedam. ☎(0-87)16-28-99.
35720

OKAZJA! VW BUS, model 80, ☎(0-86)16-29-86, 16-64-46.
35437

OPEL Ascona 1,6B (1982), ☎(0-117)713-12.
35819

OPEL Omega 2,3D (1989). ☎535-633.
35999

OPEL Rekord 1700 (1983), zarejestrowany. 19-400 Olecko, ☎28-86.
35978

OPEL Vectra (1991) stan idealny, ☎(0-87)67-59-48.
35622

OPEL Vectra 1.6, s.bdb. ☎(0-87)10-94-83.
35975

PEUGEOT 106 xAD, 1350 cmsześc. (1992/93). ☎(0119)3962.
35943

PILNIE Ładę 1500 (1981), ☎(0-117)34346 do 15.00.
35639

POKROWCE 126p, 40,-. ☎618-114.
36037

POLONEZ (1986) do remontu, ☎614-943.
36010

POLONEZ (1994), metalic, ☎524-095 wieczorem.
36014

POLONEZ 1,4GLi (1994). Łapy, (0-85)15-38-72.
36006

POLONEZ 1,5GLi (1994), metalik, ☎186-384.
36054

POLONEZ 1,6 (X, 1993), ☎75-23-95.
36018

POLONEZ 1,6GLE (1994), metalik +dodatki, Olecko, ☎(0-116)352-05.
34990

POLONEZ 1,6GLi (VII, 1995), ☎755-934.
36008

POLONEZ 1,9D Truck (1993), ☎(0-87)67-15-19.
36013

POLONEZ 1500 (1988), ☎187-168.
36021

POLONEZ 1500 (1991). Wądołowski Wiesław, Kapice Stare 26.
35933

POLONEZ Caro 1,4 GLi Rover (1994). Suwałki, ☎(0-87)67-27-43.
35079

POLONEZ Caro 1,6GLE (1994), zieleń metalik. Grajewo, ☎(0-8672)32-27 po 17.00.
35875

POLONEZ Caro 1500, bezwypadkowy. Piekuty Nowe, ☎80.
36017

POLONEZY nowe, używane. "AUTOKOMIS". Rowery, raty (PTS) do 7 lat, pierwsza wpłata 10%. Kupno -zamiany. Botaniczna, ☎44-55-48; Orzeszkowej 32, ☎410-465.
35657

PRAGĘ po remoncie sprzedam, 19.400,-. Olecko, ☎(0-116)28-86.
35987

PRZYCZEPA D-50, Star A-200. Wiadukt 8, 522-684.
35785

PRZYCZEPA D-50. Grajewo, Konopnickiej 12.
35871

PRZYCZEPKI samochodowe, produkcja -sprzedaż. Sokółka, Targowa 6, ☎(0-85)11-24-47.
34754

REGATA kombi 1,9TD (1987), ☎(0-85)538-637.
36005

RENAULT Trafic (1993), Mikrobus. ☎(0-85)54-64-76.
35955

SIERRA combi (1988), 15.000,-, ☎(0-86)16-04-54.
36031

SILNIK, tylny most, skrzynia biegów, Star-200. Łapy -Dębowina 116.
35985

SILNIK 3 kw, dobry, 150 zł. ☎632-171 do 12.00.
35827

SILNIK Mercedesa 3.0 diesel. ☎543-206.
36009

SKLEP "BENDIKS", rozruszniki, alternatory. Warszawska 21/202, ☎435-737.
33765

SKODA 105S (1982) sprzedam. Suwałki, ☎(0-87)67-80-21.
35642

SKODA Favorit 135l (1992), tel. Różanystok 47.
35504

SPRZEDAM Golfa 1300, Siemiatycze, ☎556-023.
35002

SPRZEDAM VW Jetta 1,8, ☎(0-87)10-94-83.
35991

STAR 200 przyczepa. Siemiatycze, Wysoka 43, ☎556-818.
35850

STAR 28, 25 mln. Mierucie 15 k. Grajewa.
35822

STAR 900 lub zamiana na osobowy. Olecko, ☎(0-16)66-23.
35880

STARA A-200, trzystronny wywrot (1987), wspomaganie. ☎090-265-446.
35286

SUZUKI Swift 1300 (1994), ☎(0-85)555-745.
35859

SYSTEMY alarmowe -autoalarmy -radiomontaż. Lipowa 28A, ☎445-130.
33260

TARPAN diesel (1991). Wasilków, Białostocka 42, ☎(0-85)185-152.
35532

TAWRIA Deluks (1995), ☎513-139.
36003

TOYOTA Carina II (1990). Suwałki, ☎(0-87)66-45-59 wieczorem.
35746

TRABANT 601 (1989). Raczki, ☎268.
36001

TRANSIT (1991), 2,5D MAX, ☎(0-86)760-276.
36027

UŻYWANE części, auta niemieckie, francuskie. ☎(0-86)760-206.
35688

VW Garbus, szyberdach, stan dobry. Bielsk Podlaski, ☎(0-834)48-93.
35881

VW GOLF-I (1979), 2.000,-, ☎75-05-47.
35992

VW Golf-III (1994), Gołdap, ☎(0-87)15-06-63 po 19.00.
33550

VW Jetta (1985), 1,6D, ☎(0-87)676-127.
35995

VW Jetta (1987), 1,6D,165 mln. ☎(0-87)672-835.
35997

VW Jetta 1.6D (1991 XII), Hajnówka, ☎134-21.
35534

VW Passat 1,6 kombi (1984), ☎428-908, 530-457.
35602

WOŁGA 1988/89. ☎(0-86)16-65-02.
35911

WÓZEK widłowy RAK, Wiadukt 8, Białystok, ☎522-684.
35784

ZASTAWA 1100 (1983). ☎(0-86)78-31-75.
35892

ŻUK -plandeka (1986). Straduny, ☎19-67-69.
35882

ŻUK A-11 (1989). Augustów, ☎(0-119)30-62.
35962

ŻUK blaszak (1992) sprzedam. Suwałki, ☎(0-87)66-75-16.
35617

NAPRAWY

KATALIZATORY, amortyzatory, tłumiki, naprawa, wymiana, sprzedaż. ☎751-625.
32474

AUTOALARMY

ALUX profesjonalne zabezpieczenia antywłamaniowe. Suwałki, ☎(0-87)66-57-10, (0-87)66-54-03.
35753

AUTOALRAMY, radiomontaż, central-zamki, znakowanie, Lipowa 28a, ☎445-130.
33224

SYSTEMY alarmowe, autoalarmy, Mickiewicza 9, ☎321-239.
33229

ZAKŁAD Najwyższego Zaufania -inż. Sosnowski, ☎511-473.
33532

❒ INNE

FORD -części zamienne, Broniewskiego 4, 514-369.
30613



POŚREDNICZĘ, przywożę samochody zachodnie. Autoholowanie, ☎(0-87)66-36-87.
35643

SKUP -Sprzedaż części Star -Jelcz. Wiadukt 8, ☎522-684.
35787

ZABIORĘ do Belgii po samochody, transport, 0-90-265-446.
35226

BIZNES

"(0-85)325-681, 327-743, 751-583". Biuro Rzeczoznawcy, Warszawska 40.
34404

"085-325-681", RZECZOZNAWCY...
22758

BIZNESPLANY, także pod kredyty preferencyjne. Łomża, ☎16-46-82.
35633

FORMY, zagęszczarki, gilotyny, betoniarki, ☎325-801.
35817

PRODUCENT poleca bloczki betonowe, pustaki żużlowe, kostkę brukową z foremek. Rachunki VAT, Dąbrowa Białostocka, ☎121-352.
35808

PRODUCENT skarpet poszukuje odbiorców -niskie ceny, rabaty. Łódź, 53-26-52.
35344

UBRANIA robocze "szwedzkie", 45 zł +VAT, ☎511-305w.5.
35135

WYPOŻYCZALNIĘ kaset wideo -sprzedam, ☎76-14-66 po 20.00.
34997

UBEZPIECZENIA

"(0-85)325-681-TUK": 50USD/rok -koszty leczenia +NNW, cały świat.
33252

"(0-85)325-681-TUK": 0,7%/rok -mieszkanie, 0,12%/rok -dom, 0,2%/rok -OC ...
33256

"(0-85)325-681-TUK": samochody, domy, sklepy, hurtownie, fabryki, mieszkania...
33370

"(0-85)327-743-TUK": bonifikaty /kontynuację -Filia Białystok, Warszawska 40.
33254

AGENCJA AMPLICO LIFE: ubezpieczenia, bezpośrednia współpraca, ☎324-351.
35309

NAUKA

"""EGZAMINY na prawo, ☎42-72-52.
32701

EGZAMINY, Szkoła Estradowa Heleny Mieszkuniec, ☎546-064.
33798

TURYSTYKA

"BIACOMEX", Legionowa 9/1, ☎44-16-58, 42-49-05. Najtańsze bilety lotnicze -cały świat. Bezpłatny dojazd na lotnisko.
35794

"OBÓZ wędrowny w Pieninach, 09-20.07.1996 - cena 490 zł, ☎328-304, 328-103.
35946

"BIACOMEX", Legionowa 9/1, ☎44-16-58, 42-49-05. Wycieczki szkolne. Katalog -Wiosna '96.
35797

"OBÓZ żeglarski -Ustka 13-27.07.1996 -cena 462 zł. ☎328-304, 328-103, ul. Kilińskiego 9.
35947

"ARKA" -wyjazdy językowe, wycieczki, wczasy, kolonie, tel./fax (0-86)16-59-85.
32852

ATRAKCYJNE międzynarodowe przejazdy autokarowe. "LIFE TRAVEL", ☎44-65-04.
33242

COTYGODNIOWY wyjazd do Hanoweru (sobota), Łomża, ☎181-370.
35029

FRANKFURT, "Bakunbus", ☎612-920.
35400

FRANKFURT, Niemcy -przewóz osób. ☎54-64-76.
35954

GRAJEWO -Frankfurt w każdy piątek. ☎(086-72)36-20, (086-72)75-42.
35901

KENIA, Seszele, Malediwy, Polonez Travel, Suwałki, ☎(0-87)66-54-03.
35751

KOLONIE letnie -Siemianówka. OUPiS ZNP, ☎42-09-59.
34765

KOLONIE w Nowym Młynie -180 zł, ☎(0-86)16-41-97.
35868

ORBIS Giżycko ☎(0-878)35-98, 31-50. Kasa LOT - komputerowa rezerwacja miejsc, najkorzystniejsze taryfy, cały świat.
34214

ROYAL, ☎44-55-22, 44-37-29. 44-50-50, 42-32-71. Lipowa 12.
34592

ROYAL -Augustów: domki campingowe, letniskowe, ☎44-50-50, 42-32-71.
34602

ROYAL -Pałanga, Druskienniki. Wycieczki szkolne, biwaki, ☎44-50-50.
34606

ROYAL: wczasy, wycieczki, trampingi, sanatoria, Lipowa 12.
34598

USA, ☎0-89/273-007.
35736

WCZASY krajowe, obozy młodzieżowe, kolonie BPUSB, ☎(0-85)542-452.
35699

WYNAJEM mikrobusów -Ford Transit. ☎564-55-44.
34098

ZAKUPY

❒ SKLEPY

"MEBEL STYL" stylowe meble dębowe. Św. Rocha 10/1.
31587

"SOLO" -pilarki, kosiarki, opryskiwacze, Zwycięstwa 47, ☎52-34-52.
34820

ANTENY satelitarne, sprzedaż, montaż. Szczuczyn, Falkowskiego. ☎(0-8672)55-45.
33417

ANTENY satelitarne, naziemne, telefony, domofony, alarmy. "AVAL" Białystok, Kozłowa 4, ☎517-656.
35242

DODATKI krawieckie. Sklep "DAPIRO", Brukowa 26.
31112

MEBLE "Madom", Antoniuk Fabryczny 34, Białystok, ☎54-18-81.
32481

MEBLE "Madom", Św. Rocha 21A, Białystok, ☎44-60-30, 42-57-92.
32507

MEBLE kuchenne, drzwi przesuwane, Boboli 66A, ☎616-848.
35525

MEBLE zachodnie wypoczynkowe -używane. Mieszka I 14, ☎32-32-43.
30466

NAMIOTY HURT -DETAL. MICKIEWICZA 17, ☎(0-85)416-156.
35677

ORYGINALNE meble zachodnie. Warszawska 32.
35956

PRZEDWOJENNE widokówki, banknoty, fotografie wojskowe, Zamenhofa 17/2.
35075

SILNIKI po NG1 ciągnikowe. Szczuczyn, Majewskiego 18.
35766

SKLEP meblowy "MEBLOS" zaprasza. Mieszka I 14, ☎329-724.
33697

SKLEP Motoryzacyjny, części krajowe -Jaracza 12, ☎755-069.
31595

TANIE meble, obciąganie guzików, Malmeda 7, ☎436-260.
32770

❒ HURTOWNIE

"REXBUD", Suwałki, ☎(0-87)67-91-11. Sklejka. Płyta pilśniowa, wiórowa.
34137

KASETONY styropianowe, drewnopodobne, farby. Saturna 28, ☎532-315.
32979

POŚCIEL biała, drelich -HURT, ☎511-305 wew. 5.
35938

PRODUCENT gwoździ. Kujawska 67, ☎433-973 Białystok.
33863

KOTŁY GAZ I OLEJ
WKŁADY KOMINOWE
GRZEJNIKI
ZBIORNIKI NA OLEJ
SPRZEDAŻ HURTOWA I DETALICZNA
RURY I KSZTAŁTKI Z MIEDZI
PHU "ENERGO-EKO"
ul. Waryńskiego 8, tel. 446-101
ul. Pułaskiego 50, tel. 633-583
13057

RUSZTOWANIA budowlane (producent), ☎753-293, 090-265-825.
32367

SKARTEX, ul. Fabryczna 2A, ☎(0-85)751-686. Rajstopy, skarpety.
34965

SKARTEX, ul. Fabryczna 2A, ☎(0-85)751-686. Biustonosze, bielizna.
34972

ZDROWIE

APARATY słuchowe, baterie do aparatów. ADMED, ☎329-123.
32886

APARATY słuchowe, sprzedaż, dobór. Tanio. Gwarancja. ☎(0-85)42-11-12.
34640

CIŚNIENIOMIERZE, inhalatory, aparaty do masażu. ADMED, ☎329-123.
32889

GABINET Stomatologiczny "Prodent", Kilińskiego 9, Rejestracja, ☎41-66-58.
33538

GASTROLOGICZNY Gabinet, Mickiewicza 27, ☎323-047. USG, endoskopia.
34973

KACZKI, baseny sanitarne, pieluchomajtki dorosłym. ADMED, ☎329-123.
32883

LASEROTERAPIA, fizykoterapia, bóle: stawów, mięśnie, kręgosłupa, ☎540-498.
35783

MATERIAŁY przeciwodleżynowe, poduszki zdrowotne, laski. ADMED ☎329-123.
32892

OBUWIE, odzież lekarska, wkładki ortopedyczne. ADMED, ☎329-123.
32880

PRYWATNA Przychodnia "E&B Falkowscy", Dąbrowa Białostocka, ☎121-360.
33004

PRZYCHODNIA STOMATOLOGICZNA. Stomatologia zachowawcza, protetyka. Lipowa 23, ☎42-64-01.
35331

PSYCHIATRA Choroszucha, Świętojańska 17/1, codziennie, tel. 327-735.
31742

PSYCHOTERAPIA "INTRA". Zwierzyniecka 9a. ☎42-30-89 (15.00-16.30).
33699

RADIESTETA. ☎520-486.
35937

ROWERY rehabilitacyjne, wiosła treningowe, atlasy. ADMED, ☎329-123.
32874

TESTY uczuleniowe -odczulanie homeopatyczne, ☎(0-86)760-230 Szepietowo wieczorem.
35097

USUWANIE zmarszczek -ostrzykiwanie kolagenem, Białystok, ☎427-467.
35100

USUWANIE zmarszczek -ostrzykiwanie kolagenem, Olsztyn, ☎412-716.
35101

WYPOŻYCZALNIA elektrycznych odciągaczy pokarmu. ADMED, Legionowa 4.
32895

ZDROWOTNE pasy brzuszne, opaski elastyczne. Legionowa 4.
32877

ROLNICTWO

❒ KUPIĘ

KOMBAJN porzeczkowy, ☎(0-85)55431 wew. 222.
35860

KUPIĘ używane części do C-385. ☎16-29-13.
35836

❒ SPRZEDAM

4 ha pola. Grajewo, ☎24-32.
35906

4 ha pola. Grajewo, ☎24-32.
35907

ATLAS 4-skibowy, szt.3. Witkowski, Świdry k.Białej Piskiej.
35934

BIZON (1986), 32.000,-, Hajnówka, ☎45-65.
36047

BIZON szt. 2. Witkowski, Świdry k.Białej Piskiej.
35930

BIZON Z0-56, U1222, (1987). Tybory Żochy 13, gm. Wysokie Mazowieckie.
35741

BIZON ZO-56 (1985). Bakałarzewo, ☎(0-87)66-13-22 wew. 199.
35743

C-330 (1979). Kobylin -Kruszewo 9. 18-204 Kobylin Borzymy.
35498

C-330M (1980). Karpowicze 28, gm. Suchowola.
35945

CIĄGNIK C-360 (1985). Chlebiotki 5, Stertrig 12m, Zawady, łomżyńskie.
36048

CIĄGNIK T-25 (1979) z kabiną. Siemiatycze, ☎(0-85)556-107.
35852

DMUCHAWA stojąca do siana. Raczki, ☎139.
35726

GLEBOGRYZARKĘ nową międzyrzędową. Lipsk, Kościelna 26.
36040

GOSPODARSTWO 15 ha, Warpechy Stare k.Wyszek. ☎543-677.
35678

GOSPODARSTWO 2,5 ha, dom, budynki. Hajnówka, ☎(0-22)641-7885.
35877

JAŁÓWKĘ chodowlaną, wysoko cielną, Dąbrowa Tworki 4, ☎(0-86)760-761.
35481

KOMBAJN buraczany, ☎(0-57)524-210 wew. 569.
35855

KOSIARKĘ rotacyjną czterobębnową 700 zł. Ociosk 22, gm. Poświętne.
35952

KOSIARKĘ rotacyjną polską. Wiśniewski, w. Mońki 8, gm. Rutki.
35484

MASZYNĘ samoczystkę, wiązałkę. Miodusy Dworaki 16 (Perlejewo).
35891

MASZYNY rolnicze, Komis, Ełk, Suwalska 64, ☎(0-87)10-13-21.
34310

PODBIERACZ pokosów do Bizona, ☎(0-86)760-816.
35953

PRASA Welger belująca, Class. Mierucie 24 k.Grajewa.
34980

PRASĘ Z-224 (1989), ☎(0-878)11-506.
35453

PRASY, zbiorniki do mleka, Dragunajtys, Jeziorki 64 k.Augustowa.
34538

PRASY do słomy różne typy, Ełk, ☎(0-87)10-13-21.
32993

PRASY zwijające i kostkujące, ☎(0-57)524-210 wew. 569.
35854

PRZYCZEPA -wywrotka. Dziękonie 22, gm. Mońki.
35915

PRZYCZEPĘ jednoosiową wywrotkę. Bakałarzewo, ☎(0-87)66-13-22 wew. 199.
35077

PRZYCZEPĘ samozbierającą sprzedam. Raczki, ☎228.
35748

PRZYCZEPĘ samozbierającą T-055. Antoni Pogorzelski, Koczery, ☎(0-85)557-232.
35846

PRZYCZEPĘ wyw. 4,5 t, rotacyjna. Magnusze 12 (Mońki).
35924

PRZYCZEPĘ wywrotkę D732/03. Uszyński, Dąbrowa Tworki, ☎(0-86)760-761.
35483

SAMOZBIERAJĄCA (1990). Wojtach, Szpakowo, gm. Jaświły.
35814

SAMOZBIERAJĄCĄ dmuchawę, Długołęka 88, Krypno ☎21.
34984

SNOPOWIĄZAŁKĘ mało używaną i Damfę MSC7. Truszki 7, gm. Piątnica, łomżyńskie.
35862

SPRZEDAM Bizon Z-56, ☎434-381.
35961

SPRZEDAM cyklop. Jankowski, Krewlaki 47, gm. Brańsk.
35841

T-25 (1988). Wólka Brzozowa 22, 19-212 Białaszewo.
35461

TANIO gospodarstwo 23 ha. Rutkowski, Grabowo koło Gołdapi.
35883

U1201, 914, 1224. Witkowski, Świdry k.Białej Piskiej.
35931

WIĄZAŁKA-5, przetrząsacz, grabiarkę. Kamień Stary, gm. Szepietowo.
35876

WIĄZAŁKA ciągnikowa. Czerwonki 25, gm. Radziłów.
35829

WIĄZAŁKĘ, Grodzkie Szczepanowięta, gm. Kulesze, Kulesza Józef.
35580

WYPRZEDAŻ sprzętu rolniczego. Witkowski, Świdry k.Białej Piskiej.
35932

ZWIERZĘTA

DWUNASTOTYGODNIOWĄ czarną koteczkę oddam w dobre ręce. ☎414-974.
35835

FOKSTERIERKI krótkowłose rodowodowe, matka polująca -sprzedam, ☎(0-85)181-616.
35122

JAŁÓWKI SIMENTALE, również cielne -35 szt. ☎(0-86)71-48-37.
35245

JAMNICZEK piętnastotygodniowy po Zwycięzcy Świata Bruksela '95, ☎43-46-91.
34783

ROTTWEILERY, szczenięta pieski, rodzice rodowodowi. Pisz, ☎(0-117)34-731.
35512

ROTTWEILERY szczenięta rodowodowe sprzedam. Suwałki, ☎(0-87)67-34-45.
35068

SPRZEDAM parę koników polskich, bryczki, ☎(0-878)26-83.
35609

ZGUBIONY mały rudy ratlerek -szuka właściciela, ☎(0-86)189-351.
35867

RÓŻNE

❒ KUPIĘ

BARAKOWÓZ bez podwozia -"biurowiec". Sokółka, ☎11-24-24 do 15.00.
35511

BRZOZĘ, olchę w kłodzie, ☎510-936.
35655

KUPIĘ motorówkę z napędem strumieniowym, ☎532-731.
35727

LISTWĘ wibracyjną do zagęszczania ziemi. Grajewo, ☎24-32.
35908

LOKAL handlowy w Kolnie. ☎78-29-05.
35900

SPYCH przestawny do DETA 75, Grajewo, ☎24-32.
35905

ŚWIADECTWA udziałowe. T.S., 15-950 Białystok 1, skr. 123.
35091

❒ SPRZEDAM

AGREGAT chłodniczy SAF23, kompletny. ☎431-856
34744

AMERYKAŃSKĄ, nową suknię ślubną -niedrogo, ☎(0-85)612-589.
35722

AMERYKAŃSKI wózek do sprzedaży Hot Dogów, ☎(0-85)612-589.
35724

BALE sosnowe, wysezonowane k. Augustowa. ☎76-25-45 wieczorem.
35894

BILARD w hotelu "Leśnym". ☎42-01-04.
35752

BLACHA ocynkowana na dach -obrobiona -tanio. ☎(0-86)78-22-57.
35516

BLASZAK garaż. ☎633-461 po 18.00.
35893

DOM drewniany, stan dobry do rozbiórki. ☎(0-86)75-11-60.
35928

JESION sezonowany. Dąbrowa Białostocka, ☎121-106 (po 20.00.)
35958

KAMERA Panasonic M-25, 1500 zł -nowa, ☎(0-878)30-06.
35869

KNIEJÓWKĘ 7x65R/12 z lunetą. ☎(0-117)343-37.
35963

KOMPUTEROWĄ maszynę dziewiarską. Wysokie Mazowieckie, ☎41-13 po 17.00.
35519

KOSIARKI spalinowe, elektryczne, wykaszarki, Zwycięstwa 47, ☎52-34-52.
34821

LEMIESZE resorowe walcowane -11 zł, Raczki, ☎473(661-622).
32980

ŁÓDŹ żaglowa FIGIEL III. Prostki, ☎245.
35768

MARMUROWE parapety, schody, ławy, lampki nocne, ☎(0-86)71-28-66.
33584

MARMUROWE parapety, ławy, lampki nocne -producent, ☎(0-86)712-866.
35524

MASZYNA dziewiarska -tanio, ☎431-514.
35904

MASZYNĘ brykieciarkę do trocin. Suwałki, ☎(0-87)67-02-32.
35742

MOTORÓWKĘ amerykańską -stan bardzo dobry, ☎532-731.
35729

MZ-250 Tropik, boazeria, brzoza 2 m. ☎24-37 Hajnówka.
35839

NAJLEPSZE drewniane okna i drzwi, standard europejski, pod zamowienia, ceny konkurencyjne, Bielsk Podlaski, ul. Szpitalna 4, tel. (0-834) 29-55 (8.00 -16.00), fax (0834) 19-70.
34579

NOWY, niemiecki namiot igloo -turystyka rowerowa, ☎618-251.
35295

ODZIEŻ zachodnią -tanio sprzedam, ☎15-23-08.
35887

OKNA nietypowe nowe oszklone, ☎63-22-78, ☎61-27-71.
35076

PARKIET -producent. ☎753-662.
35680

PASTERYZATOR do mleka, śmietanki, miodu. Olecko, ☎(116)44-43.
35918

PERKUSJĘ -nową. Strudany, ☎19-67-69.
35879

PIANINO, ☎414-384.
35944

PIEC C.O. Olsztyn, Łomża, ☎(0-86)16-66-59.
36043

PILNIE SPRZEDAM KLUB BILARDOWY. ☎(0-86)71-29-86 PO 19.00.
35828

PIŁA Huswarna 246, gwarancja, ☎541-452.
36042

PIŁY spalinowe SERWIS, Raty -Zwycięstwa 47, ☎52-34-52.
34819

PŁYTKI lastryko. Łomża, Wąska 19, (0-86)18-80-76.
32276

POLIETYLEN HDPE LDPE. Tel./fax 0-89/84-81-41.
33782

PÓŁTAPCZAN, fotele, kanapa, chłodziarko -zamrażarka. Łomża, ☎16-64-32.
35866

PRZYCZEPĘ kempingową N-126e (1989) -mało używaną. Tel. Korycin 71.
35834

PUSTACZARKĘ kroczącą -sprzedam, ☎(0-85)19-10-06.
35598

ROWER górski 21 biegów, "momentaryshimano" USA, ☎326-208.
35479

ROZBIÓRKA, dachówka, drewniany dom, gospodarcze. Rutkowski, Grabowo, koło Gołdapi.
35884

SAF 35, gofrownice, patelnia elektryczna, oziębiacz, ☎(0-85)612-589.
35719

SAUNA KLAFS -kompletne wyposażenie, ☎44-44-88.
34881

SOLARIA, ☎(0-58)21-76-63.
33356

SPRZEDAM dmuchawę pionową stan bardzo dobry lub zamienię na betoniarkę 150. Florczyk Stanisław, 12-204 Kumielsk, woj. suwalskie.
35959

SPRZEDAM Nysę 522 "Towos". Dmuchawę poziomą. Pompę próżniową rotacyjną. Pawluczuk Włodzimierz, Zubowo, tel. 15-26.
35960

SPRZEDAM okna 90x150 cm, ☎531-605.
35929

SPRZEDAM trak pionowy. Ostróda, ☎46-50-09.
35613

SPRZEDAM zamrażarkę MORS 221, ☎530-911.
35935

SPYCHARKA DT. Nikołasiuk. Biała Piska, ☎39-875.
35507

STEBNÓWKI "Minerva" -z górnym transportem - Zygzak z odcinaniem, ☎521-560.
35533

STEMPLE budowlane -komplet, ☎(0-86)760-230.
35676

SUKNIE ślubne, płasz skórzany, ☎416-590.
36045

SWAROWSKI 8 x56, bok włoski 12. ☎(0-117)343-37.
35965

SZAFKI warsztatowe, tapczanik, ☎518-093.
35939

ŚCIERKI podłogowe, kuchenne, skurzawki, inne, Producent, ☎(0-22)36-40-75.
34084

TANIO sprzedam syntyzator Casio CT 670, Bielsk Podlaski, Dariusz Janaszkiewicz, ul. Pronina 16, tel. praca 42-36, 8.00 -15.00.
35439

TANIO wagę sklepową, plus odważniki, ☎15-23-08.
35886

TARCICA różna, ceny tartaczne, ☎63-22-78, ☎61-27-71.
34625

TARCICĄ SOSNOWĄ OBRZYNANĄ SUCHĄ, GRUBOŚĆ 76 MM, 50 MM, 25 MM, ☎101-230, ☎101-550.
35399

TELEFON bezprzewodowy z sekretarką "Panasonic", ☎326-208.
35467

UŻYWANE kserokopiarki MINOLTO. Serwis, materiały, ☎11-56-68.
35513

WIEŻA Technics, 5 segmentów, 5 głośników. ☎19-17-35.
35713

WINDSURFINGOWE deski -używane. Akcesoria, ☎447-202, 619-198.
35421

WINDSURFING tanio. ☎539-448.
35923

ZAMRAŻARKĘ 6-szufladową, tanio! ☎440-063.
35682

ZAMRAŻARKI, regały chłodnicze, lada i szafa chłodnicza, wagi elektroniczne, zegarowa, szalkowa, krajalnica i wilk do mięsa, pień masarski, lady i regały sklepowe, ☎(0-86) 711545.
35576

❒ INNE

MEBLE wymiarowe -drewno, laminat, MDF, postforming, ☎616-848.
35522

OKULARY -expresowo, tanio, solidnie. Św.Rocha 13/15 "Rzemieślnik-II".
33727

TOWARZYSKIE

"EDEN" Mikołajki, Okrężna, ☎0-90207176, nowy atrakcyjny zespół.
33022

KLUB Towarzysko-Matrymonialny. Białystok 1, skrytka 117.
35191

ROZKŁAD JAZDY PKS
Dworzec autobusowy EŁK
ważny od 2 czerwca 1996 r.

godziny przyjazdu	kierunek	przez	st.	godziny odjazdu
6.49Ulp 8.02X 9.02U 9.42L 11.52L 14.12U 14.19Un 14.39bp 15.42U 16.32YUM 17.22 19.27U 21.52U	AUGUSTÓW	Kalinowo	2	6.20L 7.50U 8.00Un(–) 9.50X 10.00b(–) 12.15U 14.30U 14.55Ulp(–) 16.00U 17.45 20.00U
	AUGUSTÓW	Pisanica Bargłów	2	19.00U
7.37U	AUGUSTÓW	Pisanica Kalinowo	2	16.50YU
9.28U 13.28U	AUGUSTÓW	Rajgród	2	6.10L 8.40U 10.50U
9.00Np 14.41L 16.47U 17.00Up 17.15Lp 21.00Up5/6/7	BIAŁYSTOK	Mońki	2	6.20Lp(–) 7.50U 8.15Lp(–) 8.55U(–) 15.05Np(–) 16.05Up5/6/7
17.19Y	BIAŁA PISKA		1	15.20Y
18.46U	BORZYMY	Pisanica	2	16.45U
7.31FM 11.01 13.46F 17.11U	DOBRA WOLA	Stare Juchy	3	5.35F 7.20 11.30F 15.10UM
13.32U	DORSZE	Borzymy Kalinowo	2	10.00U
7.39L 16.54M	EŁK	Kalinowo Dorsze	2	6.00L 15.15M
8.45F 16.15U	EŁK	Kalinowo Borzymy	2	7.00F 14.30U
8.25U 15.15	EŁK	Borzymy Kalinowo	2	6.40U 13.30
7.30SM 15.00	EŁK	Skomack Woszczele	1	6.20SM 13.50
7.35F 8.10U 16.40UM	EŁK	Woszczele Skomack	1	6.25F 7.00U 15.30UM
8.45U 16.25FM	EŁK	Różyńsk Woszczele	1	7.50U 15.30FM
6.35F 15.40U	EŁK	Woszczele Różyńsk	1	5.40F 14.45U
7.31S	EŁK	Koziki Kałęczyny	2	14.10S
14.56S	EŁK	Kałęczyny Koziki	2	6.45S
7.33S	EŁK	Łoje, Pisanica	2	6.30S
10.49Lm 18.33L5/7	GIŻYCKO	Grabnik, Talki	3	12.00Lm 19.00L5/7
8.30F 13.53Un	GIŻYCKO	Grabnik Wydminy	3	5.15U 9.10F 16.15Un
6.20Lp 6.47Lp 8.50U 11.47Np 14.57Np 16.11 16.35U 21.25U	GOŁDAP	Olecko	4	5.00U 9.10Np(–) 11.30U 11.50 14.45L(–) 15.25Nrp(–) 17.00Up 17.50U 18.55np(–) 20.45U
8.33U	GOŁDAP	Kijewo, Olecko	4	
20.09U	GOŁDAP	Kleszczewo Olecko		
6.50L 17.45U	GORŁÓWKO	Straduny	3	4.40L 15.40U
7.35F 12.30L 16.00 18.45F	GRAJEWO	Wiśniewo Ełckie	1	5.30F 8.00L 13.50 16.40F
9.17F 10.42F 11.57F 13.12L	GRAJEWO	Nowa Wieś Ełcka	1	10.00F 10.30L 11.30F 12.15F
	KALINOWO		2	5.05X
6.28XM	KALINOWO	Pisanica		
7.50Un	KĘTRZYN	Orzysz Giżycko	1	14.30Un(–)
16.47F	KLUSY		1	15.45F
16.33F	KOPIJKI	Wiśniewo Ełckie	2	15.20F
9.47L 13.32L	ŁOMŻA	Grajewo Stawiski	1	14.00L
8.22U	ŁOMŻA	Grajewo Radziłów	1	14.15N
12.50N	ŁOMŻA	Orzysz, Pisz	1	10.00U
16.20F	MIKOŁAJKI		1	7.45F(–)
6.21F 11.01U 16.05Up5/6/7	OLECKO	Gąski	4	6.30U 12.50U 15.40U 21.00pU5/6/7 21.30Un
7.39LM 12.34U 15.44U 17.39FM	OLECKO	Kleszczewo	2	5.20LM 6.30FM 10.00U 15.20FM
9.42U	OLECKO	Kalinowo Milewo	2	13.30U
9.02U 15.32U	OLECKO	Połom Świętajno	3	8.10U 15.50U
9.58bp 14.53Ulp	OLSZTYN	Orzysz Mrągowo	1	6.50pUl(–) 14.45pb(–)
16.20F	ORZECHOWO	Stare Juchy		
6.34F	ORZYSZ	Klusy	1	5.10F
10.09U 15.05U	PISZ	Biała Piska	1	9.00U(–) 12.00U
11.00F	PISZ	Biała Piska Kaliszki	1	7.40F
7.45U 9.29F	PISZ	Orzysz	1	11.30F 16.25U(–)
7.19F 15.40F	PŁOCICZNO	Oracze	3	6.35F 14.50F
7.31F 15.46U	PROSTKI	Nowa Wieś	1	6.25F(–) 14.30U(–)
	RADZIŁÓW	Grajewo	1	17.20L
7.33S 17.18U 20.53F	RAJGRÓD	Wiśniewo Ełckie	2	5.50S 15.25U 19.00F
9.49 16.29	REGIEL		1	9.00 15.45
6.35XM 9.40U 14.55U 16.40F	RYMKI		1	5.25X 8.30U 13.50U 15.30FM
15.03S	SAJZY		3	13.50S
19.03F	SOKOŁY	Prostki	1	17.00F
8.33F 14.38F	STACZE		2	7.10F 13.10F
	STARE JUCHY		3	6.00F
7.21UM 7.41F 8.50U 11.11U 13.01U 15.01U 16.20U 16.45FM 19.31n 20.56Ud 21.41	SUWAŁKI	Olecko	4	5.30UM 6.00UM 7.10U 7.50U(–) 8.30 15.15U(–) 16.20F(–) 17.30 19.50n
14.53U	SUWAŁKI	Kijewo, Olecko		
9.47U	SUWAŁKI	Kleszczewo	2	12.30F
11.27U 12.57 18.37 20.50V6j	SUWAŁKI	Augustów	2	3.50VSi(–) 5.30U 9.20U 13.30
6.22F 14.29U	SUWAŁKI	Milewo	2	7.45F(–) 15.50U(–)
3.45V5i	TORUŃ	Ostrołęka	1	20.55V6j(–)
10.43Up 15.21Nrp 16.36Lp 18.51np	WARSZAWA	Łomża	1	4.20Lp 6.50pL(–) 11.50Np(–) 14.10Up
8.07Lp	WĘGORZEWO	Giżycko	3	17.20Lp(–)
9.11F	WYDMINY	Stare Juchy	3	13.05F
14.57N	ZAMBRÓW	Łomża	1	17.30N
16.20p5	GRODNO		1	7.00p5

OBJAŚNIENIA

U – nie kursuje w pierwszy dzień Bożego Narodzenia i Wielkanocy oraz w Nowy Rok
N – nie kursuje w pierwszy dzień Bożego Narodzenia i Wielkanocy
L – nie kursuje w pierwszy i drugi dzień Bożego Narodzenia i Wielkanocy oraz w Nowy Rok
Y – nie kursuje w dni dodatkowo wolne od pracy
F – kursuje od poniedziałku do piątku w dni robocze
M – pierwszeństwo przejazdu z biletami miesięcznymi
S – kursuje w dni nauki szkolnej
X – kursuje w dni robocze
n – nie kursuje 24 i 31 grudnia i w Wielką Sobotę Wielkanocy
m – nie kursuje 24 i 31 grudnia
l – kursuje w poniedziałki, piątki, soboty, niedziele i dni poświąteczne, a w okresie od 26 czerwca do 1 września 1996 r. codziennie
V – kurs przyspieszony
5/6/7 kursuje w piątki, soboty, niedziele
i – nie kursuje 27 grudnia
j – nie kursuje 28 grudnia
r – nie kursuje 24 grudnia i w Wielką Sobotę Wielkanocy
b – kursuje w okresie 2 czerwca – 1 września 1996 r.
(–) – kurs przelotowy
p – kurs pospieszny
d – na odcinku Olecko-Ełk nie kursuje 24 i 31 grudnia i w Wielką Sobotę Wielkanocy

ROZKŁAD JAZDY PKS
Dworzec autobusowy ŁAPY
ważny od 2 czerwca 1996 r.

godziny przyjazdu	kierunek	przez	st.	godziny odjazdu
6.41F	BACIUTY	Bokiny	3	5.10F
7.22 19.02	BIAŁYSTOK D.A.	Bokiny	3	13.00 15.30
	BIAŁYSTOK D.A.	Borowskie Ol.	3	8.00U
15.05	BIAŁYSTOK D.A.	Krzyżewo Szk.		
10.32Z+U 12.32 15.42 16.15	BIAŁYSTOK D.A.	Pomygacze	1	8.00 11.00Z+U 13.25 16.30
6.37U 10.27F 18.17U	BIAŁYSTOK D.A.	Suraż Borowskie	1	5.10U 6.45 11.00F 12.50 17.30
6.31U 11.21N 12.51F 14.01 15.51 17.21N	BIAŁYSTOK D.A.	Uhowo	3	7.40 7.40N 8.05 9.40F 11.40Z+ 14.50N
9.44U 14.04N 19.24	BIAŁYSTOK D.A.	Zawyki Doktorce	1	7.35U 10.00U 14.15N
	BIAŁYSTOK D.A.	Zawyki Pomygacze	1	5.40F
6.45N 8.35F 12.35U 15.05U 17.15F 20.15U	BIAŁYSTOK D.A.	Zawyki Rynki	1	6.25U 7.45U 9.25F 13.40F 15.15F 16.00 20.30U
6.32U 15.29F	BIELSK PODL.	Topczewo	2	6.20F 16.20U
6.06F 7.51U 11.46N 14.46N	BRAŃSK	Topczewo	2	6.10U 10.00N 11.25N 15.40F
	CIECHANOWIEC	Brańsk	2	6.45U
7.36N 9.36F	CIECHANOWIEC	Wyszonki	2	12.55N 17.25N
7.30F	DOKTORCE	Suraż	1	6.30F
8.27F 14.37U	HODYSZEWO	Poświętne	2	7.00F 13.10U
6.13 7.38 14.53F	LIZA NOWA	Daniłowo Pietkowo	1	5.00F 6.30 7.40 13.40F
	LIZA NOWA	Daniłowo Poświętne	1	12.00F
6.20U 7.25U 8.55 13.30F 15.40U	LIZA NOWA	Poświętne		6.05U 14.25U 16.20
17.31	LIZA NOWA	Poświętne Brzozowo P.	2	5.10F
17.35	PIEKUTY NOWE	Daniłowo Lizę	1	16.05
20.02U	PIEKUTY NOWE	Poświętne Lizę	2	18.30U
7.43U 12.08U 16.13U	POROŚL	Wojsławy Poświętne	2	6.40U 11.00U 15.10U
6.36 12.46	SIEMIATYCZE	Brańsk	2	14.10 15.15
7.27F	SOKOŁY	Gąsówkę Perki	3	13.25F
8.43N 11.43 16.18	SOKOŁY	Jeńki	3	7.00N 10.00 14.35N
16.16U	SOKOŁY	Osse	4	6.25F 9.50F 17.05U
14.23F	SOKOŁY	Płonkę Kośc.	4	18.00N7
6.23F 11.03	SOKOŁY	Poświętne	2	5.00F 15.15U
8.01	ŚLEDZIANÓW	Drohiczyn	2	15.55
	WYSOKIE MAZ.	Jabłonowo Sokoły	4	16.20N
	WYSOKIE MAZ.	Krzyżewo	4	6.20F
	WYSOKIE MAZ.	Poświętne Sokoły	2	7.40
6.15F 9.35 16.10N 16.17U	WYSOKIE MAZ.	Sokoły	4	16.20N
18.21N7	WYSOKIE MAZ.	Szepietowo		

OBJAŚNIENIA

F – kursuje od poniedziałku do piątku
U – nie kursuje 25 grudnia, 1 stycznia i w pierwszy dzień Wielkanocy
Z – kursuje w dni dodatkowo wolne od pracy
+ kursuje w dni świąteczne, niedziele i święta
N – nie kursuje 25 grudnia i w pierwszy dzień Wielkanocy
7 – kursuje w niedziele

NASZE BIURA OGŁOSZEŃ NASZE BIURA OGŁOSZEŃ

- **Augustów,** Rynek Zygmunta Augusta 7, tel. (0-119) 36-31 - Sklep Wielobranżowy
- **Białystok,** ul. Suraska 1, tel./fax (0-85) 42-51-16 - Biuro Ogłoszeń "GW"
- **Bielsk Podlaski,** ul. Widowska 4, tel./fax (0-834) 35-22 - "ADVOCAT"
- **Ełk,** ul. Małeckich 2, tel. (0-87) 10-85-05 - Mazurska Regionalna Izba Gospodarcza
- **Giżycko,** ul. Pocztowa 3, tel. (0-878) 52-80 - Oddział "GW"
- **Grajewo,** ul. Piłsudskiego 13, tel. (0-86) 37-24, Biuro PSS
- **Olecko,** ul. Pl. Wolności 13, tel. (0-116) 21-36, - Sklep "U JANKA"
- **Pisz,** ul. Okopowa 3 A, tel. (0-117) 329-61 - BP "ORBIS"
- **Siemiatycze,** ul. Pałacowa 18, tel. 55-31-41 - B. Śliwińska
- **Sokółka,** ul. Ściegiennego 16 B, tel./fax (11) 41-89 - "MAKLER"
- **Suwałki,** ul. Kościuszki 32, tel./fax (0-87) 66-57-26 - Oddział "GW"
- **Hajnówka,** ul. Buczka 2, (0-835) 31-88, Usługi komputerowe
- **Węgorzewo,** ul. 3 Maja 10, tel. (0-117) 727-46 - "EKOMAZUR"
- **Wysokie Mazowieckie,** ul. Długa 22, tel. 75-24-08 - Wypożyczalnia kaset wideo
- **Zambrów,** Al. Wojska Polskiego 37c, tel. (0-86) 71-27-99 - MOK
- **Zambrów,** Al. Wojska Polskiego 22, tel./fax (0-86) 71-25-25 - "GLOBTOUR"
- **Łomża,** Al. Legionów 7, tel./fax (851) 16-56-97 - Oddział "GW"
- **Mońki,** ul. Wyzwolenia 12, tel. (16) 30-03 - NSZZ "Solidarność", godz. 9-12

TELEWIZJA

PROGRAM 1

6.00 Kawa czy herbata? – Kalendarium XX wieku. Audiotele: 0-70055560-2
7.45 VIP – rozmowa Jedynki
8.00 „Przygody bystrego Billa" – serial anim. prod. austral.
8.30 Słowa, słówka i półsłówka – teleturniej dla dzieci
9.00 Wiadomości
9.10 Mama i ja – program dla mamy i trzylatka
9.25 Gimnastyka: Ping-pong
9.30 Domowe przedszkole
9.55 Porozmawiajmy o dzieciach
10.00 „Córeczki milionera" – serial prod. USA
10.50 Muzyczna Jedynka
11.00 Giełda pracy, giełda szans – program dla szukających zatrudnienia
11.20 Savoir – vivre
11.30 Videofashion – Przez cały dzień – magazyn mody
11.50 Prawnik domowy – porady prawne
12.00 Wiadomości
12.10 Agrobiznes – rolniczy magazyn informacyjny. Atom, gwiazdy, życie – blok programowy
12.15 Magazyn Notowań – Na polu i w szklarni. Warzywa z ciemni.
12.45 Komputerowa szkoła II – Access 7.0 - program edukacyjny
13.00 „Wielkie odkrycia w biologii" – „Grupy krwi" – film dok. prod. niem.
13.20 Łyk matematyki – n! – Silnia
13.40 Spektrum – człowiek, technika, środowisko
14.05 Kuchnia – Ogień w domu. Jak ustrzec się przed pożarem i wybuchem gazu
14.20 Księga cudów techniki – ciekawostki naukowo-techniczne
14.30 Alfa – Wyprawa do planety Ziemia
14.50 Program dnia
15.00 Stajnia – muzyka country
15.30 „Końska historia" – serial prod. czeskiej
16.00 Dla młodych widzów: Goraszka '96 – Festyn Lotniczy
16.25 Dla dzieci: Tik – tak
16.50 Kalendarium XX wieku
17.00 Teleexpress
17.25 Randka w ciemno – zabawa quizowa. Prowadzi Jacek Kawalec
18.05 „Nie z tego świata" – serial prod. USA
18.30 Rewizja nadzwyczajna – program Dariusza Baliszewskiego
19.00 Wieczorynka „Pszczółka Maja"
19.30 Wiadomości
20.10 „Zacznijmy od nowa" – film fab. prod. USA
22.00 Puls dnia – program publicystyczny
22.15 Sejmograf – magazyn parlamentarny
22.25 Listy o gospodarce, tel. 6222525 czynny od godz. 20 do końca programu
23.00 Wiadomości
23.15 Jutro w programie
23.20 „Aleja Przyjaciół" – film dok.
0.10 Świat jest literaturą – Polska śródziemnomorska
0.50 Ocalić korzenie – reportaż
1.05 Kultura duchowa narodu

PROGRAM 2

7.00 Panorama
7.10 Sport – telegram
7.15 Poranny magazyn Dwójki w tym Dziennik krajowy
7.30 Muzyczne Nowości Dwójki
7.50 Akademia Zdrowia Dwójki – progr. sportowo-rekreacyjny. Audiotele: 0-70055666
8.00 Program lokalny
8.30 „Opowieść o Józefie Szwejku i jego drodze na front" – serial TVP
9.00 Świat kobiet – magazyn. Audiotele: 0-70035277
9.30 „Fontanny Rzymu": „XVI wiek" – ser. dok. prod. włoskiej
10.00 Wehikuł czasu – program dla dzieci
10.25 Familiada – teleturniej
10.50 „Podróże w czasie i przestrzeni": „Wielka Piramida – wrota do gwiazd – dzieje pewnej teorii" – film dok. prod. ang.
11.40 Studio Sport: NBA Action
12.10 „Prom '93 10 lat później" – film dok.
12.45 „Wiek dziecięcy" – film dok.
13.00 Panorama
13.20 „Zakazana miłość" – serial prod. wenez.-hiszp.
14.05 Pozytywka – informator rockowy
14.45 Muzyczne nowości Dwójki
14.55 Powitanie
15.00 „Biały Kieł": „Wspomnienie z łezką" – serial prod. kanad.
15.25 Akademia Zdrowia Dwójki
15.35 Studio Sport – Za metą
16.00 Dopóki żyje ostatni świadek – program monograficzny poświęcony polskim śladom na Białorusi
16.30 5 x 5: Wygrajmy razem – teleturniej. Audiotele: 0-70035217
16.55 Dziecinada
17.05 W cieniu Kremla – Klucz do Kremla – reportaż
17.35 W okolice Stwórcy – progr. redakcji katolickiej
18.00 Panorama
18.10 Kurier Suwalsko-Mazurski
19.05 Koło fortuny – teleturniej. Audiotele: 0-70055500
19.35 Wehikuł czasu – program dla dzieci
20.00 Dozwolone od lat 40 – przeboje starszych nastolatków. Nr telef. 0-70075801-810 (piosenki polskie), 0-70075821-830 (piosenki zagraniczne)
21.00 Panorama
21.30 Sport telegram
21.40 Pogotowie ekologiczne Dwójki– program poświęcony problemom ochrony środowiska
21.50 Tropy – Nasza klasa
22.25 Film Spike'a Lee: „Malaria" – film fab. prod. USA
0.30 Panorama
0.35 „Wojny narkotykowe" „Kokainowy kartel" – serial prod. USA

POLSAT

Informacje – 16.00, 18.45, 19.50, 22.00
7.00 Dzień dobry z Polsatem; 7.55 Poranne informacje; 8.00 Polityczne graffiti; 8.15 Klub Fitness Woman; 8.30 „Historie biblijne" – serial anim. dla dzieci; 9.00 MacGyver – amerykański serial sensacyjny; 10.00 Statek miłości – serial; 11.00 W drodze – magazyn redakcji programów religijnych; 12.00 „W pustyni i w puszczy" – film prod. polskiej; 14.00 Ręce, które leczą – program z udziałem Zbigniewa Nowaka; 14.30 4x4 – magazyn motoryzacyjny; 15.00 Halo Gra!My; 15.20 Ye! Ye! Ye! – program muzyczny dla dzieci; 15.30 „Jonny Quest" – ser. anim. dla dzieci; 16.00 Informacje; 16.15 Pamiętnik nastolatki – magazyn młodzieżowy; 16.45 „Alf" – serial; 17.15 Kalambury; 17.45 Studio Polsatu; 18.15 „Mamuśki" – amerykański serial komediowy; 18.45 „Drużyna A" – serial prod. amerykańskiej; 19.40 Losowanie LOTTO; 19.50 Informacje; 20.05 „Potop" – film fab. prod. pol.; 21.50 Polityczne graffiti; 22.00 Informacje i biznes informacje; 22.25 „Adam-12" – amerykański serial krym.; 22.50 Magazyn sportowy; 0.20 Kalambury – program rozrywkowy; 0.50 Studio Polsatu; 1.20 HALO GRA!MY

POLONIA

7.00 Panorama; 7.10 Dzień dobry z Polski; 8.30 „Nos – komedia prod. polskiej; 9.00 Wiadomości; 9.10 Program dnia; 9.15 Uczmy się polskiego – Lekcja 4: „Jak znaleźć nowy dom cioci Ani"; 9.50 Szóstka na szóstkę – program dla dzieci; 10.20 Chłopi: Gospodynie – serial prod. polskiej; 11.15 Blok programów edukacyjnych: Mistrzowie – prof. Janusz Maciuszko; Trwam niby modlitwa; 12.00 Czarne, białe i w kolorze: „Liczę na wasze grzechy"– film fab. prod. polskiej; 13.20 Marek Hłasko – bez mitów – film dok.; 13.55 Przegląd prasy polonijnej; 14.10 Tydzień prezydenta; 14.25 Rozmowa dnia; 14.55 Powitanie, program dnia; 15.00 Panorama; 15.20 W okolice Stwórcy – Spotkania; 15.50 Ekspres reporterów; 16.20 Gość TV Polonia; 16.30 Historia – współczesność; 17.00 Teleexpress; 17.15 Banda Rudego Pająka: Pechowy mecz – serial dla młodych widzów; 17.45 Muzyczna Jedynka; 18.15 Punkt widzenia – serial prod. polskiej; 19.20 Dobranocka: Przygód kilka wróbla Ćwirka; 19.30 Wiadomości; 20.00 MdM, czyli Mann do Materny, Materna do Manna; 20.25 Zmienność róży – recital Anny Chodakowskiej; 21.00 Panorama; 21.30 Niewdzięczność – film prod. polskiej; 22.20 Program na środę; 22.25 Przegląd publicystyczny; 23.25 Wspomnienia o Janie Lechoniu; 0.05 Logos – program popularnonaukowy; 0.25 Panorama

POLONIA 1

6.00 T and T – serial prod. USA; 6.50 Kurs rysunku dla dzieci; 7.20 Bliżej filmu – magazyn filmowy; 7.45 Teleshop; 8.10 Filmy animowane dla dzieci; 9.50 Stelina – serial obycz. prod. włoskiej; 11.45 Matka i córka – dramat obycz. prod. włoskiej; 13.30 Teleshop; 13.45 Satelite – program muz.; 15.35 Teleshop; 16.00 Filmy anim. dla dzieci; 17.45 Teleshop; 17.50 Stelina – serial obycz. prod. włoskiej; 20.00 Casablanca, Casablanca – film fab. 21.50 Pełnym gazem; 22.20 Sports World; 22.50 1+10 – serial USA; 0.00 Satelite – program muzyczny; 1.50 Pełnym gazem; 2.20 Sports World

EUROSPORT

8.30 Piłka nożna. Finał turnieju w Tulonie; 10.00 Pływanie; 11.00 Duathlon; 12.00 LIVE Tenis. French Open; 20.00 LIVE Boks. Walki o MŚ w wadze superśredniej w Barbecan (Anglia); 22.00 Tenis. French Open; 23.00 Piłka nożna. Podsumowanie eliminacji ME; 0.00 Snooker

DSF

7.00 Portret sportowca; 7.15 Sportowy quiz; 8.00 Superkibic; 8.45 Dominion – magazyn reklamowy; 9.00 Automobilizm: Trans Am Series; 10.00 Offensiv – talk show; 11.00 Fit mit DSF – trening z DSF; 11.30 Magic Sports – magazyn; 12.45 Portret sportowca; 13.00 Sportowy quiz; 13.45 Superkibic – teleturniej; 14.30 Motorvision; 15.30 Offensiv; 16.30 Kolarstwo: Giro d'Italia; 17.15 Magic Sports; 17.45 Koszykówka: NBA; 18.30 Sportowy quiz; 19.15 Superkibic; 20.00 Wiad. sportowe; 20.05 Historia Muhammada Ali; 21.15 Offensiv; 22.30 Motorvision; 23.30 Wrestling WCW; 0.30 Normalni – mag. ludzi niepełnosprawnych; 1.00 Best Direct – mag. reklamowy; 1.30 Action 5: Beach Clash

KABEL TV

9.00 Zapraszamy; 9.10 ROBOTIX - film animowany; 10.20 Film fabularny USA; 11.40 **Łowcy bananów** – komedia USA; 18.10 Filmy rysunkowe; 18.40 Życie pozagrobowe cz. II; 19.30 O nazwach polskich miast i wsi – progr. dok.; 20.00 **Uczta Babette** – film fab. prod. duńskiej

TEATRY • KINA

TEATRY

Teatr Dramatyczny im. Al. Węgierki w Białymstoku – „Królewna Śnieżka" (Duża Scena), godz. 9.00, 11.30,„Za rok o tej samej porze" (Pałacyk w Choroszczy), godz. 19.30.
Białostocki Teatr Lalek – „Guliwer", godz. 10.00.

KINA

W BIAŁYMSTOKU
„POKÓJ" – „Klatka dla ptaków" (USA, l. 15), godz. 10.00, 12.30, 15.00, 17.00, 19.15, „Zagadka Powdera" (USA, l. 15), godz. 13.00 (ostatnie dni), „Gry uliczne" (pol., l. 18), godz. 16.00, 19.00.
„TON" – „Cwał" (pol., l.12), godz. 10.30, 16.30, „Za wszelką cenę" (USA, l. 15), godz. 12.30, 14.30, 18.30, 20.30.
„SYRENA" – „Młodzi gniewni" (USA, l. 15), godz. 13.45, 17.15, 21.00, „Jumanji" (USA, l. 12), godz. 15.30, „Show Girl" (USA, l. 18), godz. 19.00.
„FORUM" – „Pułkownik Kwiatkowski" (pol., l. 15), godz. 14.00, 18.10, „Miasto zaginionych dzieci" (franc., l. 15), godz. 16.10, 20.15.

KINA W WOJEWÓDZTWACH

BIAŁOSTOCKIM
Bielsk Podlaski „Znicz" – „Słodko gorzki" (pol., l. 15), „Sabrina" (USA, l. 12).
Dąbrowa Białostocka „Lotos" – „Dzieje mistrza Twardowskiego" (pol., l. 12).
Sokółka „Sokół" – „Szalona miłość" (USA, l. 15).
ŁOMŻYŃSKIM
Łomża „Millenium" – „Łabędzia księżniczka" (USA, b.o.), godz. 16.00, „Pociąg z forsą" (USA, l. 15), godz. 18.00, „Walking przed egzekucją" (USA, l. 15), godz. 20.00.
Kolno „Wrzos" – „Mortal Kombat" (USA, l. 12).
SUWALSKIM
Suwałki „Bałtyk" – „Gorączka" (USA, l.15).
Augustów „Iskra" – „Tajna broń" (USA, l. 15).
Bemowo Piskie „Wrzos" – „Szósty zmysł" (ang., l. 15).
Ełk „Polonia" – „Toy Story" (USA, b.o.), „Szkarłatna litera" (USA, l. 15).
Giżycko „Fala" – „Nic śmiesznego" (USA, l. 15), „Szabla od komendanta" (pol., l. 12).
Gołdap „Sambia" – „Angus" (USA, l. 12).
Olecko „Mazur" – „Dziwne dni" (USA, l. 15), godz. 17.00, 19.20.

W RAZIE WYPADKU

Policja – tel. 997
Straż Pożarna – tel. 998
Pogotowie Gazowe – tel. 992
Pogotowie Ciepłownicze – tel. 993
Pogotowie Elektryczne – tel. 991
Pogotowie Techniczne Wodociągów – tel. 994
Informacja o usługach – tel. 951
Bank Informacji Gospodarczych – tel. 517-471.
Telefoniczna Agencja Informacyjna – tel. 44-63-45 (7)
Pomoc drogowa – tel. 96-37

SŁUŻBA ZDROWIA

W BIAŁYMSTOKU
Pogotowie Ratunkowe, ul. Poleska 89, tel. biura wezwań 970, 999, 524-192. **Informacja Pogotowia** tel. 422-222.
Ambulatorium Pogotowia, ul. Poleska 89
– Pediatryczne – czynne w dni robocze w godz. 19-7, w wolne soboty w godz. 15-7, w niedziele i święta w godz. 7-7.
– Internistyczne – czynne codziennie przez całą dobę.
– Stomatologiczne – czynne w dni robocze w godz. 19-7, w wolne soboty w godz. 15-7, w niedziele i święta w godz. 7-7.
Gabinety zabiegowe:
– Internistyczny dla dorosłych – czynny codziennie przez całą dobę.
Gabinet dla dzieci czynny w dni robocze w godz. 19-7, w wolne soboty w godz. 15-7, w niedziele i święta 7-7.
Ambulatorium Chirurgiczne dla dorosłych, ul. I. Białówny 11, tel.42-40-41.
Ambulatorium Chirurgii Dziecięcej, ul. Wołodyjowskiego 3a, tel. 42-59-60.
„Hospicjum" Dom Opatrzności Bożej, ul. Świętojańska 1c, tel. 415-607 – czynny przez całą dobę.
„Hospicjum Domowe", ul. Piotrkowska 2, tel. 421-000, godz. 15.00-17.00 (w dni robocze).

APTEKA

(ostry dyżur)
ul. Lipowa 45, tel. 42-33-65, ul. Poleska 89, tel. 522-111, ul. Mickiewicza 27, tel. 323-024.

SZPITALE

DYŻURY CODZIENNE
Woj. Szpital Zespolony im. J. Śniadeckiego, ul. M. Skłodowskiej-Curie 25, tel. 42-16-21 do 26, 42-70-41– dyżuruje **rehabilitacja** oraz oddziały **dziecięce: chirurgia, reanimacja, laryngologia.**
Woj. Szpital Specjalistyczny im. K. Dłuskiego, ul. Żurawia 14 do godz. 15 tel. 327-570, 327-694, po godz. 15 tel. 323-593 dyżurują **oddziały: choroby płuc dzieci, sztucznej nerki, zakaźny dorosłych.**
Specjalistyczny Dermatologiczny ZOZ, ul. Św. Rocha 3, tel. 42-53-01, 42-02-08.
Regionalny Szpital Onkologiczny, ul. Ogrodowa 12, tel. 320-11.

OSTRE DYŻURY

W DNIU 4 VI 1996 r.
CHIRURGIA, REANIMACJA, LARYNGOLOGIA, OKULISTYKA – Państwowy Szpital Kliniczny im. J. Sztachelskiego, ul. M. Skłodowskiej-Curie 24, tel. 42-24-31 do 39, 42-36-13 do 16.
POŁOŻNICTWO z GINEKOLOGIĄ – Woj. Szpital Zespolony im. J. Śniadeckiego, ul. Warszawska 15, tel. 327-100.
ODDZIAŁ GRUŹLICY, ZAKAŹNY DZIECIĘCY – Woj. Szpital Specjalistyczny im. K. Dłuskiego, ul. Żurawia 14 do godz. 15 tel. 327-570, 327-694, po godz. 15 tel. 323-593.
NEUROLOGIA – Specjalistyczny Psychiatryczny ZOZ, Choroszcz, tel. 42-70-51.
WEWNĘTRZNY – Szpital Miejski im. PCK, ul. Sienkiewicza 79, tel. 750-800, 788-824.
DZIECIĘCY WEWNĘTRZNY + NEUROLOGIA – Woj. Szpital Zespolony im. J.Śniadeckiego, ul. M. Skłodowskiej-Curie 25, tel. 42-16-21 do 26, 42-70-41.
W ŁOMŻY
Pogotowie Ratunkowe – tel. 999 oraz 16-38-55
Pogotowie Chirurgiczne – Szosa Zambrowska 1/27 – czynne przez całą dobę.
Woj. Szpital Zespolony, ul. M. Skłodowskiej-Curie 1, tel. 16-24-01.
Apteka (ostry dyżur), ul. Dworna 35, tel. 16-32-44.
W SUWAŁKACH
Pogotowie Ratunkowe – tel. 999
Woj. Szpital Zespolony, ul. Szpitalna 60, tel. 67-25-46.
Szpital Miejski Zespołu Opieki Zdrowotnej, ul. Kościuszki 101, tel. 66-22-41.
Apteka (ostry dyżur), ul. Kościuszki 78, tel. 66-49-24.

TELEFONY ZAUFANIA

Białystok – tel.988, czynny codziennie w godz.18-4.
Białystok – Telefon zaufania dla kobiet w ciąży i rodzin – 32-22-22.
Łomża – tel. 988, czynny w poniedziałki, środy i piątki w godz. 16.30 - 21.30.
Łomża – Telefon zaufania dla kobiet 16-45-53, poniedziałek, czwartek, godz. 21-24.
Suwałki – tel. 988, 67-49-41, czynne codziennie (oprócz sobót, niedziel i świąt) w godz. 18-6.

RADIO

PROGRAM I

Wiadomości: co godzinę
Komunikaty losowe: 7.55, 13.00, 20.05
Prognoza pogody dla rybaków: 0.58, 6.28, 13.00, 19.25 5.07 Niezapomniane melodie; 5.20 Rozmaitości rolnicze; 5.48 Gimnastyka; 5.58-8.30 Sygnały dnia; 8.30 Radio biznes; 9.07-11.00 Cztery pory roku; 9.08 Ekoradio; 10.30 Lew Tołstoj „Opowiadania"; 11.07 Szkoda gadać; 11.30 Orkiestry i ich soliści; 11.40 Rolnicza antena; 12.28-16.00 Po hejnale; 12.30 Radio kierowców; 13.00 Giełda; 13.30 Radio kierowców; 14.00 Czas felietonisty; 14.30 i 15.30 Radio kierowców; 15.30 Reportaż aktualny; 16.12 Aktualności; 16.45 Dziennik Radia Watykańskiego; 17.05-19.00 Przegląd dnia... Pięć po...; 19.30 Radio dzieciom; 20.10 Echo – Magazyn medyczny; 20.30 W pracowniach polskich uczonych; 20.40 Lekcja jęz. angielskiego – BBC; 20.50 Paulo Coelho „Alchemik"; 21.06 Kronika sportowa; 21.30 Muzyka i aktualności; 22.10 Komentarz dnia; 22.20 Cztery pory roku – wydanie wieczorne; 23.05 Pianiści na estradach świata; 23.55 Myśli pod koniec dnia; 0.02-5.00 Program nocny

PROGRAM III

Serwis Trójki co godzinę
6.00-9.00 Zapraszamy do Trójki;-6.15 Angielski; 7.05 i 8.05 Sport; 8.45 Business News; 9.00-11.00 Każdy gra inaczej; 9.15 Poranna Porcja Rozrywki; 9.30 Informator ekonomiczny; 10.10 Przedpołudniowa Porcja Rozrywki; 10.30 Aktualia kulturalne; 11.10 Puls Trójki; 11.55 Giełda Papierów Wartościowych; 12.05 W tonacji Trójki; 13.05-16.00 Trójka na dwa głosy; 13.15 Powtórka z rozrywki; 13.30 Magazyn dla panów; 14.15 Muzyczna poczta UKF; 14.30 Lektury Trójki: „Ogniem i mieczem" w obsadzie wybranej przez słuchaczy; 14.40 Nowości muzyczne; 14.58 Komunikaty z granic; 15.05 Sport; 15.07 Wakacje na dwóch kółkach; 15.30 Bliżej Ziemi – fel. ekolog.; 15.35 Muzyczna poczta UKF; 16.00-19.00 Zapraszamy do Trójki; 18.05 Sport; 19.05 BRUM; 20.05 Książka tygodnia: Maurycy Beniowski „Pamiętniki"; 20.15 Trzy kwadranse jazzu; 21.05 Klub Trójki; 22.05 Sport; 22.10 Klub folkowy; 23.00 To był dzień; 23.30 Trochę swingu; 0.05-6.00 Trójka pod księżycem; 4.30 Lawrence Durrell „Kwartet Aleksandryjski, Balthazar"

RADIO BIAŁYSTOK

FM 72,68 72,8 100,2 MHz
PROGRAM REGIONALNY
Wiadomości Radia Białystok co godzinę
Wiadomości w skrócie: 5.30, 6.30, 7.30, 8.30, 14.30, 15.30, 16.30, 17.30; **Przegląd prasy**: 5.16, 6.22; **O tym się mówi**: 6.16, 6.45, 7.15, 7.40; **Informacje z przejść granicznych**: 5.15, 6.25, 8.53, 13.08, 15.08, 18.09; **Regionalne notowania walutowe**: 8.53, 11.08, 14.18; **Wiadomości z Giełdy**: 14.18.
5.00 FAKTY I MUZYKA (wiadomości co 30 min) – prow. W. Grzechowiak; 8.15 Zadzwoń do nas: **442-222; 9.10 SPOTKANIA** – prow. K. Kurianiuk; 9.12 Horoskop; 11.53 Język angielski; 13.08 Magazyn Kresowy – aud. T. Haładyja (powt.); 13.35 Muzyczne listy; **14.05 FAKTY I MUZYKA** (wiadomości co 30 min) – prow. M. Liberadzki; 16.15 **ZADZWOŃ DO NAS: 442-222;** 18.10 Konkurs TAK lub NIE – prow. K. Kurianiuk; 18.30 Litewski Magazyn Radiowy – przyg. E. Pietruszkiewicza; 18.45 Pod znakiem Pogoni – aud. J. Czerniakiewicz; 19.05 Wieczorna Wszechnica – Budowlanka – prow. L. Marek; 20.05 Lekcja języka francuskiego; 20.15 **MIXER** – muzyka dla wszystkich – Anna Maciorowska; 21.05 Za moich czasów – W. Mann, K. Materna; 22.00 Reflektorem po świecie – program BBC; **23.05 NOCNA ORKIESTRA RADIA BIAŁYSTOK** – prow. Piotr Łęgowski.

RADIO Zet

65,99, 107,3 MHz
Wiadomości co godzinę całą dobę
Wiadomości co pół godziny: 6.00-17.00
Wiadomości co kwadrans: 6.00-9.00
Wiadomości sportowe: 6.08, 6.33, 7.09, 7.34, 8.07, 9.05
Wiadomości giełdowe: 11.57, 13.05, 14.05
4.00-6.00 Świt z Radiem Zet; 6.00-9.00 Poranek z Radiem Zet; 6.20, 9.40 Horoskop Dnia – Wojciech Jóźwiak; 6.50 Zapowiedzi TV; **7.40 Wiadomości gospodarcze Reutera**; 8.15 Gość Radia Zet; 8.50 Książki Czesława Apiecionka; 9.50 Ciekawostki Krecika; 10.10 Bulion Zet; 12.00 Wiadomości w południe – Małgorzata Łaszcz; 13.15 „Dzwonię do Pani... Pana" – program Janusza Weissa; 14.10 **Magazyn reporterów i zapowiedzikulturalne**; 15.00 Wydarzenia dnia – Rafał Domański; 15.50 **Ciekawostki Krecika**; 16.10 **Hip Hop Zet – program Marzeny Chełminiak i Wojtka Jagielskiego;** 17.50 **Na krawędzi – najlepsi wykonawcy New Rock**; 18.10 **Majewiada** – program Szymona Majewskiego; 19.05 Komputerowa lista przebojów Radia Zet – tel. **0-700-73-000**; 20.15 **Na krawędzi – najlepsi wykonawcy New Rock;** 21.05 Klub Radia Zet – zaprasza Karolina Korwin-Piotrowska; 23.10 Noc z Radiem Zet.

RADIO AKADERA

FM 71,24
Wydarzenia: 0.00, 6.00, 7.00, 8.00, 9.00, 10.00, 11.00, 12.00, 13.00, 14.00, 15.00, 16.00, 17.00, 18.00, 19.00, 20.00, 21.00, 22.00, 23.00
Ogłoszenia: **od 7.15 do 20.15 co godzinę (tel. 422-415)**
6.05-12.00 Prezentuje Krzysztof Sadowski: 6.30 Informacje lokalne, komunikaty; 6.50 Halo, granica!; 7.30 Serwis lokalny; 7.45 Przegląd prasy lokalnej; 8.30 Informacje lokalne, komunikaty, sytuacja na przejściach granicznych, noc na służbie, kursy walut; 9.10 Horoskop; 9.30 Informacje lokalne, komunikaty, kursy walut, propozycje kulturalne na dziś; 9.45 Porady Prawnika; 10.30 Konkurs I (tel. 422-414); 11.30 Konkurs II; 12.05-18.00 Prezentuje Wojciech Kujałowicz: 12.30 Serwis lokalny, komunikaty, informacje z przejść granicznych; 13.10 Horoskop; 13.30 Aktualności; 13.45 Notowania Giełdy Papierów Wartościowych, kursy walut; 14.25 Nasze Miasto – Nasze Sprawy; 15.30 Konkurs I (tel. 422-414); 16.30 Serwis lokalny, komunikaty, kursy walut, sytuacja na przejściach granicznych, propozycje kulturalne na dziś; 16.45 Porady Prawnika (powtórka z godz. 9.45); 17.10 Horoskop; 17.30 Konkurs II (tel. 422-414); 18.05-24.00 Prezentuje Andrzej Ryczkowski: 18.30 Aktualności; 19.30 Muzyczny Top Radia Akadera (głosowanie): 21.00-24.00 Nie tylko Rock; 0.05-6.00 Nocny odlot – Muzyka z komentarzem – prezentuje Leszek Adamczyk

RADIO RMF/FM

Białystok 91,1 MHz
Łomża 91,5 MHz
Suwałki 89,0 MHz
Wiadomości co godzinę od 0.45
Giełda: 12.05, 14.05
Traffić: 6.26, 6.59, 7.26, 7.59, 8.26, 8.59, 14.26, 14.59, 15.26, 15.59, 16.26, 16.59
5.00 Rano Mogę Fruwać – pieczemy poranne tosty; 9.00 Radio materii i formy; 13.00 Relacje Migawki Flesze – rajd reporterów; 17.00 Rockujemy Muzykę Fantastyczną – gramy w rosyjską ruletkę; 19.45 Radio Muzyka Fakty – przegląd wydarzeń dnia; 21.45 Rock Metal Funky – zdejmujemy nocną koszulkę; 1.00 Rozterki Marzenia Fobie – nocne odloty

RADIO MARYJA

Białystok 104,70 MHz
Ełk 102,60 MHz
Łomża 104,00 MHz
Suwałki 107,90 MHz
Wiadomości: 2.00, 4.00, 5.00, 6.25, 8.25, 10.25, 12.25, 14.25, 18.25, 19.25 5.45 Rozpoczęcie programu; 6.00 Anioł Pański, Jutrznia; 6.30 Różaniec; 7.00 Msza św.; 7.45 W Rodzinie RADIA MARYJA; 8.00 Godzinki ku czci Niepokalanego Poczęcia NMP; 8.30 Katecheza z rozmowami telefonicznymi; 9.30 Czas pieśni; 9.50 Mogę, chcę pomóc; 10.00 Audycja dla dzieci; 10.30 Porady; 11.00 W Rodzinie RADIA MARYJA; 11.45 Medytacja; 12.00 Anioł Pański; 12.10 Spotkanie z Biblią; 12.30 Różaniec; 13.15 Radiogazeta; 13.45 Literatura; 14.00 Modlitwa Popołudniowa z Liturgii Godzin; 14.15 Czas dobrych nowin; 14.30 Mogę, chcę pomóc; 14.40 Muzyka mistrzów; 15.00 Koronka do Bożego Miłosierdzia; 15.15 Rozmowy nie dokończone; 16.00 W Rodzinie RADIA MARYJA; 16.15 Serwis informacyjny Radia Watykańskiego; 16.30 Telefoniczny koncert życzeń; 17.00 Katecheza z rozmowami telefonicznymi; 18.00 Anioł Pański, Nieszpory; 18.30 W nurcie nauczania Ojca Świętego Jana Pawła II; 18.55 Spróbuj pomyśleć; 19.00 Audycja dla młodzieży; 19.30 Audycja dla dzieci; 19.45 Modlitwy dzieci; 20.00 Audycja Radia Watykańskiego; 20.20 Różaniec; 21.00 Apel Jasnogórski; 21.15 Rozmowy nie dokończone; 23.30 Kompleta; 23.45 Medytacja; 0.00 Rozpoczęcie programu nocnego; 0.15 Katecheza (powt.); 1.30 W nurcie nauczania Ojca Świętego Jana Pawła II; 2.10 Lektura (powt.); 2.30 Porady (powt.); 3.00 Serwis Radia Watykańskiego (powt.); 3.25 Spotkania z Biblią (powt.); 3.40 Audycja Radia Watykańskiego (powt.); 4.40 Muzyka mistrzów (powt.); 5.05 Radiogazeta; 5.20 Godzinki ku czci Niepokalanego Poczęcia NMP; 5.45 Rozpoczęcie programu dziennego

kry

REDAKCJA NIE PONOSI ODPOWIEDZIALNOŚCI ZA ZMIANY W PROGRAMACH

FORTUNA

Najważniejsze są zabawki

Pani Teresa Gościńska z Suwałk przyjechała z 8-letnim synem Łukaszem od razu po odbiór swoich dwóch wygranych. Łukasz już kiedyś odbierał u nas nagrodę, którą zdobył w konkursie dla dzieci. Był to samochód. Teraz też miał powody do zadowolenia. Jedną z nagród pani Teresy był bowiem zestaw zabawek przygotowany w Fortunie specjalnie z okazji Dnia Dziecka. Trzeba było widzieć, jak Łukasz rozpromienił się na widok piłki do kosza i 600-elementowych puzzli... Tak naprawdę liczą się tylko zabawki.



Fot. M. Kość

W KATEGORII NAGRODA TYGODNIA

DZISIAJ TALON NA WYKŁADZINĘ O WARTOŚCI 120 ZŁOTYCH

Fortuna w FORTUNIE

* Nagroda Główna – 10.000 złotych (100 milionów starych złotych)
* nagrody pieniężne po 500 złotych, 100 złotych
* odkurzacz „Zelmer"
* radiomagnetofon „Sony"
* radiomagnetofony „Daewoo"
* ekspresy do kawy
* żelazka z nawilżaczem
* miksery
* aparaty fotograficzne
* niespodzianki

FORTUNA KUPON NR 13 4.06.1996

ZAKREŚLAMY:

172 281 317 439

Telewizor to też fortuna

Pierwszy z telewizorów, które mieliśmy w Fortunie został już odebrany, ale okazało się, że takich wygranych może być więcej. Kolejny kolorowy telewizor wygrał pan Marian Mioduszewski z Białegostoku. Zapowiedział, że odbierze go już dzisiaj, więc wkrótce napiszemy o naszym kolejnym laureacie.

Ostatnio zgłoszono wygrane:

71. **Krystyna Czerniakowska** – Siemiatycze – piłka do kosza i puzzle
72. **Mikołaj Kuprianowicz** – Klejniki – basenik ogrodowy
73. **Kawko Jadwiga** – Bokiny – komplet dywaników łazienkowych
74. **Danuta Cewkowicz** – Sejny – komplet dywaników łazienkowych
75. **Marian Mioduszewski** – Białystok – telewizor kolorowy „Axxion"
76. **Tomasz Jasionowski** – Sejny – zestaw kaset wideo
77. **Barbara Zimerman** – Białystok – zestaw kaset wideo
78. **Stefania Malinowska** – Suwałki – ekspres do kawy „Zelmer"

BIURO GRY
9.00 – 16.00
☎ 42-32-42

Niespodzianki w Ameryce

W sobotę i niedzielę (1–2 czerwca) wiele narodowych drużyn piłkarskich rozegrało mecze eliminacyjne mistrzostw świata, które za dwa lata odbędą się we Francji. Wczoraj na naszych łamach zamieściliśmy kilka rozstrzygnięć, dzisiaj natomiast podajemy wszystkie rezultaty wraz z zasadami kwalifikacji do turnieju głównego.

Największe niespodzianki zanotowano na południowoamerykańskim kontynencie. Główni faworyci do wyjścia z dziewięciodrużynowej grupy, piłkarze Argentyny i Urugwaju, przegrali swoje spotkania.

● EUROPA

(14 miejsc w finałach plus Francja jako gospodarz turnieju wystąpi bez eliminacji)

GRUPA 3: Norwegia – Azerbejdżan 5:0 (2:0). Bramki strzelili: Solbakken (8 i 46), Solskjaer (37 i 90), Strandli (60). Widzów: 14 tys.

GRUPA 4: Szwecja – Białoruś 5:1 (2:0). Bramki strzelili: K. Andersson (19, karny i 62), Dahlin (30), P. Andersson (77), Larsson (88) – dla Szwecji oraz Biełkiewicz (75) – dla Białorusi. Widzów: 30.014.

GRUPA 6: Jugosławia – Malta 6:0 (3:0). Bramki strzelili: Milosevic (2 i 68), Mijatovic (39), Stojkovic (45), Savicevic (70, karny i 73).

GRUPA 7: San Marino – Walia 0:5 (0:3). Bramki strzelili: Melville (20), M. Hughes (32 i 40), Giggs (50), Pembridge (85).

GRUPA 8: Islandia – Macedonia 1:1 (0:0). Bramki strzelili: A. Gudjonssen (64) – dla Islandii oraz Medi (60) – dla Macedonii. Widzów: 5 tys.

●AMERYKA POŁUDNIOWA

(4 miejsca w finałach plus Brazylia jako obrońca mistrzowskiego tytułu)

Ekwador – Argentyna 2:0 (0:0). Bramki strzelili: Montano (52), E. Hurtado (89). Widzów: 45.000.

FRANCE 98

Urugwaj – Paragwaj 0:2 (0:1). Bramki strzelili: Arde (10), Rojas (89).

Wenezuela – Chile 1:1 (1:0). Bramki strzelili: Guerra (9) – dla Wenezueli oraz Margas (90) – dla Chile. Widzów: 10 tys.

Kolumbia – Peru 1:1 (0:0). Bramki strzelili: Aristizabal (60) – dla Kolumbii oraz Reynoso (48) – dla Peru. Widzów: 45 tys.

1. Ekwador	2	6	6:1
2. Kolumbia	2	4	2:1
3. Paragwaj	2	3	2:1
4. Argentyna	2	3	3:3
5. Urugwaj	2	3	2:2
6. Chile	1	1	1:1
7. Wenezuela	2	1	1:3
8. Peru	2	1	2:5
9. Boliwia	1	0	1:3

● AFRYKA

(Zwycięzcy dwumeczu z pierwszej rundy zostaną dołączeni do drużyn Kamerunu, Nigerii, Egiptu i Maroka, tworząc pięć grup, z których tylko pierwsze zespoły zagrają w finałach).

Pierwsza runda (pierwszy mecz):

Burundi – Sierra Leone 1:0, Kongo – Wybrzeże Kości Słoniowej 2:0, Gambia – Liberia 2:1, Gwinea Bissau – Gwinea 3:2, Kenia – Algieria 3:1, Madagaskar – Zimbabwe 1:2, Malawi – RPA 0:1, Mauretania – Burkina Faso 0:0, Mauritius – Zair 1:5, Namibia – Mozambik 2:0, Rwanda – Tunezja 1:3, Sudan – Zambia 2:0, Suazi – Gabon 0:1, Togo – Senegal 2:1, Uganda – Angola 0:2.

(opr. paw)

KLASA OKRĘGOWA

SUWAŁKI

Mecz zaległy:

Mazur Ełk – Jurand Orzysz 6:1 (3:1). Bramki strzelili: W. Wiśniewski (35 i 45), Kuczyński (37), Gilejsza (55), Famulak (70), Bubienko (85) – Jasiński (15).

Wyniki 22. kolejki:

Jurand Orzysz – Rominta Gołdap 1:3 (1:2). Bramki strzelili: Jasiński (21) – Gałęziewski (9), Jakubiak (36), Bielawski (70).

Orkan Drygały – Wigry II Suwałki 2:1 (1:1). Bramki strzelili: Jabłoński (44), Karwowski (70) – Łukaszewicz (37).

Agro Lega – Mazur Ełk 1:2 (1:1). Bramki strzelili: Obrycki (18) – Bubienko (20 i 87, karny).

Sparta Augustów – Nida Ruciane–Nida 0:0.

Czarni Olecko – Mazur Pisz 1:0 (1:0). Łapucki (32).

Znicz Biała Piska – Mamry Giżycko 1:1 (1:1). Bramki strzelili: Kowalski (3) – Zmiarowski (37).

Tęcza Oracze – pauzowała.

1. Mazur E.	22	60	68:13
2. Nida	21	48	36:15
3. Agro	21	40	48:15
4. Sparta	21	39	33:17
5. Mazur P.	22	38	34:23
6. Czarni	21	28	28:33
7. Tęcza	21	26	23:40
8. Rominta	22	24	34:36
9. Mamry	21	24	34:37
10. Wigry II	21	23	25:29
11. Orkan	21	19	27:49
12. Znicz	21	15	23:55
13. Jurand	21	6	21:72

(MM)

KLASA A

BIAŁYSTOK

Wyniki 20. kolejki: Relax Uhowo – Kolejarz Czeremcha 2:3, Orlik–Genticus Białystok – Rudnia Zabłudów 4:3, Ares Nowodziel – Pogoń Łapy 0:4, Hol–Gaz Narewka – LZS Jaświły 4:0, Promień Mońki – Iskra Narew 2:2. Spotkanie Andrzejewski Klepacze – Żubr Drohiczyn nie odbyło się, ponieważ goście nie przyjechali na mecz.

1. Kolejarz	20	48	54:16
2. Iskra	19	39	52:18
3. Pogoń	20	37	36:22
4. Hol–Gaz	19	32	44:38
5. Andrzejewski	19	30	31:26
6. Relax	19	30	38:34
7. Orlik	20	27	45:39
8. Promień	20	25	33:34
9. Jaświły	20	23	48:50
10. Rudnia	20	18	31:53
11. Żubr	19	11	18:69
12. Ares	19	9	19:50

(paw)

ŁOMŻA

Wyniki 17. kolejki: Biebrza Goniądz – Kontakty Łomża 4:2, Ziemowit Nowogród – Skra Wizna 6:2, Unia Ciechanowiec – Sparta Szepietowo 1:1, Znicz Radziłów – Fortuna Andrzejewo 2:1, Orlęta Czyżew – Victoria Jedwabne 4:0.

1. Orlęta	17	48	69:27
2. Znicz	17	32	36:24
3. Ziemowit	17	28	48:38
4. Unia	17	25	26:39
5. Kontakty	17	19	32:41
6. Biebrza	16	18	39:45
7. Skra	17	18	37:44
8. Victoria	17	18	22:35
9. Fortuna	16	17	37:43
10. Sparta	17	13	27:37

(paw)

SUWAŁKI

Mecz zaległy: Pomorzanka Sejny – STP Suwałki 1:4.

Wyniki 23. kolejki: Druglin Rożyńsk – Bełdan Wygryny 5:2, KS Prostki – STP Suwałki 1:3, MKS Mikołajki – Pogoń Banie Mazurskie 1:1, Mazur Wydminy – Unia Woźnice 1:1, Orzeł Stare Juchy – Pogoń Ryn 1:3, Polonia Raczki – Olimpia Miłki 5:2, Węgoria Węgorzewo – Pomorzanka Sejny 3:1.

1. Węgoria	23	55	78:27
2. Pogoń R.	23	48	69:30
3. Pomorzanka	23	48	64:31
4. Mikołajki	23	46	53:28
5. STP	23	46	59:35
6. Orzeł	24	42	54:39
7. Olimpia	23	30	49:53
8. Druglin	23	27	32:38
9. Mazur	23	27	50:58
10. Unia	23	26	25:42
11. Polonia	24	18	36:63
12. Pogoń B.M.	23	16	33:72
13. Prostki	23	16	21:66
14. Bełdan	23	7	20:61

(MM)

KLASA M JUNIORÓW

JUNIORZY STARSI

Wyniki 24. kolejki: Legia Warszawa – MOSP–Jagiellonia Białystok 0:2, Włókniarz Białystok – Olimpia Zambrów 0:4, MOP Białystok – Jeziorak Iława 0:0, MKS Ciechanów – Gwardia Warszawa 1:6, Mazur Ełk – Stomil Olsztyn 1:2, Gwardia Szczytno – Polonia Warszawa 1:3, Świt Nowy Dwór Mazowiecki – Agrykola Warszawa 1:2.

1. MOSP–Jagiellonia	**23**	**57**	**56:12**
2. Stomil	24	52	54:23
3. Gwardia W.	24	48	65:31
4. Agrykola	23	48	51:32
5. Legia	24	40	49:30
6. Polonia	24	39	40:20
7. Mazur	**24**	**34**	**42:31**
8. Gwardia Sz.	24	34	46:38
9. Olimpia	**23**	**23**	**35:46**
10. Jeziorak	23	22	21:32
11. Świt	24	22	37:75
12. MOP	**22**	**17**	**22:43**
13. Włókniarz	**24**	**15**	**23:74**
14. Ciechanów	24	15	19:73

(paw)

JUNIORZY MŁODSI

Wyniki 24. kolejki: Drukarz–Żerań Warszawa – MOSP–Jagiellonia Białystok 0:5, MOP Białystok – Mławianka Mława 2:1, MKS Ciechanów – Gwardia Warszawa 0:2, Wigry Suwałki – Stomil Olsztyn 3:1, Pelcowizna Warszawa – Olimpia Zambrów 8:0, Tęcza Płońsk – Agrykola Warszawa 3:1. Spotkanie Mrągovia Mrągowo – Polonia Warszawa zostało przełożone na środę, 5 czerwca.

1. MOSP–Jagiellonia	**23**	**57**	**71:17**
2. Pelcowizna	24	54	91:28
3. Agrykola	23	51	61:30
4. Polonia	23	46	60:28
5. Stomil	24	38	53:38
6. MOP	**22**	**33**	**36:35**
7. Tęcza	23	30	36:39
8. Wigry	**23**	**30**	**36:45**
9. Mławianka	22	29	43:53
10. Gwardia	24	29	21:41
11. Drukarz	24	29	49:71
12. Ciechanów	23	15	23:49
13. Mrągovia	23	13	24:72
14. Olimpia	**23**	**5**	**14:72**

(paw)

PUCHAR POLSKI

Rywalem drużyny Ruchu Wysokie Mazowieckie w finale Pucharu Polski będzie ŁKS Łomża. W rozegranym w środę spotkaniu Grott Zambrów-ŁKS zdecydowane zwycięstwo odnieśli III-ligowcy – 1:6 (0:3). Bramki strzelili: Brokowski (77), dla Grota – Głębocki 3 (38, 76, 90), Rańczuch (30), Wawrzyniak (35), Piątek (73) dla ŁKS. Termin spotkania finałowego nie jest jeszcze znany.

Łomżyński OZPN informuje, że przyjmuje pisemne zgłoszenia drużyn amatorskich do udziału w następnej edycji Pucharu Polski (96/97). Adres biura: 18-400 Łomża, ul. Zjazd 16. Informacja telefoniczna: 16-61-17 lub 18-55-86.

(SAR)

GAZETA współczesna

– dziennik regionalny. **Adres**: Białystok, ul. Suraska 1, skr. poczt. 193, teleks 852–106, fax 423–245. **Wydawca** : „Kresy BO" sp. z o.o., **prezes – Zbigniew Fabjańczuk, wiceprezes i redaktor naczelny – Jerzy Kostrzewski** – tel. 420–935. **Sekretariat redakcji** – tel. 422–377, modem 421–508. **Dział miejski** – tel. 421–118, 441–762, 423–240. **Dział ekonomiczny** – tel. 427-710, 425–366. **Dział reportażu** – tel. 423–240, 423–241, 441–746. **Dział społeczny** – 441–746. **Dział sportowy** – 422–317. **Magazyn Tydzień** – tel. 441–746. **Studio komputerowe i korekta** – tel. 422–623. **Biuro marketingu i promocji** – tel. 423–242, 423–244. **Biuro reklam i ogłoszeń** – tel./fax 425–116, kierownik – tel. 420–521. **Oddziały**: Ełk, ul. Małeckich 2 – tel./fax 10-85-05; Giżycko, ul. Pocztowa 3 – tel./fax 52–80; Łomża, Aleja Legionów 7 – tel./fax 165–697; Suwałki, ul. Kościuszki 32 – tel. 663–000, fax 665–726. **Druk**: Białostockie Zakłady Graficzne. Konto: 340409–808–136 w PBG SA Oddział w Białymstoku. Redakcja nie odpowiada za treść reklam i ogłoszeń. Materiałów nie zamówionych redakcja nie zwraca, w nadesłanych zastrzega sobie prawo dokonywania skrótów i zmiany tytułów.

Redaktor wydania – Mirosław Piontkowski

ol

GAZETA współczesna

Echa lekkoatletycznej ligi

Korespondencyjny sukces

Stadion białostockiego Zwierzyńca był w ubiegłą sobotę, 1 bm., areną zmagań czołowych lekkoatletów kraju walczących w I rzucie ligi lekkoatletycznej. Jak już informowaliśmy, impreza stała na wysokim poziomie, padło wiele doskonałych wyników. W tym samym czasie w Madrycie rozgrywany był Puchar Europy, w którym zmierzyło się osiem najlepszych zespołów kobiet i mężczyzn. Przeglądając rezultaty z Madrytu okazało się, iż triumfatorzy z Białegostoku odegraliby sporą rolę w Pucharze Europy, gdyby oczywiście startowali w stolicy Hiszpanii.

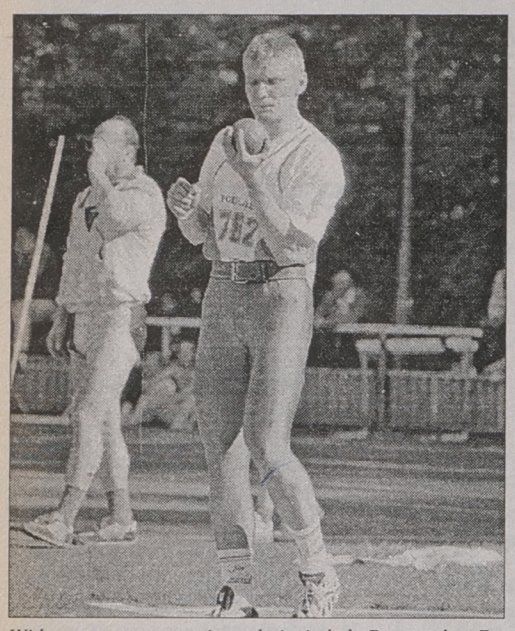

Widoczne postępy czyni w pchnięciu kulą Przemysław Zabawski (Podlasie). Podczas ostatnich ligowych zawodów wygrał tę konkurencję – 17,72.

Przeprowadziliśmy korespondencyjną zabawę. W pchnięciu kulą Krystyna Zabawska-Danilczyk (Podlasie) uzyskała w Białymstoku 18,14. W Pucharze Europy z rezultatem tym byłaby na 3. miejscu. Wygrała tam Astrid Kumbernuss (Niemcy) – 20,05, a druga Judy Oakes (W. Brytania) pchnęła kulę na odległość – 19,00.

Na jakich pozycjach uplasowali się inni triumfatorzy z Białegostoku. Krzysztof Mehlich (AZS Katowice) – 13.60 przegrałby tylko z Niemcem Schwarthoffem – 13.20. W skoku w dal Agata Karczmarek (Legia W-wa) – 6,74 stanęłaby na stopniu podium oznaczonym trójką. W Madrycie wygrała Praudłowa (Bułgaria) – 6,84. W skoku wzwyż Przemysław Radkiewicz (Skra W-wa) – 2,25, także byłby trzeci, a zwyciężył Santos (Hiszpania) – 2,27. Natomiast Monika Warnicka (AZS Wrocław) w biegu na 400 m ppł. i w rzucie dyskiem Joanna Wiśniewska (Śląsk Wrocław) wywalczyłyby czwarte pozycje na tej prestiżowej imprezie.

Doskonale, w sobotę, w pierwszym rzucie lekkoatletycznej ekstraklasy pobiegła sztafeta męska Podlasia 4 x 100 m w składzie: Michałowski, Kraszewski, Jurski i Konopko. Zameldowali się na trzeciej pozycji, a wynik – 41.30 jest nowym rekordem województwa białostockiego. Świetnie zaprezentował się na czwartej zmianie Krzysztof Konopko. Start ten przypłacił jednak kontuzją nogi. Spróbował potem wystartować na swym koronnym dystansie (400 m), ale ukończył bieg kulejąc.

(let)

Fot. Michał Kość

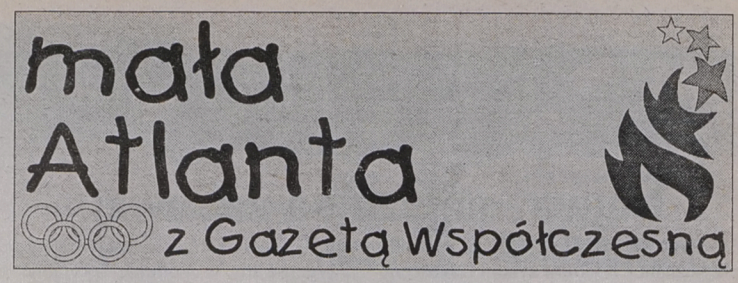

19 lipca coraz bliżej. W tym dniu w Atlancie rozpoczną się XXVI Igrzyska Olimpijskie. Wcześniej, bo już od 6 czerwca w Białymstoku, będziemy oglądać może przyszłych olimpijczyków. Wiadomo, że każdy sportowiec, podobnie jak żołnierz nosi w plecaku buławę marszałkowską.

Okazją ku temu jest wielka impreza dla młodzieży szkół podstawowych pod nazwą Mała Atlanta'96 z „Gazetą Współczesną". Udział weźmie około 800 dziewcząt i chłopców z województw: warszawskiego, olsztyńskiego, ciechanowskiego, ostrołęckiego, suwalskiego, łomżyńskiego i białostockiego. Walczyć będą najlepsi z tych okręgów w czterech dyscyplinach sportowych.

Siatkarki stoczą pojedynki w salach II LO (ul. Narewska 11) i SP nr 5 (ul. Kamienna 13). Siatkarze zmierzą się w salach SP nr 15 (ul. Broniewskiego 1) i SP nr 37 (ul. Jaworowa 8). Piłkarki ręczne rozegrają mecze w hali AMB (ul. Wołodyjowskiego 1). Futbolowe „piątki" walczyć będą na stadionie Włókniarza (ul. Antoniukowska 60). 6 czerwca początek imprez na wszystkich obiektach o godz. 16; 7 czerwca o godz. 10 i 16; 8 czerwca o godz. 16 i 9 czerwca o godz. 10.

Uroczyste otwarcie odbędzie się na stadionie białostockiego Zwierzyńca, początek o godz. 10.30. Z tej okazji obiekt otrzyma efektowny wystrój, a otwarcie przeprowadzone zostanie w olimpijskim stylu. Po zakończeniu rozpoczną się zawody lekkoatletyczne z udziałem reprezentantów Kowna i Grodna.

(let)

Pieśniak w „Kazikach"

Białostoczanin Artur Pieśniak został nowym rozgrywającym zespołu mistrza kraju Kazimierza Płomienia Sosnowiec. 21 letni siatkarz, który poprzednio występował w AZS Yawalu Częstochowa, podpisał umowę z „Kazikami" na 2 lata.

Jak poinformowała dyrektor sosnowieckiego klubu Aleksandra Siekierska, w najbliższym czasie powinien zostać sfinalizowany transfer czołowego atakującego Płomienia – Rafała Musielaka do Mostostalu Kędzierzyn. Drużynę zamierza opuścić również doświadczony rozgrywający Jarosław Sadowski mający ochotę grać w Górniku Radlin.

(PAP)

66. French Open

Sensacyjny poniedziałek

Poniedziałek, 3 czerwca, okazał się pechowym dniem dla zawodników rozstawionych z wysokimi numerami podczas trwającego w Paryżu wielkoszlemowego turnieju tenisowego French Open na kortach Rolanda Garrosa.

Obrońca mistrzowskiego tytułu sprzed roku Austriak Thomas Muster (numer 2 imprezy) po 2 godz. i 36 min gry uległ Niemcowi Michaelowi Stichowi. Jeszcze do niedawna nie byłaby to sensacja, ale Stich po groźnej kontuzji nogi dopiero wraca na korty. Była to druga porażka Mustera w tym roku. Z turnieju „wyleciał" też Goran Ivanisevic (Chorwacja, nr 5). Chorwat niespodziewanie uległ innemu Niemcowi Berndowi Karbacherowi.

Po raz ostatni na paryskiej „glinie" podczas wielkoszlemowego turnieju kibice oglądali Stefana Edberga. 30-letni Szwed postanowił z końcem tego roku zakończyć karierę. Edberg nie sprostał dużo młodszemu złotemu medaliście z Barcelony Marcowi Rossetowi przegrywając po 2 godz. i 14 min 6:7 (4-7), 3:6, 3:6. Po spotkaniu Szwed pożegnał publiczność, która jeszcze długo na stojąco go oklaskiwała.

Magdalena Grzybowska pokonując 6:1, 6:3 Francuzkę Emilię Loit awansowała do 1/8 finału turnieju juniorskiego.

Ciekawsze wyniki gry pojedynczej:

Kobiety: 4 runda: Steffi Graf (Niemcy, nr 1) – Mary Joe Fernandez (USA, 11) 6:1, 7:6 (9-7); Conchita Martinez (Hiszpania) – Amanda Coetzer (RPA, 14) 6:2, 6:3; Arantxa Sanchez Vicario (Hiszpania, 4) – Barbara Rittner (Niemcy) 6:3, 6:4; Karina Habsudova (Słowacja) – Anke Huber (Niemcy, 6) 7:5, 6:3; Lindsay Davenport (USA, 9) – Kimiko Date (Japonia, 7) 3:6, 6:4, 8:6;

Mężczyźni: 4 runda: Pete Sampras (USA, nr 1) – Scott Draper (Australia) 6:4, 7:5, 6:2; Michael Stich (Niemcy, 15) – Thomas Muster (Austria, 2) 4:6, 6:4, 6:1, 7:6 (7-1); Bernd Karbacher (Niemcy) – Goran Ivanisevic (Chorwacja, 5) 6:3, 6:1, 6:2; Cederic Pioline (Francja) – Marcelo Rios (Chile, 9) 6:4, 6:1, 6:2; Marc Rosset (Szwajcaria, 14) – Stefan Edberg (Szwecja) 7:6 (7-4), 6:3, 6:3.

(paw)

Koszmar trenera

Seattle SuperSonics po 17 latach ponownie zagrają w finale NBA, rozpoczynającym się w najbliższą środę. „Ponaddźwiękowcy" w siódmym meczu finału Konferencji Zachodniej pokonali Utah Jazz 90:86. „Mój nocny koszmar się rozpoczął – powiedział trener Seattle George Karl – Spróbuję znaleźć sposób na wygranie z Chicago Bulls".

Shawn Kemp uzyskał dla zwycięzców 26 pkt, w tym cztery za udane rzuty wolne w ostatnich 100 sek meczu. Skrzydłowy Sonics unikał faulowania rywali i skutecznie wyeliminował z gry Karla Malone. „Listonosz" co prawda uzyskał 22 pkt, ale zanotował niską skuteczność (8 z 22 rzutów) i słabo spisywał się w walce na tablicach – pięć zbiórek. Kempa skutecznie wspierał najlepszy obrońca roku Gary Payton, który zdobył 21 pkt.

Program finałów NBA (Best-of-7). Środa 5 czerwca: Chicago – Seattle, piątek 7 czerwca: Chicago – Seattle, niedziela 9 czerwca: Seattle – Chicago, środa 12 czerwca: Seattle – Chicago, piątek 14 czerwca (ewent.): Seattle – Chicago, niedziela 16 czerwca (ewent.): Chicago – Seattle, środa 19 czerwca (ewent.): Chicago – Seattle.

KONFERENCJA ZACHODNIA

Finał: Seattle SuperSonics – Utah Jazz 90:86. Wynik rywalizacji best-of-seven 4:3. Awans Seattle do finału.

(opr. paw)

VI oleckie biegi uliczne

Biegaj z nami!

Pod takim hasłem odbędą się 8 czerwca w Olecku VI otwarte biegi uliczne. Impreza ta gromadzi tradycyjnie, w biegu otwartym na 10 km, czołowych zawodników kraju. Walczą bowiem o cenne nagrody. Zwycięzca otrzyma telewizor kolorowy z odtwarzaczem wideo lub komputer. Następnych pięciu znaczące nagrody pieniężne.

Trasy zlokalizowane zostały ulicami wokół parku miejskiego. Wystartuje też młodzież szkół podstawowych. Dziewczęta rocznik 1981 – 83 na 1200 m oraz 1984 i młodsze na 1000 m. Chłopcy te same roczniki na dystansie 2000 m i 1000 m. Natomiast szkoły ponadpodstawowe, dziewczęta, rocznik 1977 – 80 na 2000 m, zaś chłopcy na 5000 m.

Bieg na 1000 m dziewcząt zadedykowany został pamięci przedwcześnie zmarłego działacza sportowego – **Mirosława Gościka.** Wszyscy, którzy ukończą konkurencję, otrzymają dyplomy i plakietki. Warunkiem startu jest posiadanie aktualnego badania lekarskiego.

Zgłoszenia do dnia 5 czerwca – Zespół Szkół Zawodowych, 19-400 Olecko, plac Zamkowy 3. Przyjezdnym organizatorzy zapewniają bezpłatne noclegi. Początek zawodów o godz. 11.

(j.w.)

Dzień Dziecka przy szachownicy

Uczniowie Szkoły Podstawowej nr 45 w Białymstoku Dzień Dziecka spędzili na sportowo. Jedną z imprez, przygotowanych przez nauczycieli, były rozgrywki szachowe międzyklasowe, w których wystartowało sześć drużyn liczących po trzech zawodników.

Po wyrównanej walce zwyciężyła klasa V „b" (12,5 pkt) przed VIII „c" (12 pkt) i IV „h" (9,5 pkt). Triumfatorzy wystąpili w składzie: Tomasz Kozłowski, Piotr Kiczkajło, Marcin Porowski.

Wcześniej odbyło się podsumowanie IV szachowych mistrzostw szkoły. Rozgrywki trwały cały rok szkolny. Łącznie rozegrano 28 turniejów, w których wystartowało 55 uczniów. Mistrzem szkoły wśród chłopców został Tomasz Kozłowski – 457,5 pkt. Na kolejnych miejscach uplasowali się: 2. Maciej Wachowiec – 446 pkt, 3. Tomasz Łopata – 434 pkt, 4. Marek Sapieżko – 407 pkt, 5. Kamil Bazyluk – 389 pkt, 6. Bartosz Babicz – 370 pkt.

Wśród dziewcząt najlepiej grały: 1. Katarzyna Stecz – 154 pkt, 2. Marta Wolska – 88 pkt, 3. Sylwia Kozłowska – 72,5 pkt.

Zwycięzca rozgrywek otrzymał Puchar Dyrektora, a dwudziestu czołowych zawodników literaturę szachową. Nagrody ufundowała Rada Rodziców przy SP nr 45.

(paw)

Uczniowska piłka

W całym kraju rozgrywane są wstępne eliminacje do mistrzostw Polski w piłce nożnej Uczniowskich Klubów Sportowych. Przypomnijmy, że pomysłodawcą utworzenia tych klubów był nieodżałowany poseł Marek Wielgus. Obecnie pełnomocnikiem PZPN w tym zakresie jest Lesław Ćmikiewicz. Zwycięzca (mistrz Polski) wyjedzie w nagrodę do Brazylii. Jeden z turniejów odbył się w Szczuczynie. Wyniki: 1. UKS „Zryw" SP nr 2 Szczuczyn (opiekun Ireneusz Parypa), 2. OKS „Iskra" SP nr 4 Grajewo, 3. UKS SP Mścichy. Ciekawostką jest fakt, że sędzią głównym wszystkich spotkań był ks. Dariusz Narewski – wikariusz szczuczyńskiej parafii – piłkarz miejscowej Wissy.

(SAR)

MULTI LOTEK

4, 6, 13, 15, 19, 26, 28, 29, 31, 33, 35, 37, 43, 48, 59, 65, 67, 74, 78, 80

Zachmurzenie umiarkowane, okresami wzrastające do dużego. Miejscami przelotne opady deszczu oraz lokalne burze. Temperatura maksymalna w dzień od 22 do 24 °C, minimalna w nocy od 8 do 10 °C. Wiatr słaby i umiarkowany, północny i północno-zachodni.

Imieniny: Franciszka, Karola, Gościmiła

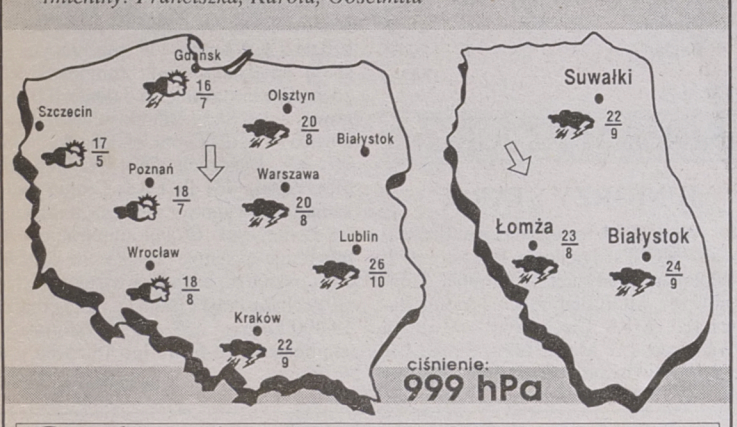

Podlasiak Sponsorem prognozy pogody jest sklep Podlasiak, zajmujący się sprzedażą wykładzin dywanowych, PCV, tapet. Białystok, Branickiego 17, tel. 327-417