FORTUNA
PIERWSZA WYGRANA
DZISIAJ NARESZCIE DRAPIEMY!
FORTUNA W „FORTUNIE"
SZCZEGÓŁY NA STR. 20.

GAZETA
współczesna

Nr indeksu 350133

DZIENNIK REGIONALNY • Białystok, Giżycko, Łomża, Suwałki • Nr 99 (13502) • Środa 22.05.96 r.

ISSN 0137-9402 Nakład 23450 egz. Cena 50 gr (5.000 zł)

Jutro dwa dodatki

Już jutro proponujemy Państwu dwa specjalne dodatki do Gazety – Informator Targowy „MOTO '96" i „Prezentacje gmin – Bielsk Podlaski".

We wkładce motoryzacyjnej przedstawimy m.in. krajobraz po tegorocznym kontyngencie bezcłowym, napiszemy o Nissanie Almera i o leasingu. W dodatku „Prezentacje gmin" przybliżymy lokalne problemy i sukcesy gminy i miasta Bielsk Podlaski.

(doż)

W województwie łomżyńskim padają konie i bydło

Muchy w natarciu

Nasilenie ataku muszek w Łomżyńskiem odnotowano w ubiegłym tygodniu w środkowej i południowej części województwa. Lecznice weterynaryjne stwierdziły po kilka przypadków padnięć bydła i koni w każdej z gmin. Lekarze twierdzą, że straty w hodowli są znacznie większe, ale nie da się ich uchwycić, ponieważ rolnicy, którzy nie korzystają z usług weterynaryjnych, nie zgłaszają nigdzie strat.

W tym tygodniu, w związku z ochłodzeniem, ataki muszek ustały, ale spodziewane są jeszcze do połowy czerwca.

Muszki, w opinii specjalistów, plenią się na terenach bagnistych i wilgotnych. Tej wiosny, w związku z raptownym ociepleniem i opadami, mają wyjątkowo dobre warunki rozwoju. Zwierzęta po pogryzieniu przez te owady padają na skutek szoku, wywołanego działaniem jadu. Choroba objawia się obrzękami dróg oddechowych i dusznościami. Jeśli w porę nie poda się środków farmakologicznych, duszą się. Kuracja jest tym skuteczniejsza, im szybciej zaczęta.

Jak nam powiedzieli lekarze weterynarii, można profilaktycznie smarować bydło specjalnymi preparatami, które odstraszają insekty. Smarowanie jest skuteczne – jeśli nie ma opadów – przez dwa, trzy tygodnie. Lecznice oferują te preparaty.

W wielu rejonach Łomżyńskiego, zwłaszcza na obrzeżach bagien biebrzańskich i nad Narwią, rolnicy chronią bydło w ten sposób, że przetrzymują je w oborach, wypuszczając na łąki na dwie – trzy godziny dziennie.

Dodatkowo na tych terenach daje się zwierzętom we znaki także wyjątkowo dokuczliwa w tym roku plaga komarów. Odbija się to ujemnie na mleczności krów.

(MK)

Najczęstszą karą za kradzież jest posprzątanie sklepu

Kradną wszyscy

Sklepowe kradzieże stały się utrapieniem handlowców. Kiedyś towar za pazuchę chowali ludzie z marginesu społecznego. Teraz, zdaniem handlowców, kradną wszyscy – eleganckie kobiety, pijani mężczyźni, staruszki, turyści zza wschodniej granicy, a najczęściej – dzieci. Za kradzież przedmiotów znacznej wartości grozi sprawa karna, za „małą" – sprawa w Kolegium do spraw Wykroczeń. Najczęściej jednak kara polega na... posprzątaniu sklepu.

– W naszym sklepie prowadzimy sprzedaż zza lady, więc teoretycznie kradzieże nie powinny się zdarzać – mówi Eugenia Mucharzewska ze sklepu „Maxim" przy ul. Antoniuk Fabryczny. **– Na lodówkach wystawiamy jednak batoniki. Kradną je uczniowie pobliskiej szkoły podstawowej. Giną też lody z chłodziarki stojącej na terenie sklepu.**

Mali złodzieje płacą np. za jeden lód, potem wyjmują z chłodziarki dwa lub trzy „Bambino". Ekspedientki dowiedziały się, że jeden z uczniów z powodu ciągłych kradzieży zyskał w szkole przezwisko „Rożek". Teraz lody podają sprzedawczynie, kradzieże jednak nadal się zdarzają.

Znacznie więcej przywłaszczeń lub ich prób zdarza się jednak w dużych marketach samoobsługowych. W sklepie „Iwa" przy ul. Wierzbowej, nazywanym przez mieszkańców „blaszakiem", giną artykuły spożywcze, przemysłowe, środki higieny osobistej.



Małgorzata Skrobisz, kierowniczka sklepu mówi, że jeśli ktoś jest głodny i ukradnie bułkę, personel puszcza go wolno. O kradzieży słodyczy przez dzieci powiadamiani są rodzice i szkoła. Policja wzywana jest wtedy, gdy złodziej usiłuje wynieść ze sklepu artykuły o znacznej wartości.

– Złapaliśmy kiedyś kobietę, która w wózku dziecięcym ukryła drogi płyn do zmywania, margarynę, proszek, paczkowaną wędlinę – mówi kierowniczka sklepu. **– Kobiety bardzo często kradną podpaski. Wybierają te najdroższe.**

W wielu sklepach zamontowano kamery, które mają wyeliminować kradzieże. Zdaniem handlowców, taki monitoring odstrasza „etatowych" złodziei, próby kradzieży zdarzają się jednak mimo wszystko.

– Dzieci próbują kraść zabawki, nastolatki różne środki pielęgnacyjne – mówi Wiesława Grabek, kierowniczka „Marketu ABC" przy ul. Mazowieckiej. **– Często łapiemy też Rosjanki i Białorusinki, które usiłują ukraść drogie kosmetyki, głównie kremy. Rzadko wzywamy policję, tylko wtedy, gdy się ktoś awanturuje. Przyłapanym za karę każemy np. pozbierać papierki.**

(jg)

Porozumienie Centrum za odrzuceniem lewicowych projektów zmian w prawie karnym

Raj dla przestępców

Porozumienie Centrum chce zlikwidować sytuację, w której ludzie mają poczucie, że łamanie norm zawartych w prawie karnym jest w istocie dopuszczalne, że nikt nie domaga się przestrzegania przepisów – powiedział w trakcie wczorajszej konferencji prasowej w Białymstoku prezes PC Jarosław Kaczyński.

W tym celu Porozumienie Centrum już dwa lata temu przygotowało projekt ustawy o zaostrzeniu odpowiedzialności karnej za przestępstwa przeciwko bezpieczeństwu obywateli. Wówczas jednak złożony w Ministerstwie Sprawiedliwości projekt ustawy odrzucił minister Jerzy Jaskiernia (SLD). Obecnie PC rozpoczęło zaś w całym kraju akcję zbierania podpisów pod apelami o uchwalenie tej ustawy oraz o odrzucenie lewicowych projektów zmian w prawie karnym. SLD i UW chcą w nich m.in. złagodzenia kar, zniesienia kary śmierci i przyznania skazanym przywilejów, których często nie ma zwykły, uczciwy obywatel.

Akcja zbierania podpisów prowadzona jest na razie w trzech województwach. Według Kaczyńskiego, okazuje się, że ludzie „bardzo chętnie to podpisują i można z niewielkim wysiłkiem zdobywać tysiące podpisów".

– Na tej podstawie można przypuszczać, że jest w tej chwili społeczne zapotrzebowanie i poparcie dla tego rodzaju akcji – powiedział lider PC.



Listy z podpisami będą składane w Sejmie. Pierwsze – po zebraniu 100 tys. podpisów. Prezes PC liczy, że liczba głosów poparcia pod projektem pozwoli Prezydium Sejmu „zastanowić się nad tą sprawą".

Opracowany przez PC projekt ustawy, którego główne założenia przedstawił wczoraj Kaczyński, zmierza do poważnego zaostrzenia w okresie pięciu lat odpowiedzialności karnej za przestępstwa przeciwko bezpieczeństwu obywateli. Projekt ustawy zakłada ustanowienie szczególnego trybu postępowania wobec sprawców przestępstw szczególnie niebezpiecznych – m.in. drastycznych przypadków zabójstw (z chęci zysku, zabójstw połączonych z gwałtem), rozbojów, wymuszeń, szantażu, handlu narkotykami, handlu bronią i jej nielegalnego posiadania, korupcji, napaści na funkcjonariusza, świadka, biegłego.

Według prezesa PC, wspomniany szczególny tryb powinien polegać na wprowadzeniu przyspieszonej procedury, przymusowego tymczasowego aresztowania oraz ułatwienia śledztwa, poprzez korzystanie z materiałów operacyjnych policji i UOP oraz wprowadzenie instytucji świadka incognito.

– W ten sposób wzrosną szanse na wykrycie przestępcy i jego skazanie – stwierdził Kaczyński.

PC proponuje też zdecydowane zaostrzenie kar za przestępstwa – w przypadku występków wyroki od 3 do 15 lat, za zbrodnie od 5 do 25 lat, a za morderstwo 25 lat lub karę śmierci. Według lidera PC, wprowadzenie tak poważnego obostrzenia zmieniłoby obecną sytuację, bowiem „w Polsce istnieje atmosfera bezkarności, która ogromnie demotywuje policję do działania i ułatwia życie środowiskom przestępczym". Kaczyński zapowiedział także, że PC pracuje nad ustawą o zaostrzeniu walki z drobną przestępczością, która jest równie dokuczliwa.

– Walka z przestępczością, prowadzona z sukcesem w Nowym Jorku, opiera się na zasadzie, że równie twardo walczy się, stosując różne kary zależnie od charakteru przestępstwa, z kimś, kto maluje coś sprayem na samochodach, jak i z tym, kto popełnia najcięższe przestępstwo. Wspomniany projekt ustawy jest próbą zahamowania krwotoku – stwierdził prezes PC.

Kaczyński skrytykował także projekty nowelizacji kodeksu karnego, kodeksu postępowania karnego i kodeksu karnego wykonawczego.

– Polska nazywana jest dzisiaj rajem przestępców. Gdyby wszystko, co jest w tych projektach zostało uchwalone, to można powiedzieć, że ten raj byłby znacznie lepszym rajem niż dotychczas – podsumował Kaczyński.

Jarosław Kaczyński spotkał się też wczoraj z prezydentem miasta Krzysztofem Jurgielem i przewodniczącym Rady Miejskiej Janem Chojnowskim.

(RR)
Fot. I. Wysocki

● W Łomżyńskiem trwa szacowanie strat po niedzielnym huraganie – „Hojność posła" str. 3.
● 10 firm z naszego regionu znalazło się w rankingu „Gazety Bankowej" – „Decydowały przychody" str. 3.
● Związkowcy z Mitexu nie wykluczają strajku – „Burza w szklance mleka" str. 4.
● W Grajewie gościł Zbigniew Romaszewski – „Sprawa Oleksego jest fenomenem..." str. 4.
● Rozmowa z Mirosławem Jackiem Błaszczykiem – str. 5.
● Nad Niegocin przyjechała delegacja francuska – „Znad Loary do Giżycka" str. 5.

JOKER
Białystok, ul. Legionowa 9/1 (podziemia), tel. 420-644
OFERUJEMY SZEROKI WYBÓR SPRZĘTU AGD I RTV
ponad
60 MODELI TELEWIZORÓW, 60 MODELI ZESTAWÓW AUDIO I MAGNETOFONÓW, 20 MODELI KAMER VIDEO, 35 MODELI KUCHENEK MIKROFALOWYCH, 60 MODELI SPRZĘTU CHŁODNICZEGO, 55 MODELI PRALEK, 30 MODELI KUCHENEK (GAZOWE, ELEKTRYCZNE, CERAMICZNE), DROBNY SPRZĘT AGD, SPRZĘT DO ZABUDOWY KUCHNI...
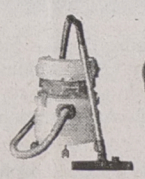

BEZPŁATNY TRANSPORT
DOGODNE RATY
Zapraszamy!

jk

GAZETA współczesna

JAKIŚ DZIWNY WOJEWODA

Ogłoszenie upadłości Stoczni Gdańskiej byłoby jedynym racjonalnym i zgodnym z prawem rozwiązaniem, a także najlepszym dla pracowników przedsiębiorstwa – powiedział wczoraj premier Włodzimierz Cimoszewicz. Natomiast wojewoda gdański proponuje, aby ze Stoczni wydzielić „zdrową część" przedsiębiorstwa, nie obarczoną długami. Koncepcja ta jest jednak sprzeczna z ustawą o ochronie obrotu gospodarczego, ponieważ narusza roszczenia wierzycieli. Szef Urzędu Rady Ministrów i bezpośredni przełożony wojewody gdańskiego Leszek Miller uważa, że nie jest normalne, iż przedstawiciel rządu w terenie ma inne zdanie niż sam rząd.

ZANIM POWSTANIE CMENTARZ

40 specjalistów z różnych dziedzin wyjedzie w najbliższy czwartek do Charkowa, by prowadzić prace ekshumacyjne w tamtejszym Parku Leśnym. Spoczywają tam szczątki polskich oficerów – jeńców obozu NKWD w Starobielsku. Prace potrwają do września br. i mają zakończyć ostatni etap przygotowań do budowy w Charkowie polskiego cmentarza wojennego.

PREZYDENT NIE PODPISZE

Prezydent nie podpisze ustawy o samorządzie gospodarczym, jeżeli parlament uchwali ją w obecnym kształcie – zapowiedział po wczorajszym spotkaniu prezydenta Aleksandra Kwaśniewskiego z biznesmenami, podsekretarz stanu ds. samorządu terytorialnego w Kancelarii Prezydenta Krzysztof Janik.

Janik dodał, że dopracowany w ustawie powinien być tryb i sposób powoływania organów samorządowych oraz zasada naliczania składek członkowskich. Wysokość składek powinny ustalać same podmioty gospodarcze, a państwo wyznaczałoby jej górną granicę. „Zakładamy, że przynależność do samorządu byłaby powszechna" – wyjaśnił. Zapytany, czy przynależność powszechna oznacza obligatoryjną, powiedział: „powszechna w takim znaczeniu, że podmioty będą się chciały do samorządu zapisywać".

KANDYDAT KAPKOWSKI

Minister spraw wewnętrznych, Zbigniew Siemiątkowski przedstawił pułkownika Andrzeja Kapkowskiego jako kandydata na stanowisko szefa UOP, Politycznemu Komitetowi Doradczemu. Komitet nie zaopiniował wczoraj powyższej kandydatury. Decyzje w tej sprawie podejmie na kolejnym posiedzeniu, 27 bm. – poinformował Ryszard Hińcza, rzecznik prasowy ministra spraw wewnętrznych.

Jak powiedział Hińcza, po zakończeniu posiedzenia Komitetu jego członkowie złożyli protest na ręce ministra spraw wewnętrznych przeciwko pominięciu przez Radę Ministrów Komitetu przy opiniowaniu projektu ustawy o utworzeniu Ministerstwa Spraw Wewnętrznych i Administracji oraz procedurze wyłączenia UOP z Ministerstwa Spraw Wewnętrznych.

(PAP)

Prokuratura POW rozstrzygnie o wszczęciu postępowania przeciwko Gorzkiewiczowi

W Bydgoszczy bezstronni?

Zastępca Naczelnego Prokuratora Wojskowego polecił wczoraj Prokuraturze Pomorskiego Okręgu Wojskowego w Bydgoszczy podjęcie „czynności sprawdzających" w sprawie „rzekomo bezprawnego ujawnienia przez prokuratora WOW płk. Sławomira Gorzkiewicza wiadomości stanowiącej tajemnicę państwową" – poinformował płk Włodzimierz Pośpiech, oficer prasowy Naczelnego Prokuratora Wojskowego.

Jak wyjaśnił Pośpiech, postępowanie sprawdzające ma dotyczyć nagłośnionej w mediach sprawy rzekomego przedstawienia przez Gorzkiewicza Józefowi Oleksemu nie ocenzurowanej wersji postanowienia o umorzeniu śledztwa z nazwiskiem rosyjskiego informatora polskich służb specjalnych. Prokuratura POW będzie mogła wszcząć w tej sprawie śledztwo lub „odmówić ścigania" – dodał Pośpiech.

Jak poinformował Pośpiech, zawiadomienie o rzekomo bezprawnym ujawnieniu przez Gorzkiewicza tajemnicy państwowej Prokuratura Wojewódzka w Warszawie przekazała w poniedziałek „według właściwości" Prokuraturze Warszawskiego Okręgu Wojskowego. Dla zachowania pełnego obiektywizmu sprawę przekazano do Prokuratury POW, gdyż w Prokuraturze WOW Gorzkiewicz zajmuje stanowisko zastępcy szefa – wyjaśnił Pośpiech.

Zawiadomienie o przestępstwie, jakie miał popełnić prok. Sławomir Gorzkiewicz, ujawniając Józefowi Oleksemu chronione tajemnicą państwową nazwisko zwerbowanego przez Urząd Ochrony Państwa oficera rosyjskiego wywiadu, złożyła 15 bm. w prokuraturze Konfederacja Polski Niepodległej. Szef MSW Zbigniew Siemiątkowski ujawnił wtedy, że nie zgodził się na używanie nazwiska tego agenta do celów procesowych.

(PAP)

List Kwaśniewskiego do prezydenta Białorusi

Chadyka zwolniony

Więziony od 27 kwietnia i prowadzący głodówkę protestacyjną wiceprzewodniczący Białoruskiego Frontu Narodowego Jury Chadyka został dziś zwolniony i przewieziony do szpitala, gdzie pod kontrolą lekarzy będzie powracał do zdrowia.

W tym samym szpitalu leży sekretarz zarządu Białoruskiego Frontu Narodowego, Wiaczesław Siwczyk, zwolniony z aresztu w miniony piątek. Obydwaj liderzy Frontu zobowiązali się do nieopuszczania Mińska i nieutrudniania prowadzonego wobec nich dochodzenia. Grozi im do trzech lat więzienia.

Na Białorusi dość powszechnie uważa się, że o zwolnieniu Chadyki i Siwczyka zdecydowała międzynarodowa opinia publiczna – masowe, kierowane do władz tego kraju, a także do prezydenta Rosji Borysa Jelcyna protesty i prośby od międzynarodowych organizacji, polityków, uczonych, twórców – z wielu krajów świata. Jak poinformował wczoraj rzecznik prezydenta, Antoni Styrczula, również Aleksander Kwaśniewski wysłał list do prezydenta Białorusi Aleksandra Łukaszenki. Pytany, czy można go potraktować jako oficjalną interwencję w sprawie więźniów politycznych na Białorusi, rzecznik odpowiedział, że jest to kontynuacja wcześniejszych deklaracji prezydenta, że będzie żywo interesował się przestrzeganiem praw człowieka na Białorusi.

(PAP)

W Cannes

Francuzi bez nagród

Brytyjski film „Secrets and Lies" w reżyserii Mike'a Leigha nagrodzony został Złotą Palmą na tegorocznym festiwalu w Cannes.

Grand Prix festiwalu przyznane zostało obrazowi „Breaking the Waves" Duńczyka Larsa Von Triera. Nagrodę za reżyserię dostał Amerykanin Joel Cohen za film „Fargo". Najlepszymi aktorami uznano Daniela Auteil i Pascala Duquenne za ich role w belgijskim filmie „Ósmy dzień". Za najlepszą aktorkę tegorocznego festiwalu uznano Brytyjkę Brendę Blethyn, odtwórczynię głównej roli w filmie „Secrets and Lies". Nagroda Specjalna przyznana została za obraz „Crash" w reżyserii Kanadyjczyka Davida Cronenberga.

Przed rozdaniem nagród, amerykański reżyser Robert Altman został odznaczony najwyższym francuskim odznaczeniem – Legią Honorową. W tym roku o Złotą Palmę ubiegał się jego najnowszy film „Kansas City".

(PAP)

Szef „Solidarności" o przedwyborczych sojuszach

Zjazd zdecyduje

Odpowiedzi na wszelkie oferty partii politycznych dotyczące przedwyborczych sojuszy będą udzielane po zjeździe krajowym NSZZ „Solidarność" – stwierdził wczoraj przewodniczący tego Związku, Marian Krzaklewski. Tylko zjazd krajowy Związku może określić taktykę wobec wyborów parlamentarnych – podkreślił Krzaklewski.

Pytany o odpowiedź Związku na list, w którym Ruch Odbudowy Polski zaproponował NSZZ „Solidarność" zawarcie sojuszu przed wyborami parlamentarnymi, Krzaklewski stwierdził, że odpowiedź na ten list będzie jeszcze przed zjazdem, ale z wyjaśnieniem, że „precyzyjne decyzje" podejmie dopiero zjazd. Odpowiedź NSZZ „S" nie będzie – zdaniem Krzaklewskiego – odbiegała od uzgodnień, których dokonano w trakcie spotkania z Janem Olszewskim (liderem ROP) w Gdańsku. „Razem wtedy zgodnie stwierdziliśmy, że jak najszersza lista ugrupowań niekomunistycznych ma szanse uzyskać bezwzględną większość i szanse wprowadzania programu" – powiedział Krzaklewski.

Ponadto szef „S" poinformował, że wiceminister spraw zagranicznych Białorusi Iwan Antanowicz kłamał, wyjaśniając przyczyny ubiegłotygodniowego incydentu z delegacją polskich związkowców na Białorusi. Krzaklewski stwierdził, że wbrew twierdzeniom Antanowicza nie złamał białoruskiego prawa – przebywał w tym kraju w pełni legalnie i uzyskał legalną przepustkę na wejście do zakładu, w którym spotkał się z robotnikami. „Wypowiedzi pana ministra zawierają kłamliwe i niezgodne z prawdą informacje dotyczące zarówno mojej osoby, jak i przebiegu wydarzeń. Pełną informacją dysponuje zarówno nasz Związek, jak i przedstawiciele ambasady polskiej, którzy byli świadkami większości wydarzeń, do których odnosi się pan minister" – stwierdził Krzaklewski.

(PAP)

W złotówkach drożej

Od wczoraj ceny samochodów koreańskiego koncernu Daewoo obliczane będą według nowego – aktualnego kursu dolara amerykańskiego, wynoszącego 2,67 zł za 1 USD – poinformowało warszawskie Centrum Daewoo. Taki przelicznik obowiązywać ma do końca lipca br. Poprzedni (2,52 zł za 1 USD) obowiązywał od lutego br. Nexie kosztują od 10 700 do 12 200 USD; espero – od 14 770 do 15 510 USD. Samochodów tico nie ma obecnie na polskim rynku. „Ceny w dolarach nie zmieniają się" – podkreślił informator.

(PAP)

Daleko do Europy

W ub.r. po raz pierwszy wartość obrotów naszego handlu zagranicznego przekroczyła 50 mld USD. Rząd przyjął projekt przeznaczonej dla Sejmu informacji o handlu z zagranicą w 1995 r. – oznajmiła rzecznik prasowy rządu Aleksandra Jakubowska. Ubiegłoroczna wartość eksportu na jednego Polaka była równa 593 USD. W wysoko rozwiniętych krajach osiąga ona 5–15 tys. USD.

(PAP)

Lubią pracować

Unia Pracy zadeklarowała wolę współtworzenia Rady Bezpieczeństwa Narodowego przy prezydencie Aleksandrze Kwaśniewskim.

Lider partii, Ryszard Bugaj oświadczył dziś dziennikarzom, że przedstawiciele opozycji nie powinni uchylać się od udziału w tworzeniu Rady, chyba że prezydent zakwestionuje zasadę pluralizmu oraz prawo członków Rady do uzyskiwania niezbędnych informacji i komunikowania się z opinią publiczną. Inny działacz Unii Pracy, Tomasz Nałęcz potwierdził, że Janusz Onyszkiewicz prowadził z Bugajem rozmowy w sprawie powołania Rady. Ustalono wtedy, że przewodniczący Unii Pracy zasiądzie w składzie rady, gdyby taka powstała. „Zgodnie z nazwą naszego ugrupowania od pracy się nie uchylamy" – odpowiedział Nałęcz na pytanie, czy Unia Pracy podjęłaby się, na prośbę prezydenta Kwaśniewskiego, misji tworzenia Rady.

(PAP)

Oświadczenie

W siedzibie Zarządu Regionu Białystok NSZZ „Solidarność", w dniu 21.05. 1996 r., odbyło się spotkanie przedstawicieli Zarządu Regionalnego Ogólnopolskiego Związku Zawodowego Lekarzy, Okręgowej Izby Lekarskiej i Regionalnej Sekcji Służby Zdrowia NSZZ „Solidarność". Wszyscy wymienieni reprezentują wspólne stanowisko, iż układ zbiorowy, dotyczący lekarzy, powinien być negocjowany oddzielnie z uczestnictwem wszystkich reprezentatywnych Związków Zawodowych, funkcjonujących w Służbie Zdrowia.

Naszym zdaniem, wstrzymywanie się od wspólnych negocjacji, dotyczących układu zbiorowego, stwarza zagrożenie dla naszego środowiska w obliczu planowanych przekształceń placówek służby zdrowia w jednostki samodzielne. Podjęcie osobnych negocjacji dla grupy zawodowej lekarzy nie jest zagrożeniem dla pozostałych grup zawodowych.

Apelujemy do wszystkich central związkowych o rozpoczęcie negocjacji układu zbiorowego w Służbie Zdrowia.

Zarz. Reg. OZZL
Okr. Izba Lekarska
Reg. Sekcja Sł. Zdr. NSZZ „Solidarność"

Samochodem w wózek dziecięcy

W Bielsku Podlaskim nietrzeźwy chłopiec, kierujący fiatem 126 p, „nie wyrobił" się na zakręcie i najechał na stojący na poboczu drogi wózek dziecięcy. Dziecku na szczęście nic się nie stało, mimo że siła uderzenia odrzuciła wózek metr dalej. Policja zatrzymała zarówno kierowcę, jak i nietrzeźwego pasażera. Jak się okazało, ten ostatni ukradł samochód kuzynowi.

Opisane zdarzenie miało miejsce 12 maja ok. godz. 19. Obok potrąconego wózka stało małżeństwo. Ojciec dziecka usiłował zatrzymać kierowcę, ale bezskutecznie. Dwie godziny później powiadomieni o zdarzeniu funkcjonariusze z Komendy Rejonowej w Bielsku Podlaskim zatrzymali do kontroli samochód odpowiadający opisowi poszukiwanego. W jego wnętrzu siedzieli 17–letni P.L. oraz 32–letni H. Ł. Obaj są mieszkańcami Bielska. W ich krwi stwierdzono po 2,5 promila alkoholu. W trakcie sprawdzania dokumentów okazało się również, że samochód był kradziony.

P.L. był już karany przez sąd dla nieletnich za wymuszenia rozbójnicze na uczniach. Nie ukończył nawet szkoły podstawowej. Decyzją sądu został umieszczony w ośrodku wychowawczym, skąd – z powodu częstych ucieczek – został skreślony z listy wychowanków.

(jg)

Koło Suwałk

Spalone Audi

W nocy z poniedziałku na wtorek (20-21 bm.), w okolicach Suwałk, spłonęły dwa samochody Audi. Oba pojazdy zostały, po kradzieży, podpalone.

Płonące Audi 90 zauważono po godz. 23 w poniedziałek na poboczu drogi z Suwałk do Bakałarzewa, przy wsi Zielone Kamedulskie. Samochód, bez tablic rejestracyjnych, leżał na dachu. Obok pozostawiono pusty kanister. Strażacy uznali, iż przyczyną pożaru, który spowodował straty na 15 tys. zł, było podpalenie. Trzy godziny później, koło Taciewa (na drodze Suwałki-Filipów), paliło się Audi 80. Przyczyna ta sama. Straty oszacowano na 20 tys. zł. Jak się okazało, oba pojazdy zostały skradzione w Suwałkach. Audi 90 zginęło w miniony poniedziałek z parkingu przy ul. Putry, a Audi 80 zniknęło 14 kwietnia z parkingu przy ul. Utrata.

(m)

EKSPRESEM

● Wczoraj, na drodze Boćki – Siekluki, kierujący fiatem 126 p wymusił pierwszeństwo przejazdu i zderzył się z jelczem. Kierowcę malucha odwieziono do szpitala.

● Również wczoraj o godz. 9, kierujący fiatem 126 p nie zachował należytej ostrożności i zderzył się z samochodem marki Audi 80. Najbardziej poszkodowaną ofiarą wypadku jest pasażerka audi, którą w ciężkim stanie, z połamanym kręgosłupem i miednicą, odwieziono do szpitala. Po to, by ranną kobietę wyciągnąć z samochodu wzywano straż pożarną, która musiała ciąć samochód. Do wypadku doszło na trasie Mońki – Knyszyn.

● W Piątnicy, na oznakowanym przejściu dla pieszych, kierowca ciężarowego kamaza potrącił dwie kobiety. Obie panie z obrażeniami ciała trafiły do szpitala.

(rs)

W Łomżyńskiem trwa szacowanie strat po niedzielnym huraganie

Hojność posła

Wczoraj wojewoda łomżyński, Mieczysław Bagiński, spotkał się z przedstawicielami służb usuwających skutki niedzielnego huraganu i ulewy w południowych gminach województwa. Przyjęto ustalenia dotyczące likwidacji szkód i pomocy poszkodowanym.

Jak stwierdzono, mimo dużej skali szkód i rozległego terenu, na którym one powstały, nie ma przesłanek do wystąpienia do premiera o ogłoszenie stanu klęski żywiołowej. Wojewoda powoła natomiast komisję do oszacowania strat. Komisja, według przyjętych założeń, dotrze do wszystkich poszkodowanych. Na podstawie jej wniosków rolnicy będą się mogli ubiegać o preferencyjne kredyty na odbudowę gospodarstw z dopłatami Agencji Restrukturyzacji i Modernizacji Rolnictwa.

Wojewódzki Inspektor Sanitarny wystąpił z apelem do mieszkańców terenów objętych katastrofą o zaniechanie picia wody ze studni zagrodowych. Tam, gdzie nie ma wodociągów lub są one wyłączone z braku prądu, woda będzie dowożona beczkowozami.

Obecny na spotkaniu przedstawiciel Oddziału PZU z Białegostoku zadeklarował, że firma może przeznaczyć kilkadziesiąt mln st. zł na pomoc osobom nie ubezpieczonym. Jak szacuje PZU, ok. 70 proc. poszkodowanych ma ubezpieczone budynki, a 40 proc. również majątek.

Likwidatorzy PZU oraz innych firm ubezpieczeniowych, głównie Polonii i Warty, rozpoczęli wczoraj szacowanie strat.

Z niepełnych jeszcze danych wynika, że uszkodzonych lub całkowicie zniszczonych jest kilkaset budynków w 65 wsiach. Najbardziej ucierpiała gmina Boguty Pianki, gdzie stwierdzono zniszczenia w 23 wsiach. Nadal nie są znane rozmiary szkód w lasach i na polach. Padły setki przydrożnych drzew. Wczoraj przejezdne były wszystkie drogi krajowe w rejonie zniszczeń. Nie naprawiono jeszcze najpoważniejszej awarii – uszkodzonego przepustu i przejazdu kolejowego w Jabłoni Kościelnej. Nie uporano się też z awariami sieci energetycznych. Usuwanie szkód w energetyce nie jest łatwe, gdyż wiatr powalił wiele słupów i transformatorów wysokiego i średniego napięcia.

Wczoraj poseł Mieczysław Czerniawski wystąpił z listem otwartym do mieszkańców województwa oraz „Łomżyniaków w kraju i za granicą", w którym zwraca się do osób prywatnych, instytucji i organizacji, o wpłaty na konto funduszu pomocy dla poszkodowanych. Poinformował, że wpłaci na konto funduszu, gdy tylko taki zostanie utworzony, 4 mln st. zł. Zapowiedział też, że zwróci się do wicepremiera Grzegorza Kołodki z prośbą o rozważenie przyznania pomocy rządowej. Jeśli zajdzie potrzeba, wystąpi także z inicjatywą ustawodawczą.

(MK)

Polska – USA

Wizowe zawirowania

Pomyłka komputera lub władz amerykańskich przy wydawaniu wiz sprawiła, że kilkadziesiąt tysięcy Polaków, którym w loterii wizowej w 1994 roku udało się wylosować legalny pobyt w USA, będzie musiało wrócić do kraju.

Wizy miało otrzymać najwyżej 3850 osób. Otrzymało zaś około 50 tysięcy, z czego połowa zdecydowała się wyemigrować do USA. Teraz władze amerykańskie „wizowych nadwyżkowiczów" usiłują odesłać do Polski. Kilkadziesiąt tysięcy osób już otrzymało nakaz opuszczenia Stanów Zjednoczonych najdalej w ciągu 30 dni. Wszyscy mogą skorzystać z prawa odwołania się od tej decyzji. Z wieści dochodzących z USA wynika jednak, że jest to tylko przedłużenie „wyroku". Polacy zatem stosują od lat wypróbowane sposoby. Zmieniają adres, który znany jest Urzędowi Emigracyjnemu i pracują w USA na starych zasadach, czyli nielegalnie.

Domyślić się można, że nakaz wyjazdu dotyczy też sporej grupy osób z naszego regionu. Ilu – dokładnie nikt nie wie. W ambasadzie amerykańskiej w Warszawie nie chciano rozmawiać na temat niefortunnej pomyłki – tak do końca nie wiadomo – władz amerykańskich wydających wizy czy tylko komputera.

(g)

10 firm z regionu w rankingu Gazety Bankowej

Decydowały przychody

Po raz piąty Gazeta Bankowa ogłosiła listę 500 największych polskich przedsiębiorstw. Wśród firm, które w 1995 roku osiągnęły przychody z działalności gospodarczej w wysokości ponad 38,6 mln zł, znalazło się jedynie 10 zakładów z naszego regionu.

Do pierwszej setki zakwalifikowało się Przedsiębiorstwo Wyrobów Tytoniowych z Augustowa, zajmując 77. pozycję, wypracowując przychód w wysokości 521 mln zł i zysk netto 4,7 mln zł.

109. miejsce przypadło Polmosowi Białystok, z przychodem 345,4 mln zł oraz zyskiem netto 8,8 mln zł. Okręgowe Przedsiębiorstwo Przemysłu Mięsnego z Białegostoku z przychodem 207,7 mln i zyskiem netto 2,4 mln zł uplasowało się na 160. pozycji, a SM Mlekovita z Wysokiego Mazowieckiego na 204. miejscu, z przychodem o 60 mln zł mniejszym i zyskiem netto 2,1 mln zł.

PSS Społem z grodu nad Białką figuruje pod nr 207, osiągając w 1995 r. przychód 145,4 mln i zysk netto 1,2 mln zł, a Pepees Łomża pod nr 220, z przychodem mniejszym o 12 mln zł, lecz czystym zyskiem blisko 5 razy większym.

Stolbud Sokółka sklasyfikowany został na 332. pozycji, z wynikami odpowiednio: 77,1 i 3,7 mln zł, 359. – Fabryka Dywanów Agnella Białystok: 66,1 oraz 5,7 mln zł. Piskie Zakłady Przemysłu Sklejek osiągnęły przychód 62,2 mln i zysk netto 3,8 mln zł i zajęły 370. miejsce.

Ostatni z naszych zakładów na liście to Bison-Bial z Białegostoku (414. pozycja) z wynikami: 54 mln i 1 mln zł.

(MS)

Fenomen w Białostockiem

Międzynarodowy zespół estradowo-cyrkowy „Fenomen" wyjedzie na tournee po woj. białostockim w dniach od 31 maja do 2 czerwca br. W ostatnim dniu maja wystąpi w Bielsku Podlaskim (początek o godz. 12) z okazji Dni Bielska i w Czeremsze (godz. 16). 1 czerwca (Dzień Dziecka) „Fenomen" odwiedzi Juchnowiec (godz. 9) i Czarną Białostocką (godz. 13), a 2 czerwca – Łapy (godz. 10), Dąbrowę Białostocką (godz. 16) i Wasilków (godz. 19).

(jc)

Dzieci w Sejmie

1 czerwca w sejmowych ławach zasiądą młodzi posłowie z całego kraju, którzy z okazji Międzynarodowego Dnia Dziecka debatować będą nad tym, jakie zmiany przeprowadzić w polskich szkołach i co zagraża młodzieży w naszym kraju.

Lista młodych posłów jest już przygotowana. Zostali oni wybrani spośród autorów 1200 prac nadesłanych do Sejmu. Pisali właśnie o tym, jaka powinna być ich szkoła, co dziś zagraża dzieciom i jak temu zapobiegać.

Na każde województwo przypadała określona liczba miejsc – proporcjonalna do liczby uczniów. Województwo białostockie reprezentować będzie sześć osób z Białegostoku i jedna z Łap. Najmłodsi białostoccy posłowie mają po 9 lat.

Województwo suwalskie reprezentować będzie 8 uczniów z Suwałk, Augustowa, Gołdapi i Olecka.

Obrady dziecięcego Sejmu rozpoczną się już 31 maja, wówczas to dzieci pracować będą w komisjach. Tego dnia przewidziane jest spotkanie z przedstawicielami rządu, w tym z wicepremierem Grzegorzem Kołodką.

Natomiast 1 czerwca Sejm otwarty będzie już od godz. 6. Tuż po 9 mali parlamentarzyści spotkają się z premierem Włodzimierzem Cimoszewiczem, ministrem Jerzym Wiatrem i Rzecznikiem Praw Obywatelskich Adamem Zielińskim. Potem marszałek Józef Zych odda władzę w Sejmie w ręce dzieci. Gościem debaty będzie prezydent Aleksander Kwaśniewski oraz członkowie rządu.

Tradycją sejmowych obrad dzieci stało się wręczanie upominków małym parlamentarzystom. W tym roku organizatorzy przygotowali plecaki, zestawy kosmetyków oraz książki. **(rs)**

Łomżyńskie Dni Techniki 96

Promocja techniki

W Łomży zainaugurowano wczoraj doroczne Łomżyńskie Dni Techniki 96. Wystawa, która towarzyszyła otwarciu, związana była tematycznie z obchodzonym wczoraj Światowym Dniem Telekomunikacji. Dni Techniki trwać będą do 10 czerwca i obejmą prezentację oraz promocję dokonań działających na terenie województwa stowarzyszeń technicznych, zrzeszonych w Radzie Wojewódzkiej NOT.

Jak przypomniał przewodniczący RW NOT, Janusz Zych, Łomżyńskie Dni Techniki są organizowane już od 8 lat. Z roku na rok impreza nabiera rozmachu, jest bardziej zauważalna. Promuje lokalny rynek i nową technikę.

Na wystawie prezentowało swoje najnowsze oferty kilka firm z branży telekomunikacyjnej. Znalazła się wśród nich Telzam sp. z o.o. z Zambrowa, działająca od roku 1993. Jest to spółka pracownicza, która wykupiła część majątku dawnych Zakładów Teletransmisyjnych. Telzam specjalizuje się w produkcji elementów indukcyjnych dla telekomunikacji. Ostatnio, dzięki zakupowi licencji od DGT Gdańsk, rozszerza ofertę o produkcję małych central, przydatnych w zakładach pracy.

Uczestniczące w wystawie firmy przygotowały dwa pokazy: „W świecie Internetu" oraz „Telefon i co jeszcze?" Można też było zwiedzać centrale telefoniczne w Łomży. **(MK)**

Wiceminister w Szumowie

Na życzenie elektoratu

Z inicjatywy senatora Jana Stypuły, w ub. niedzielę odbyło się w Szumowie spotkanie mieszkańców tej gminy z wiceministrem sprawiedliwości, Grzegorzem Ciecierskim i wojewodą łomżyńskim Mieczysławem Bagińskim.

– Zorganizowałem je na życzenie elektoratu – powiedział Jan Stypuła. **– Mieszkańcy poruszali sprawy lokalne i ogólne.**

Jak poinformował. J. Stypuła, minister Ciecierski zjawi się w dniu 30 maja w Łomży, gdzie omawiać będzie sprawy związane z „zapaścią miejscowego wymiaru sprawiedliwości". Senator wyjaśnił, że chodzi o warunki funkcjonowania miejscowego sądownictwa i prokuratury.

(MK)

Dziś pod numerem telefonu 421-118 dyżuruje red. Aniela Łabanow

W Suwalskiem grasowała banda Litwinów

Rozbójniczy szlak

W ubiegłym tygodniu, jak już informowaliśmy, na przejściu granicznym w Budzisku policja zatrzymała czteroosobową szajkę Litwinów, którzy dokonali śmiałego napadu na mieszkańców Puńska. Dziś dysponujemy pełniejszymi informacjami o wyczynach zagranicznych rabusiów. Okazało się bowiem, że sterroryzowanie gazem i bronią oraz obrabowanie małżeństwa z dwójką dzieci z Puńska, to zaledwie ułamek w serii przestępstw wspomnianej czwórki.

Zaczęło się 18 kwietnia, kiedy to „turyści" napadli i dotkliwie pobili jednego z mieszkańców wsi Hołny Wolmera. Następne wypady po łup przypominały serial sensacyjny. Najpierw ruszyli do Sejn, gdzie wieczorem zrobili skok na samotnie mieszkające małżeństwo. Bez trudu obezwładnili gospodarzy, splądrowali mieszkanie, kradnąc biżuterię i pieniądze o wartości 20 tys. złotych.

Według takiego samego scenariusza 5 maja napadli na dom mieszkańców Pogorzela w gm. Giby. Poszkodowani ocenili straty na około 3 tys. zł.

Kto wie, ilu jeszcze przestępstw mogli dopuścić się zagraniczni rabusie, dodatkowo podbechtani bezkarnością kolejnych skoków, gdyby nie wspomniany napad w Puńsku.

Z początku szło im świetnie. Małżeństwo, zapewne w trosce o los dwójki dzieci, nie stawiało specjalnych oporów. Tu także udało się zdobyć pokaźny łup w postaci wysokiej klasy sprzętu rtv i gospodarstwa domowego. Zamknęli wystraszoną rodzinę i dwoma samochodami oddalili się z Puńska.

Tymczasem kobiecie udało się dość szybko wyzwolić z więzów i powiadomić policję, która przezornie obstawiła oba przejścia graniczne. Rabusie wpadli w Budzisku. W ich samochodach znaleziono ukradzione rzeczy i broń gazową. Wszyscy byli mieszkańcami Alytusa, najmłodszy ma 21, a najstarszy 38 lat. Cała czwórka trafiła do aresztu i odpowie za napady z bronią w ręku i pobicia, za które to czyny grozi kara pozbawienia wolności od lat 5 do kary śmierci włącznie. Strona polska o wszystkim powiadomiła Konsulat RL w Sejnach.

(gram)

Z bronią po pieniądze

Szereg groźnych rozbojów odnotowała białostocka policja w ciągu ostatnich kilku dni. Pięciu sprawców zatrzymano wkrótce po napadach, trzech kolejnych policja nadal poszukuje.

Wczoraj, ok. godz. 16.30, w Michałowie dwóch nietrzeźwych mężczyzn w wieku 20 i 21 lat wtargnęło na teren tamtejszego internatu szkoły zasadniczej. Zażądali pieniędzy od dwóch braci mieszkających w internacie. Kiedy odmówili, zostali dotkliwie pobici. Wkrótce napastników zatrzymała policja.

Również wczoraj, ok. godz. 17, w jednym z mieszkań przy al. Piłsudskiego w Białymstoku trzech mężczyzn było sprawcami najścia na mieszkanie. Korzystając z faktu, że drzwi od mieszkania nie były zamknięte, weszli do środka. Grożąc oszpeceniem twarzy, zażądali pieniędzy. Kobieta, korzystając z nieuwagi napastników, wybiegła na klatkę schodową i zaalarmowała sąsiadów. Policjanci zatrzymali mężczyzn w bezpośrednim pościgu. Jak się okazało, byli to mieszkańcy śródmieścia, w wieku 23, 27 i 28 lat.

Natomiast w niedzielę, ok. godz. 23.30, trzech zamaskowanych mężczyzn napadło na sklep przy ul. Zagumiennej na os. Białostoczek w Białymstoku. Napastnicy gazem łzawiącym obezwładnili personel sklepu i agenta ochrony. Ponadto grożąc użyciem pistoletu zabrali utarg w kwocie 440 zł, znajdujący się w sklepowej kasie. Policja poszukuje napastników.

(jg)

XV Międzynarodowy Festiwal Muzyki Cerkiewnej

Nie tylko konkurs

Dzisiaj w Hajnówce trzeci dzień przesłuchań konkursowych XV Międzynarodowego Festiwalu Muzyki Cerkiewnej.

W Soborze Św. Trójcy od godz. 17 występować będą: Młodzieżowy Chór Soboru Św. Trójcy w Hajnówce, chór Soboru Zaśnięcia NMP z Żołotonoszy (Ukraina), chór Katedry Przemienienia Pańskiego z Lublina, Młodzieżowy Chór Parafii Zwiastowania NMP z Ngecha (Kenia), chór Wyższego Prawosławnego Seminarium Duchownego z Warszawy, Młodzieżowy Chór Parafii św. Mikołaja z Białegostoku, chór Parafii Archanioła Gabriela z Belgradu (Jugosławia).

Odbędą się także następujące koncerty towarzyszące: cerkiew w Narewce, godz. 18 – chór parafialny z Jarabiny (Słowacja), cerkiew w Siemiatyczach, godz. 18 – Młodzieżowy Chór Diecezji Przemysko – Nowosądeckiej, GOK w Lewkowie, godz. 20 – chór z Jarabiny.

Z okazji Festiwalu, w Hajnowskim Domu Kultury czynna jest wystawa malarstwa Anny Trojanowskiej, artystki pochodzącej z Hajnówki, a w podziemiach Soboru Św. Trójcy swe prace z cyklu „Cerkwie w malarstwie" eksponuje Jerzy Miszalski.



Anna Trojanowska i jej obrazy

Fot. A. Zgiet

(a)

KOMUNIKAT

Polskie Towarzystwo Walki z Kalectwem Oddział Wojewódzki w Białymstoku organizuje spotkanie osób niepełnosprawnych z miasta Siemiatycze oraz okolicznych gmin. W spotkaniu mogą wziąć udział osoby posiadające grupy inwalidzkie.

Spotkanie odbędzie się w dniu 20.05.1996 r. w świetlicy Urzędu Rejonowego w Siemiatyczach, przy ul. Legionów Piłsudskiego 3, o godz. 13.

Tematem spotkania będzie omówienie bieżących spraw osób niepełnosprawnych. Zainteresowane osoby tym tematem serdecznie zapraszamy.

(–)

Związkowcy z białostockiego Mitexu nie wykluczają strajku

Burza w szklance mleka

Zaostrza się konflikt płacowy w białostockiej mleczarni, będącej od 1993 roku własnością spółki Mitex z Warszawy. Kolejne negocjacje między „Solidarnością" i dyrekcją zakładu będą prowadzone przy udziale mediatora (o czym pisaliśmy wczoraj).

Zakładowa „Solidarność" negocjacje w sprawie podwyżek prowadziła już prawie dwa miesiące temu. Do porozumienia jednak nie doszło, gdyż zdaniem dyrekcji zakładu, ze względu na sezonowość produkcji o żadnych podwyżkach nie mogło być wówczas mowy i rozmowy w tej sprawie odłożono do 20 maja.

W zakładzie od sierpnia 1994 roku nie było podwyżek płac, a ostatnia wyniosła jedynie – zdaniem pracowników – 14 proc. Obecnie kilku osobom trzeba dopłacać do ustawowo najniższej pensji.

Średnia płaca w zakładzie wynosi ok. 5 mln zł, jednak pracownicy produkcyjni nie biorą dużo więcej niż 3 mln zł z nadgodzinami, pracując również w soboty i niedziele.

Ponad 300 pracowników Oddziału i filii warszawskiej firmy z nadzieją czekało na majowe rozmowy, otrzymując płace, ich zdaniem, nie wystarczające na przeżycie.

Kilkugodzinne poniedziałkowe rozmowy, w których uczestniczyli eksperci z Regionu Białystok NSZZ „S", przyniosły pracownikom jedynie rozgoryczenie. Na propozycje podwyżki o 3 mln zł, związkowcy usłyszeli, iż dostać mogą jedynie po ... 300 tys. Obniżenie swoich żądań o połowę nie przyniosło skutków. Następne rozmowy będą już prowadzone przy udziale mediatora. Jeśli i wtedy nie przyniosą one spodziewanych przez pracowników efektów, związek rozważa przeprowadzenie akcji protestacyjnej.

Część zatrudnionych w zakładzie osób uważa, że pracodawcy nie zależy na utrzymaniu produkcji w zakładzie.

– Mitex to bogata firma. Cały czas słyszymy o jakichś jej inwestycjach, również i w Białymstoku. Jeśli mają tyle pieniędzy, to dlaczego nam żyje się coraz gorzej? – zastanawia się jeden z naszych rozmówców.

Przewodniczący zakładowej „Solidarności" Andrzej Zając, również nie widzi chęci do szybkiego rozwiązania tej sprawy, ze strony dyrekcji zakładu:

– Owszem, dyrektor mówi, że chce z nami rozmawiać, lecz z tych rozmów nic dla nas nie wynika, oprócz ciągłego odwlekania podwyżek. 1 kwietnia zgodziliśmy się czekać do połowy maja i co nam to dało?

(Zenon Kiercul dyr. naczelny, zgodził się porozmawiać z „GW" dopiero dzisiaj i dlatego w tekście nie ma stanowiska dyrekcji zakładu).

(MS)

Na razie tylko w Warszawie

Nowa benzyna

Od wczoraj, 10 wybranych stacji benzynowych CPN w Warszawie oferuje klientom nowy rodzaj benzyny bezołowiowej.

Ma ona, w zamyśle CPN, zastąpić dotychczas używaną benzynę o 94 oktanach. Nowa ma jeden oktan więcej, jej zaletą jest zaś przede wszystkim to, że można ją używać w każdym samochodzie, a nie – jak to jest z obecną bezołowiówką – tylko w samochodach wyposażonych w katalizatory.

Nowa benzyna jest tańsza o dwa grosze od 94–oktanowej i droższa o 3 grosze od obecnie używanej bezołowiowej.

W dyrekcji Okręgowej CPN w Białymstoku nie wiedziano jeszcze, kiedy nowy rodzaj benzyny trafi na nasz rynek. To, że trafi, jest raczej pewne. Prawdopodobnie stanie się tak, po zorientowaniu się, jakim zainteresowaniem klientów cieszy się nowe paliwo. Techniczne wymagania benzyna zdała bowiem doskonale. Anna Stelmach z oddziału CPN w Warszawie poinformowała nas, że benzynę testowano w skrajnych warunkach od minus 25 stopni C do plus 30. Egzamin wypadł na piątkę.

W nowy rodzaj benzyny bezołowiowej i ekologicznej w pierwszym rzędzie zaopatrywane będą wielkie aglomeracje miejskie. Wszak tam jest największe zanieczyszczenie środowiska spalinami.

(g)

Zbigniew Romaszewski w Grajewie

Sprawa Oleksego jest fenomenem...

... w skali światowej. To tylko jedna z wypowiedzi Zbigniewa Romaszewskiego, jaką usłyszeli mieszkańcy Grajewa na wczorajszym spotkaniu. Wcześniej odbyło się spotkanie z młodzieżą licealną.

Około 160 uczniów z uwagą wysłuchało referatu o historii polskiej opozycji. Młodzież głównie interesowały sprawy wejścia do NATO, problematyka Unii Europejskiej, realność programu Ruchu Odbudowy Polski, a także obecna struktura szkolnictwa wyższego. W tym ostatnim zaniepokoiła młodzież idea częściowej odpłatności za naukę.

Senator Romaszewski, jako powód wystąpienia z klubu parlamentarnego „Solidarności" podał brak zgody na taktyczne koncepcje kierownictwa związku. Obecnie jest mu „najbliżej" do Jana Olszewskiego, a umiejscowienie go na liście wraz z Wałęsą, Balcerowiczem, Lewandowskim uważa za niemożliwe. Krytycznie ocenił zachowanie niektórych dziennikarzy i tytułów prasowych. Powiedział wręcz – że interes państwa składa się w ofierze zwiększenia nakładu. Przypadek Oleksego i jego wybór na przewodniczącego SdRP uznał za fenomen w skali światowej. W rozmowie z Gazetą powiedział, że nie bezrobocie, a brak dostępu zwykłego obywatela do wymiaru sprawiedliwości, to łamanie praw człowieka i najważniejszy obecnie problem. Ponadto stwierdził, że sprawa konstytucji i konkordatu, to tematy zastępcze, które zamącają obraz polityczny Polski. Jest zwolennikiem zmiany ordynacji wyborczej z proporcjonalnej na większościową. – Trzeba głosować na ludzi, a nie na lipne programy.

Jest szczerze przerażony tym, co dzieje się na Białorusi. Zagraża to Polsce i uznał, że za sąsiada będziemy mieli państwo totalitarne. Prezydenta Łukaszenkę nazwał demagogiem, gorszym niż komuniści. Często spotyka się z opozycją białoruską, a żona, Zofia, poinformowała, że od kilkunastu dni częstym gościem jest Zianon Paźniak z Białoruskiego Frontu Narodowego. (SAR)

Pierwszy upadek firmy należącej do NFI

Nie ma rady

Przez cały wczorajszy dzień, w Giżyckich Zakładach Rybnych trwała narada członków Rady Nadzorczej, której celem było znalezienie sposobu zażegnania kryzysu, w jakim znalazło się to największe w grodzie nad Niegocinem państwowe przedsiębiorstwo. Prawdopodobnie nie istnieją już żadne szanse, aby uratować GZR przed ogłoszeniem jego upadłości.

Rada Nadzorcza, z przedstawicielami Narodowego Funduszu Inwestycyjnego, do którego należą GZR, poszukiwała możliwości spłaty długów firmy, wynoszących aktualnie 50 miliardów starych złotych. Kolejnym problemem są zaległe pobory 190–osobowej załogi, która nie otrzymała wypłat za kwiecień. Pracownikom wypłacono jedynie po 100 złotych zaliczki (całość poborów otrzymali tylko członkowie Zarządu GZR). Na nasze pytanie o to, kiedy pracownicy otrzymają resztę należnych im pieniędzy, Jarosław Janowski, prezes GZR odpowiedział: **– Nie wiem.**

Tymczasem w zakładzie jest już komornik, który zabezpieczył na poczet roszczeń Zakładu Ubezpieczeń Społecznych część urządzeń i większość samochodów, w tym ciężarówki–chłodnie.

(k.z.)

Przegląd prasy regionalnej



„**Gazeta Giżycka**" (nr 18/96) spytała kilka osób w Giżycku o przestrzeganie zakazu palenia w pomieszczeniach zamkniętych. Urząd Miejski, ZOZ i dyrekcja podstawówki, na przykład, przestrzega. Gorzej z lokalami gastronomicznymi. *„Szef nic mi nie mówił. W naszym barze od zawsze można było palić i nic nie zapowiada zmiany sytuacji". „Nie możemy przecież zabronić ludziom palić. Co, może mamy ich bić?".*

Oprócz tego w numerze pouczający tekst o schronisku dla psów w Kalskich Nowych. Wybudowano je za 600 zł, paliki podarowali leśnicy, siatka jest z odzysku, weterynarz w zamian za dzierżawę od miasta jednego pomieszczenia dogląda psy, a schronisko prowadzi radny, J. Kamiński. Radny zaproponował, że na dzierżawionym od miasta terenie w lesie można postawić kilka bud, a on zaopiekuje się psami. W Kalskich Nowych zwierzaki przebywają tylko trzy tygodnie, a jeśli nikt się nimi nie zaopiekuje, jadą do Olsztyna. Jak na razie, żaden nie pojechał...

Numer 7 „**Gazety Oleckiej**" przynosi wywiad z burmistrzem miasta, Andrzejem Kisielem, z którego wynika, że ethos czynu społecznego w narodzie nie zginął. *„W tym roku będziemy próbowali włączyć ludzi, na niektórych ulicach, do prac społecznych. Np. kupujemy kostkę i krawężniki, a mieszkańcy na swój koszt będą ją układać. Myślę, że jest to dobry pomysł na przyspieszenie inwestycji w niezbyt zasobnym miasteczku".* Pomysł rewelacyjny tym bardziej, że przez połowę wywiadu burmistrz odpiera zarzuty w sprawie *„zaniechania działań, związanych z organizacją specjalnej strefy ekonomicznej w Olecku".* Zdaniem burmistrza, *„jest to robota w ciemno"*, która może przynieść więcej strat niż zysków. Ma on oko na bezpieczniejsze źródła ściągania miejskich pieniędzy: *„Olecko jest biednym miastem, bo żyje wyłącznie z podatków lokalnych, subwencji i pieniędzy ściągniętych z zewnątrz na zasadzie dotacji".* Pan burmistrz może mieć jednak z tym źródłem kłopoty, bo, jak sam przyznaje, *„następuje masowy odpływ na inne tereny ludzi, którzy ukończyli studia wyższe".* Zagadka dla pana burmistrza: skąd się bierze „odpływ"?

Wieści z egzaminów maturalnych przynosi 5 numer *„Rozmaitości"* – informacyjnego magazynu gminy Czarna Białostocka. Mówi polonistka, Krystyna Wróblewska: *„Uważam, że tematy, tradycyjnie, były zbyt długie i skomplikowane. Uczniowie mogli się w nich zagubić. Zajęły im całą pierwszą stronę".* Historyk, Andrzej Dadura, określił pierwszy temat z historii jako *„zdecydowanie niewłaściwie sformułowany"*, a jedna z licealistek powiedziała o drugim to samo. Słowem, quo vadis, maturo?

W „Przeglądzie sejneńskim" (nr 5/96) jeszcze o Matce Boskiej Fatimskiej w Sejnach i Ochotniczej Straży Pożarnej, która ma już 121 lat. Kapitan Ryszard Galdzewicz twierdzi, iż są *„wszędzie tam, gdzie zagrożone jest życie lub mienie człowieka".* Czy tylko człowieka ? *„(...) brali też udział w nietypowych akcjach: zdejmowali kota z drzewa, uwalniali zamarznięte łabędzie".* Ludzie, nawiasem mówiąc, nie zawsze pozwalają się ratować. *„Jeden z mieszkańców podsejneńskiej wsi zainstalował sobie drzwi z 12–milimetrowej płyty stalowej. Nawet strażacy, wyposażeni w odpowiedni sprzęt, nie mają szans na szybkie sforsowanie takiej twierdzy, a wystarczy kilka minut, by człowiek uległ śmiertelnemu zaczadzeniu".*

(tal)

Znad Loary do Giżycka

Dzisiaj przybywa do Giżycka delegacja władz francuskiego Departamentu Loir–Et–Cher, w skład której wejdzie 15 radnych, z Rogerem Goemaere, przewodniczącym Rady Głównej Departamentu na czele.

Goście z Francji rozpoczęli wizytę w Polsce od spotkań w Warszawie ze Stanisławem Żelichowskim, ministrem ochrony środowiska i Adamem Struzikiem, marszałkiem senatu. Dziś przyjadą do Giżycka, będącego głównym celem ich wizyty. O godzinie 17.00 spotkają się z giżyckimi radnymi na wspólnej sesji. Wieczorem zjedzą kolację na terenie twierdzy Boyen. Głównym punktem pobytu władz Departamentu Loir–Et–Cher będzie podpisanie w sobotę o godzinie 17 w giżyckim kinie „Fala" wstępnej umowy o współpracy z samorządami Węgorzewa i Giżycka. Umowa dotyczyć będzie także kilku gmin wiejskich leżących pomiędzy Giżyckiem i Węgorzewem.

Uroczystości podpisania umowy towarzyszyć będzie otwarcie wystawy pt."Loir–Et–Cher – Zwierciadło Francji" prezentującej walory turystyczne i gospodarcze tego regionu Francji.

– Umowa zawierać będzie kilka dziedzin, w których pragniemy współpracować. Przede wszystkim chodzi tutaj o gospodarkę, czyli kontakty handlowe i pozyskiwanie inwestorów. Następną dziedziną naszej współpracy będzie rolnictwo ekologiczne i agroturystyka. W umowie znajdzie się również zapis o wymianie kulturalnej i wzajemnej promocji naszych regionów. Chcemy współpracować również w dziedzinie planowania przestrzennego, ponieważ pragniemy skorzystać z doświadczeń Francuzów w planowaniu krajobrazu – mówi Mirosław Drzażdżewski, zastępca burmistrza Giżycka.

Goście z Francji wezmą również udział w obchodach „Dni Giżycka", które rokrocznie organizuje się w grodzie nad Niegocinem na pamiątkę nadania praw miejskich.

Departament Loir–Et–Cher, zamieszkany przez około 600 tysięcy ludzi, słynie z 1000 zabytkowych zamków malowniczo położonych nad Loarą i ściągających rokrocznie prawdziwe pielgrzymki turystów z całego świata. Departament jest także bardzo ważnym ośrodkiem przemysłu zbrojeniowego i elektronicznego.

(k.z.)



Wmurowanie aktu erekcyjnego **Fot. Andrzej Zgiet**

W 52. rocznicę bitwy pod Monte Cassino

Jasionówka pamięta

W 52. rocznicę bitwy pod Monte Cassino odbyła się wczoraj w Jasionówce patriotyczna uroczystość. Wmurowany został akt erekcyjny pod budowę szkoły postawowej im. Bohaterów Monte Cassino. Sztandar miejscowej OSP, która w br. obchodzi swe 85–lecie, udekorowano złotym medalem „Za zasługi dla pożarnictwa".

W uroczystości uczestniczyli dawni żołnierze Polskich Sił Zbrojnych na Zachodzie, a wśród nich liczne grono uczestników bitwy pod Monte Cassino.

W intencji polskich żołnierzy walczących na wszystkich frontach II wojny światowej oraz mieszkańców Jasionówki, mszę św. w miejscowym kościele odprawił ks. prof. Kazimierz Kułakowski. W wygłoszonej homilii powiedział m.in.:

– Jasionówka pamięta o swych wielowiekowych tradycjach i prawach miejskich nadanych przez króla Władysława IV. Czynnikiem skupiającym mieszkańców były zawsze kościół i szkoła...

W nabożeństwie uczestniczyły poczty sztandarowe organizacji kombatanckich i szkół. W gali mundurowej stawiła się miejscowa OSP.

OSP w Jasionówce nadano złoty medal „Za zasługi dla pożarnictwa". Wielu strażakom wręczono złote i srebrne odznaki „Zasłużony Białostocczyźnie" oraz złote, srebrne i brązowe medale „Za zasługi dla pożarnictwa", odznaki „Wzorowego strażaka". Wyróżniono także członków młodzieżowej drużyny pożarniczej – tworzących znaną orkiestrę OSP.

Wmurowania aktu erekcyjnego pod budowę szkoły podstawowej im. Bohaterów Monte Cassino dokonali minister – szef Urzędu do spraw Kombatantów i Osób Represjonowanych – prof. Adam Dobroński, wicekurator oświaty – Zofia Trancygier oraz wójt gminy – Elżbieta Kraszewska.

Słowa uznania za społeczne zaangażowanie przekazali uczniom i nauczycielom oraz członkom OSP m.in. wojewoda Andrzej Gajewski oraz prezes Zarządu Głównego Żołnierzy Polskich Sił Zbrojnych na Zachodzie – Tadeusz Lisiecki.

Szkolnej izbie pamięci narodowej przekazano urnę z ziemią pobraną w Katyniu. **(h)**

W białostockiej klinice pobrano dwa serca dla chorych z Krakowa

Lot wśród błyskawic

Zespół Kliniki Chirurgii Naczyń i Klatki Piersiowej AMB pod kierunkiem prof. Stanisława Głowińskiego pobrał w ostatnich dniach do przeszczepów dwa serca oraz cztery nerki. Zdaniem profesora, jest to dowód na to, że w końcu w naszej transplantologii coś „drgnęło".

W dwa miesiące od czasu obowiązywania nowej ustawy o pobieraniu i przeszczepianiu narządów świadomość lekarzy o tym, że niemal każdy nagle umierający jest potencjalnym dawcą, zaczęła przynosić efekty.

W minioną sobotę i niedzielę w białostockiej klinice chirurgii naczyń miały miejsce dwa zabiegi pobrania serc i nerek. Nerki przeszczepione zostały pacjentom z Warszawy i Białegostoku, natomiast – jak zawsze – w celu znalezienia odpowiednich biorców serc powiadomiono centralny ośrodek kierujący przeszczepami. Wybrani zostali chorzy z Krakowa z kliniki prof. Dziatkowiaka. Stamtąd też kolejno przylatywały zespoły odpowiedzialne za pobrania serca. Regułą jest bowiem fakt, że zabiegu pobrania narządów dokonuje zespół z kliniki, w której będzie przeprowadzona transplantacja.

O ile sobotni transport – helikopterem z krakowskiej jednostki wojskowej – odbył się bez problemu, o tyle wydarzenia niedzielne zabarwione były dodatkowymi emocjami. Serce pobrano w godzinach nocnych ok. 23, a zatem wówczas, kiedy nad Białostockiem rozpoczęła się burza. Przełożenie godzin lotu nie wchodziło w rachubę, gdyż serce w ciągu czterech godzin od momentu pobrania musi być przeszczepione, ponieważ później jest już nic niewartym narządem. Mało tego. W Krakowie na stole operacyjnym leżał chory przygotowany do zabiegu transplantacji. Piloci oraz kardiochirurg z Krakowa zadecydowali o locie. Jak się dowiadujemy, wszystko zakończyło się pomyślnie.

(GP)

Giżycko

Święto miasta

Otwarciem wystawy pt. „Ulica Warszawska" rozpoczynają się dzisiaj Dni Giżycka, organizowane rokrocznie dla upamiętnienia nadania praw miejskich w 1612 roku. Do niedzieli giżyczcanie uczestniczyć będą w wielu imprezach kulturalnych, rekreacyjnych i sportowych. Tradycyjnie w najbliższą sobotę o godz. 10 wyruszy wielka parada młodzieży, która przemaszeruje ulicami centrum nadniegocińskiego grodu.

(k.z.)

Odchodzę, bo jest to awans zawodowy

Rozmowa z Mirosławem Jackiem Błaszczykiem

Białostockich melomanów bardzo zasmucił fakt, iż odchodzi Pan do Poznania, aby objąć stanowisko dyrektora naczelnego i artystycznego tamtejszej Filharmonii.

– Mnie również. Jest to jedyna, i chyba najważniejsza decyzja w moim życiu, która nie przynosi mi absolutnie radości. Odchodzę od zespołu, któremu dałem serce, umiejętność, siłę i czas, a który odpłacił mi to w dwójnasób. Odchodzę, bo dla mnie jest to awans zawodowy, bo potrzebuję także rozwoju, nie tylko dyrygowania w całej Polsce. Muszę też posłuchać, popatrzeć, a w Poznaniu są większe ku temu możliwości. Poza Filharmonią istnieje także Teatr Wielki, wspaniała orkiestra Agnieszki Duczmal, chór Stefana Stuligrosza. Z Poznania są łatwiejsze kontakty artystyczne z Europą Zachodnią.

Nie odchodzę z Białegostoku – i to muszę podkreślić – ze względów materialnych, bo nawet nie wiem jeszcze, jaka tam będzie moja sytuacja finansowa. Nie wpłynęły na to ani względy osobiste, ani mojej żony: ona nie wyjeżdża do Poznania, jej dom jest w Rybniku i będzie funkcjonować tak jak teraz. Nie jestem też skłócony z zespołem, odchodzę li tylko ze względów artystycznych. Jest to decyzja bardzo gorzka, ale życie idzie naprzód, każdy ma prawo do rozwoju i myślę, że ja także mam takie prawo.



A sprawa wypadku samochodowego i różnych reakcji środowiska na to tragiczne wydarzenie?

– Było to bardzo przykre dla mnie i mojej żony. Żona z trudem dochodzi do siebie po tym wypadku, ale pozostawi on ślad na całe jej życie. Jestem chrześcijaninem, wierzącym i praktykującym, zrobiliśmy wszystko dla spokoju duszy Joanny: odbywają się za nią msze w całej Polsce. Mogę tylko powiedzieć w imieniu swoim, żony i całej rodziny: przepraszam, ale nikt tego nie chciał.

Odchodząc, postawił Pan zespół przed faktem dokonanym: dowiedzieli się oni o tym ze środków masowego przekazu.

– Zespół się dowiedział troszkę poniewczasie, bo Poznań się pospieszył z podaniem informacji. Rozstrzygnięcie konkursu odbyło się w ubiegły czwartek, ja wróciłem do Białegostoku w niedzielę. W poniedziałek powiadomiłem o tym wojewodę i dyrektora Wydziału Kultury, moralnie byłem do tego zobowiązany, bo szanuję ich i cenię za umiejętności i kompetencje. Z zespołem rozmawiałem dzisiaj (wtorek) i zespół zrozumiał, dlaczego odchodzę.

W Poznaniu startował Pan w konkursie?

– Byłem w Poznaniu z koncertami i tam mnie spytano, czy nie chciałbym rozważyć propozycji pracy w Filharmonii. W konkursie funkcjonowałem jako taki wolny strzelec. Wszyscy inni złożyli podania, ja tylko wyraziłem zaciekawienie propozycją.

Nie jest Pan pierwszym dyrektorem Filharmonii Białostockiej, który odchodzi do Poznania.

– Wiem, przede mną był wspaniały dyrygent pan Jan Kulaszewicz. Ja go osobiście nie znałem, ale mistrz Maksymiuk przekazywał mi ciepłe zdania o nim.

Jak ocenia Pan swój pobyt w Białymstoku?

– Myślę, że zrobią to melomani. Ja mogę tak powiedzieć o swoim sześcioletnim pobycie: zastałem orkiestrę w zerowym punkcie, nie chodzi tu o potencjał muzyczny, ale przygnębienie, skłócenie, niewiarę we własne siły. Wspólnie zrobiliśmy wiele, fakty mówią same za siebie, potwierdza je Carnegie Hall.

Wkrótce orkiestra białostocka wybiera się do Austrii.

– Wyjeżdżamy z bardzo pięknym programem: „Tańce połowieckie" Aleksandra Borodina, „Bajka" Stanisława Moniuszki i VII Symfonia „Wielka" C–dur Franciszka Schuberta. Wystąpimy z czterema koncertami, wracamy w Boże Ciało.

Kiedy pożegna się Pan z białostocką publicznością?

– Z Białymstokiem nie rozstaję się całkowicie, będę dyrygował koncertem inauguracyjnym w przyszłym sezonie. Będę też dalej współpracować z orkiestrą do momentu znalezienia naprawdę godnego jej dyrektora.

Dziękuję za rozmowę.

ANIELA ŁABANOW

Fot. A. Zgiet

Odczyt w Mońkach

Moniecki Dom Kultury i Oddział Miejski Stowarzyszenia „Civitas Christiana" zapraszają na odczyt **red. Jana Dziuby** z redakcji „Słowo-Dziennik Katolicki" pt. **„Wątki Maryjne w literaturze polskiej"**.

Odczyt odbędzie się **23 maja 1996 r. (we czwartek) o godz. 17** w Monieckim Domu Kultury przy ul. Białostockiej 52 A w Mońkach.

(–)



GAZETA współczesna

NA GIEŁDZIE

Wczoraj na rynku akcji spadły ceny 50 papierów, 12 wzrosły i 12 nie uległy zmianie. Wartość WIG–u podstawowego zmalała o 1,7 proc. do poziomu 12.683,2 pkt. WIG 20 również stracił 1,7 proc. i osiągnął 1.337,4 pkt. Wartość WIRR–u zwiększyła się bardzo nieznacznie do wartości 1.871,1 pkt i po raz kolejny indeks ten zanotował „górkę".

Najwięcej stracili posiadacze akcji Rolimpexu (10 proc.), Zasady (10 proc.) i KrakChemii (9,4 proc.). Cenowe „dołki" na wtorkowej sesji osiągnęły 3 spółki: Boryszew, ESPEBEPE i Próchnik, natomiast na rynku równoległym zanotowano 3 „górki" na walorach Echo Pressu, Jutrzenki oraz PLI.

Obroty na rynku podstawowym spadły o 7,3 proc. do poziomu 123.456 tys. zł, a na równoległym zmniejszyły się o 1,3 proc. i wyniosły 8.746 tys. zł. W dogrywkach dwustronnych uczestniczyły akcje 57 giełdowych spółek. Po ich zakończeniu na 40 papierach pozostały nie zrealizowane oferty sprzedaży, a na 15 – oferty kupna. Dogrywka na walorach ESPEBEPE zakończyła się całkowitą równowagą po obydwu stronach. W przypadku 17 papierów ogłoszona przez maklera specjalistę oferta nie doprowadziła do stanu równowagi i nie brały one udziału w dogrywce. W wyniku takiego przebiegu oferty zanotowano 15 nadwyżek sprzedaży. Po raz drugi w tym tygodniu zanotowano redukcję sprzedaży na walorach Sobiesława Zasady.

(PAP)

TABELA KURSÓW AKCJI (sesja 21.05.1996 r.)

AKCJE	Kurs (zł)	Zmiana (%)	Wart. obr. (tys. zł)	Oferta (szt.)	Realizacja (%)	Dogrywka (szt.)
RYNEK PODSTAWOWY						
AGROS	63,00	-3,1	1.836	723 S	100,0	1.295
ANIMEX	64,50	-0,8	2.431			328
BGDAŃSKI	30,00	+2,4	7.923	4.463 S	100,0	45.885
BIG	2,85 ns86	+1,8	4.391	721.115 S		
D BORYSZEW zd	34,00	-8,1	5.701	21.350 S	100,0	403
BPH	145,50	+0,3	1.841			
BRE	73,00 ns32	0,0	6.076	12.234 S		
BSK	223,00	-0,9	3.824			176
BUDIMEX	23,70 ns57	-4,0	1.494	22.125 S	10,6	
BWR	4,10 ns78	-1,2	217	23.253 S		
BYTOM	42,60	+1,4	227			196
COMPLAND	145,00	0,0	1.327			385
DĘBICA	60,50	0,0	3.145	8.582 K	100,0	2.600
ELBUDOWA	38,50	0,0	1.987	1.729 S	100,0	2.546
ELEKTRIM	18,10	-2,2	7.208			59.897
ELEKTROEX	3,70	-7,5	2.663	22.811 K	100,0	72.278
D ESPEBEPE	9,90	-1,0	224	1.942 S	100,0	
EXBUD	26,70	-4,6	793			6.416
FARMFOOD	33,60	-1,2	1.244			
GÓRAŻDŻE	80,50 ns98	-1,2	1.959	17.381 S	0,2	
IRENA	27,80 ns81	0,0	746	3.631 S	13,7	
JELFA	33,80 ns22	-0,6	1.763	4.357 S	32,1	
KABELBFK	69,50	-2,1	1.692	853 K	100,0	1.584
KABLE	37,60	-1,1	606			1.000
KĘTY	189,00 ns95	-0,3	567	1.763 S		
KPBP-BICK	16,30	-6,9	371			1.300
KREDYT B	8,70	-1,7	143	636 S	100,0	1.300
KROSNO	53,00 ns70	+1,0	879	1.097 S	18,2	
MOSTALEXP	8,10	0,0	5.580	110.406 K	100,0	22.100
MOSTALGD	12,40	-3,1	212			
MOSTALWAR	12,30	+1,7	321			4.900
MOSTALZAB	13,20	-2,2	201			100
NOVITA	9,50	-5,9	2.183	12.310 K	100,0	46.090
OKOCIM	23,70	-1,7	1.709			8.708
OŁAWA	17,90	-2,7	1.709	8.479 S	100,0	3.272
OPTIMUS	32,00	-4,2	1.583	1.032 S	100,0	1.923
PBR	22,00	-1,8	277	1.746 S	100,0	
PEKPOL	25,50	-3,8	780	560 S	100,0	5.690
PETROBANK	11,00 ns36	+1,9	865	17.147 S	58,3	
POLFKUTNO	63,50	0,0	2.570	2.351 K	100,0	2.004
POLIFARBC	14,30	0,0	3.092	900 S	100,0	49.100
POLIFARBW	12,10	-1,6	2.922	20.000 K	100,0	
PPABANK	20,50	0,0	253	2.159 K	100,0	500
D PRÓCHNIK	11,60 ns62	-2,5	166	2.410 S	0,3	
RAFAKO	20,80	-1,0	2.756	13.420 K	100,0	570
RELPOL	76,00	+0,7	1.327			5.360
REMAK	14,70	-2,6	191			200
ROLIMPEX	117,00	-10,0	3.943	5.245 S	100,0	3.627
SOKOŁÓW	2,60	-3,7	4.416			74.840
STALEXP	46,00	-3,6	4.983	1.506 S	100,0	64
STOMIL	36,20 ns28	0,0	1.737	4.960 S	33,1	
SWARZĘDZ	10,80	-1,8	672	1.057 S	100,0	3.443
TONSIL bp	18,20	-8,5	919	9.086 K	100,0	1.624
UNIVERSAL	7,80 ns33	-1,3	3.512	25.210 S		
VISTULA	11,80	-4,8	3.628	50.730 S	100,0	3.546
WARTA zd	58,50	-1,7	2.106			4.040
WBK	13,00	-7,1	2.950			39.737
WEDEL	107,00 ns35	-0,9	377	256 S		
WOLCZANKA	23,50	-2,1	612	2.684 S	100,0	216
ZASADA	5,85 rs69	-10,0	402	77.266 S		
ŻYWIEC	214,00	-3,6	1.226			
RAZEM			123.456			479.243
WIG	12.683,2	-1,7				
WIG20	1.337,4	-1,7				
RYNEK RÓWNOLEGŁY						
AMERBANK	24,30	+1,3	227	419 S	100,0	
BETONSTAL	36,00	0,0	244	329 K	100,0	152
DOMPLAST	44,00	-2,2	415	722 K	100,0	
DROSED	42,00	-4,1	440	460 S	2,1	
G ECHO	22,40	+8,7	421	288 S	100,0	602
EFEKT	20,30	-3,3	721	1.964 K	100,0	5.000
INDYKPOL	13,10	-4,4	622	11.980 K	100,0	8.215
G JUTRZENKA	61,00	+1,7	971			300
KRAKCHEM	4,80	-9,4	535			21.300
ŁDA	8,70	-6,5	790	8.596 K	100,0	13.507
G PLI	12,30	+2,5	1.156	7.687 S	100,0	16.809
PPWK	51,50 ns42	0,0	307	1.762 S	48,2	
PROCHEM	8,60	-2,8	1.898			11.075
RAZEM			8.746			76.960
G WIRR	1.871,1	0,0				

G – nowy najwyższy kurs w ostatnich 52 tygodniach; D – nowy najniższy kurs w ostatnich 52 tygodniach; ns – nadwyżka zleceń sprzedaży; nk – nadwyżka zleceń kupna; z – notowania zawieszone; os – oferta sprzedaży; rs – redukcja sprzedaży. **(PAP)**

NOTOWANIA Z KANTORÓW – 21.05.96 r. (za 100)

KANTOR	DOLAR		MARKA		FUNT Bryt.		FRANK Fr.	
	kupno	sprzed.	kupno	sprzed.	kupno	sprzed.	kupno	sprzed.
„OCEAN", Białystok	265,00	277,00	172,50	174,00	398,00	400,00	50,80	51,30
„U KLEMENSA", Ełk	265,00	267,00	172,00	174,00	388,00	400,00	48,00	51,00
„ORBIS", Giżycko	264,00	266,00	172,50	173,60	394,00	396,00	50,30	51,50
„LOMBARD", Łomża	265,00	266,00	173,00	174,00	400,00	403,00	50,00	51,00
„NON STOP" Suwałki	264,00	267,50	172,00	175,00	394,00	399,00	50,00	51,70
„LOMBARD ZŁOTO" Zambrów	266,20	267,00	173,50	174,00	398,50	401,00	51,00	51,50
Kurs NBP	264,48	269,82	172,21	175,69	400,00	408,08	50,89	51,91

Prawie połowa rowerów nie ma wymaganych znaków bezpieczeństwa

Rowery na „be"

Co drugi rower znajdujący się w sprzedaży w sklepach województwa białostockiego i łomżyńskiego nie był oznaczony znakiem bezpieczeństwa „B". Przeważnie takiego oznaczenia nie miał sprzęt z importu – stwierdzili inspektorzy Państwowej Inspekcji Handlowej w Białymstoku.

W minionym tygodniu zakończyła się miesięczna seria kontroli, przeprowadzonych przez białostocki Oddział PIH–u. Dotyczyły one prawidłowości i rzetelności wprowadzania do sprzedaży dziecinnych i młodzieżowych rowerów, które objęte są obowiązkiem uzyskania certyfikacji na znak bezpieczeństwa oraz oznaczania ich tym symbolem. Obowiązek ten reguluje postanowienie Rady do spraw Badań i Certyfikacji z 31 marca 1995 roku.

Celem kontroli PIH–u było ujawnienie i eliminowanie z obrotu rowerów krajowych i importowanych nie oznaczonych znakiem „B". Badaniem objęto prawie 150 dwuśladów o łącznej wartości ponad 588 tysięcy złotych. Wśród kontrolowanych rowerów 71 nie było oznaczonych znakami „B", w tym tylko dziewięć to sprzęt krajowy. Częściej przepis o certyfikacji łamali zagraniczni producenci.

W toku dalszego postępowania inspektorów okazało się, że producenci 47 rowerów bez oznaczenia „B" złożyli już wnioski do jednostki certyfikującej i posiadają oświadczenie producenta, że wyroby są w trakcie badań.

Powyższych ustaleń nie dało się stwierdzić w pozostałych 23 przypadkach. Osiem rowerów ze sklepów łomżyńskich i białostockich wycofano ze sprzedaży. Pozostałe 15 miały być sprawdzone przez inspektoraty, którym podlegają miejsca produkcji tych pojazdów.

Ponadto podczas kontroli okazało się, że niektóre placówki nie mają szyldów na zewnątrz albo nie są wpisane do ewidencji działalności gospodarczej odnośnie miejsca sprzedaży.

BK

W czerwcu powszechny spis rolny

Policzą po światowemu

W czerwcu br. przeprowadzony zostanie powszechny spis rolny. Ostatniego, pełnego spisu rolniczego dokonano w 1988 roku. Przez kolejnych 8 lat odbywały się jedynie spisy reprezentacyjne. Nie przyniosły one jednak wystarczających informacji o indywidualnych gospodarstwach i działkach rolnych, które z kolei są niezbędne do sporządzenia szczegółowych szacunków produkcji rolniczej, począwszy od szczebla gminnego. Czerwcowym spisem zostaną objęte wszystkie gospodarstwa, bez względu na formę prawną i przynależność sektorową.

Szeroki zakres tematyczny spisu zawarto w kwestionariuszu w siedmiu działach, dotyczących: użytkowania gruntów w gospodarstwie, powierzchni zasiewów, pogłowia zwierząt gospodarskich, budynków i budowli oraz infrastruktury i wyposażenia technicznego, wybranych wydatków, poniesionych w gospodarstwie w ostatnim roku gospodarczym i przewidywanych do 2000 roku, ludności zamieszkałej w gospodarstwie domowym z użytkownikiem gospodarstwa rolnego oraz działalności, prowadzonej przez tegoż użytkownika lub osobę dorosłą, pozostającą we wspólnym z użytkownikiem gospodarstwie domowym.

Spis w indywidualnych gospodarstwach rolnych, u użytkowników działek rolnych oraz u właścicieli zwierząt gospodarskich (nie posiadających użytków rolnych lub posiadających takie użytki o powierzchni mniejszej niż 0,1 ha) przeprowadzą w dniach od 13 do 25 czerwca br. rachmistrzowie spisowi. Będą oni powołani przez wójtów, burmistrzów i prezydentów miast. Przedtem jednak, od 7 do 11 czerwca, rachmistrzowie odwiedzą – w obchodzie przedspisowym – wszystkie indywidualne gospodarstwa, użytkowników działek i właścicieli zwierząt. Między innymi poinformują ich o tematyce spisu i uzgodnią odpowiadający rolnikowi termin spisu.

Osoby udzielające informacji są zobowiązane do udzielenia wyczerpujących i zgodnych z prawdą odpowiedzi na pytania, zawarte w kwestionariuszu. Jednocześnie ustawa o powszechnym spisie rolnym zapewnia poufność i ochronę zbieranych i gromadzonych danych. Będą one wykorzystywane wyłącznie do opracowań, zestawień i analiz statystycznych.

Powszechny spis rolny 1996 r. przeprowadzony zostanie po raz pierwszy według światowych norm. **(m)**

Uciekają z Suwalskiego

Na koniec 1995 roku (dane Urzędu Statystycznego) woj. suwalskie liczyło 485.574 mieszkańców, w tym 243.698 kobiet. W ubiegłym roku zawarto 2.593 małżeństwa. Odnotowano 6.435 urodzeń (żywych) i 4.204 zgony, w tym 100 niemowląt. Przyrost naturalny wyniósł 2.231. Na teren województwa napłynęło w ubiegłym roku (na pobyt stały) 6.099 nowych mieszkańców, ubyło zaś 7 211. Saldo migracji – minus 1.112.

W miastach mieszkało 274.531 osób, na wsi – 211.043 osoby. Największym miastem są Suwałki – 66.624 mieszkańców, dalej Ełk – 54.991 i Giżycko – 30.594. Najmniejszym pozostaje wciąż Lipsk nad Biebrzą – 2.696 osób.

W Suwalskiem najwięcej jest ludności w wieku 30-39 lat – 75.160 osób.

(m)

Seminarium na PB

Czysta energia

O metodach zmniejszenia emisji szkodliwych dla środowiska czynników, które towarzyszą produkcji energii elektrycznej i cieplnej, mówili uczestnicy ubiegłotygodniowego spotkania na Politechnice Białostockiej. Zorganizowali je pracownicy uczelni, współpracująca z politechniką firma ABB Zamech z Elbląga oraz Elektrociepłownia Białystok.

Na ten istotny problem – zdaniem pracowników energetyki – powinno się zwracać uwagę szczególnie teraz, w sytuacji stałego zapotrzebowania na nośniki energii. Uczestnicy seminarium zaprezentowali proekologiczne metody produkcji energii i metody zapobiegania jej stratom. Przedstawiano też techniki zmniejszania uciążliwości produkcji energii dla środowiska. Omówione zostały również nowości technologiczne oferowane dla przemysłu energetycznego oraz metody zarządzania popytem na energię. Specjaliści uznali, że najbardziej efektywną metodą zmniejszenia oddziaływania energetyki na środowisko naturalne jest budowa instalacji wytwarzających energię elektryczną i cieplną w tzw. procesie skojarzonym.

W seminarium wzięli udział m.in. Tadeusz Citko, rektor Politechniki Białostockiej, Edward Radwański, rektor Politechniki Warszawskiej, Andrzej Schroeder, prezes zarządu Elektrociepłowni Białystok oraz Paweł Olechnowicz prezes ABB Zamech. **BK**

HONDA
ACCORD
CIVIC
Specjalna oferta ubezpieczeniowa w Polonii SA
MULTI AUTO
BIAŁYSTOK, ul. Zwycięstwa 88, tel./fax 516-034.
11988

heximp
LEASING - POZNAJ JEGO ZALETY
0-800 27 004 BEZPŁATNE POŁĄCZENIE
Naszym partnerem jest: WSCHODNI BANK CUKROWNICTWA S.A.
12104

RICOH 12180
KSEROKOPIARKI
PREZENTACJA
9⁰⁰-16⁰⁰
ANYO Autoryzowany Dealer
R. ZAŁ. 1990 Ricoh Polska
Białystok, ul. Wyszyńskiego 2, lok. 2
☎ (0-85) 420-471 w. 281.

info BIZNES
TYGODNIOWY INFORMATOR GOSPODARCZY

Panasonic
Autoryzowany Dystrybutor
Poleca
duży wybór:
❑ telefaxów
❑ telefonów
❑ central
Leasing raty
11989
Duży wybór faxów i telefonów firmy Samsung
SERWIS, GWARANCJA, MONTAŻ
TELE INTER COMMUNICATION
Aleja 1000-lecia Państwa Polskiego 4
Białystok, tel./fax 538-525, tel. 538-272

Coraz słabsze wyniki finansowe towarzystw ubezpieczeniowych

Kryzysowa asekuracja

Większość firm ubezpieczeniowych w naszym kraju przeżywa coraz poważniejsze kłopoty finansowe. Największą bolączką dla 41 podmiotów posiadających licencję na sprzedaż polis, jest brak kapitałów. Nie można wykluczyć, iż klienci kilku z nich mogą mieć problemy z uzyskaniem należnego im odszkodowania.

W ubiegłym roku na ubezpieczenia wydaliśmy łącznie 5,5 mld zł – o 34 proc. więcej niż przed rokiem. Około 67 proc. tej kwoty pochłonęły wydatki na ubezpieczenia majątkowe, resztę, czyli blisko 1,9 mld zł – wydaliśmy na polisy życiowe. Mimo wzrostu zbioru składki, jego dynamika w ciągu ostatnich dwóch lat utrzymała się na nie zmienionym poziomie. W 1994 roku wzrost wpływów towarzystw z tytułu sprzedaży polis był podobny jak w minionym roku i to zarówno w dziale ubezpieczeń majątkowych, jak i na życie. Wyniósł odpowiednio: 30 i 45 proc.

DUZI GÓRĄ

Widoczna jest utrata pozycji byłego monopolisty w tej branży – PZU Życie. W minionym roku firma straciła ponad 7 proc. rynku. Zyskali na tym jej młodsi konkurenci – głównie Commercial Union i Amplico Life – którzy odnotowali ponad dwukrotny wzrost swoich udziałów w rynku.

Ostatnie wydarzenia na rynku ubezpieczeń majątkowych (upadłość bydgoskiego Gryfa oraz wprowadzenie zarządu komisarycznego w poznańskiej Hestji) prawdopodobnie spowodowały utrzymanie pozycji przez największą firmę tej branży – PZU SA. Towarzystwo praktycznie utrzymało swój udział w rynku wynoszący ok. 60 proc. Natomiast w poprzednich trzech latach firma systematycznie go traciła. Następne miejsce zajmuje Warta – 17,6 proc. udziału w rynku i Polisa – 3,3 proc.

W minionym roku firmy z tej branży odnotowały wyraźny wzrost kapitałów o blisko 50 proc. – do ponad 435 mln zł. Jednak, jak oceniają specjaliści, jest to jedynie kropla w morzu potrzeb.

LOKOWANIE FUNDUSZY

Każdy ubezpieczyciel ma obowiązek umiejętnego inwestowania środków stanowiących zabezpieczenie jego zobowiązań w stosunku do klientów. Firmy z tej branży muszą tworzyć rezerwy, by wypłacać ewentualne odszkodowania, do czego zobowiązują się inkasując składkę.

Jeśli pokrycie rezerw lokatami jest mniejsze niż 100 proc., można przypuszczać, że firma wypłaca odszkodowania z nowo inkasowanych składek. Jakiekolwiek zaburzenia w sprzedaży nowych polis mogą spowodować, iż towarzystwo nie będzie w stanie uregulować swoich starych zobowiązań.

Z przeprowadzonej przez „Rzeczpospolitą" ankiety wynika, że w 1995 roku wszystkie firmy działające na polskim rynku ubezpieczeniowym posiadały w różnego rodzaju lokatach ok. 3,8 mld zł, tj. o ponad 50 proc. więcej niż przed rokiem.

Ciąg dalszy na str. 8.

INFO – NOTKI

DYSKI FUJITSU

INITEL-Serwis wprowadził na rynek polski nową ofertę dysków Fujitsu: w serii Hornet-6 dwa modele 2,5-calowych dysków o pojemności do 1.08 GB, w serii Picobird-9 – trzy modele 3,5-calowych dysków od 1.28 do 2.56 GB i w serii Allegro-3 – dwa 3,5-calowe dyski od 2.42 do 4.35 GB.

Dyski z tej ostatniej serii zapewniają transfer wewnętrzny od 9.9 do 14.0 MB/sek. Zbudowane są z 3 do 5 talerzy, dzięki czemu ich wysokość wynosi tylko 1 cal. Wyposażone są w złącze SCSI-2 lub Fast Wide SCSI. Wszystkie spełniają wymagania dla sprzętu audio-wideo oraz zastosowań multimedialnych. Średni bezawaryjny czas pracy dla serii Allegro wynosi 1 mln godzin.

WYNIKI AUTODESK INC.

Autodesk Inc. poinformował, że przychody netto w roku podatkowym, zakończonym 31 stycznia br., wyniosły 534,2 mln USD, wzrastając o 17 proc. w porównaniu z rokiem podatkowym 1995 (454,6 mln USD). Zysk netto w roku podatkowym 1996 wyniósł 87,8 mln USD, czyli o 55 proc. więcej niż w roku ubiegłym (56,6 mln USD). **opr. (semi)**

Białystok, ul. Bema 102 ☎ 428 892, 454 659
HEWLETT PACKARD
Authorized Dealer
HP LaserJet 5L
Taniej się nie da!
1450 zł +22% VAT
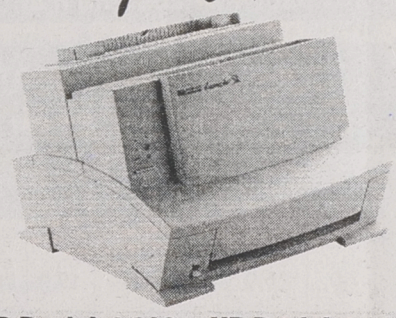

HP DeskJet 600 610 zł +VAT
HP DeskJet 660C 1090 zł +VAT
NASI PARTNERZY HANDLOWI:
EŁK "REMIX" ul. Wojska Polskiego 12/A ☎ 10 37 43
EŁK "T-MATIC" ul. Wojska Polskiego 25/2 ☎ 10 57 07
OLECKO "OLKOMP" ul. Warmińska 18 ☎ 44 30
SOKÓŁKA "MEMO" Pl. Kościuszki 8C ☎ 11 46 56

CENTRUM DAEWOO
Atrakcyjna cena
Zryczałtowane ubezpieczenie AC w PZU
OC gratis
Bezpieczny i wygodny
Ekologiczny
Niskie koszty eksploatacji
Pojemność bagażnika 330l
Nadwozie 5-drzwiowe
Wydłużona gwarancja do 4 lat
Daewoo Gwarantem jakości wykonania
PROMOCJA od 22 kwietnia do 31 maja 96r.
POLONEZ
✓ Pełny wybór
✓ Natychmiastowy odbiór
✓ Bezpłatna jazda próbna
✓ W rozliczeniu samochód używany
✓ Niski (12,37%) kredyt na miejscu
✓ Zabezpieczenia antykradzieżowe
✓ Radioodtwarzacze
✓ Własny pełny serwis
✓ Bezpłatny, pełny zbiornik paliwa
Wybierając POLONEZA w POLMOZBYCIE
weźmiesz udział w losowaniu
atrakcyjnego upominku.
Zadzwoń - zapytaj - przyjdź
tel.: (085) 512601, (085) 754550
POLMOZBYT-BIAŁYSTOK ul. Zwycięstwa 10 ul. 1000 - lecia P.P. 8
12713

P.H.P.U. HAVO
Białystok, ul. Legionowa 9/1,
tel. 44-30-33, tel. kom. 090-265-111
Suwałki, MAXIMAX, ul. Kościuszki 64, tel. 66-32-03
Augustów, AGA Electronic, ul. Chreptowicza 17A, tel. 477-30
Ostrołęka, FHTiU BELCOFAX, DH Kupiec, ul. Kopernika 7/36, tel/fax 20-94, tel. 612-036

mini - telefon za mini cenę
MAXON
tylko w maju 1399 PLN
Tylko w maju
Maxon za 1399 PLN netto.
Liczba aparatów ograniczona.
Wymiana aktywnego aparatu
- 100 PLN za przeprogramowanie.
CENTERTEL AUTORYZOWANY PRZEDSTAWICIEL

HEJS

Centrum Wyposażenia Wnętrz Użytkowych
kol. Fasty 178 C, tel. 534-880 9[00]-17[00]
Punkt Sprzedaży Detalicznej
15-404 Białystok, ul. Młynowa 21
tel. 427-000 do 09 w. 247 lub 248 8[00]-16[00]
Biuro Pełnomocników Handlowych
Białystok, tel. (085) 427-000 do 09 w.247, 248
Suwałki, tel. (087) 666-252, 666-932

■MEBLE BIUROWE
■KRZESŁA
■ZABUDOWY
■ŻALUZJE
■WYKŁADZINY
■REMONTY

KOMPLEKSOWE WYPOSAŻENIE WNĘTRZ

Zapraszamy do największego w regionie salonu mebli biurowych kol. Fasty 178 C

LEASING

Wyniki finansowe firm ubezpieczeniowych w 1995 roku

- ubezpieczenia majątkowe i osobowe

Nazwa firmy	Składka brutto (przypisana)			Wzrost w proc.		Odszkodowania wypłacone brutto			Wzrost w proc.		Wynik finansowy netto			Wzrost w proc.	
	1993	1994	1995	94/93	95/94	1993	1994	1995	94/93	95/94	1993	1994	1995	94/93	95/94
PZU	1449,96	1739,48	2247,83	20	29	932,33	1038,12	1426,41	11	37	32,53	133,23	105,20	310	-21
WARTA	399,84	548,90	654,77	37	19	306,68	403,66	416,41	32	3	16,97	20,04	13,74	18	-31
POLISA	58,99	95,79	123,10	62	29	26,33	42,29	61,20	61	45	1,54	1,94	2,55	26	31
GRYF	36,56	77,60	109,00	112	40	8,13	27,34	b.d.	236	b.d.	0,52	1,47	b.d.	183	b.d.
POLONIA	46,57	65,69	96,95	41	48	22,38	27,01	37,93	21	40	0,66	1,38	0,40	110	-71
HESTIA INS.	47,23	78,69	93,27	67	19	19,56	29,30	36,36	50	24	1,21	0,48	0,42	-60	-13
TUK	34,01	44,46	66,67	31	50	16,07	28,83	37,49	79	30	0,42	0,04	b.d.	-91	b.d.
- ubezpieczenia na życie															
PZU ŻYCIE	876,71	1216,34	1615,38	39	33	508,82	691,40	903,97	36	31	67,73	76,56	58,05	13	-24
CU NA ŻYCIE	3,90	36,53	119,50	837	227	0,10	1,19	3,44	X	189	-3,40	2,63	6,81	-177	159
AMPLICO LIFE	3,49	25,82	85,73	640	232	0,07	0,19	1,51	188	694	0,74	3,85	5,11	422	33
HEROS LIFE	—	0,06	12,51	X	X	—	0,02	3,10	X	X	—	-0,56	-1,94	X	X
NAT-NED	—	0	8,61	X	X	—	0	0,05	X	X	—	-3,28	-13,26	X	X

Kryzysowa asekuracja

Cd. ze str. 7.

Towarzystwa najchętniej lokują swoje pieniądze w depozytach bankowych, choć już nie tak ochoczo jak w latach poprzednich. Natomiast najmniejszą popularnością cieszyły się obligacje emitowane przez gminy oraz jednostki funduszy powierniczych. Większość towarzystw wycofała się również z gry na giełdzie.

„Rzeczpospolita" przedstawiła też wskaźnik obrazujący efektywność lokowania poszczególnych firm. Jest to relacja różnicy przychodów z lokat i kosztów działalności lokacyjnej do wszystkich zainwestowanych środków. Średni wskaźnik dla wszystkich towarzystw wyniósł w ubiegłym roku 17,9 proc. (przy inflacji przekraczającej 21 proc.). Wyjątkowo niski wskaźnik osiągnęła pod tym względem Polisa – minus 1,3 proc. Firma uzasadnia to nie trafionymi inwestycjami w akcje spółek notowanych na giełdzie.

ZŁE KALKULACJE

Podstawową bolączką rynku są źle skalkulowane składki. Gdy cena polisy jest zaniżona (wiele towarzystw stosuje taką praktykę, by przyciągnąć klientów), wówczas po prostu nie wystarcza na wypłatę odszkodowań. Charakterystyczną cechą działalności towarzystw ubezpieczeniowych jest bowiem tzw. odwrotny cykl produkcyjny. Najpierw pobierają one składkę, a rzeczywiste koszty działalności znane są dopiero po upływie okresu ubezpieczenia. Składka musi być więc z góry odpowiednio naliczona, by wystarczyło na późniejszą wypłatę świadczeń i koszty działalności firmy.

Działalność ubezpieczeniowa przynosi straty głównie polskim firmom ubezpieczeń majątkowych. W 1995 roku wynik w tej grupie ubezpieczeń był ujemny i wyniósł minus 104,71 zł.

Opr. (MS)
na podst. „Rzeczpospolitej"

CENTRUM TARGÓW I PROMOCJI RYNKU WSCHODNIEGO

Siedziba:
15-432 Białystok,
ul. Sienkiewicza 3,
tel./fax (085) 435-932
tel. (085) 435-595, 435-652

Biuro:
00-021 Warszawa,
ul. Chmielna 15,
tel.: (022) 270-811, 271-712
fax: (022) 315-138, 271-712

i Radio Białystok
serdecznie zapraszają do odwiedzenia
III Salonu Motoryzacyjnego "Moto '96"
Białystok 23-26.05.1996 r.
Hala Sportowa "Włókniarz", ul. Antoniukowska 60
czwartek, piątek, sobota w godz. 10.00-18.00
niedziela w godz. 10.00-15.00
Na targach będą prezentowane branże:
❑ samochody osobowe, dostawcze, ciężarowe, autobusy
❑ pojazdy specjalistyczne
❑ części zamienne, akcesoria
❑ kosmetyki samochodowe
12573
Wśród zwiedzających rozlosowane zostaną nagrody

OPROCENTOWANIE LOKAT ZŁOTOWYCH (dane w tabeli zebrane 21.05.1996 r.)

NAZWA BANKU	a vista	ROR	1 mies.	2 mies.	3 mies.	6 mies.	9 mies.	12 mies.	24 mies.	36 mies.	kapitalizacja odsetek	minimalny wkład
BANK GDAŃSKI SA	7,0	15,0	17,5	—	19,0	20,0	—	20,5	—	—	po terminie	30 zł (wkład o zmiennej stopie procentowej) 1 tys. (wkład o stałej stopie)
BANK GOSPODARKI ŻYWNOŚCIOWEJ	10,0	15,0	15,0	16,0	18,0	20,0	—	21,0	—	—	po terminie	50 zł
BANK HANDLOWY SA	12,09	—	17,25	—	17,75	18,0	—	17,75	—	—	po terminie	10 tys. zł
BANK INICJATYW GOSPODARCZYCH BIG SA	—	—	17,0	18,0	18,5	20,0	21,0	22,5	25,5	29,0	po terminie	2 tys. zł
BANK POLSKA KASA OPIEKI SA	13,0	13,0	15,0	16,0	17,0	18,5	—	19,0	19,5	20,0	- na koniec zadeklarowanego okresu - do 12 mies. - kwartalna - do 24 i 36 mies.	100 zł
BANK PRZEMYSŁOWO - HANDLOWY SA	—	14,2	15,0	—	17,0	18,0	19,0	20,0	22,0	24,0	po terminie	150 zł
BANK SPÓŁDZIELCZY W BIAŁYMSTOKU	7,0	7,0	13,0	15,0	17,0	19,0	20,0	21,0	23,0	24,0	po terminie	50 zł
BANK WSCHODNI SA *	7,0	—	20,0	21,0	22,0	25,0	26,0	27,0	27,5	28,0	po terminie	100 zł
BANK WSCHODNI SA **	7,0	—	19,0	20,0	21,0	24,0	25,0	26,0	26,5	27,0		
KREDYT BANK SA	—	14,0	17,0	18,0	19,5	19,75	20,0	20,25	20,25	20,25	po terminie	1 tys. zł - do 1 mies. 500 zł powyżej 1 mies.
PKO BP	11,0	13,0	—	—	16,5 -17,5	17,5 -18,5	—	19,5 -20,5	19,5 -20,5	19,5 -20,5	po terminie	100 zł
POLSKI BANK INWESTYCYJNY SA	8,0	13,0	16,0	18,0	19,0	21,0	—	22,5	—	—	po terminie	100 zł
POWSZECHNY BANK BUDOWLANY INVEST BANK SA	—	—	—	—	19,0	20,5	—	21,0	21,3	21,6	kwartalna	200 zł
POWSZECHNY BANK GOSPODARCZY SA	7,19	15,87	15,5	16,5	17,0	19,0	—	21,0	23,0	—	po terminie ROR kwartalnie	—
POWSZECHNY BANK KREDYTOWY SA	8,0	15,0	16,0	—	17,0	19,0	—	21,0	22,0	—	po terminie	100 zł - terminowy 5 zł - a vista

Canon
PHU EDAN Białystok
ul. M. Kopernika 5 tel. 448-462
serwis gwarancyjny i pogwarancyjny
PROMOCJA
☛ kserokopiarki NP 15-50
☛ kserokopiarki NP 60-12 nowej generacji kserokopiarki sekretariatowe,
☛ maszyny do pisania, zliczarki do banknotów i bilonu, oryginalne materiały eksploatacyjne, tonery, bębny, kasety, korektory, papier kserograficzny, itp
11180

1. **Bank Gdański SA** - oprocentowanie o zmiennej stopie procentowej;
2. **Bank Handlowy SA** - oprocentowanie o stałej stopie procentowej;
3. **Bank Wschodni SA**
   * - oprocentowanie w stosunku do umów zawartych przed 13.01.1996 r.
   ** - oprocentowanie w stosunku do umów zawartych po 13.01.1996 r.
4. **PKO BP** - wysokość oprocentowania zależy od kwoty lokaty; poniżej 2 tys. zł niższe oprocentowanie, a dla lokat powyżej 5 tys. zł o jeden punkt procentowy wyższe.
5. **Kredyt Bank SA** - odsetki do dyspozycji klienta przy lokatach powyżej 3 mies.

zebrała (doż)

MONITOR BIAŁOSTOCKI
Nr 36 Dodatek samorządowy redagowany i finansowany przez Urząd Miejski w Białymstoku

Zamieszanie czynszowe

Jesteśmy świadkami dyskusji na tematy czynszowe. Dlatego wydaje się celowe przypomnieć skrótowo kolejność zdarzeń, które rzutują na obecną sytuację.

W lutym br. Zarząd Miasta przyjął założenia do planu finansowego Zarządu Mienia Komunalnego, z którego wynikała m.in. potrzeba zmiany uchwały Rady Miejskiej w sprawie określenia stawek czynszu regulowanego. Przyjęcie projektu w proponowanym kształcie powodowało wzrost obciążeń budżetów domowych z tytułu czynszu o 14,9% w porównaniu do 1995 roku. Już po skierowaniu projektu do konsultacji ze związkami zawodowymi, została podjęta uchwała Sądu Najwyższego w składzie 7 sędziów, z której wynikało – wbrew wcześniejszym oficjalnym interpretacjom MGPiB – że stawki czynszu regulowanego, przyjmowane uchwałami rad gmin w związku z ustawą o najmie lokali i dodatkach mieszkaniowych, wymagają 3 – miesięcznego okresu wypowiedzenia. Zakłóciło to proces konsultacji (przesunięcie w czasie projektowanych podwyżek). Spowodowało też zmniejszenie skali obciążeń z tytułu wzrostu czynszu w 1996 r. do 4,9% w porównaniu do 1995 r. W związku ze zmniejszeniem przychodów cięciom podlegały projektowane plany remontowe. Niedoskonałość i niejasność ustawy o najmie lokali była też przyczyną perturbacji już po uchwaleniu uchwały, tj. po 25 marca br.

Jedna z mieszkanek Białegostoku, zaskarżyła w 1995 r. uchwałę RM z dn. 10 grudnia 1994 r. do Naczelnego Sądu Administracyjnego z powodu nieuwzględnienia wszystkich kryteriów różnicowania czynszu, ujętych w art. 26 ustawy, co jej zdaniem było obligatoryjne.

SPRAWA NIE BYŁA OCZYWISTA

ponieważ urząd wojewody, który sprawdza zgodność z prawem podjętych uchwał RM, nie doszukał się przyczyn, aby ją unieważnić. Podobnie zaakceptował późniejszą zmianę tej uchwały z 15 maja 1995 r. Na marginesie należy zauważyć, że podobne w swej konstrukcji uchwały zostały podjęte w znaczącej liczbie gmin w Polsce, gdyż wzorowano się na materiałach opracowanych przez ekspertów MBPiB.

Białostocki Ośrodek Zamiejscowy NSA, w wyroku z 28 marca br., stwierdził niezgodność z prawem uchwały RM z 10 grudnia 1994 r. i podzielił stanowisko skarżącej. Sprawa jest jednak dyskusyjna. Pomijając kwestię właściwości NSA do rozpatrywania tego typu spraw, a koncentrując się na rozstrzygnięciu merytorycznym, należy zauważyć, co następuje. Otóż art. 20 pkt 3 mówi: Wysokość czynszu powinna (więc nie musi) uwzględniać stan techniczny i położenie domu, powierzchnię i wyposażenie lokalu oraz inne czynniki podwyższające lub obniżające jego wartość użytkową.

Rozwinięciem tego artykułu jest art. 26 ustawy, który podaje w szczególności kryteria, rozumiane przez wielu: Ministerstwo Gospodarki Przestrzennej i Budownictwa, NSA Ośrodek Zamiejscowy w Krakowie oraz rady gmin jako przykładowe.

W rezultacie wyroku NSA urząd wojewody białostockiego, który badał w tym czasie uchwałę RM z 25 marca 1996 r., podjął rozstrzygnięcie nadzorcze unieważniające paragraf 1 tej uchwały w zakresie kryteriów różnicujących stawkę bazową czynszu regulowanego.

Zarząd Miasta Białegostoku postanowił dostosować się do tego rozstrzygnięcia i 14 maja br. wystąpił do związków zawodowych z projektem, który zawiera nowe propozycje różnicowania stawki, wynikające z uwzględnienia wszystkich kryteriów, zawartych w art. 26 ustawy o najmie.

Jednocześnie ZM wystąpił z podaniem o rewizję nadzwyczajną wyroku białostockiego NSA, dążąc do jednoznacznego zinterpretowania sytuacji prawnej.

CO PODLEGA DODATKOWO RÓŻNICOWANIU?

Zarząd Miasta utrzymał w projekcie zmiany paragraf 1 uchwały to wszystko, co zaakceptował urząd wojewódzki i wprowadził dodatkowo podział miasta na 2 strefy: centralną i peryferyjną (zgodnie z propozycją radnego K. Bila – Jaruzelskiego). Podobnie zróżnicowano zabudowę zwartą i wolno stojącą oraz zróżnicowano czynsz w zależności od piętra w budynku. Ponadto wprowadzono różnicowanie czynszu ze względu na wiek budynku. Rozszerzono też ulgę z tytułu niedoświetlenia lokali zawierających ciemne pokoje.

W propozycji założono, że czynsz powinien zależeć w decydującym stopniu od wyposażenia w instalacje techniczne: gaz, ciepłą wodę, centralne ogrzewanie i kanalizację, zaś wpływ innych czynników powinien być drugorzędny. Jak już wcześniej wspomniano, należało to uczynić, gdyż zmusza do tego obecna wykładnia prawa. Zarząd Miasta zdaje sobie sprawę, że propozycja będzie różnie przyjęta, jedni na tym stracą, inni zyskają. Wykonując zalecenie przyjęto także czynniki, które są obiektywne i łatwe do sprawdzenia (piętro, ciemny pokój, wiek budowy lub remontu kapitalnego), natomiast dyskusyjna jest waga tych czynników, czy też określenie strefy. W dotychczasowym postępowaniu ZM nie chciał antagonizować społeczeństwa, ponieważ za obniżkę czynszu jednych muszą zapłacić drudzy, pokrywając koszty eksploatacji całych zasobów.

Można spodziewać się następnych zawirowań z ustawą o najmie lokali – projekt jej nowelizacji jest aktualnie w Sejmie.

BOGUSŁAW DĘBSKI
członek
Zarządu Miasta Białegostoku

Uchwała RM z dnia 25 marca 1996 roku

§ 1

1. Stawka bazowa czynszu regulowanego za 1 mkw. powierzchni użytkowej lokalu mieszkalnego wynosi 0,75 zł.

2. Określona w ust. 1 stawka czynszu ulega:

1) podwyższeniu za wyposażenie lokalu w:

a) gaz przewodowy – o 30 %

b) c.o. – o 30 %

c) c.c.w. – o 30 %

2) obniżeniu z powodu:

a) braku kanalizacji – o 30 %

b) przeznaczenia budynku do rozbiórki z uwagi na zły stan techniczny – o 30 %

c) położenia mieszkania powyżej piątej kondygnacji w budynku bez windy – o 15 %

d) zamieszkiwania w lokalu z kuchnią lub wnęką kuchenną bez oświetlenia naturalnego – o 15 %.

Proponowana zmiana uchwały

– § 1 otrzymuje brzmienie:

„1. Stawka bazowa czynszu regulowanego za 1 mkw. powierzchni użytkowej lokalu mieszkalnego wynosi 0,75 zł.

2. Określona w ust. 1 stawka czynszu jest różnicowana wg następujących czynników:

1) położenie budynku:

a) położenie budynku w I strefie zgodnie z załącznikiem do uchwały – podwyższenie o 5 %

b) położenie budynku w II strefie zgodnie z załącznikiem do uchwały – obniżenie o 5 %

c) położenie budynku w zabudowie zwartej – obniżenie o 5 %

d) położenie budynku w zabudowie wolno stojącej, w którym znajduje się nie więcej niż 4 lokale mieszkalne – podwyższenie o 5 %

2) położenie lokalu w budynku:

a) położenie lokalu na I i II piętrze we wszystkich budynkach – podwyższenie o 5 %

b) położenie lokalu na parterze i poddaszu oraz od IV piętra w budynku bez dźwigu – obniżenie o 5 %

c) zamieszkiwanie w lokalu, w którym pokój, kuchnia lub wnęka kuchenna jest bez oświetlenia naturalnego – obniżenie o 15 %.

3. Wyposażenie lokalu w urządzenia techniczne i instalacje:

a) wyposażenie lokalu w gaz przewodowy – podwyższenie o 30 %

b) wyposażenie lokalu w centralne ogrzewanie – podwyższenie o 30 %

c) wyposażenie lokalu w centralną ciepłą wodę – podwyższenie o 30 %

d) brak w lokalu kanalizacji sanitarnej – obniżenie o 30 %.

4. Ogólny stan techniczny budynku i instalacji:

a) przeznaczenie budynku do rozbiórki z uwagi na zły stan techniczny – obniżenie o 30 %

b) lokale położone w budynkach wybudowanych do 31.12.1945 r. – obniżenie o 10 %

c) lokale położone w budynkach wybudowanych po 01.01.1986 r. oraz lokale znajdujące się w budynkach, w których był przeprowadzony remont kapitalny po 01.01.1986 roku – podwyższenie o 10 %.

5. Minimalna stawka czynszu regulowanego za 1 mkw. powierzchni użytkowej lokalu mieszkalnego wynosi 0,22 zł.”.

Zarząd Miasta Białegostoku ogłasza konkurs NA DYREKTORÓW NASTĘPUJĄCYCH JEDNOSTEK:

SZKÓŁ PODSTAWOWYCH NR 3, 5, 6, 8, 10, 11, 13, 16, 17, 24, 26, 42, 47, 48

ZESPOŁÓW SZKÓŁ OGÓLNOKSZTAŁCĄCYCH NR 3 i 5

PRZEDSZKOLI SAMORZĄDOWYCH NR 34, 50, 59, 66, 75

MIĘDZYSZKOLNEGO OŚRODKA SPORTOWEGO

1. Do konkursu na stanowisko **dyrektora przedszkola, szkoły (placówki)** może przystąpić nauczyciel lub nauczyciel akademicki, który:

1) posiada wykształcenie wyższe magisterskie z przygotowaniem pedagogicznym oraz inne kwalifikacje, wymagane do zajmowania stanowiska nauczyciela w tej szkole (placówce),

2) posiada przynajmniej pięcioletni staż pracy pedagogicznej na stanowisku nauczyciela lub pięcioletni staż pracy dydaktycznej na stanowisku nauczyciela akademickiego,

3) uzyskał co najmniej dobrą ocenę pracy w okresie ostatnich pięciu lat pracy w szkole (placówce), pozytywną ocenę pracy w okresie ostatnich czterech lat pracy w szkole wyższej, jeżeli stanowisko, o które się ubiega, obejmie bezpośrednio po ustaniu zatrudnienia w szkole wyższej, albo posiada dobrą opinię o pracy na stanowisku, wymagającym kwalifikacji pedagogicznych w urzędach organów administracji rządowej,

4) posiada potwierdzone aktualnym świadectwem lekarskim warunki zdrowotne, niezbędne do zajmowania stanowiska nauczyciela w danym typie szkoły lub placówki.

2. Do objęcia stanowiska **dyrektora przedszkola i szkoły podstawowej, z wyjątkiem szkoły specjalnej**, może kandydować też nauczyciel, który posiada wyższe wykształcenie zawodowe z przygotowaniem pedagogicznym lub ukończone kolegium nauczycielskie, albo studium nauczycielskie oraz inne kwalifikacje, wymagane do zajmowania stanowiska nauczyciela w tej szkole (przedszkolu) i spełnia warunki określone w ust. 1 pkt. 2-4.

3. Na stanowisko **dyrektora zespołu szkół** może kandydować nauczyciel, który posiada kwalifikacje wymagane od nauczyciela szkoły wchodzącej w skład zespołu, w której wymagania kwalifikacyjne wobec nauczycieli są najwyższe, a ponadto spełnia warunki określone w ust. 1 pkt. 2-4.

4. Na stanowisko **dyrektora Międzyszkolnego Ośrodka Sportowego** może kandydować nauczyciel lub nauczyciel akademicki, który spełnia warunki określone w ust. 1 pkt. 1-4.

5. Oferty, składane przez kandydatów, powinny zawierać:

1) podanie wraz z motywacją ubiegania się o powierzenie funkcji kierowniczej,

2) ogólną koncepcję funkcjonowania przedszkola samorządowego, szkoły lub placówki oświatowej (do 4 stron maszynopisu),

3) życiorys z opisem dotychczasowej pracy zawodowej,

4) opinię z ostatnich 5 lat pracy,

5) kwestionariusz osobowy,

6) odpis dyplomu oraz inne dokumenty, potwierdzające posiadane kwalifikacje,

7) świadectwo zdrowia, stwierdzające brak przeciwwskazań do pełnienia funkcji kierowniczej,

8) oświadczenie o prowadzeniu lub nieprowadzeniu oświatowych placówek niepublicznych oraz typie działalności gospodarczej.

6. O ile organ prowadzący stwierdzi podanie nieprawdy w dokumentach kandydatów, wówczas unieważnia wynik konkursu.

7. Powyższe dokumenty należy składać w Sekretariacie Wydziału Oświaty, Kultury i Sportu Urzędu Miejskiego w Białymstoku, ul. Słonimska 1, pok. 501 (tel. **323-685**) **w terminie 14 dni od daty ukazania się ogłoszenia**.

8. Do koperty (teczki) z napisem „Konkurs na dyrektora Przedszkola nr ..., Szkoły nr ..., Placówki Oświatowej (jakiej), należy dołączyć zaklejoną kopertę z własną koncepcją funkcjonowania jednostki.

9. O terminie i miejscu konkursu kandydaci zostaną powiadomieni indywidualnie.

Dyżury
przewodniczącego i wiceprzewodniczących
Rady Miejskiej w Białymstoku
w Biurze Rady Miejskiej przy ul. Słonimskiej 1,
pokój nr 607, tel. 411 – 336

1. w każdy poniedziałek w godz. 9.00 – 11.00
Pan **Waldemar Pawłowski**
– wiceprzewodniczący RM

2. w każdy wtorek w godz. 13.00 – 16.00
Pan **Jan Chojnowski**
– przewodniczący RM

3. w każdą środę w godz. 9.00 – 11.00
Pan **Józef Klim**
– wiceprzewodniczący RM

4. w każdy czwartek w godz. 9.00 – 11.00
Pan **Krzysztof Bil-Jaruzelski**
– wiceprzewodniczący RM

jk

Z mojego okna

Dyrektorski sprawdzian

Niebawem odbędą się konkursy na dyrektorów szkół, bowiem upływa 5-letnia kadencja sprawowania dyrektorskich funkcji, wyznaczona przepisami ustawy o systemie oświaty. Nawiasem mówiąc, w myśl tej ustawy organ prowadzący szkołę może przedłużyć powierzenie funkcji dyrektora na kolejne 5 lat lub na czas nieokreślony. Nie ma więc obowiązku stosowania tej procedury w szkołach, w których już funkcjonuje dyrektor wybrany w drodze konkursu. Ale mniejsza z tym.

Ustawodawca uchwalając prawo konkursowe w 1991 roku z pewnością chciał osiągnąć trzy podstawowe cele:

1) odpolitycznić system powoływania dyrektorów szkół, ponieważ przed 1989 r. zdecydowana większość z nich musiała legitymować się przynależnością do PZPR,

2) otworzyć najlepszym drogę do objęcia kierowniczych stanowisk,

3) zdemokratyzować sposób wyboru szkolnej władzy.

Po wielkiej kampanii konkursowej w 1992 r., kiedy po raz pierwszy zastosowano na skalę masową przepisy wzmiankowanej ustawy, okazało się, że rzeczywistość jest bardziej skomplikowana niż to sobie wyobrażali ustawodawcy.

Okazało się mianowicie, że:

po pierwsze – duża część dawnych dyrektorów została wybrana ponownie, zdaje się wbrew intencjom pomysłodawców tej ustawy;

po drugie – także na przekór pierwotnym założeniom ludzie wcale nie pchali się do konkursów, a w wielu szkołach był tylko jeden kandydat lub nie było go w ogóle;

po trzecie – w skrajnych przypadkach doszło do przepychanek personalnych kończących się pikietami budynku szkoły lub kuratorium, protestami rodziców, nauczycieli i uczniów, jak to miało miejsce np. w Suwałkach.

W tej sytuacji jawi się zasadne pytanie o sens i potrzebę przeprowadzania całej operacji na nowo.

Zwolennicy procedury konkursowej żywią nieodparte przekonanie, że konkurs służy wyborowi najlepszego. Teoretycznie tak. Ale w praktyce? Mam co do tego poważne wątpliwości.

Otóż po pierwsze – po co poddawać wyborowi kolejny raz dyrektora, skoro dotychczas sprawdził się na tym stanowisku;

po drugie – jeśli dyrektor się nie sprawdza to przecież istnieją uprawnienia przynależne organowi prowadzącemu, który może po prostu dyrektora odwołać;

po trzecie – życie pokazuje, że w wielu szkołach zgłasza się do konkursu tylko jeden kandydat, co czyni z idei współzawodnictwa jej karykaturę;

po czwarte – wprawdzie póki co, nikt nie wymyślił lepszej procedury wyłaniania dyrektorów, chociaż tam, gdzie konkuruje ze sobą kilku kandydatów, często bywa tak, że trwa tam walka podjazdowa między dwoma, trzema grupami pracowników, która raczej rozbija niż łączy szkolną społeczność, a zwycięstwo kandydata jednej z nich powoduje frustracje i działania destrukcyjne ze strony przegranych (znany problem polskiego piekła);

po piąte – pensja dyrektorska (obecnie 700 – 800 zł) nie jest żadną zachętą do ubiegania się o to stanowisko, zważywszy jaki ogrom pracy i odpowiedzialności bierze na siebie dyrektor szkoły;

po szóste – dyrektor, który ma świadomość, że co kilka lat będzie poddawany sprawdzianowi konkursowemu wbrew pozorom nie może być zbyt rygorystycznym egzekutorem wytycznych i poleceń w obawie, że załoga nie poprze go w następnych wyborach;

po siódme – w samym Białymstoku trzeba będzie w przyszłym roku przeprowadzić około 50 konkursów – ilu ludzi musi być w to zaangażowanych?

Są jeszcze inne powody, rzekłbym, natury psychologicznej i socjotechnicznej, o których wie każdy, kto zna choć trochę szkolną rzeczywistość. A więc czy warto wierzyć w omnipotencję procedury o nazwie: konkurs na dyrektora szkoły lub placówki oświatowo – wychowawczej?

ADAM JÓZEF

Kto otrzyma mieszkania komunalne?

Zarząd Miasta Białegostoku zgodnie z uchwałą Rady Miejskiej zatwierdził:

– listę 51 osób zakwalifikowanych do otrzymania lokalu ze względu na złe warunki mieszkaniowe i trudną sytuację materialną,

– listę 107 osób uprawnionych do zawarcia umowy najmu lokalu zamiennego ze względu na zły stan techniczny,

– listę 40 pozycji zamian lokali komunalnych na rok 1996,

– projekt listy 12 osób uprawnionych do zawarcia umowy najmu lokalu zamiennego przeznaczonego do wyburzenia pod cele inwestycyjne,

– projekt listy 2 osób zakwalifikowanych do wynajęcia lokalu po przeprowadzeniu jego remontu na własny koszt.

W sumie 212 osób zostało uprawnionych do otrzymania lokalu z zasobów Gminy Białystok w 1996 roku, z tym że w 40 przypadkach zostaną odzyskane lokale zajmowane przez dotychczasowych najemców.

Listy ostateczne oraz projekty list zostały podane do publicznej wiadomości na okres jednego miesiąca na tablicach ogłoszeń w siedzibie Zarządu Miasta Białegostoku przy ul. Słonimskiej 1 oraz Zarządu Mienia Komunalnego przy ul. Bema 89/1 w Białymstoku.

Harce Danileckiego iTD

Na łamach „Gazety Wyborczej w Białymstoku" niemal codziennie pojawiają się teksty Tomasza Danileckiego, który wyspecjalizował się w opisywaniu pracy Urzędu Miejskiego, a Zarządu Miasta w szczególności. W tym kronikarskim, gazetowym fachu jest dość wydajny, ale – niestety – hołduje jednej zasadzie: przyłożyć władzy miejskiej, na wszelki wypadek niezależnie od tego, co ona robi. W tropieniu poczynań urzędników postępuje jak detektyw (już kiedyś nazwaliśmy go – Sherlock Holmes); jest tak podejrzliwy, że na każdym kroku wietrzy jakąś aferę, jakiś kant.

Swego czasu wymyślił „ulice prezydenckie". Zmyślił na poczekaniu tezę, według której tam gdzie mieszka prezydent, członek Zarządu Miasta – to tam w pierwszym rzędzie są budowane bądź naprawiane ulice. Wypisując dyrdymałki na ten temat, miał swój cel. Oto patrzcie, władza dba o siebie, czyli potrafi się wyżywić... jak niegdyś mawiano.

Ze szczególnym upodobaniem miota epitetami, które same w sobie zawierają oskarżenia o nieczyste, wręcz przestępcze, działania. Takim ulubionym słówkiem red. Danileckiego jest afera. W tytułach swoich publikacji bije po oczach czytelników aferami, z igły robiąc widły. Tak było w wypadku przydziałów mieszkań komunalnych, gdzie w postępowaniu Zarządu Miasta nie wystąpiło żadne naruszenie prawa. Projekt społecznej komisji, zgodnie z procedurą, został poddany weryfikacji i rozpatrzono odwołania. I gdzie tu afera?! W rozpalonej głowie T. Danileckiego.

Kolejny popis to oskarżycielski tekst „Władza łamie własne prawo" autora podpisującego się „TD". Już tytuł jest poważnym pomówieniem, nadużyciem. Nie można bowiem szastać słowami, a potem pokrętnie obwiniać informacje rzecznika prasowego z posiedzeń Zarządu Miasta za stylistyczne sformułowania, gdzie obok siebie występują takie terminy, jak „uchwała" czy „postanowienie". Jest coś takiego kardynalnego w dziennikarstwie, jak odpowiedzialność za słowo, konieczność sprawdzania faktów. Jeśli redaktor Danilecki o te rzeczy nie chce dbać, to niech nie obrzuca błotem władz miejskich.

Przy okazji warto przypomnieć redakcji „Gazety Wyborczej w Białymstoku", że według obowiązującego prawa prasowego, należy zamieszczać sprostowania w przepisowym terminie. W innym wypadku jest to zwykłe łamanie prawa. Ponadto, komentowanie sprostowań rzecznika polega najczęściej na męczeniu w głowach czytelników, którzy w wymianie ciosów polemicznych nie wiedzą, o co tak naprawdę chodzi. Dorabianie komentarzy i umieszczanie ich pod odpowiedzią krytykowanego kłóci się nie tylko z dobrym obyczajem, ale i z prawem prasowym. Jest też na bakier z rzetelnością dziennikarską.

Jak przystało na „Gazetę Wyborczą" TD wybiórczo, po manipulatorsku przyrządza relacje, np. ze spotkania przedstawicieli Zarządu Miasta z mieszkańcami, poświęconego czynszom. Chodzi o dwa teksty „Zarząd pod ostrzałem" z 9 maja br. i „Jak Zarząd mieszkańców przekonywał", z dnia następnego. Zamiast przedstawić meritum dyskusji i propozycje władz, całą parę swego pióra autor skierował na chaotyczne cytowanie kilku okrzyków (niewybrednych), które spożytkował w wątpliwej logicznie puencie, że „jednym skutkiem spotkania były wezwania do ustąpienia ZM". Opadają ręce, gdy T. Danilecki pisze: „Członkowie ZM usiłowali wywołać wrażenie, że poważnie traktują zebrane grono..." Machnijmy więc ręką do końca i powiedzmy, kto tu jest niepoważny? Bez wątpienia autor takiego sformułowania.

(KP)

ZARZĄD MIASTA BIAŁEGOSTOKU ogłasza publiczny przetarg ustny na sprzedaż:

1. Nieruchomości nie zabudowanych, stanowiących własność Gminy Białystok, przeznaczonych pod budownictwo mieszkaniowe jednorodzinne wolno stojące, położonych w Białymstoku przy ulicach:

– Baśniowej 22, działka nr 2108, o pow. 1076 mkw.

Cena wywoławcza 34.110 zł, wadium 3.500 zł.

– Czerwonego Kapturka 2A, działka nr 1794, o pow. 746 mkw.

Cena wywoławcza 21.450 zł, wadium 2.200 zł.

– Findera b/n, działka nr 1216/4, o pow. 456 mkw.

Cena wywoławcza 16.060 zł, wadium 1.700 zł.

– Róży Wiatrów 11, działka nr 2044, o pow. 450 mkw.

Cena wywoławcza 13.070 zł, wadium 1.400 zł.

2. Nieruchomości nie zabudowanych, stanowiących własność Gminy Białystok, przeznaczonych pod budowę jedno– i wielorodzinną z usługami, położonych w Białymstoku przy ulicach:

– Sobieskiego b/n, działka nr 470/2, o pow. 930 mkw.

Cena wywoławcza 63.556 zł, wadium 6.400 zł.

– Szkolnej b/n, działka nr 1506/4, o pow. 1628 mkw.

Cena wywoławcza 50.330 zł, wadium 5.100 zł.

3. Nieruchomości nie zabudowanej, stanowiącej własność Gminy Białystok, przeznaczonej pod budownictwo usługowe (Pawilon handlowo – gastronomiczny), położonej w Białymstoku przy ulicy:

– Fredry b/n, działka nr 501/1, o pow. 1895 mkw.

Cena wywoławcza 54.234 zł, wadium 5.500 zł.

Przetarg odbędzie się w dniu 24 maja 1996 r. o godz. 12.30 w sali 6A (parter) Urzędu Miejskiego, ul. Słonimska 1.

Warunkiem przystąpienia do przetargu jest wpłata wadium do kasy tut. Urzędu (pokój 102) w dniu przetargu w godz. 8.00 – 10.30.

Bliższych informacji dotyczących przetargów można zasięgnąć w Urzędzie Miejskim, ul. Słonimska 1, pokój 603, tel. 329 – 325 w. 267 oraz pok. 701, tel. 416 – 946.

W przypadku uchylenia się od zawarcia umowy notarialnej uczestnika, który przetarg wygra, wadium ulegnie przepadkowi.

Zarząd Miasta Białegostoku zastrzega sobie prawo unieważnienia przetargu bez podania przyczyn.

Zarząd Miasta Białegostoku ogłasza:

I pisemny przetarg nieograniczony na sprzedaż nieruchomości nie zabudowanej, stanowiącej własność Gminy Białystok, oznaczonej numerem geodezyjnym 582/24 o pow. 3274 m^2 położonej przy ul. Króliczej, przeznaczonej pod budownictwo mieszkaniowe jednorodzinne. Cena wywoławcza 102.300 zł, wadium 10.300 zł. Oferty powinny być opracowane zgodnie z § 18 zarządzenia Min. Gosp. Przestrzennej i Budownictwa z dnia 19 czerwca 1991 r. w sprawie przetargów na nieruchomości stanowiące własność Skarbu Państwa lub gminy (MP nr 21, poz. 148) i złożone w zamkniętych kopertach do dnia 3 czerwca 1996 r. w Urzędzie Miejskim, ul. Słonimska 1, pokój 602.

Otwarcie ofert i rozstrzygnięcie przetargu nastąpi w dniu 4 czerwca 1996 r. o godz. 12.30 w sali 6A (parter) Urzędu Miejskiego, ul. Słonimska 1. Warunkiem przystąpienia do przetargu jest złożenie oferty w wyżej wymienionym terminie oraz wpłata wadium do kasy tut. Urzędu, pokój 102 w dniu 4 czerwca 1996 r. w godz. 9.00–11.30. Oferty nie podlegają zwrotowi.

II publiczny przetarg ustny na sprzedaż:

1. nieruchomości nie zabudowanych, stanowiących własność Gminy Białystok, przeznaczonych pod zabudowę jednorodzinną wolno stojącą położonych przy ulicach:

– Wiktorii, działka nr 976/2 o pow. 484 m^2.

Cena wywoławcza 31.150 zł, wadium 3.200 zł.

– Dunikowskiego 1, działka nr 713 o pow. 519 m^2. Cena wywoławcza 20.510 zł, wadium 2.100 zł.

2. nieruchomości nie zabudowanych, stanowiących własność Gminy Białystok, przeznaczonych pod zabudowę mieszkaniową jednorodzinną typu bliźniaczego położonych przy ulicach:

– Antoniewicza, działka nr 1356/2 o pow. 458 m^2.

Cena wywoławcza 18.780 zł, wadium 1.900 zł.

– Antoniewicza 21, działka nr 1356/3 o pow. 462 m^2. Cena wywoławcza 16.110 zł, wadium 1.700 zł.

– Rolnej 86/1, działka nr 941 o pow 413 m^2. Cena wywoławcza 14.723 zł, wadium 1.500 zł.

3. nieruchomości nie zabudowanej położonej w Białymstoku przy ul. Wiślanej 103, oznaczonej jako działka nr 1983 o pow. 704 m^2 przeznaczonej pod budowę domu mieszkalnego i zakładu rzemieślniczego.

Cena wywoławcza 13.920 zł, wadium 1.400 zł.

4. nieruchomości nie zabudowanych stanowiących własność Gminy Białystok, przeznaczonych pod tereny przemysłowo-składowe, położonych przy ulicach:

– Komunalnej 4, działka nr 81/2 o pow. 5259 m^2. Cena wywoławcza 105.932 zł, w tym cena gruntów 101.620 zł, cena budowli 4.312 zł. Wadium 11.000 zł. Cena budowli osiągnięta w wyniku przetargu zostanie zwiększona o podatek VAT w wysokości 22%.

– Komunalnej 4, działka nr 81/3 o powierzchni 5397 m^2. Cena wywoławcza 109.103 zł, w tym cena gruntów 104.286 zł, cena budowli 4.817 zł. Wadium 11.000 zł. Cena budowli osiągnięta w wyniku przetargu zostanie zwiększona o podatek VAT w wysokości 22%.

Przetarg odbędzie się w dniu 4 czerwca 1996 r. o godz. 13.00 w sali 6A (parter) Urzędu Miejskiego, ul. Słonimska 1.

Warunkiem przystąpienia do przetargu jest wpłata wadium do kasy tut. Urzędu (pokój 102) w dniu przetargu w godz. 9.00-11.30.

Bliższych informacji, dotyczących przetargów, można zasięgnąć w Urzędzie Miejskim, ul. Słonimska 1, pokój 603, tel. 329-325 w. 267 oraz 701, tel. 416-946.

W przypadku uchylenia się od zawarcia umowy notarialnej uczestnika, który przetarg wygra, wadium ulegnie przepadkowi.

Zarząd Miasta Białegostoku zastrzega sobie prawo unieważnienia przetargu bez podania przyczyn.

Monitor Białostocki – samorządowy dodatek, redagowany i finansowany przez Urząd Miejski w Białymstoku.
Rada redakcyjna: Jan Chojnowski, Krzysztof Jurgiel, Leszek Koleśnik, Stanisław Pogorzelski, Piotr Woroniecki.

Dzień dobry
POŻYTECZNE WIADOMOŚCI I CIEKAWE SPRAWY
BIAŁYSTOK
DODATEK MIEJSKI „GAZETY WSPÓŁCZESNEJ” ŚRODA 22.05.1996

Zapisane wczoraj

● Wczoraj, ok. godz. 1.30, patrol policyjny zatrzymał mężczyznę włamującego się do poloneza. Samochód stał przy ul. Stromej. Straty oszacowano na ok. 50 zł.

● Patrol policji zatrzymał wczoraj na dworcu PKP młodego mieszkańca Białegostoku, który przewoził 16 litrów spirytusu bez akcyzy.

(rs)

W szkołach ponadpodstawowych

Przyjmowanie podań przedłużone

Do 30 maja przedłużono termin składania podań do szkół ponadpodstawowych. Taką decyzję podjęło białostockie Kuratorium Oświaty, ponieważ uczniowie muszą mieć czas na przeprowadzenie badań profilaktycznych.

Poprzednio termin składania podań kandydatów mijał 15 maja. Wydłużony został więc o całe dwa tygodnie.

W tym roku po raz pierwszy wprowadzono obowiązek przeprowadzania badań profilaktycznych. Muszą je przejść ci uczniowie, którzy wybierają się do każdego typu szkół zawodowych. W zaświadczeniu wydanym przez uprawnionego lekarza znaleźć się musi informacja o tym, że uczeń nie ma przeciwwskazań do wykonywania określonego zawodu. Często o obowiązku badania uczniowie dowiadywali się dopiero w nowej szkole podczas składania dokumentów i byli odsyłani do lekarza.

– W Białymstoku sprawa wygląda dość dobrze, bo jest sporo lekarzy uprawnionych do tego typu badań – powiedziała Elżbieta Cilak z białostockiego kuratorium. **– Znacznie gorzej jest w terenie, gdzie jest za mało uprawnionych lekarzy, poza tym często nie znają oni szkoły wybranej przez ucznia. Właśnie dlatego zdecydowaliśmy się na przedłużenie terminu.**

(rs)

Komisje lekarskie wydają coraz więcej orzeczeń zwalniających ucznia z egzaminu wstępnego

Chory ośmioklasista

Do wczoraj specjalna komisja działająca przy Poradni Psychologiczno–Pedagogicznej nr 1 wydała 900 orzeczeń o preferencjach przy przyjęciu do szkół średnich. Z tego aż 250 ośmioklasistów zwolnionych zostało z obowiązku zdawania egzaminu do wybranej przez siebie szkoły ponadpodstawowej.

Do trzech białostockich poradni psychologiczno–pedagogicznych co roku zgłasza się coraz więcej ośmioklasistów z tzw. grup dyspanseryjnych. Są to dzieci ze schorzeniami wzroku, słuchu, kręgosłupa lub innymi poważnymi chorobami. Po przejściu odpowiednich badań poradnie kierują dziecko do specjalnego zespołu wojewódzkiego, który wydaje orzeczenie o zwolnieniu z egzaminu wstępnego lub orzeczenie kwalifikacyjne preferujące w przyjmowaniu do szkół.

Jeśli uczeń jest chory i z przeprowadzonych badań wynika, że może wykonywać tylko nieliczne zawody (np. krawiec, ogrodnik, ciastkarz) lub uczyć się w liceum ogólnokształcącym, wówczas poradnia wydaje orzeczenie kwalifikacyjne. Taki dokument nie zwalnia ucznia z egzaminu wstępnego, ale daje pierwszeństwo w przyjęciu do szkoły. Uczeń przyjęty będzie tylko wtedy, gdy zda egzamin wstępny, nawet na słabe oceny.

W przypadku, gdy uczeń cierpi na bardzo poważne schorzenia – komisja lekarska wydaje orzeczenie zwalniające go z egzaminu wstępnego.

– Z roku na rok rośnie liczba dzieci chorych na nowotwory, poważne wady kręgosłupa czy astmę – mówi Teresa Zamącińska, psycholog z Poradni nr 3. **– Spotykamy się tu z prawdziwymi tragediami. Takie dziecko jest zwalniane z egzaminu wstępnego.**

W przypadku tych dzieci poradnia zleca wybór określonego zawodu, natomiast o tym, do której szkoły trafi uczeń, zadecyduje Kuratorium Oświaty. Ono bowiem zajmuje się przydzielaniem uczniów do szkół.

Z informacji białostockiego kuratorium wynika, że do wczoraj wydano około 900 orzeczeń kwalifikacyjnych, w tym blisko 250 zwalniających z egzaminu wstępnego.

W poprzednich latach, kiedy kierowaniem uczniów do szkół zajmowały się same poradnie, dochodziło do tego, że w popularnych liceach dyrektorzy musieli tworzyć dodatkowe klasy dla uczniów ze skierowaniami.

– Staramy się tak rozdzielić uczniów, by uczyli się w różnych liceach ogólnokształcących w mieście, najlepiej niedaleko miejsca zamieszkania – mówi Elżbieta Cilak z białostockiego kuratorium. **– W tym roku będzie to po pięć osób na oddział.**

Zdaniem dyrektorów białostockich szkół, co roku wzrasta liczba uczniów przyjmowanych bez egzaminów. Na przykład do VI LO w ubiegłym roku przyszło 40 osób ze skierowaniami. W tym będzie prawdopodobnie około 50.

– Między dyrektorami szkół a kuratorium jest niepisana umowa o tym, by dzielić po równo – twierdzi Antoni Adamski, dyrektor III LO. **– Obserwujemy, że stale rośnie liczba dzieci ze skierowaniami. Opinie wydaje komisja lekarska, kuratorium przydziela, a ja muszę przyjąć te dzieci.**

W tym roku III LO przygotowało 270 miejsc dla pierwszoklasistów. Z tego aż 70 dla uczniów z orzeczeniem komisji.

Agnieszka Suchowierska

Na rocznicę powstania w getcie

Jeszcze jedna tablica wymaga poprawek

Wczoraj pisaliśmy o przygotowywaniu nowej, uzupełnionej wersji tablicy na pomniku ofiar Wielkiej Synagogi. Ma ona znaleźć się na swoim miejscu w połowie sierpnia, kiedy to przypadnie kolejna rocznica powstania w białostockim getcie. Tymczasem w bliskim sąsiedztwie pomnika znajduje się jeszcze jedna tablica pamiątkowa, która od lat oczekuje na poprawki.



Na szczytowej ścianie budynku przy ul. Suraskiej 1, gdzie mieści się m.in. „Gazeta Współczesna”, przed laty wbudowano skromną płytę, upamiętniającą tragedię w Wielkiej Synagodze. Rzecz w tym, że mówi się tutaj nie o dwóch, a o trzech tysiącach ofiar, natomiast data ich spalenia to 24 czerwca, zamiast 27. Wielokrotnie, podczas składania kwiatów w tym miejscu, zwracano uwagę na błędy. Jednak, mimo obietnic, nikt nie zajął się ich skorygowaniem.

Okazja nadarza się obecnie. Jest jeszcze dość czasu (trzy miesiące), żeby jednocześnie dokonać wymiany obydwu tablic. W przeciwnym wypadku informacje przy ul. Suraskiej nadal będą wprowadzały chaos, zwłaszcza że sąsiedztwo obydwu śladów pamięci o tej samej tragedii to zaledwie kilkadziesiąt metrów.

(kon)
Fot. I. Wysocki

Wczoraj Zarząd Fundacji Rozwoju Województwa Białostockiego podpisał list intencyjny w sprawie utworzenia w Białymstoku Centrum Biznesu.

Centrum Biznesu ma powstać przy ul. Spółdzielczej 8. Będzie siedzibą Izby Przemysłowo–Handlowej, FRWB, Białostockiej Szkoły Biznesu, z dobrze wyposażoną salą konferencyjną. Około 150 m powierzchni planuje się wynająć radcom prawnym czy instytucji wspierającej biznes.

Tworzenie Centrum Biznesu będzie finansowane ze środków Polsko–Brytyjskiego Programu Rozwoju Przedsiębiorczości (około 6 mld starych złotych). (r)

Hajnowski Festiwal w Białymstoku

Trzy dni z muzyką cerkiewną

Międzynarodowemu Festiwalowi Muzyki Cerkiewnej w Hajnówce towarzyszą koncerty w wielu miejscowościach. Tradycyjnie już także w Białymstoku, w cerkwi św. Ducha, ul. Antoniuk Fabryczny 13.

Zespoły, uczestniczące w tegorocznej, piętnastej edycji festiwalu, śpiewać będą w ciągu trzech dni.

Czwartek, 23 maja, godz. 18:

Chór parafialny z Jarabiny (Słowacja), chór soboru Zaśnięcia NMP ze Żołotonoszy (Ukraina), chór parafialny z Moszny (Ukraina), chór „Romanos” z Zurychu (Szwajcaria), chór parafii Archanioła Gabriela z Belgradu (Jugosławia).

Piątek, 24 maja, godz. 15:

Chór parafii Przemienienia Pańskiego ze Sztokholmu, chór soboru Orędowniczki Matki Bożej z Witebska (Białoruś), chór Towarzystwa Kultury i Sztuki Chrześcijańskiej z Nowgorodu (Rosja), chór Wydziału Teologii Prawosławnej z Iasi (Rumunia).

Sobota, 25 maja, godz. 17:

Sopocki Chór Kameralny, chór Politechniki Poznańskiej, Młodzieżowy Chór Związku Zespołów Chóralnych z Petersburga (Rosja), chór Akademii Medycznej w Białymstoku.

Festiwal w radiu

Białostocka rozgłośnia przekazuje festiwalowe informacje codziennie o godz. 8.30 i 15.40. Reportaż o festiwalu planowany jest na 6 czerwca. Transmitowany będzie koncert zespołu „Dariali” z Tbilisi (Gruzja), 23 maja o godz. 15 i koncert galowy z Filharmonii Białostockiej, 26 maja godz. 18. (a)

Na ul. Sienkiewicza

Parkowanie od czerwca

W pierwszych dniach czerwca będzie można ponownie parkować na chodniku po prawej stronie ul. Sienkiewicza, jadąc od Rynku Kościuszki w kierunku alei Piłsudskiego.

Jak powiedział „Współczesnej” naczelnik Wydziału Gospodarki Komunalnej Urzędu Miejskiego, Czesław Jakubowicz, parkowanie przy ul. Sienkiewicza będzie możliwe po zakończeniu remontu chodnika.

– Wychodzimy naprzeciw potrzebom kierowców, bowiem w tym rejonie miasta nie ma gdzie zaparkować samochodu. W dalszym ciągu uważam jednak, że ze względów bezpieczeństwa i estetyki samochody nie powinny tam parkować – stwierdził Jakubowicz.

Samochody osobowe będą mogły się zatrzymywać na chodniku w kilku miejscach. Nie będzie można jedynie parkować od skrzyżowania ul. Sienkiewicza z Rynkiem Kościuszki do sklepu „Czternastka” i tuż przed skrzyżowaniem z al. Piłsudskiego. Będzie można także zostawiać samochody po drugiej stronie ulicy – obok sklepów „Fotooptyka” i „Zbyszko i Jagienka”. Ale, jak powiedział Jakubowicz, korzystanie przez właścicieli aut z chodnika przy ul. Sienkiewicza skończy się po wybudowaniu parkingu przy ul. Białej i zaadaptowaniu na potrzeby zmotoryzowanych miejsc przy ul. Białówny. Zgoda na parkowanie nie będzie dotyczyć samochodów dostawczych.

(RR)
Fot. A. Zgiet



„Solidarność" nie zgadza się ze wszystkimi zapisami znowelizowanej Karty

Bat na nauczycieli

Prace nad nowelizacją kodeksu pracy nauczyciela, czyli Kartą, trwały ponad dwa lata. W kwietniu tego roku Sejm uchwalił nowelizację ustawy Karta Nauczyciela. Teraz trafiła ona do Senatu. Jeśli ten nie będzie wnosił żadnych poprawek, to następnym krokiem legislacyjnym będzie złożenie podpisu prezydenta.

Zdaniem autorów projektu ustawy, ułatwi ona życie młodym i zdolnym nauczycielom, mniej przychylna będzie tym słabszym. Środowisko nauczycielskie obawiać się może zapisów dyscyplinarnych. Karta bowiem podnosi wymagania i w myśl znowelizowanej ustawy, nauczyciel będzie mianowany co trzy lub cztery lata, ale uzależnione to będzie od wyników jego pracy. Jeśli ocena okaże się wyróżniająca, nauczyciel będzie mianowany po 3 latach. Przy czym ocena pracy jest dwuinstancyjna. Od pierwszej postawionej oceny nauczyciel ma prawo odwoływać się do komisji. Podobny tryb oceny dotyczyć będzie nauczycieli już wcześniej mianowanych. Jeśli otrzymają oni ocenę negatywną, a w wyniku odwołania zostanie ona potwierdzona, wówczas z takim nauczycielem można rozwiązać umowę o pracę.

Zdaniem „Solidarności", kilka zapisów ustawy należałoby natychmiast zmienić. Propozycje poprawek trafiły już zresztą do senackiej komisji pracującej nad Kartą Nauczyciela. Chodzi tu przede wszystkim o art. 19, w którym mowa jest o tym, że bez zgody nauczyciela przenieść go można do innej placówki na czas nieokreślony.

– **Nie możemy się zgodzić na brzmienie w proponowanym kształcie, bo jest to relikt stanu wojennego** – mówi Krystyna Wasiluk, rzecznik Krajowej Sekcji „S". – **Jest to ubezwłasnowolnienie nauczyciela, a zapis ten powstał dokładnie w czasie stanu wojennego, by można było przenosić nauczycieli do innych szkół.**

„S" domaga się też wykreślenia zapisu art. 42 ust. 2, który zobowiązuje nauczyciela do wykonywania w szkole wszystkich czynności wynikających z zadań statutowych. Zdaniem związkowców, doprowadzić to może do nadużyć przez nieuczciwych dyrektorów. Mogą oni kazać nauczycielom, by w szkole przygotowywali się do lekcji, czy sprawdzali prace domowe. Nasze szkoły nie są do tego przystosowane i nie ma w nich odpowiednich pomieszczeń do samodzielnej pracy.

Natomiast związek pozytywnie ocenia zapis o możliwości negocjowania – na szczeblu centralnym i lokalnym – zbiorowych układów pracy. Tego dotychczas nie było, a jest to potrzebne w sytuacji, gdy gminy przejęły zarząd nad szkołami.

Agnieszka Suchowierska

Będzie ulica im. Wiesława Kazaneckiego

Wenus na Bacieczkach

Białostocka Rada Miejska, na swojej najbliższej sesji 27 maja, ma nadać nazwy aż czternastu nowo powstałym ulicom na osiedlach Bacieczki, Starosielce i Wygoda.

Wnioski o nadanie nazw ulicom zgłosiły m.in. Białostockie Towarzystwo Esperantystów, Rada Osiedla Bacieczki, Związek Nauczycielstwa Polskiego. Zostały one pozytywnie zaopiniowane przez Komisję Organizacyjną i Współpracy z Samorządami Rady Miejskiej. Bezimienne w tej chwili ulice otrzymają nazwy po zaakceptowaniu wniosków na poniedziałkowej sesji.

W myśl propozycji Rady Osiedla nr 1, nowo powstające ulice na Bacieczkach (w okolicach ul. Planetarnej) mają otrzymać nazwy Stanisława Szewki i Wiesława Kazaneckiego. S. Szewko był mieszkańcem kolonii Bacieczki, naczelnikiem i prezesem Ochotniczej Straży Pożarnej, zaś zmarły przed siedmioma laty W. Kazanecki – znanym białostockim poetą i dziennikarzem. Członkowie Rady Osiedla chcą także, żeby jednej z ulic, obok ul. Neptuna, Plutona i Saturna, nadano nazwę Wenus.

Białostockie Towarzystwo Esperantystów zaproponowało natomiast, żeby Rada Miejska uczciła pamięć Antoniego Grabowskiego, nadając jego imię jednej z ulic w okolicach stacji kolejowej Białystok–Bacieczki. A. Grabowski był chemikiem i esperantystą, autorem słownika esperancko–polskiego i polsko–esperanckiego. Inne ulice w tej części miasta mają otrzymać nazwy Esperantystów i Berty Szejkowskiej, członkini Ligi Kobiet, która cały swój majątek zapisała na Centrum Zdrowia Dziecka.

Obok ul. Antoniewicza i Glogera, na osiedlu Wygoda, pojawiłyby się ulice imienia Adama Chętnika, etnografa, działacza społecznego i oświatowego, twórcy regionalnego muzeum w Łomży i Nowogrodzie oraz Marii Kolendo, nauczycielki. Wniosek z tymi propozycjami złożył Związek Nauczycielstwa Polskiego. Również w tej części miasta swoje ulice mieliby Józef Blichowski (nauczyciel i działacz ZHP, rozstrzelany przez NKWD), Seweryn Nowakowski (były prezydent Białegostoku), Zyndram Kościałkowski (wojewoda białostocki w okresie międzywojennym) i znakomity rzeźbiarz, Alfons Karny. W Starosielcach, obok ul. Litewskiej i Łotewskiej, ma być ul. Norweska.

(RR)



Za pół roku łatwiej będzie jeździć po Dziesięcinach

Gajowa jak nowa

Jeszcze w tym miesiącu zakończony zostanie pierwszy etap remontu ul. Gajowej na os. Dziesięciny. Odcinek od ul. Berlinga do ul. Dziesięciny został już poszerzony i otrzymał nową nawierzchnię.

Przed kilkoma dniami rozpoczął się natomiast II etap modernizacji Gajowej, aż do ul. Antoniuk Fabryczny. Cały odcinek będzie gotowy pod koniec października.

Przebudowywana obecnie ulica zdecydowanie skraca dojazd z centrum miasta do północnej części osiedla Dziesięciny (ulice Palmowa, Dziesięciny, Berlinga, Jaworowa). Do tej pory była jednak rzadko używana, przede wszystkim ze względu na miejscami bardzo wąską i pełną dziur jezdnię.

Po zakończeniu modernizacji, ulica będzie na całej długości szersza (6-7 metrów) i równa jak stół. Poprawiony zostanie również wjazd z Antoniuka Fabrycznego. Wzdłuż ulicy powstanie chodnik z prawdziwego zdarzenia.

Wcześniej będzie przebudowana kanalizacja deszczowa i instalacje wodociągowe, tak, jak to miało miejsce w trakcie I etapu budowy. Drobne korekty nie ominą również instalacji gazowej.

(RAF)
Fot. I. Wysocki

W Białymstoku i Puszczy Knyszyńskiej

Turniej turystyczno-krajoznawczy

W Białymstoku i Puszczy Knyszyńskiej odbyły się dwudniowe eliminacje wojewódzkie 24 Ogólnopolskiego Młodzieżowego Turnieju Turystyczno–Krajoznawczego, organizowane przez Regionalny Oddział PTTK. Startowało 9 trzyosobowych drużyn ze szkół podstawowych i 5 ze szkół ponadpodstawowych.

Turniej składał się z części pisemnej i praktycznej. Były konkursy: krajoznawczy, wiedzy turystycznej i topograficznej, 4–5-kilometrowy marsz na orientację z mapą i kompasem, samarytanka (udzielanie pierwszej pomocy, ocena zawartości apteczki i sposób posługiwania się nią), kolarski tor sprawnościowy, ocena uprawnień turystycznych oraz zdobytych odznak.

I miejsca w swoich kategoriach zdobyły drużyny: Szkoły Podstawowej nr 37 w Białymstoku, której opiekunem jest Piotr Iwanicki i Zespół Szkół Budowlano – Geodezyjnych, z opiekunem Sławomirem Sienkiewiczem. Wezmą one udział w finałach turnieju, we Włodzimierzowie w woj. piotrkowskim, na przełomie maja i czerwca br.

(a)

Czy w „Metrze" będzie bar mleczny?

Sąsiedzi przeciw klubom

Władze Białegostoku chcą cofnąć pozwolenia na sprzedaż i podawanie napojów alkoholowych w klubie „Trzynastka" przy ul. Kilińskiego i „Metrze" przy Białówny.

Referat Handlu i Usług Urzędu Miejskiego wszczął w tej sprawie postępowanie, w związku z napływającymi skargami od mieszkańców sąsiednich domów. W zbiorowych protestach, skierowanych do prezydenta miasta, wskazują oni na zagrożenie życia i zdrowia oraz rozmaite uciążliwości wynikające z takiego sąsiedztwa. W ich opinii, wokół „Trzynastki", w której sprzedaje się piwo i wokół „Metra", gdzie można nabyć wszystkie rodzaje napojów alkoholowych, zbierają się hałasujące grupy, znaleźć też można strzykawki. Okolicznym mieszkańcom przeszkadza to, że kluby czynne są do 2 i 3 w nocy.

W opinii właściciela „Metra", Macieja Bałasza, decyzja o cofnięciu pozwolenia na sprzedaż alkoholu oznaczałaby po prostu likwidację tego lokalu.

– **Chyba że szybko zamienilibyśmy „Metro" w bar mleczny** – stwierdził Bałasz.

Uważa też za nie uzasadnione pretensje mieszkańców o zakłócanie porządku publicznego, bowiem nie ma to bezpośredniego związku z samym klubem i prowadzoną w nim działalnością.

Dziś wniosek w sprawie cofnięcia pozwoleń zaopiniuje Komisja Funkcjonowania Miasta Rady Miejskiej. Ostateczną decyzję podejmie jednak Rada Miejska. Właścicielom obu lokali będzie jeszcze przysługiwało prawo odwołania się od tej decyzji do Samorządowego Kolegium Odwoławczego.

(RR)

W Klubie Garnizonowym

Regionaliści o kulturze

Już po raz piąty odbył się Zjazd Towarzystw Regionalnych Białostoczyzny. W Klubie Garnizonowym zebrało się kilkadziesiąt osób, reprezentujących towarzystwa lokalne, regionalne i mniejszości narodowych.

Gospodarzem spotkania było reaktywowane Towarzystwo Przyjaciół Białegostoku z prezesem Józefem Jaworskim, a obradom przysłuchiwali się wiceprezydent Białegostoku, Marek Kozłowski i członek Zarządu Miasta, Jerzy Matys. O funkcji i znaczeniu samorządów lokalnych w działalności kulturalnej, roli towarzystw w tych działaniach oraz o rankingu gmin „Samorządność – tak, samotność – nie" mówił inicjator tego przedsięwzięcia, dyrektor Wydziału Kultury, Sportu i Turystyki UW, Kazimierz M. Derkowski. Natomiast Mieczysław Matosiuk, tutejszy delegat w Krajowej Radzie Towarzystw Regionalnych wystąpił z informacją, iż podjęto akcję organizowania w latach 1996–97 sejmików dotyczących kultury na wsi. Optymizmem napawa fakt, że podczas obrad dominowały konkrety zamiast żalów.

A propos. Żal byłoby nie wspomnieć o części rekreacyjnej spotkania regionalistów, którzy na prawdziwym poligonie wojskowym uczestniczyli w zawodach strzeleckich. Najsprawniej trafiali do celu Jadwiga Ryżewska z białostockiego klubu „Zenit" i Eugeniusz Bil–Jaruzelski, wiceprezes Towarzystwa Przyjaciół Białegostoku.

(kon)

Lekarze pod żaglami

Na zalewie w Dojlidach 25 bm. rozegrane zostaną – już po raz drugi – regaty lekarzy o Puchar Wojewody Białostockiego. Początek o godz. 10.30. Pół godziny wcześniej odbędzie się uroczysty apel i otwarcie regat. Zakończenie przewidziane jest o godz. 16. Po wręczeniu nagród odbędą się szanty przy ognisku z bezpłatnym bufetem. Czas umili też zespół muzyczny Aliroya.

Organizatorami imprezy są MKŻ „REF" i ZOZ w Łapach. **(let)**



Ani śladu burzy

Skutki burzy, która przeszła nad Białymstokiem w nocy z niedzieli na poniedziałek, zostały niemal całkowicie usunięte. Energetycy uporali się z awariami jeszcze w poniedziałek. Jedynym śladem zniszczeń w drzewostanie była pocięta „na plasterki" wierzba, którą wiatr przewrócił nad Białą. Jej usunięcie było niezbędne, gdyż powalone drzewo tarasowało przejście przez mostek.

– **W parkach i skwerach, którymi zarządzamy, większych szkod nie było. Wiatr połamał drobne gałęzie** – poinformowała Krystyna Rudzik-Ostrowska, prezes spółki „Zieleń Miejska".

Natomiast jeszcze wczoraj rano leżało drzewo pomiędzy szkołą nr 12 a Spółdzielnią Pracy „Białostoczanka" przy ul. Waryńskiego. **(RAF)**

Fot. I. Wysocki

Wyszyńskiego będzie dłuższa

Białostocka spółka „Dalba" wygrała przetarg na budowę kanalizacji sanitarnej i deszczowej pod projektowanym przedłużeniem ulicy Kardynała Wyszyńskiego. Natomiast wykonawcę samej ulicy wyłoni kolejny przetarg, przewidziany na lipiec.

Budowa przedłużenia ul. Kardynała Wyszyńskiego do ul. Bema (obok ZUS, ale z ominięciem terenów starego cmentarza żydowskiego) rozpocznie się jeszcze pod koniec lata tego roku. Inwestycja zostanie zakończona jesienią 1997 roku.

Budowa zaplanowanego pod ulicą uzbrojenia technicznego ruszy już w czerwcu tego roku. **(RAF)**

Radiestezja i zdrowie

Dziś o godz. 17 w Domu Kultury „Zachęta" odbędzie się spotkanie radiestetów z władzami miasta, ekologami i służbą zdrowia. Dyskusję na temat radiestezji i tzw. leczenia mieszkań organizuje białostocki oddział Polskiego Towarzystwa Psychotronicznego. Wstęp wolny.

(rs)

Kilkanaście spektakli teatralnych i liczne imprezy towarzyszące wypełnią XI Dni Sztuki Współczesnej

Organizatorzy liczą na ładną pogodę

Jeszcze wczoraj nikt nie mógł zagwarantować, że program tegorocznych Dni Sztuki Współczesnej uda się zrealizować zgodnie z wcześniejszymi planami. Ważnym elementem tych tradycyjnych spotkań ze sztuką są bowiem widowiska plenerowe, w których może uczestniczyć – nie tylko biernie – nawet przypadkowy przechodzień. Tymczasem deszczowa i wietrzna pogoda uniemożliwiłaby takie zabawy pod gołym niebem.



Organizatorzy XI Dni Sztuki Współczesnej – pracownicy Białostockiego Ośrodka Kultury – mają jednak nadzieję, że aura będzie łaskawa i nic nie stanie na przeszkodzie, żeby białostoczanie mogli obejrzeć wszystkie teatry, wymienione w programie.

W tym roku po raz pierwszy w ramach Dni Sztuki Współczesnej zaprezentują się teatry, związane z Białymstokiem. Spotkania otwiera Teatr 3/4 Zusno spektaklem „Gaja". Chociaż premiera tego przedstawienia odbyła się już w marcu tego roku i „Gaję" oglądali widzowie w całej Polsce, to w Białymstoku po raz pierwszy będziemy mieli okazję zobaczyć ją właśnie w piątek 24 maja. Aktorzy wystąpią z „Gają" dwukrotnie – o godz. 17 i 20 w sali Państwowej Wyższej Szkoły Teatralnej.

Również w piątek o godz. 17.30 w okolicach Ratusza rozpocznie się ponad 8–godzinne widowisko „Ławeczka" krakowskiego Stowarzyszenia Mandala. Jest to spektakl, którego oglądanie (a raczej – jak czytamy w programie – podsłuchiwanie) można przerywać, żeby za jakiś czas powrócić do czterech mężczyzn, snujących chasydzkie opowieści.

O godz. 18 w sali NOT rozpocznie się spektakl Teatru im. Alberta Tisona ze Żnina „Ratujcie nasze dusze". Adresowane głównie do młodej publiczności przedstawienie, grane przez równie młodych artystów, to historia o ludziach jeszcze bez biografii, to „rozpaczliwe wołanie o pomoc generacji lat 90.".

W sali kina „Forum" o godz. 19.30 pokaże się Teatr Cinema z Michałowic ze spektaklem „Dong". Oto co napisał o nich recenzent „Gazety Wyborczej": „Czy widzieliście kiedyś Kopciuszka, który kopci fajkę? Drogę mleczną, która się zsiadła? Zęby niosące na noszach swego wyrwanego towarzysza? Dam głowę, że nie". Okazuje się, że te i inne atrakcje można właśnie zobaczyć w surrealistycznym kabarecie Teatru Cinema.

Piątek zakończy plenerowy spektakl na dziedzińcu Pałacu Branickich. Teatr Snów z Gdańska wystąpi z „Ogrodem", pełnym niezwykłych rekwizytów, wśród których najważniejsza jest łódź, w której płyną aktorzy. To metafora nieustannej podróży i odkrywania nowych światów – czym bowiem innym jest nasze życie?

W sobotę i niedzielę spotkania z teatrem współczesnym otwierać będzie Twórcza Grupa Użyteczna Mistrza „N" z Łodzi. W sobotę o godz. 14 na ul. Suraskiej zobaczymy „Salon" -- żartobliwą opowieść o życiu kobiety, kpinę z powstających wszędzie „salonów" – zarówno tych samochodowych, jak i mieszczańskich. W niedzielę o godz. 11 na dziedzińcu Ratusza łodzianie pokażą „Collage", przedstawienie złożone z niewielkich, poetyczno–muzycznych impresji, wyrażonych za pomocą pantomimy, tańca, gry lalką i przedmiotem.

Spektakle Twórczej Grupy Użytecznej charakteryzują się również tym, że przebieg, rozwój i czas ich trwania w dużej mierze uzależniony jest od widzów, których aktorzy usiłują zaangażować do artystycznej współpracy.

W sobotę o godz. 16 w sali PWST białostoccy studenci–lalkarze pokażą swój „dyplom" – czyli „Romans(e) schizofrenika" wg Witkacego.

O godz. 18 w kinie „Forum" Teatr Prawdziwy z Bielawy wystąpi ze spektaklem „Ciemna strona księżyca". Tancerz i gest oraz muzyka Bacha, Barbera i Góreckiego wyczarowują historie bez słów, łatwe do zrozumienia na całym świecie: o miłości, rozpaczy, oczekiwaniu.

Aż do Klubu Garnizonowego przy ul. Kawaleryjskiej trzeba się będzie wybrać – a warto – na drugi spektakl Teatru im. A. Tisona „Psalm" (godz. 20). Oparta na tekstach biblijnych przypowieść o życiu i grzechu, o winie i karze kto wie, czy nie okaże się najciekawszą propozycją tegorocznych Dni Sztuki Współczesnej.

W niedzielę, po wspólnej zabawie na dziedzińcu ratuszowym z Twórczą Grupą Użyteczną kolejna propozycja „dla każdego". Na dziedzińcu Pałacu Branickich pokaże swoją kolekcję mody, inspirowaną barokiem, łódzka projektantka Karla Ziemska.

Sobota niewątpliwie jednak należeć będzie do fanów Teatru Ósmego Dnia. Dwukrotnie – o godz. 16 i 20 w sali NOT poznańscy aktorzy wystąpią ze spektaklem „Ziemia niczyja". Również Towarzystwo Wierszalin wychodzi naprzeciw oczekiwaniom teatromanów i w sobotę w sali PWST pokaże „Głupa" (patrz zdjęcie) dwa razy – o godz. 16.30 i 21 – ten ostatni spektakl zamyka XI Dni Sztuki Współczesnej.

Poza tym o godz. 18 Teatr Prawdziwy wystąpi w okolicach Rynku Kościuszki. „Wędrowcy" to typowy spektakl uliczny, w którym zobaczymy dużo tańca, kolorowych strojów i górujących nad wszystkim szczudlarzy.

XI Dni Sztuki Współczesnej to propozycja nie tylko dla miłośników sztuki teatralnej. Na przykład w piątek o godz. 17, a w sobotę o godz. 20 do „Famy" mogą się wybrać miłośnicy jazzu i bluesa, żeby posłuchać tej muzyki w wykonaniu białostockich zespołów.

Bogata jest również oferta plastyczna galerii „Arsenał", fotograficzna – wystawa Renaty Woronieckiej w „Famie" oraz literacka – Ogólnopolskie Forum Literatury Młodych „Dekada Młodych" w Wojewódzkiej Bibliotece Publicznej.

Trzydniowy program jest – jak widać – bardzo napięty. Na pewno byłoby lepiej – szczególnie dla nas, widzów – gdyby taką liczbę spektakli rozłożono na 6–7 dni. Niestety, takie wydłużenie imprezy wiązałoby się ze znacznym wzrostem kosztów – w końcu noclegi i tzw. diety to niemała część wydatków organizatora. Na XI Dni Sztuki Współczesnej Urząd Miejski wyasygnował 60 tys. zł, co wcale nie okazało się sumą zbyt wielką. Na razie więc możemy pomarzyć o Tygodniu Sztuki Współczesnej.

Janina Werpachowska
Fot. A. Zgiet

Bilety na poszczególne spektakle (poza ulicznymi) sprzedawane są w BOK-u po 5 zł. Karnet na wszystkie imprezy odbywające się w ramach XI Dni Sztuki Współczesnej kosztuje 30 zł.



Teatralny Białystok trzyma się mocno

W ósemce najlepszych

Z pięciu przedstawień, jakie zostały zgłoszone z Białegostoku i okolic do konkursu na polską sztukę współczesną, zorganizowanego przez Ministerstwo Kultury i Sztuki, aż dwa znalazły się w finałowej ósemce: „Gaja" i „Krótki kurs piosenki aktorskiej".

„Gaja" Krzysztofa Raua (scenariusz i reżyseria) została przygotowana przez jego Teatr 3/4 Zusno (na zdjęciu). „Krótki kurs piosenki aktorskiej" Wojciecha Szelachowskiego (również autora scenariusza i reżysera) przedstawili aktorzy Białostockiego Teatru Lalek. Konkurencja była spora, zważywszy na udział w konkursie aż 42 propozycji scenicznych z całego kraju. Należy też przypomnieć, że pozostałe trzy białostockie przedstawienia, które uczestniczyły w rywalizacji, to „Głup" Piotra Tomaszuka (także scenariusz i reżyseria) z supraskiego Towarzystwa Wierszalin Teatr oraz dwa spektakle Teatru Dramatycznego im. Al. Węgierki: „Cud na Greenpoincie" Edwarda Redlińskiego i „Gęsi za wodą" Jarosława Abramowa–Newerlego w reżyserii Andrzeja Jakimca.

Obydwa finałowe przedstawienia ogólnopolskiego konkursu będzie można obejrzeć w czasie najbliższych dni. Już w czwartek o godz. 19 i w piątek o godz. 18 na Scenie Nocnej BTL zespół teatru wystąpi w „Krótkim kursie piosenki aktorskiej". Natomiast na inaugurację XI Dni Sztuki Współczesnej Teatr 3/4 przedstawi białostocką premierę „Gai" (szczegóły obok w tekście o Dniach Sztuki Współczesnej).

(kon)
Fot. A. Zgiet

W czerwcu telewizja nagrywa w Supraślu przedstawienie Piotra Tomaszuka

Kamery na Wierszalin

Z „Głupem", „Olbrzymem" i „Klątwą" Teatr Towarzystwa Wierszalin przemierzył w ostatnich dniach kawał kraju, od Gliwic po Gorzów, Piłę i Rybnik. Obecnie trwają próby do przedstawienia, które już za kilkanaście dni będzie nagrywane dla I programu Telewizji Polskiej.

Piotr Tomaszuk reżyseruje właśnie, w oparciu o własny scenariusz, rzecz „O medyku Feliksie". Dekoracje, jak zwykle, przygotowuje Mikołaj Malesza, natomiast muzykę – Jacek Urbaniak, znawca muzyki dawnej. Do nowej siedziby Towarzystwa w Supraślu już 10 czerwca zjeżdża z Warszawy ekipa TVP, która przez blisko tydzień będzie nagrywała najnowszą propozycję sceniczną Wierszalina. Rzeczywista premiera teatralna przewidziana jest na wrzesień.

(kon)

Po raz drugi w „Gwincie"

Techniczne szaleństwo

Już w najbliższy piątek „techniczna" energia po raz drugi opanuje białostocki Gwint Żywiec Club. Świetną całonocną zabawę podczas imprezy Techno World zapewni najlepsza ekipa polskich i holenderskich DJ'ei.

8 DJ'ei przez 11 godzin zagra w stylu hardcore – techno – trance – house – acid. Odpocząć będzie można w specjalnie przygotowanym chill out room'ie z muzyką ambient, triphop i experimental oraz ekoslajdami autorstwa znanych polskich fotografików. Na oprawę plastyczną Techno World złożą się także bogata scenografia, grafika, światła i dwa telebimy, na których przez całą imprezę będzie można oglądać filmy i videoclipy. Organizatorzy – agencje Bazyllos i BPMS – zapewniają, że na tym atrakcji nie koniec. Przed samą imprezą, która rozpocznie się o godz. 20, odbędzie się tajemnicza parada kuglarzy, a nieco później – minipokaz mody techno. Jednocześnie trwać będzie giełda płyt CD i analogowych z muzyką techno. Syci wrażeń udadzą się do domu autobusem, który odjeżdża sprzed klubu o godz. 24, 2 i 4. Koniec o godz. 7 rano!

Sponsorami Techno World są: „Gazeta Współczesna", Polskie Radio Białystok, komputerowe STudio Maciejewscy, nagraniowe Salman Studio oraz sklep Babilonia. Firma KOCH International ufundowała natomiast nagrody w konkursie. Aby je zdobyć, wystarczy dziś między godz. 14 a 15 pojawić się w redakcji „Gazety" (pokój 113) i odpowiedzieć na jedno z pytań: 1. Jakiego zespołu wokalistą jest Marcel Adamowicz, który jako MARCEL wydał płytę „Wirtualny kozioł"? lub 2. Podać trzy style w muzyce techno.

(semi)

Koncert dyplomantów

W najbliższy czwartek o godz. 13 i piątek o godz. 19 w Filharmonii Białostockiej odbędą się koncerty symfoniczne z udziałem dyplomantów Zespołu Placówek Kształcenia Artystycznego.

Grać będzie orkiestra FB pod dyrekcją Mirosława Jacka Błaszczyka. Joanna Sokołowska z klasy Grażyny Gedroyć PSM I st. wykona Koncert c-moll na altówkę i orkiestrę (wersja na wiolonczelę) cz. I J. Chr. Bacha, Marek Czech z klasy Henryka Najdy PLM – Koncert D-dur na altówkę cz. I C. Stamitza, Weronika Godlewska z klasy Jadwigi Rogińskiej PSM I st. – Koncert skrzypcowy C-dur cz. I J. Haydna, Paweł Bogdanowicz z klasy Krystyny Wachowskiej PLM – Koncert fortepianowy A-dur KV 414 cz. I W. A. Mozarta, Wojciech Iżbicki z klasy Beniamina Przeździęka PLM – Koncert klarnetowy f-moll cz. I C. M. Webera, Aniela Pienkos z klasy Jadwigi Rogińskiej PLM – Koncert skrzypcowy g-moll cz. II i III M. Brucha, Agnieszka Knapp z klasy Jadwigi Rogińskiej PLM – Koncert skrzypcowy d-moll cz. I H. Wieniawskiego, Paweł Ławreszuk z klasy Małgorzaty Szmidt-Kondraciuk PSM II st. – aria Skołuby ze „Strasznego Dworu" S. Moniuszki i aria Don Basilia (o plotce) z „Cyrulika Sewilskiego" G. Rossiniego.

(a)

TELEWIZJA

PROGRAM 1

6.00 Kawa czy herbata? – Kalendarium XX wieku
7.45 VIP – rozmowa Jedynki
8.00 „Moda na sukces" – serial prod. USA
8.30 Tęczowy Music Box – program muzyczny dla dzieci
9.00 Wiadomości
9.10 Maja i ja – program dla mamy i trzylatka
9.25 Gimnastyka – Joga
9.30 Domowe przedszkole
9.55 Porozmawiajmy o dzieciach
10.00 „Bony" – serial sensac.-krym. prod. austr.-niem.-nowozel.
10.50 Muzyczna Jedynka
11.00 Poradnik petenta – program edukacyjny
11.15 Poradnik bałaganiarza – program edukacyjny
11.30 Nasze państwo
12.00 Wiadomości
12.10 Agrobiznes – rolniczy magazyn informacyjny
12.15 Magazyn Notowań – Wegetariański schabowy; Kwiaty słońca; Środy artystyczne
12.40 Chochlikowe psoty, czyli zmagania z gramatyką
12.55 Wszystko jest muzyką – Muzyka XX wieku
13.35 Centrum Pompidou – program edukacyjny
14.00 Zgadnij! Wykaż się!
14.05 Oczywiste, nieoczywiste – Kultura Słowaków
14.30 Historia Polskiego Radia – serial dokumentalny
14.50 Program dnia
15.00 Kraina łagodności – program poetycko-muzyczny
15.30 „Moda na sukces" – serial prod. USA
16.00 Dla młodych widzów: Raj
16.25 Dla młodych widzów: Baw się z nami – turniej sportowy
16.50 Kalendarium XX wieku
17.00 Teleexpress
17.20 Miliard w rozumie – teleturniej
17.45 Z kamerą wśród zwierząt – program Hanny i Antoniego Gucwińskich
18.05 „Słoneczny patrol", „Bracia" – serial prod. USA
19.00 Wieczorynka – „Madeline i stare skrzypce"
19.30 Wiadomości
20.10 Studio Sport – Finał Ligi Mistrzów
22.30 Puls dnia
22.45 Fronda
23.15 Wiadomości
23.30 Jutro w programie
23.35 „Jutro" – film fab. prod. franc.

PROGRAM 2

7.00 Panorama
7.10 Sport telegram – przegląd najważniejszych wydarzeń sportowych
7.15 Poranny magazyn Dwójki
7.50 Akademia Zdrowia Dwójki – program sportowo-rekreacyjny – Audiotele 0-70055666
8.00 Program lokalny
8.30 „Beztroskie dni" – serial prod. USA
9.00 Świat kobiet – magazyn – Audiotele 0-70035277
9.30 „Podwodne przygody" „Wyspy Dziewicze" – serial prod. ang.
10.00 Po rozum do głowy
10.25 Nie boimy się wiosny – koncert, wyk. Justyna Steczkowska, Kayah, Janusz Radek, Fordee, Robert Janowski, Paweł Kukiz
11.05 Na tronie – program kabaretowy Krzysztofa Daukszewicza
11.25 W zgodzie z tradycją – Vadim Brodski gra Mozarta
11.55 Generał Władysław Sikorski – film dok. Zbigniewa Wawra
12.40 Mój mały świat – program Haliny Miroszowej
13.00 Panorama
13.20 „Doktor z alpejskiej wioski" „Zmartwychwstanie" – serial prod. niem.-austral.-włoskiej
14.45 Powitanie
15.00 „Tysiąc mil żeglugi z Willym Fogiem" „Spotkanie z potworem" – serial anim. prod. hiszp.
15.25 Akademia Zdrowia Dwójki – program sportowo-rekreacyjny
15.35 Zwierzęta wokół nas – Podaj łapę
16.00 5 x 5: Wygrajmy razem – Audiotele 0-70035217
16.30 Program lokalny
17.15 Studio Sport – Liga polska: Legia Warszawa – Widzew Łódź
18.00 Panorama
18.10 Program lokalny
19.05 Jeden z dziesięciu – teleturniej – Audiotele 0-70075800
19.35 Po rozum do głowy – program dla dzieci
20.00 Z cyklu: „Z archiwum X" – serial sensac. prod. USA
21.00 Panorama
21.35 Ekspres reporterów – program pod redakcją Blanki Danilewicz
22.05 Teatr Dwójki: Premiera polska – Janusz Krasiński „Czapa"
23.20 Kazimierz Braun – Na pograniczu kultury – film dok.
24.00 Panorama
0.05 „Narodziny ognia" – film biograficzny prod. kanad.

POLSAT

Informacje – 16.00, 18.45, 19.50, 22.00
7.00 Dzień dobry z Polsatem; 7.55 Poranne informacje; 8.00 Polityczne graffiti; 8.15 Klub Fitness Woman; 8.30 „Skrzydła" – ser. komediowy; 9.00 „Ufosaury" – serial animowany dla dzieci; 9.30 Kalambury – program rozrywkowy; 9.55 „Statek miłości" – ser.; 10.55 Disco Relax – progr. muz.; 11.50 „Człowiek z M-3" – komedia prod. polskiej; 13.30 Ona i On – program Tatiany Sosna-Sarno; 14.00 Magazyn; 14.30 Klip-Klaps – najmłodsza lista przebojów; 15.00 Halo Gra!My; 15.20 Ye! Ye! Ye! – program muzyczny dla dzieci; 15.30 Czarodziejka z księżyca – serial; 16.00 Informacje; 16.15 Link Journal – mag. mody; 16.45 Alf – serial; 17.15 Kalambury; 17.45 „Telewizja ONA" – serial komediowy prod. USA; 18.15 Trzy kwadraty – gra, zabawa; 18.45 „Dallas" – ser.; 19.40 Losowanie LOTTO; 19.50 Informacje; 20.05 „One West Waikiki" – serial ameryk.; 21.00 „Bohaterowie i pechowcy" – miniserial prod. ang.; 21.50 Polityczne graffiti; 22.00 Informacje i biznes informacje; 22.25 „Życie jak sen" – serial USA; 22.50 Ring – program publicystyczny; 23.20 Sztuka sprawiedliwości – magazyn prawniczy; 23.50 Motowiadomości; 0.20 PEMS – Polsat Europe Music Show – muzyczny show na żywo z udziałem gwiazd. Telefon 0–700-71-112

POLONIA

7.00 Panorama; 7.10 Dzień Dobry z Polski; 8.30 Jest jak jest „Powrót z dalekiej podróży" – serial prod. polskiej; 9.00 Wiadomości; 9.10 Program dnia; 9.15 Krzyżówka szczęścia – teleturniej; 9.45 Samochodzik i templariusze „Podziemny labirynt" – serial dla młodych widzów; 10.20 Odbicia – serial TVP; 11.15 Blok programów edukacyjnych: Logos; Wielka historia małych miast: Szreńsk; 12.00 Parada oszustów – Tajny detektyw – serial TVP; 12.50 ... i Twoja mowa cię zdradza – film dok.; 13.40 Historia – współczesność; 14.10 Sejmograf; 14.25 Rozmowa dnia; 14.55 Program dnia; 15.00 Panorama; 15.20 Raj – program redakcji katolickiej; 15.50 Pieśń o wojnie domowej - film dokumentalny; 16.20 Gość TV Polonia; 16.30 Uczymy się polskiego; 17.00 Teleexpress; 17.15 Sport z satelity: I Liga piłki nożnej Legia Warszawa – Widzew Łódź (w przerwie meczu – Wózkiem na koniec świata – reportaż Stanisława Snopka); 19.05 Podróże parlamentarne (1) „Szwecja"; 19.20 Dobranocka: Lis Leon; 19.30 Wiadomości; 20.00 Komedianci; 20.30 Tele-Rinn, czyli muzyka środka – Katarzyna Skrzynecka – program rozrywkowy; 21.00 Panorama; 21.30 Premiery satelity: Bilet powrotny – film fab. prod. polskiej; 23.15 Program na czwartek; 23.20 Interpretacje: Przemysław Hałuszczak – gitara; 23.35 Między Apokalipsą a Czytadłem – rozmowy z Tadeuszem Konwickim; 23.45 Arcydzieła Ludwika van Beethovena: Koncert potrójny C-dur na fortepian, skrzypce, wiolonczelę i orkiestrę; 0.45 Panorama

DSF

7.15 Sportowy quiz; 8.00 Superkibic – teleturniej; 8.45 Dominion – mag. rekl.; 9.00 Piłka nożna: liga hiszpańska; 10.00 Offensiv – talk show; 11.00 Fit mit DSF – trening z DSF; 11.30 Magic Sports – mag.; 13.00 Sportowy quiz; 13.45 Superkibic; 14.30 Magazyn sportów motorowych; 15.30 Offensiv; 16.30 Kolarstwo: Giro d'Italia; 17.15 Magic Sports; 17.45 Koszykówka: NBA; 18.30 Sportowy quiz; 19.15 Superkibic – teleturniej; 20.00 Wiad. sportowe; 20.05 Portret sportowca; 20.15 Żużel: Zawody w Neuenknick; 21.15 Żużel: Grand Prix Polski we Wrocławiu; 22.15 Wiad. sport.; 22.30 Boks: Walki zawodowców; 23.15 Wrestling WCW; 0.15 Żużel; 1.15 Best Direct – mag. reklamowy; 1.45 Sport motocyklowy: AMA Supercross '95

KABEL TV

9.00 Zapraszamy; 9.10 „Awantura o Basię – film fab.prod. polskiej; 10.40 Program dokumentalny; 11.05 **1969** – film fab. USA; 18.00 Zapraszamy; 18.10 **Przygody Saltiego** – serial USA; 18.40 Supermodelka – telenowela; 19.10 W rytmie disco polo; 20.00 Nasze wiadomości; 20.10 Film fabularny

TEATRY • KINA

TEATRY

Teatr Dramatyczny im. Al. Węgierki w Białymstoku – „Lekarz mimo woli" (Mała Scena), godz. 14.00.
Białostocki Teatr Lalek – „Koziołek Matołek", godz. 10.00.

KINA W BIAŁYMSTOKU

„POKÓJ" – „Zagadka Powdera" (USA, l. 15), godz. 12.30, 19.00, „Szamanka" (pol., l. 18), godz. 15.00, 17.00, 19.15, „Szkarłatna litera" (USA, l. 15), godz. 13.00, 16.00 (ostatnie dni).
„TON" – „Chłopak na dworze króla Artura" (USA, b.o.), godz. 10.30, 14.30, „12 małp" (USA, l. 15), godz. 12.00, 16.00, 20.15, „Sabrina" (USA, l. 12), godz. 18.10.
„SYRENA" – „Kosiarz umysłów 2" (USA, l. 15), godz. 14.00, 15.45, 17.30, 21.00, „Clueless" (USA, l. 15), godz. 19.15.
„FORUM" – „Dracula – wampiry bez zębów" (USA, l. 12), godz. 14.00, „Sabrina" (USA, l. 12), godz. 16.00, „Zostawić Las Vegas" (USA, l. 15), godz. 18.15, 20.15.
„KAMERA" – „Nagła śmierć" (USA, l. 15), godz. 15.30, 17.30.

KINA W WOJEWÓDZTWACH

BIAŁOSTOCKIM
Bielsk Podlaski „Znicz" – „Czekając na miłość" (USA, l. 15).
Drohiczyn „Daniel" – „Mortal Kombat" (USA, l. 18), „Ace Ventura – Zew natury" (USA, l. 12).
Sokółka „Sokół" – „Całkowite zaćmienie" (franc.-ang., l. 15).
ŁOMŻYŃSKIM
Łomża „Millenium" – „Dracula – wampiry bez zębów" (USA, l. 12), godz. 16.00, 18.00, „Siedem" (USA, l. 15), godz. 20.00.
Kolno „Wrzos" – „Show Girls" (USA, l. 18).
SUWALSKIM
Suwałki „Bałtyk" – „Słodko gorzki" (USA, l.15).
Augustów „Iskra" – „Prezydent – miłość w Białym Domu" (USA, l. 15).
Bemowo Piskie „Wrzos" – „Seven" (USA, l. 15).
Ełk „Polonia" – „Co się wydarzyło w Madison County" (USA, l. 15).
Giżycko „Fala" – „Toy Story" (USA, b.o.), godz. 17.00, „Pociąg z forsą" (USA, l. 15), godz. 18.30.

W RAZIE WYPADKU

Policja – tel. 997
Straż Pożarna – tel. 998
Pogotowie Gazowe – tel. 992
Pogotowie Ciepłownicze – tel. 993
Pogotowie Elektryczne – tel. 991
Pogotowie Techniczne Wodociągów – tel. 994
Informacja o usługach – tel. 951
Bank Informacji Gospodarczych – tel. 517-471.
Telefoniczna Agencja Informacyjna – tel. 44-63-45 (7)
Pomoc drogowa – tel. 96-37

SŁUŻBA ZDROWIA

W BIAŁYMSTOKU
Pogotowie Ratunkowe, ul. Poleska 89, tel. biura wezwań 970, 999, 524-192. **Informacja Pogotowia** tel. 422-222.
Ambulatorium Pogotowia, ul. Poleska 89
– Pediatryczne – czynne w dni robocze w godz. 19-7, w wolne soboty w godz. 15-7, w niedziele i święta w godz. 7-7.
– Internistyczne – czynne codziennie przez całą dobę.
– Stomatologiczne – czynne w dni robocze w godz. 19-7, w wolne soboty w godz. 15-7, w niedziele i święta w godz. 7-7.
Gabinety zabiegowe:
– Internistyczny dla dorosłych – czynny codziennie przez całą dobę.
Gabinet dla dzieci czynny w dni robocze w godz. 19-7, w wolne soboty w godz. 15-7, w niedziele i święta 7-7.
Ambulatorium Chirurgiczne dla dorosłych, ul. I. Białówny 11, tel.42-40-41.
Ambulatorium Chirurgii Dziecięcej, ul. Wołodyjowskiego 3a, tel. 42-59-60.
„Hospicjum" Dom Opatrzności Bożej, ul. Świętojańska 1c, tel. 415-607 – czynny przez całą dobę.
„Hospicjum Domowe", ul. Piotrkowska 2, tel. 421-000, godz. 15.00-17.00 (w dni robocze).
APTEKA (ostry dyżur)
ul. Malmeda 12, tel. 32-75-29, ul. Poleska 89, tel. 522-111, ul. Mickiewicza 27, tel. 323-024.

SZPITALE DYŻURY CODZIENNE

Woj. Szpital Zespolony im. J. Śniadeckiego, ul. M. Skłodowskiej-Curie 25, tel. 42-16-21 do 26, 42-70-41– dyżuruje **rehabilitacja** oraz oddziały **dziecięce: chirurgia, reanimacja, laryngologia.**
Woj. Szpital Specjalistyczny im. K. Dłuskiego, ul. Żurawia 14 do godz. 15 tel. 327-570, 327-694, po godz. 15 tel. 323-593 dyżurują **oddziały: choroby płuc dzieci, sztucznej nerki, zakaźny dorosłych.**
Specjalistyczny Dermatologiczny ZOZ, ul. Św. Rocha 3, tel. 42-53-01, 42-02-08.
Regionalny Szpital Onkologiczny, ul. Ogrodowa 12, tel. 320-11.

OSTRE DYŻURY

W DNIU 22 V 1996 r.
CHIRURGIA, REANIMACJA KARDIOLOGICZNA, WEWNĘTRZNY, LARYNGOLOGIA, OKULISTYKA, NEUROLOGIA, ZAKAŹNY DZIECIĘCY – Woj. Szpital Zespolony im. J. Śniadeckiego, ul. M. Skłodowskiej-Curie 25, tel. 42-16-21 do 26, 42-70-41.
POŁOŻNICTWO z GINEKOLOGIĄ – Woj. Szpital Zespolony im. J. Śniadeckiego, ul. Warszawska 15, tel. 327-100.
ODDZIAŁ GRUŹLICY – Specjalistyczny P/Gruźliczy ZOZ, ul. Warszawska 18, tel. 412-952.
DZIECIĘCY WEWNĘTRZNY + NEUROLOGIA – Dziecięcy Szpital Kliniczny, ul. Waszyngtona 17, tel. 42-40-31.

W ŁOMŻY

Pogotowie Ratunkowe – tel. 999 oraz 16-38-55
Pogotowie Chirurgiczne – Szosa Zambrowska 1/27 – czynne przez całą dobę.
Woj. Szpital Zespolony, ul. M. Skłodowskiej-Curie 1, tel. 16-24-01.
Apteka (ostry dyżur), ul. Dworna 35, tel. 16-32-44.

W SUWAŁKACH

Pogotowie Ratunkowe – tel. 999
Woj. Szpital Zespolony, ul. Szpitalna 60, tel. 67-25-46.
Szpital Miejski Zespołu Opieki Zdrowotnej, ul. Kościuszki 101, tel. 66-22-41.
Apteka Prywatna (ostry dyżur), ul. Gałaja 4, tel. 66-49-32.

TELEFONY ZAUFANIA

Białystok – tel. 988, czynny codziennie w godz.18-4.
Białystok – Telefon zaufania dla kobiet w ciąży i rodzin – 32-22-22.
Łomża – tel. 988, czynny w poniedziałki, środy i piątki w godz. 16.30 - 21.30.
Łomża – Telefon zaufania dla kobiet 16-45-53, poniedziałek, czwartek, godz. 21-24.
Suwałki – tel. 988, 67-49-41, czynne codziennie (oprócz sobót, niedziel i świąt) w godz. 18-6.

RADIO

PROGRAM I

Wiadomości: co godzinę
Komunikaty losowe: 7.55, 13.00, 20.05; Prognoza pogody dla rybaków: 0.58, 6.28, 13.00, 19.25
5.07 Niezapomniane melodie; 5.20 Rozmaitości rolnicze; 5.48 Gimnastyka; 5.58-8.30 Sygnały dnia; 8.30 Radio biznes; 9.07-11.00 Cztery pory roku; 9.08 Ekoradio; 10.30 Lektury Jedynki: Jane Austen „Rozważna i romantyczna"; 11.07 Szkoda gadać; 11.30 Śpiewają aktorzy; 11.40 Rolnicza antena; 12.28-16.00 Po hejnale; 12.30 Radio kierowców; 13.00 Giełda; 13.30 Radio kierowców; 14.00 Czas felietonisty; 14.30 i 15.30 Radio kierowców; 16.12 Aktualności; 16.45 Dziennik Radia Watykańskiego; 17.05-19.00 Przegląd dnia... Pięć po...; 19.30 Radio dzieciom; 20.10 Echo – Człowiek i środowisko; 20.30 Rozważania; 20.40 Lekcja jęz. angielskiego – BBC; 20.50 Lektury Jedynki: Opowiadania Kazimierza Orłosia; 21.06 Kronika sportowa; 21.30 Muzyka i aktualności; 22.10 Komentarz dnia; 22.20 Cztery pory roku – wydanie wieczorne; 23.05 Encyklopedia wielkich głosów – aud. Ewy i Janusza Łętowskich; 23.55 Myśli pod koniec dnia; 0.02-5.00 Program nocny.

PROGRAM III

Serwis Trójki co godzinę
6.00-9.05 Zapraszamy do Trójki; 6.15 Angielski; 7.07 i 8.05 Sport; 8.45 Business News; 9.00-11.00 Każdy gra inaczej; 9.15 Poranna Porcja Rozrywki; 9.30 Informator ekonomiczny; 10.10 Przedpołudniowa Porcja Rozrywki; 10.30 Aktualia kulturalne; 11.10 Puls Trójki; 11.55 Giełda Papierów Wartościowych; 12.05 W tonacji Trójki; 13.05-16.00 Trójka na dwa głosy; 13.15 Powtórka z rozrywki; 13.50 Magazyn dla panów; 14.15 Muzyczna poczta UKF; 14.30 Lektury Trójki: „Ogniem i mieczem" w obsadzie wybranej przez słuchaczy; 14.40 Nowości muzyczne; 14.58 Komunikaty z granic; 15.05 Sport; 15.07 Wakacje na dwóch kółkach; 15.30 Bliżej Ziemi – fel. ekolog.; 15.35 Muzyczna poczta UKF; 16.00-19.05 Zapraszamy do Trójki; 18.05 Sport; 19.05 BRUM; 20.05 Książka tygodnia: Maria Janion „Czy będziesz wiedział, co przeżyłeś"; 20.15 Puls jazzu – aud. Pawła Brodowskiego; 21.05 Klub Trójki; 22.05 Sport; 22.10 Międzynarodowy Rok Mozartowski – aud. Małgorzaty Pęcińskiej; 23.00 To był dzień; 23.30 Bluesełka; 0.05-6.00 Trójka pod księżycem; 4.30 Susana Kaysen „Przerwana lekcja muzyki".

RADIO BIAŁYSTOK

FM 72,68 72,8 100,2 MHz
PROGRAM REGIONALNY
Wiadomości Radia Białystok co godzinę; Wiadomości w skrócie: 5.30, 6.30, 7.30, 8.30, 14.30, 15.30, 16.30, 17.30; Przegląd prasy: 5.16, 6.22; O tym się mówi: 6.16, 6.45, 7.15, 7.40; Informacje z przejść granicznych: 5.15, 6.25, 8.53, 13.08, 15.08, 18.09; Regionalne notowania walutowe: 8.53, 11.08, 14.18; Wiadomości z Giełdy: 14.18.
5.00 FAKTY I MUZYKA (wiadomości co 30 min) – prow. A. Jarosz; 8.15 Zadzwoń do nas: 8.40 Opowieści Gargamela – Wiesław Drzewicz; **44-22-22**; **9.10 SPOTKANIA** – prow. D. Sokołowska; 9.12 Horoskop; 11.53 Język angielski; 13.08 Radio bezrobotnych – prow. B. Sawicki; 13.35 Muzyczny telefon; **14.05 FAKTY I MUZYKA** (wiadomości co 30 min) – prow. B. Ciruk; 16.15 **ZADZWOŃ DO NAS: 442-222;** 18.10 Konkurs – Labirynt spadochroniarzy – porucznik Dorian; 18.30 Ukraińska Dumka – przyg. E. Ryżyk; 18.45 Pod znakiem Pogoni – aud. Wł. Prochowicza; 19.05 Na czwórce – magazyn dla kierowców – aud. M. Liberadzkiego; 19.35 Czas melomana – aud. M. Gajl; 20.05 **MIXER** – prow. K. Kurianiuk; 22.00 Reflektorem po świecie – program BBC; **23.05 NOCNA ORKIESTRA RADIA BIAŁYSTOK** – prow. Sławomir Sokołowski; 23.20 Cały ten jazz – aud. Janusza Papaja; 0.30 Nocny konkurs.

RADIO Zet

65,99, 107,3 MHz
Wiadomości co godzinę całą dobę
Wiadomości co pół godziny godziny: 6.00-17.00 Wiadomości co kwadrans: 6.00-9.00; Wiadomości sportowe: 6.08, 6.33, 7.09, 7.34, 8.07, 9.05; Wiadomości giełdowe: 11.57, 13.05, 14.05
4.00-6.00 Świt z Radiem Zet; 6.00-9.00 Poranek z Radiem Zet; 6.20, 9.40 Horoskop Dnia – Wojciech Jóźwiak; 6.50 Zapowiedzi TV; **7.40 Wiadomości gospodarcze Reutera**; 8.15 Gość Radia Zet; 8.50 Książki Czesława Apiecionka; 9.50 Ciekawostki Krecika; 10.10 Bulion Zet; 12.00 Wiadomości w południe – Małgorzata Łaszcz; 13.15 „Dzwonię do Pani... Pana" – program Janusza Weissa; 14.10 **Magazyn reporterów i zapowiedzi kulturalne**; 15.00 Wydarzenia dnia – Rafał Domański; 15.50 **Ciekawostki Krecika**; 16.10 **Hip Hop Zet – program Marzeny Chełminiak i Wojtka Jagielskiego;** 17.50 **Na krawędzi – najlepsi wykonawcy New Rock**; 18.10 **Majewiada** – program Szymona Majewskiego; 19.05 Komputerowa lista przebojów Radia Zet – tel. **0-700-73-000**; 20.15 **Na krawędzi – najlepsi wykonawcy New Rock;** 21.05 Klub Radia Zet – zaprasza Karolina Korwin-Piotrowska; 23.10 Noc z Radiem Zet.

RADIO AKADERA

FM 71,24
Wydarzenia: 0.00, 6.00, 7.00, 8.00, 9.00, 10.00, 11.00, 12.00, 13.00, 14.00, 15.00, 16.00, 17.00, 18.00, 19.00, 20.00, 21.00, 22.00, 23.00
Ogłoszenia: od 7.15 do 20.15 co godzinę (tel. 422-415)
6.05-12.00 Prezentuje Andrzej Ryczkowski: 6.30 Informacje lokalne, komunikaty; 6.50 Halo, granica!; 7.30 Serwis lokalny; 7.45 Przegląd prasy lokalnej; 8.30 Informacje lokalne, komunikaty, sytuacja na przejściach granicznych, noc na służbie, kursy walut; 9.10 Horoskop; 9.30 Informacje lokalne, komunikaty, kursy walut, propozycje kulturalne na dziś; 9.45 Porady Prawnika; 10.30 Konkurs I (tel. 422-414); 11.30 Konkurs II; 12.05-18.00 Prezentuje Krzysztof Sadowski: 12.30 Serwis lokalny, komunikaty, informacje z przejść granicznych (nowe); 13.10 Horoskop; 13.30 Aktualności; 13.45 Notowania Giełdy papierów Wartościowych, kursy walut; 14.25 Dialog w Radiu Akadera; 15.30 Konkurs I (tel. 422-414); 16.30 Serwis lokalny, kursy walut, informacje z przejść granicznych, propozycje kulturalne na dziś; 16.45 Porady Prawnika (powtórka z godz. 9.45); 17.10 Horoskop; 17.30 Konkurs II (tel. 422-414); 18.05-24.00 Prezentuje Wojciech Kujałowicz: 18.30 Aktualności; 19.30 Muzyczny Top Radia Akadera (głosowanie): 21.07-24.00 Nie tylko Rock; 0.05-6.00 Nocny odlot – Nocne balladowanie – prezentuje Grzegorz Hoffman.

RADIO RMF/FM

Białystok 91,1 MHz
Łomża 91,5 MHz
Suwałki 89,0 MHz
Wiadomości co godzinę od 0.45
Giełda: 12.05, 14.05
Traffic: 6.26, 6.59, 7.26, 7.59, 8.26, 8.59, 14.26, 14.59, 15.26, 15.59, 16.26, 16.59
5.00 Rano Mogę Fruwać – pieczemy poranne tosty; 9.00 Radio materii i formy; 13.00 Relacje Migawki Flesze – rajd reporterów; 17.00 Rockujemy Muzykę Fantastyczną – gramy w rosyjską ruletkę; 19.45 Radio Muzyka Fakty – przegląd wydarzeń dnia; 21.45 Rock Metal Funky – zdejmujemy nocną koszulkę; 1.00 Rozterki Marzenia Fobie – nocne odloty.

RADIO MARYJA

Białystok 104,70 MHz
Ełk 102,60 MHz
Łomża 104,00 MHz
Suwałki 107,90 MHz
Wiadomości: 2.00, 4.00, 5.00, 6.25, 8.25, 10.25, 12.25, 14.25, 18.25, 19.25
5.45 Rozpoczęcie programu; 6.00 Anioł Pański, Jutrznia; 6.30 Różaniec; 7.00 Msza św.; 7.45 W Rodzinie RADIA MARYJA; 8.00 Godzinki ku czci Niepokalanego Poczęcia NMP; 8.30 Katecheza z rozmowami telefonicznymi; 9.30 Czas pieśni; 9.50 Mogę, chcę pomóc; 10.00 Audycja dla dzieci; 10.30 Porady; 11.00 W Rodzinie RADIA MARYJA; 11.45 Medytacja; 12.00 Anioł Pański; 12.10 Spotkanie z Biblią; 12.30 Różaniec; 13.15 Radiogazeta; 13.45 Literatura; 14.00 Modlitwa Popołudniowa z Liturgii Godzin; 14.15 Czas dobrych nowin; 14.30 Mogę, chcę pomóc; 14.40 Muzyka mistrzów; 15.00 Koronka do Bożego Miłosierdzia; 15.15 Rozmowy nie dokończone; 16.00 W Rodzinie RADIA MARYJA; 16.15 Serwis informacyjny Radia Watykańskiego; 16.30 Telefoniczny koncert życzeń; 17.00 Katecheza z rozmowami telefonicznymi; 18.00 Anioł Pański, Nieszpory; 18.30 W nurcie nauczania Ojca Świętego Jana Pawła II; 18.55 Spróbuj pomyśleć; 19.00 Audycja dla młodzieży; 19.30 Audycja dla dzieci; 19.45 Modlitwy dzieci; 20.00 Audycja Radia Watykańskiego; 20.20 Różaniec; 21.00 Apel Jasnogórski; 21.15 Rozmowy nie dokończone; 23.30 Kompleta; 23.45 Medytacja; 0.00 Rozpoczęcie programu nocnego; 0.15 Katecheza (powt.); 1.30 W nurcie nauczania Ojca Świętego Jana Pawła II; 2.10 Lektura (powt.); 2.30 Porady (powt.); 3.00 Serwis Radia Watykańskiego (powt.); 3.25 Spotkania z Biblią (powt.); 3.40 Audycja Radia Watykańskiego (powt.); 4.40 Muzyka mistrzów (powt.); 5.05 Radiogazeta; 5.20 Godzinki ku czci Niepokalanego Poczęcia NMP; 5.45 Rozpoczęcie programu dziennego.

KRZYŻÓWKA Z HASŁEM

Po rozwiązaniu krzyżówki litery z pól: I-2, F-9, J-4, C-5, utworzą TRZECIĄ część maksymy rzymskiej.
POZIOMO: 1) łączność, styczność, 2) miejsce walki pięściarzy, 3) okrągła budowla, 4) część uroczystego stroju wieczorowego, 5) np. Akaba, 6) lewy dopływ dolnej Warty, 7) solny lub siarkowy, 8) lekarska lub wojskowa, 9) pomieszczenie mieszkalne, 10) był nim Louis Armstrong.
PIONOWO: A) coś z drobiu, B) naczynie na zupę, C) krótka wzmianka w „Gazecie Współczesnej", D) śląski brydż, E) kupalnik górski, F) dodatek do nazwiska, G) przypadek, H) nazwa znanej kawy, I) Pracy lub Wolności, J) straganiarz.

„GENTO"

KUPON NR 66 /C

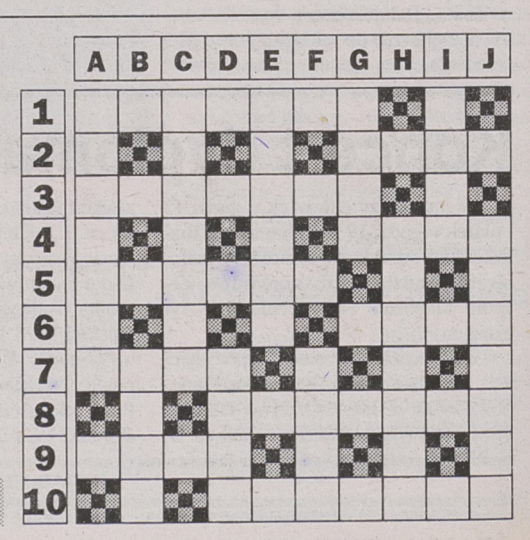

Chcesz mieć pracę? Zostań księgowym Oferty pracy czekają w Stowarzyszeniu Księgowych

BIAŁOSTOCKIE CENTRUM SZKOLENIA KSIĘGOWYCH
przy STOWARZYSZENIU KSIĘGOWYCH
Białystok, Dąbrowskiego 14, tel. 52-35-51

Ogłasza nabór na kursy:

❑ **PODSTAWY KSIĘGOWOŚCI**
- kurs przeznaczony jest dla osób, które chcą nauczyć się księgowości

❑ **SAMODZIELNYCH I GŁÓWNYCH KSIĘGOWYCH**
- kurs przeznaczony jest dla osób, które chcą podwyższyć kwalifikacje zawodowe i podjąć pracę na samodzielnym stanowisku księgowego

❑ **STUDIUM PODATKOWE**
- kurs przeznaczony jest dla osób, które chcą posiąść wiedzę o podatkach

❑ **DLA KANDYDATÓW NA BIEGŁYCH REWIDENTÓW**
- kurs przeznaczony jest dla osób przystępujących do egzaminu na biegłego rewidenta przed PKE

seminaria

❑ **RACHUNKOWOŚĆ JEDNOSTEK I ZAKŁADÓW BUDŻETOWYCH**
❑ **GOSPODARKA KASOWA**

Zgłoszenia przyjmujemy w Biurze Stowarzyszenia Księgowych.

12570

DAEWOO - FSO

Centrum Handlowe Daewoo FSO w Ełku

poleca:
❑ POLONEZY - we wszystkich wzorach
❑ DAEWOO - TICO, NEXIA i ESPERO
- w standardzie
i z wyposażeniem luksusowym





UWAGA, W TRAKCIE ZAŁATWIANIA ZAKUPU AUTORYZOWANA STACJA OBSŁUGI (Ełk, ul. Bema 2) ZAMONTUJE: BLOKADĘ SKRZYNI BIEGÓW, WYBRANY AUTOALARM I SZYBERDACH
- ***ASO wykonuje przeglądy i naprawy samochodów POLONEZ i DAEWOO;***
- ***Sprzedaż samochodów za gotówkę i na dogodne raty;***
- ***Obsługa kredytowa na miejscu - w autosalonie;***
- ***Możliwość pozostawienia auta używanego w rozliczeniu.***

CENTRUM HANDLOWE DAEWOO-FSO

ul. Wojska Polskiego 59,
tel. (087) 10-31-52 wew. 39
ul. Bema 2,
tel. (087) 10-52-41 wew. 323

11638

ZEM EŁK **ZAPRASZAMY**

Fabryka Przyrządów i Uchwytów „BISON–BIAL" SA

Oddział w Kolnie, ul. Wojska Polskiego 50, 18-500 Kolno

ogłasza przetarg nieograniczony na sprzedaż nw. obrabiarek i urządzeń:

1. Dłutownica 7403 nie używana .....cena wywoł. 12.000 zł.
2. Prasa PMS 63S .....cena wywoł. 7.000 zł.
3. Tokarki uniwersalne TUD 50x500, szt. 3 ...cena wywoł. 2.500 zł/szt.
4. Suwnica jednobelkowa 0–4,5 tony .....cena wywoł. 3.000 zl.
5. Linia do produkcji ogniw kopaczki elew. .....cena wywoł. 10.000 zł.
– w skład linii wchodzi: autoamat do zataczania tulejek AUT–2, urządzenie do cięcia rur UDR–1 oraz oprzyrządowanie specjalne.

Przetarg odbędzie się 05.06.96 r. w świetlicy zakładowej Oddziału w Kolnie o godz. 9.00.

W przetargu mogą brać udział osoby po wpłaceniu wadium w wysokości 10% ceny wywoławczej w kasie zakładu do godz. 8.00. Informacji udziela Dział Remontowy tel. 78–27–22 wew. 128. p. Wiśniewski R.

Zastrzega się unieważnienie przeatrgu bez podania przyczyny.

(12687)

12617

CHCESZ DOBRZE MIESZKAĆ... BUDUJ Z NAMI

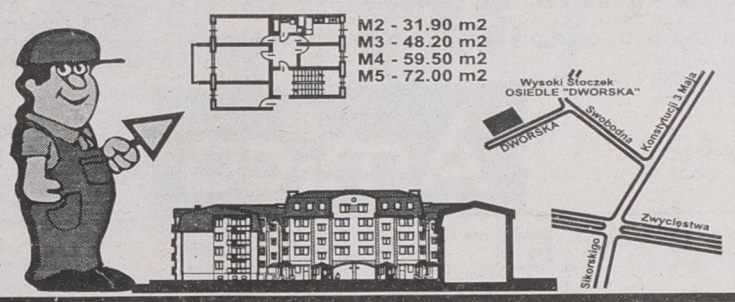

PRZEDSIĘBIORSTWO BUDOWLANO-HANDLOWE
bial bud
spółka z.o.o.

15950 Białystok ul.Daleka 1b
☎ info(085)325958

FIMOT 19-300 Ełk, Autoryzowany dealer, ul. Słowackiego 11, tel./fax (0-87) 10-31-03, 10-48-40
oraz Turmot Augustów, tel. (0-119) 28-67 w. 16, fax (0-119) 20-57

DAEWOO - FSO INWESTOR LEASING

FURGON SKRZYNIOWY **LUBLIN KONTENER IZOTERMA** **TRUCK wszystkie typy**

raty do 6 lat, leasing w rozliczeniu
przyjmujemy używane samochody

Montujemy: - radioodtwarzacze, autoalarmy "Silicon", instalację gazową BEDINI (z zachowaniem gwarancji).

Bonifikata 400,- Bezpłatne OC

CITROËN C-15 CARGO - VAN
Te samochody będą twórcą Twojego Sukcesu

Holowanie pojazdów przez całą dobę. Wykonujemy zabezpieczenia antykorozyjne.

12170

PZU SA w Ełku, ul. Mickiewicza 15 VIp., tel. 10–35–04

ogłasza aukcję

❑ **na samochód ciężarowy uniwersalny po wypadku marki MAN, typ 19.291 F z 1987 roku. Cena wywoławcza 13.000 zł.**
❑ **na przyczepę uniwersalną typ AP–220 po wypadku, I rejestracja 1992 r. Cena wywoławcza 3.000 zł.**

Pojazd i przyczepę można oglądać w dni robocze od godz. 8.00 do 15.00 w Ełku przy ul. Sikorskiego 36 w firmie „WĘGLOTRANS" s.c.

Pierwsza aukcja odbędzie się 29 maja 1996 roku o godz. 15.00 w biurze Inspektoratu PZU SA w Ełku.

(12648)

Miejskie Przedsiębiorstwo Wodociągów i Kanalizacji Spółka z o.o. w Łomży

❑ zatrudni od zaraz osobę z wyższym wykształceniem o kierunku budowlanym ze specjalnością budownictwo ogólne lub inżynieria sanitarna, wskazane posiadanie uprawnień.

Informacje o warunkach pracy i płacy można uzyskać w siedzibie Spółki, ul. Zjazd 23.

(12722)

Reklamy z Gazety Współczesnej

w: Katowicach, Krakowie, Wrocławiu, Poznaniu i Kielcach.

Również treść reklam z ostatniego tygodnia z gazet:

Dziennik Zachodni *- Katowice*
Gazeta Krakowska *- Kraków*
Słowo Polskie *- Wrocław*
Głos Wielkopolski *- Poznań*
Słowo Ludu *- Kielce*

poznacie dzwoniąc:

TAI Telefoniczna Agencja Informacyjna

44-63-45
44-63-46
44-63-47 pon. - pt.: 9^{00}-18^{00}

To lodówka AMICA.

Zawsze o takiej marzyłam!



* ekologiczna
* cicha
* energooszczędna
* funkcjonalna
* sama się rozmraża

MIESIĘCZNY KOSZT UŻYTKOWANIA OK. 5 ZŁ1* 5 ZŁOTYCH

FABRYKA LODÓWEK XXI WIEKU

Wymarzona...

Oto lodówka AMICA z najnowocześniejszej Fabryki Lodówek w Europie
Wyprodukowana według technologii sięgających już XXI wieku.
Ekologiczna, cicha, energooszczędna, sama się rozmraża.
Wymarzona i funkcjonalna, **a że piękna? ...no cóż - to Amica.**

*Dokładnie 5,72 zł dla największej lodówki Ak 310 (302 litry pojemności!), w klasie efektywności energetycznej B, w normalnych warunkach eksploatacyjnych.

Amica

4134 06

BLACHY POLSKIE

OCYNKOWANE 0,5 do 2 mm
0,5 (1x2m) 15,00 zł/ark. + VAT
- aluminiowe - czarne
STAL ZBROJENIOWA
- gładka - żebrowana
RURY STALOWE
- czarne - ocynkowane
3/8" - 2 1/2"
Suchy tynk *(płyty g/k)*
KSZTAŁTOWNIKI
- stalowe: walcowane - zimnogięte
- kątowniki - ceowniki, dwuteowniki
- przekroje zamknięte - płaskowniki
-papy - lepik - dysperbit - eternit
- ościeżnice stalowe - grzejniki żeliwne i aluminiowe - siatki ogrodzeniowe i budowlane - cement - wapno
- styropian - wełny mineralne
- rury i kształtki PCV
- okna dachowe VELUX
12033

MOŻLIWOŚĆ TRANSPORTU

HeBUD
Białystok,
ul. Zwycięstwa 39
tel. 512-354 w. 44
godz. 7-16, sob. 8-13

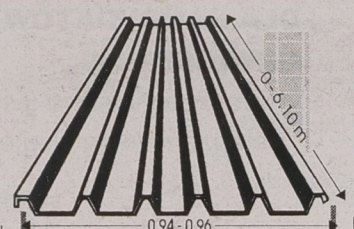

WYMIAROWE TRAPEZOWANIE BLACH
BLACHY OCYNKOWANE
do 2 m szerokości, 6,10 m długości i 1,0 mm grubości
• na materiale **własnym** lub **powierzonym**
• sprzedajemy blachę ocynkowaną
KRYJĄC DACH BLACHĄ TRAPEZOWANĄ W NASZYM ZAKŁADZIE, ZAOSZCZĘDZISZ NA MATERIALE I ROBOCIŹNIE.

TRAPEZ
Władysław Dąbrowski
Białystok • ul. Armii Ludowej 82
(wjazd od ulicy Raginisa w ulicę Kolbego)
w godz. 8-16 • tel/fax 752-110
12434

Rejon Energetyczny Białystok Miasto przeprasza odbiorców energii elektrycznej za przerwy w dostawie, które wystąpią:

m. Białystok:

- ☞ – 27.05.96 r. w godz. 8–14 ulice: Składowa, „Herbapol", Dobra, warsztaty Technikum Elektrycznego, Technikum Budowlano–Geodezyjne, Storczykowa 2, 4, 6, 8, Zielonogórska 2A.
- ☞ – 27.05.96 r. w godz. 15–18 ulice: Ciołkowskiego, Nowowarszawska, Dojlidy Fabryczne, Stawowa, „Dekora", „Uniwersal",
- ☞ – 28.05.96 r. w godz. 8–14 ulice: Dojnowska, Sowlańska, Leśna, Stawowa, Pozioma, Sowlańska 42, 44, 46, Leśna 37, 45, Zwycięstwa, Kolejowa,
- ☞ – 29.05.96 r. w godz. 8–14 ulice: Hetmańska i Popiełuszki – sieć napowietrzna, Wierzbowa 5A, 5B, Broniewskiego 6C, 8C,
- ☞ – w dniach 29.05.96 r. i 30.05.96 r. w godz. 8–14 ulice: Jurowiecka, piekarnia, Smolna, Poleska, Nowogródzka,
- ☞ – 30.05.96 r. w godz. 8–14 ulice: Antoniukowska 17, 17A, 17B, 19,
- ☞ – w dniach 30.05.96 r. i 31.05.96 r. w godz. 8–14 ulice: Popiełuszki, Bacieczki, A. Boboli,
- ☞ – 31.05.96 r. w godz. 8–14 ulice: Wallenroda, Gaskiewicza, Pietrasze, Gedymina, Partyzantów, Duracza, Antoniukowska 26, 42, Narewska 2, 2A, pawilon

miejscowości:

- ☞ – 29.05.96 r. w godz. 8–14 Zaścianki VII,
- ☞ – 30.05.96 r. w godz. 8–14 w Kleosinie ulice: Norwida, Asnyka, Prusa, Długosza, Reja, Zambrowska,
- ☞ – 31.05.96 r. w godz. 8–14 w Kleosinie ulice: Zdrojowa, Dąbrowskiej, Tuwima, Broniewskiego,

W związku z planowanymi wyłączeniami energii elektrycznej podanymi wyżej nastąpią kilkuminutowe zaniki napięcia dla części osiedli, do których te ulice należą. Wyłączenie dotyczy również zakładów usługowych i warsztatów rzemieślniczych przy ww. ulicach.

Bliższych informacji udziela Pogotowie Energetyczne, tel. 991.

(12688)

Zawiadomienie
Zarządu Gminy Wąsosz

Stosownie do art. 18, ust. 2, pkt. 5 ustawy z dnia 7.07.1994 r. o zagospodarowaniu przestrzennym (Dz.U. nr 89, poz. 415) zawiadamia się, że projekt miejscowego planu zagospodarowania przestrzennego Gminy Wąsosz będzie wyłożony do publicznego wglądu w dniach od 2.06.1996 roku do 24.06.1996 roku w siedzibie Urzędu Gminy Wąsosz w godzinach od 8.00 do 15.00.

Zgodnie z art. 23 ustawy każdy, kto kwestionuje ustalenia przyjęte w projekcie planu, może wnieść protest.

Zgodnie z art. 24 ustawy każdy, którego interes prawny lub uprawnienia zostały naruszone przez ustalenia przyjęte w projekcie planu, może wnieść zarzut.

Zainteresowani mogą zgłaszać protesty i zarzuty na piśmie do Zarządu Gminy z podaniem oznaczenia nieruchomości w terenie nie dłuższym niż 14 dni po upływie okresu wyłożenia.

Przewodniczący Zarządu Gminy
Czesław Ołdakowski.
(12702)

GAZETA współczesna
Chcesz dać reklamę?!



ZADZWOŃ
Nasz przedstawiciel handlowy odwiedzi Ciebie
Białystok, tel. 42-05-21

ZAKUPIMY

transformatory energetyczne sprawne technicznie

Łódź, tel.: 74–06–09; 73–08–77; 86–58–70; fax: 74–06–09.

Gwarantowana natychmiastowa płatność przy odbiorze.

(12431)

Materiały elewacyjne i ociepleniowe. Akrylowe tynki strukturalne:

- ☆ FABUD ZR, GR, N
- ☆ GRAMAPLAST
- ☆ STYROBLOK ZTS
- ☆ STYROBLOK 30 x 60 gr. 6-8+1 cm
- ☆ KLEJE.

Ceny producenta.

Zakład Usługowo-Budowlany „SEJACO", ul. Zacisze 3A tel. (0–119) 435–82, 16–315 Lipsk.

(12676)

Zarząd Spółdzielni Mieszkaniowej w Goniądzu

uprzejmie informuje,

że w dniu 3.06.1996 r. o godz. 13.00 w biurze Spółdzielni

odbędzie się zebranie Grupy Członków Oczekujących.

(12705)

Żywiec Trade Sp. z o.o.

Uprzejmie Państwa informujemy, iż w miesiącu maju br. został utworzony w Białymstoku:

Żywiec Trade sp. z o.o.
Skład Fabryczny Zakładów Piwowarskich w Żywcu S.A.
Oddział w Białymstoku
ul. 27 Lipca 91
tel. 539-040
539-171
539-400
tel./fax 538-811

W związku z powyższym oferujemy Państwu pełen asortyment produktów wytwarzanych przez Zakłady Piwowarskie w Żywcu S.A.

Gwarantujemy Państwu przede wszystkim:
- niskie ceny,
- doskonałą jakość produktów,
- ciągłość dostaw,
- dogodne formy płatności.

ZAPRASZAMY DO WSPÓŁPRACY!

12694

JOKER

Białystok, ul. Legionowa 9/1 (podziemia), tel. 420-644

OFERUJEMY ponad **35** MODELI

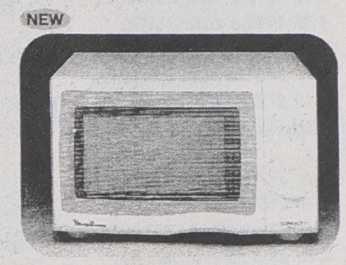

KUCHENEK MIKROFALOWYCH

Zapraszamy!

JOKER

Białystok, ul. Legionowa 9/1 (podziemia), tel. 420-644

OFERUJEMY ponad **60** MODELI

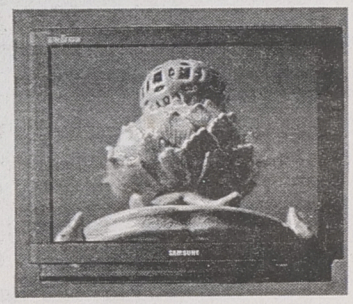

TELEWIZORÓW

Zapraszamy!

Urząd Gminy w Juchnowcu Dolnym
zatrudni od zaraz

inżyniera lub technika budowlanego (mężczyznę) z uprawnieniami budowlanymi i praktyką zawodową.

Pożądany wiek kandydata do 40 lat.

Osoby zainteresowane mogą zgłaszać się do Urzędu Gminy osobiście, pisemnie lub telefonicznie. Nr. tel. 196–564.

(12720)

NORGIPS NIDA GIPS

PŁYTY GIPSOWO-KARTONOWE (suchy tynk)

SUFITY PODWIESZANE THERMATEX

Wszystkie akcesoria. Ceny producenta. Inne materiały budowlane.

P.H.U. SA&SZA s.c.

Białystok
ul. 27 Lipca 62 (teren MPO) - tel./fax 752-778 - tel. 538-542
Zapraszamy w godz. 7-16 - soboty 7-13

BIURO REKLAM I OGŁOSZEŃ

42-51-16

GAZETA współczesna

SBM „WIELKOBLOKOWA",
ul. Wasilkowska 1, 15–117 Białystok

ogłasza przetarg nieograniczony na wykonanie niżej wymienionych robót:

- ❒ 1. Remont elewacji budynków przy ul. Pułkowej 1, 1A, 5A.
- ❒ 2. Malowanie klatek schodowych w budynkach przy ul. Pułkowej 3A, 9 oraz ul. Wasilkowskiej 41.
- ❒ 3. Remont pokrycia dachowego budynków przy ul. Wasilkowskiej 47 i 47A.
- ❒ 4. Chemiczne płukanie instalcji c.o. w budynku przy ul. Pułkowej 7A.
- ❒ 5. Wykonanie nawierzchni przy budynku ul. Wasilkowska 1 z „Polbruku".

Specyfikację warunków przetargu należy odebrać w siedzibie Spółdzielni w pokoju 13.
Zamkniętą kopertę oznaczoną tematem remontu należy złożyć w siedzibie Spółdzielni w pokoju nr 2, w terminie do dnia 04.06.1996 r. do godz. 12.00.
Otwarcie ofert nastąpi 04.06.1996 r. o godz. 14.30.
Informacje dotyczące warunków przetargu udzielane będą w pokoju nr 13, tel. 752–512, 752–610.
Zastrzega się prawo unieważnienia przetargu bez podania przyczyn.

(12724)

JOKER

Białystok, ul. Legionowa 9/1 (podziemia), tel. 420-644

OFERUJEMY ponad **60** MODELI

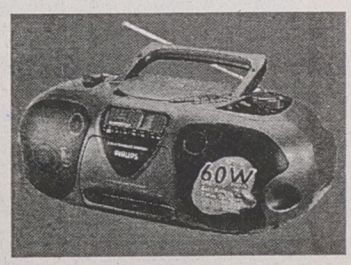

ZESTAWÓW AUDIO I MAGNETOFONÓW

Zapraszamy!

Wyrazy głębokiego współczucia Kol. Krystynie Jatkowskiej z powodu zgonu

MATKI

składają:
Dyrekcja oraz pracownicy Powszechnej Kasy Oszczędności Bank Państwowy Oddział w Suwałkach.

(1272

Zarząd Miasta Szczuczyna

ogłasza przetarg nieograniczony na sprzedaż nw. nieruchomości:

☆ I. Działki rolne przy ul. Nadstawnej w Szczuczynie:
- *1. Nr 1030 o pow. 0,2080 ha, cena wywoł. – 4701,00 zł.*
- *2. Nr 1032 o pow. 0,0765 ha, cena wywoł. – 1729,00 zł.*
- *3. Nr 1036 o pow. 0,1584 ha, cena wywoł. – 3580,00 zł.*
- *4. Nr 1038 o pow. 0,1039 ha, cena wywoł. – 2348,00 zł.*
- *5. Nr 1039 o pow. 0,1009 ha, cena wywoł. – 2280,00 zł.*
- *6. Nr 1042 o pow. 0,0919 ha, cena wywoł. – 2077,00 zł.*
- *7. Nr 1045 o pow. 0,1032 ha, cena wywoł. – 2332,00 zł.*
- *8. Nr 1046 o pow. 0,0701, cena wywoł. – 1584,00 zł.*

☆ II. Działki rolne przy ul. Łomżyńskiej w Szczuczynie:
- *1. Nr 379/3 o pow. 0,5459 ha, cena wywoł. – 10.536,00 zł.*
- *2. Nr 379/4 o pow. 0,4036 ha, cena wywoł. – 5.771,00 zł.*

☆ III. Działki rolne w granicach administracyjnych miasta Szczuczyna:
- *1. Nr 373/1 o pow. 0,6104 ha, cena wywoł. – 1.010,48 zł.*
- *2. Nr 210 o pow. 0,4036 ha, cena wywoł. – 740,34 zł.*
- *3. Nr 21 o pow. 0,5199 ha, cena wywoł. – 186,70 zł.*
- *4. Nr 23 o pow. 0,7395 ha, cena wywoł. – 473,00 zł.*

☆ IV. Działki budowlano–mieszkaniowe, zabudowa szeregowa w cenie 3,56 zł za 1 mkw. powierzchni mieszczące się na os. Stodoły w Szczuczynie:
- *1. Nr 1163/3 o pow. 328 mkw., cena wywoł. – 1.167,68 zł.*
- *2. Nr 1163/4 o pow. 328 mkw., cena wywoł. – 1.167,68 zł.*
- *3. Nr 1163/11 o pow. 328 mkw., cena wywoł. – 1.1.67,68 zł.*
- *4. Nr 1163/12 o pow. 328 mkw., cena wywoł. – 1.167,68 zł.*
- *5. Nr 1163/13 o pow. 328 mkw., cena wywoł. – 1.167,68 zł.*
- *6. Nr 1163/14 o pow. 328 mkw., cena wywoł. – 1.167,68 zł.*
- *7. Nr 1163/19 o pow. 336 mkw., cena wywoł. – 1.196,16 zł.*
- *8. Nr 1163/20 o pow. 336 mkw., cena wywoł. – 1.196,16 zł.*
- *9. Nr 1163/31 o pow. 341 mkw., cena wywoł. – 1.213,96 zł.*
- *10. Nr 1163/34 o pow. 320 mkw., cena wywoł. – 1.139,20 zł.*
- *11. Nr 1163/35 o pow. 320 mkw., cena wywoł. – 1.139,20 zł.*
- *12. Nr 1163/36 o pow. 320 mkw., cena wywoł. – 1.139,20 zł.*
- *13. Nr 1163/37 o pow. 320 mkw., cena wywoł. – 1.139,20 zł.*
- *14. Nr 1163/38 o pow. 320 mkw., cena wywoł. – 1.139,20 zł.*

☆ V. Lokal mieszkalny nr 4 w budynku przy ul. Łomżyńskiej 12 o pow. użyt. 33,44 mkw., wraz z udziałem we współwłasności w działce oraz budynek gospodarczy:
– cena wywoławcza – 5.735,53 zł + VAT.

Przetarg odbędzie się w dniu 5.06.96 r. o godz. 10.00 w budynku Urzędu Miasta w Szczuczynie. Warunkiem przystąpienia do przetargu jest wpłacenie wadium w wysokości 10% ceny wywoławczej w kasie tut. Urzędu do godz. 9.00 w dniu przetargu.

Zastrzega się prawo unieważnienia przetargu bez podania przyczyn.

Za Zarząd Przewodniczący Zarządu dr Stanisław Wądołowski.

(12718)

Okręgowy Inspektorat Pracy
w Białymstoku

ogłasza
nabór kandydata na stanowisko
kontrolera pracy

Wymagane kwalifikacje

1) minimum średnie wykształcenie
2) minimum 5-letni ogólny staż pracy
3) minimum 3-letni staż pracy w służbie bhp
4) udokumentowane kwalifikacje pracownika służby bhp (dyplom technika bhp, zaświadczenie ukończenia kursów specjalistycznych)
5) stan zdrowia pozwalający na wykonywanie czynności kontrolnych w terenie

Preferowany wiek do lat 40

Kandydata obowiązuje konkursowe postępowanie kwalifikacyjne.

Zgłoszenia w terminie 2 tygodni od ukazania się ogłoszenia przyjmuje:

Państwowa Inspekcja Pracy Okręgowy Inspektorat Pracy
15–095 w Białymstoku,
ul. M. Skłodowskiej-Curie 3,
tel. 422–773.

(12711)

Urząd Gminy w Juchnowcu Dolnym

wydzierżawi na działalność handlową lub usługową kiosk drewniany wolno stojący o pow. 30 mkw. znajdujący się w Kleosinie na ogrodzonej działce przy ul. Kruczkowskiego koło Przedszkola.

Przedmiot wynajmu można obejrzeć
każego dnia roboczego w godz. 7–14.
Klucze od kiosku znajdują się u dyrektora przedszkola.
Telefon nr 632–118.

(12721)

MIĘDZYNARODOWA GRUPA WYDAWNICZA
zatrudni na stanowisku

reprezentanta handlowego

do pracy na terenie województw

❒ – suwalskiego – 3 osoby
❒ – białostockiego – 3 osoby

WYMAGANIA:
- ■ – wykształcenie wyższe
- ■ – znajomość min. jednego języka obcego
- ■ – dobra prezencja
- ■ – pełna dyspozycyjność
- ■ – wiek 25–50 lat

OFERUJEMY:
- ■ – satysfakcjonujące wynagrodzenie związane z wynikami w pracy
- ■ – interesujące kontakty
- ■ – dużą samodzielność i niezależność w pracy
- ■ – możliwość rozwoju

Zapraszamy na spotkanie informacyjne w dniu 27.05.1996 r. o godz. 11.00 w Białymstoku, ul. Warszawska 43, p. 306.

(12712)

Spółdzielnia Transportu Wiejskiego w Likwidacji Pisz
ogłasza przetarg nieograniczony na :

➢ 1. Samochód Jelcz – Żuraw przeładunkowy 10 ton, rej. SUC-013V, rok prod. 1989,
cena wywoławcza 40.000 zł

➢ 2. Samochód Żuk A–11M, nr. rej. SUC-017V, rok prod. 1975,
cena wywoławcza 2.200 zł

Samochody można oglądać w dni robocze w godz. 8–13. Wadium w wysokości 10% ceny wywoławczej należy wpłacić do kasy Spółdzielni do godz. 9.00 w dniu przetargu.

Zastrzega się, że wadium przepada na rzecz sprzedawcy, jeżeli żaden z uczestników przetargu nie zaoferuje ceny nabycia równej co najmniej cenie wywoławczej (par. 9, p. 1, ppkt. 7, Dz.U. z 1993 r.).

Przetarg odbędzie się w dniu 10 czerwca 1996 r. o godz. 10.00 w siedzibie STW Pisz przy ul. Słubickiej 4.

Zastrzega się prawo unieważnienia przetargu bez podania przyczyn.

Do ceny wywoławczej włączony jest podatek VAT.

(12701)

Zarząd Młodzieżowej Spółdzielni Mieszkaniowej w Suwałkach uprzejmie informuje, że Zebranie Grupy Członkowskiej członków oczekujących odbędzie się w budynku Spółdzielni przy ul. Reja 80A w Suwałkach w dniu 23.05.1996 r. o godz. 17.00.

Proponowany porządek dnia:
- ➲ 1. Wybór Prezydium Zebrania Grupy Członkowskiej.
- ➲ 2. Odczytanie protokołu z poprzedniego posiedzenia.
- ➲ 3. Zapoznanie się z „Regulaminem obrad Zebrania Grupy Członkowskiej MSM".
- ➲ 4. Informacja o realizacji wniosków zgłoszonych na zabraniach grup członkowskich w roku ubiegłym.
- ➲ 5. Sprawozdanie Zarządu z działalności Spółdzielni za rok 1995.
- ➲ 6. Sprawozdanie Rady Nadzorczej Spółdzielni za rok 1995.
- ➲ 7. Projekty uchwał jakie zostaną podjęte na zebraniu Przedstawicieli Członków MSM:
  – przyjęcie sprawozdania z działalności Zarządu za 1995 r.
  – przyjęcie sprawozdania Rady Nadzorczej za 1995 r.
- ➲ 8. Wybór przedstawicieli na Zebranie Przedstawicieli Członków MSM.
- ➲ 9. Dyskusja.
- ➲ 10. Sprawy wniesione.

Materiały i bilans do wglądu w siedzibie spółdzielni przy ul. Reja 80A.

(12719)

PRYWATNE
LABORATORIUM ANALITYCZNE
PANACEA
15-879 BIAŁYSTOK
UL. POLESKA 89
TEL. 522-111 W. 211
W budynku Pogotowia Ratunkowego
CZYNNE CAŁĄ DOBĘ

12244

Rolnicza Spółdzielnia Produkcyjna Trzcianne

ogłasza przetarg ograniczony w dniu 7.06.1996r. o godz. 9.00 na działkę o powierzchni 4,08 ha wraz z budynkami:
- ¤ 1. budynek administracyjny
- ¤ 2. warsztat
- ¤ 3. wiata
- ¤ 4. magazyn
- ¤ 5. chlewnia.

Wadium w wysokości 10% należy wpłacić do kasy RSP na godzinę przed przetargiem.

Cena wywoławcza 86.535,21,–.

Zastrzega się unieważnienie przetargu bez podania przyczyny.

(12646)

OGŁOSZENIA I REKLAMY

Przyjmują współczesna

Augustów
Rynek Zygmunta Augusta 7
tel (0-119) 36-31
Sklep Wielobranżowy

Augustów
Rynek Zygmunta Augusta 27
tel./fax (0-119) 34-51, fax 37-33
ZH-P "SCh"

Białystok,
ul. Suraska 1,
tel./fax (0-85) 42-51-16
Biuro Ogłoszeń

Bielsk Podlaski,
ul. Widowska 4,
tel./fax (0-834) 35-22
"ADVOCAT"

Ełk
ul. Małeckich 2
tel. (0-87) 10-85-05
Mazurska Regionalna Izba Gospodarcza

Grajewo,
ul. Piłsudskiego 13
tel. (0-86) 72-37-24
Biuro PSS

Giżycko,
ul. Pocztowa 3,
tel. (0-878) 52-80
Oddział "GW"

Hajnówka,
ul. Piłsudskiego 14,
Usługi Komputerowe

Łomża,
Al. Legionów 7,
tel./fax (0-86) 16-56-97
Oddział "GW"

Mońki
ul. Wyzwolenia 12
tel. (16) 30-03

Olecko
ul. Pl. Wolności 13
tel. (0-116) 21-63
Sklep "U JANKA"

Pisz,
ul. Okopowa 3a,
tel. (0-117) 329-61,
BP "ORBIS"

Siemiatycze,
ul. Pałacowa 18,
tel. 55-31-41,
B. Śliwińska

Sokółka
ul. Ściegiennego 16 B
tel./fax (11) 41-89
"MAKLER"
Biuro Pośrednictwa Nieruchom.

Suwałki,
ul. Kościuszki 32,
tel./fax (0-87) 66-57-26
Oddział "GW"

Węgorzewo,
ul. 3 Maja 10,
tel. (0-117) 727-46
"EKOMAZUR"

Wysokie Mazowieckie,
ul. Długa 22,
tel. 75-24-08,
wypożyczalnia kaset video

Zambrów,
Al. Wojska Polskiego 37c,
tel. (0-86) 71-27-99
MOK

Zambrów
Al. Wojska Polskiego 22
tel./fax (0-86) 71-25-25
"GLOBTOUR"
oraz nasi przedstawiciele handlowi,
tel. 42-05-21.

Kochamy Poloneza!

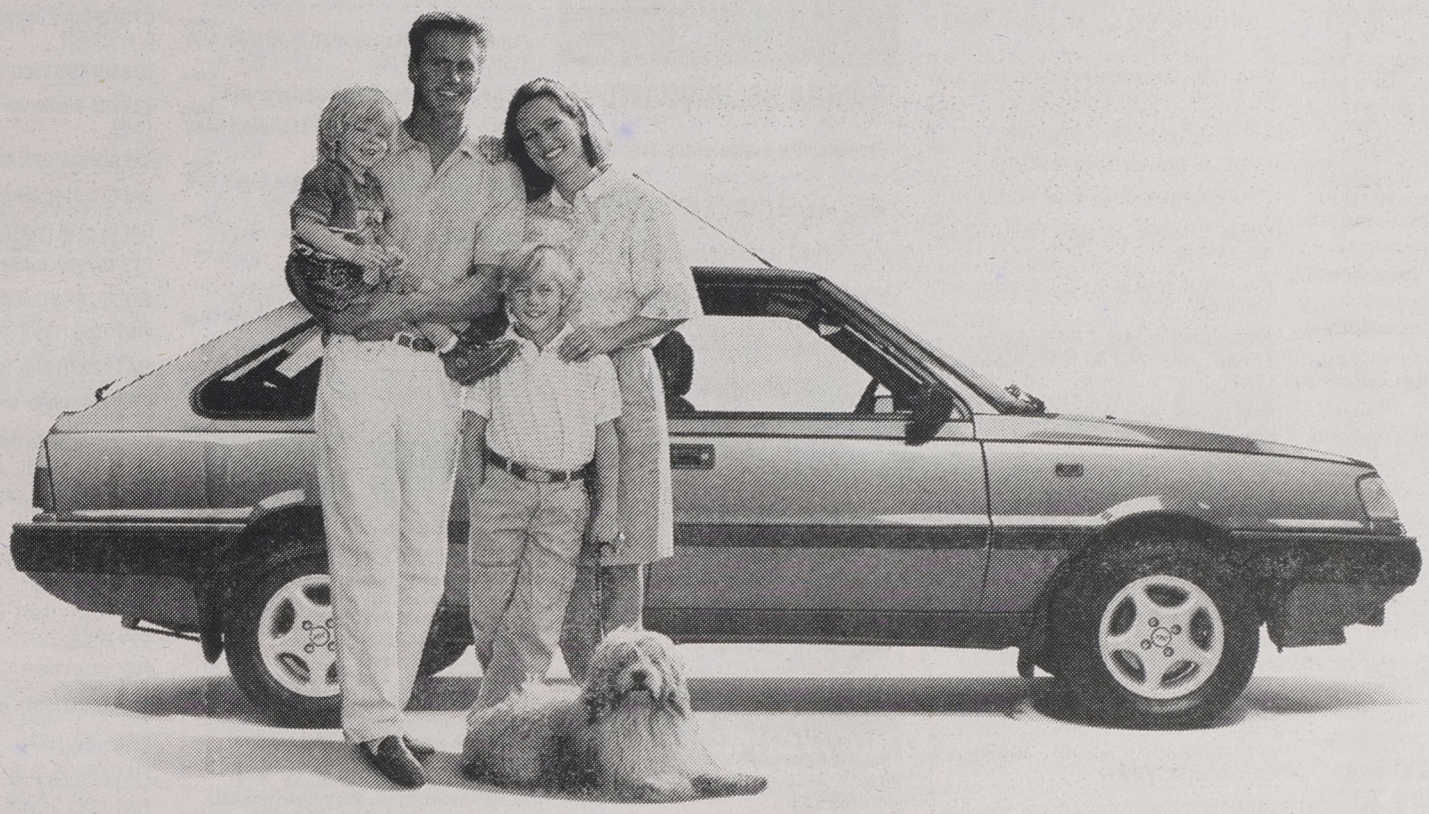

Kiedy dowiedzieliśmy się, że koncern DAEWOO angażuje swój potencjał twórczy i nowoczesną technologię, żeby nadać POLONEZOWI nowe oblicze, nasza decyzja była oczywista: KUPUJEMY POLONEZA CARO.

Tym bardziej, że pojawiła się ATRAKCYJNA OFERTA SERWISOWA: dzięki preferencyjnym stawkom, koszty ubezpieczenia mogą być NIŻSZE nawet do 70%. Każdy nowy POLONEZ CARO objęty jest całodobową, bezpłatną pomocą drogową ASSISTANCE na terenie Polski. Poza tym, oprócz standardowego wyposażenia w hamulce Lucasa, blokadę skrzyni biegów, katalizator, nie mówiąc już o zagłówkach przednich i tylnych siedzeń, SAMI MOŻEMY WYBRAĆ TYP SILNIKA: diesel, wtrysk jednopunktowy lub wielopunktowy, albo zażyczyć sobie, bez utraty gwarancji, montaż INSTALACJI ZASILANIA GAZEM firm BEDINI, LOVATO lub BRC. Jak wiadomo, części zamienne do POLONEZA są dostępne i tanie, serwis w Autoryzowanych Stacjach Obsługi fachowy, sprawny, niezawodny i uprzejmy, a koszty eksploatacji samochodu POLONEZ nieporównywalnie niższe niż dla innych samochodów tej klasy. Dobrze wiedzieć, że nad stałą poprawą jakości i technologii czuwa teraz DAEWOO-FSO. Dlatego kochamy POLONEZA.

POLONEZ CARO - najbardziej praktyczny samochód w swojej klasie. Zawsze dostępny we wszystkich salonach sprzedaży CENTRUM DAEWOO (dawniej FSO i DAEWOO Motor Polska).

DAEWOO-FSO

Polonez. Nowa jakość
w naszej rodzinie.

BIAŁYSTOK BIALMOT, ul. Elewatorska 31, tel. 51-40-94, P.P. POLMOZBYT, ul. 1000-Lecia PP 8, tel. 75-45-50, 51-66-65, SPECTRUM, ul. Zwycięstwa 88, tel. 51-69-11, INPOL, ul. Szosa Płn. Obwod. 38, tel. 53-81-00, TEC, ul. I Armii WP 2 a, tel. 75-24-88 **EŁK** AUTO-SALON KWIATKOWSKI, ul. Kilińskiego 5, tel. 10-81-11, Z.E.M., ul. Bema 2, tel. 10-52-41 **GIŻYCKO** AUTO-SALON KWIATKOWSKI, ul. Kętrzyńskiego 12 a, tel. 855-44 **ŁOMŻA** POLMOZBYT, ul. Szosa Do Mężenina 3, tel. 18-95-26

Diskau

PRACA

❒ ZATRUDNIĘ

AGENT CELNY. Kurs -Białystok. Licencja państwowa. Praca. Największa zdawalność. Informacje: "Adviser", Warszawa, ☎(0-22)628-70-56. Zapisy: wtorki, środy, Białystok, Św. Rocha 11/1, pokój 206.
31506

ARCHITEKCI! Atrakcyjna praca, wysokie wynagrodzenie dla młodej Pani Architekt. Język niemiecki i program C A.D. ☎(0-91)621-711, ☎(0-90)630-472.
34546

DYREKCJA Szkoły Podstawowej w Niewodnicy Kościelnej zatrudni od 1.09.1996 r. kwalifikowanego nauczyciela jęz. angielskiego w wymiarze 1/2 etatu. Istnieje możliwość otrzymania mieszkania służbowego, ☎632-724.
34617

EUTELSAT II, Fligt 2, transponder 22, Wschód 10, horyzontalnie 11,16333GHZ 24 maj 20.00. Wykorzystaj szansę ☎(0-85)55-63-96.
34333

FINLANDIA, młodych, samochód, ☎(0-22)633-70-18.
30558

FINLANDIA -młodych, samochód, ☎(0-22)663-13-70.
33126

FINLANDIA -młodzi, samochód, ☎(0-22)663-13-70.
34323

FIRMA zatrudni solidnych glazurników, malarzy -tapeciarzy, ☎42-00-12.
34634

INTRATNA praca chałupnicza od zaraz. Akord, produkcja, bardzo wysokie zarobki, ludziom zainteresowanym zapewniamy zbyt oraz urządzenie gratis do produkcji. Printex -Poland, Box 14, 78-604 Wałcz, załącz znaczek 2,50.
34645

P.P.U.H. "Czyścioch" zatrudni: kierowcę, kat. II, dwóch mechaników samochodowych, lakiernika, staż pracy min. 5 lat, wykształcenie zawodowe, ☎424-089 (8 -15).
34426

POMOCNIKÓW budowlanych zatrudnię, ☎53-97-46 po 18.00.
34746

PRACA przy koniach (do 35 lat), ☎(0-85)448-614.
33874

RENCISTKĘ do prowadzenia biura, ☎63-22-78, ☎61-27-71.
33704

RENCISTÓW -cieśli, stolarzy, pomocników, ☎63-22-78, ☎61-27-71.
34626

SPRZĄTACZKĘ, ☎435-844 (8 -16).
34615

SZWACZKI do pracy chałupniczej. Łomża, 18-58-16.
34774

SZWACZKI zatrudnię, ☎52-48-86.
34434

TYNKARZY. Grajewo, ☎(0-8672)29-42, (0-8672)26-80.
34390

TYNKARZY. ☎425-289 (8.00 16.00).
34326

TYNKOWANIE, szpachlowanie, posadzki, płyta GK, glazura, ☎761-371.
34427

❒ SZUKAM PRACY

DZIANINY wykonam, ☎(0-42) 84-51-67.
32538

INŻYNIER budownictwa (praktyka i uprawnienia), ☎75-20-72.
33795

STUDENTKA poszukuje pracy na wakacje. ☎186-755.
34001

NIERUCHOMOŚCI

❒ AGENCJE

"(0-85)325-681, 327-743, 751-583". Biuro Rzeczoznawcy, Warszawska 40.
32720

"AMICUS" -mieszkania, domy, działki. Kupno - sprzedaż. Sienkiewicza 22, ☎435-872, ☎436-208.
29217

"DOMINIUM" NIERUCHOMOŚCI -WYNAJEM. Lipowa 4, ☎416-842.
27435

POŚREDNIK -kupno, sprzedaż, wynajem -zamiana, ☎421-930.
34573

❒ KUPIĘ

"(0-85)325-681, 751-583": działkę budowlaną, starą nieruchomość /zabudowę.
33249

❒ SPRZEDAM

"EXPERT" -działka 12300 mkw., obiekty Zakładów, ☎(0-85)52-30-37.
32797

"EXPERT" -wyceny, kupno -sprzedaż mieszkań, domów, ☎(0-85)52-30-37.
32798

11 ha nad jeziorem w Golubkach, ☎(0-116)66-23.
34302

82 mkw. mieszkanie, 4-letnie sprzedam. ☎617-345.
34398

ATRAKCYJNY dom wielopoziomowy, podpiwniczony, stolarnia, Pisz, (0-117)325-11.
34266

D-50, stan dobry, Ropiak Zbigniew, Śwignajno, 12-210 Ukta.
34288

DOM, budynek gospodarczy, działka k. Augustowa, ☎(0119)42-027.
34541

DOM, ul. Wiklinowa 22, ☎534-283.
34189

DOM -Grajewo, Baśniowa 7 (do zamieszkania). Wiadomość: Czarnówek k.Szczuczyna. Tadeusz Nowicki.
34388

DOMEK letniskowy w Wólce n.Bugiem, Grajewo, ☎(0-86)72-70-62.
34298

DOM komfortowo wykończony w zabudowie szeregowej -Wyżyny, ☎421-726.
34757

DOM piętrowy. Grajewo, Wilczewo 69.
33736

DOM w stanie surowym w Mońkach. ☎(0-85)16-21-82.
31604

DZIAŁKA duża, rekreacyjno -budowlana, jezioro, prąd, ☎(0-86)72-31-29.
34095

DZIAŁKA mieszkalno -usługowa w centrum Augustowa, ☎(0-119)30-62.
34460

DZIAŁKĘ budowlaną. Bielsk Podlaski, ul. Wiejska 3.
34384

DZIAŁKĘ budowlaną w Łomży nad Narwią. ☎(0-86)16-28-28.
33751

DZIAŁKĘ letniskową Wojszki nad Narwią, ☎425-727, 415-924.
33717

DZIAŁKĘ zabudowaną 1196 mkw. (dom 75 mkw.), budynek gospodarczy, drzewa owocowe, w Łomży, Sikorskiego 10. Wiadomość: Prostki, tel. 69 (suwalskie).
34616

DZIAŁKI, ☎612-545.
34693

GOSPODARSTWO 12,5 ha, budynki, Siekierki 72, 16-080 Tykocin.
34742

GRAJEWO. Odnowiona kawalerka dwupokojowa. Osiedle Centrum. (0-8672)26-23.
33734

KAMIENICĘ do rozbiórki, ☎421-726.
34753

LOKAL 46 mkw. sprzedam. ☎532-914.
34619

LOKAL 600 mkw. lub wynajmę. ☎(0-834)11-16.
32340

LOKAL handlowy, 22 mkw. ☎533-007, 422-620, 541-216.
34319

M-4 własnościowe w Giżycku sprzedam, ☎(0-878)78-58.
34646

MIESZKANIE 72 mkw., I piętro, lokal handlowy 24 mkw., ☎42-87-53 do 16.00, ☎533-625 po 19.00.
34226

MIESZKANIE własnościowe 66 mkw., Augustów, Turystyczna 7/A.
33444

NOWY dom na Mazurach z wygodami 140 mkw., ☎(0-798)121-03.
34743

PÓŁ bliźniaka, ☎75-50-85 po 19.00.
34620

PÓŁ bliźniaka. Wasilków, ☎(0-85)186-101.
34528

PÓŁ pawilonu handlowego, Grajewo, Brońiewskiego 12, ☎(0-86)72-24-02.
33570

SKLEP, Łapy lub zamienię na samochód. ☎15-23-08.
32306

SPRZEDAM; zamienię działkę rekreacyjną, ☎226 Dziadkowice.
34338

SPRZEDAM działkę usługowo -mieszkalną w Giżycku, ☎(0-878)79-47.
34220

STEMPLE budowlane, okorowane, ☎541-452.
34720

WILLĘ 150 mkw., w stanie surowym (zamkniętym), Supraśl, działka 1000 mkw. ☎102-885.
34396

WILLĘ nad jeziorem w Olecku. Suwałki, ☎(0-87)67-09-06.
33632

❒ POSZUKUJĘ

SZUKAM do wydzierżawienia hali wolno stojącej ponad 500 mkw. z dużym placem do 10 km od Białegostoku. ☎426-044 po 20.00.
34704

❒ ZAMIENIĘ

KWATERUNKOWE 33 mkw., zamienię na większe, ☎522-684.
34431

❒ WYNAJMĘ

120 mkw. pomieszczenie parter -centrum wydzierżawię, ☎435-796.
34331

DOM na mieszkanie lub działalność, ☎71-29-87, Zambrów.
34695

POWIERZCHNIA magazynowa i biurowa do wynajęcia. ☎412-288.
34639

STRAGAN z wyposażeniem i zapleczem (Jurowiecka) -sprzedam lub wydzierżawię. ☎534-025 wieczorem.
33708

USŁUGI

❒ BUDOWA,REMONT

BRAMY, kraty, drzwi garażowe sterowane pilotem, ☎445-130.
33230

BRAMY, ogrodzenia, konstrukcje. ☎433-846.
34495

BUDOWLANE usługi: malowanie, tapetowanie, glazura, ☎422-450.
34383

DACHY, malowanie, posadzki, glazura, elewacje, itp., ☎(0-85)188-238.
33567

HYDRAULICZNE, Grajewo, ☎72-45-26.
33587

KOMPLEKSOWE wykończenie wnętrz, podłogi, ściany. ☎612-803.
34394

KRATY, bramy, ogrodzenia, ☎762-116.
30956

MONTAŻ stolarki okiennej PCV i drewnianej, ☎(0-85)617-223 po 20.00.
34672

PROFESJONALNE wykonawstwo prac remontowo -budowlanych. "ZIBI", ☎761-371.
32469

SAUNY fińskie -produkcja, montaż, wyposażenie, ☎413-771, ☎754-535.
32146

WSZELKIE prace remontowo -budowlane, ☎616-987.
33964

☎188-238.
32371

❒ AGD, RTV

AUTOMATYCZNE pralki, ☎424-049 (Kuzyka).
32736

AUTOMATYCZNE pralki -naprawa, 444-610.
34417

POLAR, Candy -Serwis, ☎323-930, Warszawska 79, ELDOM.
32032

❒ TRANSPORT

AUTO -HOLOWANIE, ☎751-849.
34544

AUTOHOLOWANIE, ☎762-059.
33114

INFORMACJA O USŁUGACH
TAI 44-63-45
44-63-46
44-63-47

UWAGA USŁUGODAWCY!

Proponujemy 3 miesięczny abonament:

36 ogłoszeń w GAZECIE WSPÓŁCZESNEJ (do 7 słów) + umieszenie w bazie danych telefonicznej informacji o usługach TAI.

Łączna cena tylko 41,52 zł + VAT.

Zlecenia przyjmuje oraz informacji udziela Biuro Ogłoszeń GAZETY WSPÓŁCZESNEJ Białystok, ul. Suraska 1, ☎ 42-51-16, 44-17-47

tai

Z NAMI ZDOBĘDZIESZ NOWYCH KLIENTÓW!

NIEMCY, Holandia, Belgia w każdą sobotę. ☎(0-878)73-03.
34766

PRZEPROWADZKI -transport kontenerem 15 msześć., 1,5t. ☎617-345.
34399

VOLVO 40 msześć. 6t, winda załadowcza, ☎425-762.
31536

WYKONUJĘ usługi koparką, Jelczem. Grajewo, ☎24-32.
33017

ŻWIR, piasek -sprzedaż, transport, ☎(0-85)19-10-06.
32494

ŻWIR, ☎415-055.
32555

❒ INNE

"SOFT-ART" Studio. wideofilmowanie, czołówki, efekty, montaż, ☎519-082.
32470

ALARMY, kamery, folie okienne, "KOMBIT", ☎436-095.
32524

ANTYWŁAMANIOWE DRZWI, FOLIE OCHRONNE OKIENNE, ZABUDOWA BALKONÓW, KRATY ZWIJANE, ALUMINIOWE DRZWI, WITRYNY, 75-12-18 "ZAMIS".
33920

AUTOALARMY -radiomontaż (posesja WARTY), Mickiewicza 9, ☎321-239.
33238

KOSZENIE trawników. ☎533-526.
33788

KUCHNIOPIECE c.o. Księżyno, Witosa 2, ☎632-088.
33235

MASZYNOPISANIE. ☎327-106.
34269

MEBLE KUCHENNE, SCHODY Z MONTAŻEM, MEBLE DO PRZEDPOKOI, OKLEINOWANIE DRZWI, SYPIALNIE. NAREWSKA 26, 519-176.
33925

NAPRAWA i spawanie tłumików samochodów wszystkich marek, ☎630-088.
34590

PIECZĄTKI "ECHO", Suraska 1, ☎420-193.
31663

PROFESJONALNE systemy alarmowe -autoalarmy, Lipowa 28a, ☎445-130.
33227

RAUMPLUS niemieckie drzwi przesuwane, składane, klasyczne, ☎44-51-51.
33914

ROLETY okienne -największy wybór wzorów - producent, ☎616-644.
33118

TAPICERKA, ☎431-766.
33577

USŁUGI dźwigowe. Suwałki, ☎(0-87)67-54-01.
32959

ŻALUZJE, produkcja, montaż, ☎540-863.
34072

ŻALUZJE, ☎612-391.
34322

ŻALUZJE poziome, pionowe, drzwi harmonijkowe -tanio, ☎610-890.
34335

AUTO-MOTO

❒ KUPIĘ

AUTO-SZROT skup aut powypadkowych, złomowanych. Sprzedaż części. Nowa Wieś Ełcka, ☎0-87) 19-73-84.
32757

AUTOKOMIS "WaZ". Zwycięstwa 10. Skup -Zamiany -Raty, PTS.
32478

AUTOKOMIS samochodowy części, Łomża, Nowogrodzka 111, ☎16-66-20.
33618

BLACHARKĘ do Warszawy "Garbusa" -kupię. ☎533-100.
33810

ETZ 251, mały przebieg, stan bdb, ☎412-445.
34458

OSOBOWY lub dostawczy, uszkodzony. ☎412-861.
33813

POLONEZA Trucka (1984/87). Augustów, ☎(0-119)454-72 po 17.00.
34659

SILNIK do Aro. Bielsk ☎30-32 wieczorem.
34662

SILNIK Mercedes 300TD, typ 124, ☎(0-85)186-101.
34556

SILNIK TD-25 Nissan -Urvan kupię, Sejny, ☎(0-87)16-23-03.
33625

TRABANT, ☎541-452.
34614

USZKODZONY kupię, ☎11-13-29.
34613

VENA duża kombi, diesel. ☎762-154.
34650

❒ SPRZEDAM

125P (1989), 6000 zł, stan dobry, ☎(0-85)192-775.
34660

FIAT PUNTO CENA STOP

Dodatkowo rabat do 6 tys. PLN - na przedpłatę

- ❒ natychmiastowy odbiór
- ❒ w rozliczeniu przyjmiemy samochody używane
- ❒ kredyt załatwiamy na miejscu w ciągu 60 minut
- ❒ ubezpieczenia w PZU i Warcie za 1000 zł
- ❒ rabat na usługi serwisowe
- ❒ zabezpieczenia antykradzieżowe

(ZAKŁAD NAJWYŻSZEGO ZAUFANIA)

POLMOZBYT
Białystok, ul. Zwycięstwa 10, tel. 512-540, 517-332
12381

125P Pick-up, (1983), ☎451-083.
34496

125P po pożarze (1988), ☎(0-835)31-03.
34494

126FL (1985), bogate wyposażenie, ☎54-65-65 wieczorem.
34382

126P Bis (1991), czerwony, 5.800,-, Ełk, ☎10-36-89.
34276

8 pasów transportowych, plandeka, 7,7 długa, ☎(0-86)724-100.
34733

ARO (1986), ☎751-849.
34677

ARO, UAZ. Bielsk ☎30-32 wieczorem.
34679

AUDI 100 (1983), 2,0 D sprzedam, ☎(0-87)66-78-63.
34165

AUDI 100 (1991), Passat (1992), ☎54-44-56.
33982

AUDI 100 1,6 (1979), Łubin Kościelny 48.
34482

AUDI 100c Avant, białe numery (1986). ☎753-423.
33860

AUDI 100D (1981), części Wołgi, ☎530-057.
34675

AUDI 100D (1987), 206000 km, 15.500 zł, ☎619-272.
34669

FIAT
126; Cinquecento 700, 900; Van, Uno, Bravo, Brava

● natychmiastowy odbiór ● pełny wybór ● atrakcyjne ceny ● w rozliczeniu samochód używany ● kredyt na miejscu w ciągu 60 minut ● ubezpieczenia w PZU i Warcie za 24% pełnej składki ● rabat na usługi serwisowe. ● zabezpieczenia antykradzieżowe (ZAKŁAD NAJWYŻSZEGO ZAUFANIA)

POLMOZBYT
Białystok, ul. Zwycięstwa 10, tel. 512-540, 517-332
12379

AUDI 80 (1981), ☎(16)27-19 Mońki.
34473

AUTOBUS Jelcz PR110 (1989), po remoncie, ☎(0-119)46-040.
34670

BLACHY Wartburga nowe kompletne, koła FSO, ☎615-664.
34558

BMW 318, zmienny silnik, stan bdb. ☎611-410.
33530

BUS Ducato (1984), 2,5D -pilnie, ☎186-500.
34667

BUS Mitsubishi L 300D, (1985), 1.100,-, ☎15-31-19.
34484

CIĄGNIK siodłowy Skoda naczepa -sprzedam zamienię, ☎631-873.
34490

CIĄGNIK T-25, (1982), Kobylin Cieszyny 26.
34712

CINQUECENTO 700 zielony metalik (1995), ☎(0-85)555-745.
34440

WALKER
KATALIZATORY *(już od 385 zł)*
❒ układy wydechowe
UNIMOT Jan JANUĆ Białystok, Handlowa 7, tel. 423-671 w. 340, tel./fax 428-756 Ełk, ul. Łukasiewicza 5, tel. (0-87) 102-393
12161

CITROEN stan idealny, ☎(0-119)453-62 Augustów.
34492

CYKLOP Nujn, cena 17. Czechowizna 46, Knyszyn.
34690

CYSTERNA z Jelcza z dystrybutorem, Wiadukt 8, ☎522-684.
34489

CZĘŚCI FSO 1500. Białystok, Promienna 3.
34661

CZĘŚCI silnika VW transporter ☎183-743 po 18.00.
34367

CZĘŚCI Star 200. Augustów, 464-71.
34663

DACIA (1986), idealny -pilnie, Sokoły ☎43.
34666

DACIA 1310 (1984), Trabant (1982), ☎534-595.
34658

ETZ-150 stan b.dobry, ☎(0119) 42-027.
34536

ETZ 251 (1991), stan bdb. ☎53-24-63.
34714

FIAT 125p (1980), 800 zł, B-stok, ☎411-512.
34500

FIAT 125p (1986), tel. Dziadkowice 72.
34445

FIAT 126 (1984), stan dobry. ☎449-385.
34725

FIAT 126 (1987), 3.000,-. Dolistowo, ☎161-616.
34656

FIAT 126p (1987), ☎541-994.
34732

FIAT 126p (1991), 43.000 km, 6.300,-, ☎412-487.
34713

FIAT 126p (1991), pierwszy właściciel, ☎32-80-40.
34439

FIAT 126p (1991), Siemiatycze, Wysoka 68/9, ☎55-62-03.
34336

FIAT 126p (1991). Ciemnoszyje 41, k.Grajewa.
33735

FIAT 126p (1994), ☎(0-85)55-43-15 w.29.
34337

FIAT 126p, (1981, 1988). Łomża, ☎185-451.
34451

FIAT 126p FL (1987), ☎538-331.
34763

FIAT 132D, 3900 zł. (1981). ☎750-729.
34737

FIATA 125p na części, ☎327-995.
34707

FIAT Tempra (1995), ☎(0-85)111-819 w.12.
34497

FIAT Uno (1993), ☎15-26-73.
34499

FORD -Escort 1.6D (1988), czerwony, 5 drzwi, szyberdach, uszkodzony tył. Modzele Stare 66, Stanisław Jemielita, 18-316 Wygoda.
34770

FORD AEROSTAR (1993), 39.000 km, ☎(0-835)45-72.
33998

FORD Mondeo Combi 1600 (1994), DOHC, benzynowy, szyberdach, centralny zamek, relingi, ABS -zamienię na Busa "Mercedes". Opel Kadet Berlina 1300 (1981) benzynowy. Szczuczyn, ☎(0-8672)56-05.
34801

FORD Orion (1993), Nissan Premiera, ☎75-57-21.
34368

FORD Sierra 1,6i (1991). ☎631-121.
34729

FORD Sierra 2.0i, CL, (1988 grudzień). ☎43-46-49.
34731

FERGUSON 235 (1991), 700 mt. Czajki 32 (Sokoły).
34601

FSO 1500 (1988), 48 mln. ☎75-06-74.
34734

FSO 1500 (1991) instalacja gazowa. Łomża, 18-15-08.
34781

FSO 1500, pierwszy właściciel, silnik Poloneza, ☎537-054.
34400

FSO 1500 5-biegowy, 2900. ☎452-203 po 17.00.
34716

GOLF III (1992). ☎320-630.
34591

GOLF III 1,6i (1995), dodatki, 32 tys., ☎762-635.
34678

HONDA Akord po wypadku (1980). Łapy, Nowa 17.
34673

HONDA Civic, białoruskie numery. ☎44-26-01 po 18.00.
34657

HONDA Civic 1229 (1979), 2.500,-. Barycz, Budzewo.
34312

HONDA Civit (1985), białoruską. ☎44-22-01 godz. 18.00.
34700

JELCZ 317 wywrotka, (1988). ☎191-463 Łomża.
34769

JELCZ 325, roztrząsacz dwuosiowy, ☎(0-86)785-598.
34533

JELCZ przyczepa HL sprzedam, zamienię, ☎631-873.
34503

KABINA Star, nowy typ. Wiadukt 8 ☎522-684.
34596

KAMAZ 53213 (1989), ☎16-31-72.
34283

KAMAZ 81 plus, przyczepa 88, ☎(0-17)34-172.
33568

KAMAZ wywrotka (1986), koparka K-408, DT-75. ☎(0-86)774-890 wieczorem.
34599

KAMAZ wywrotka, ☎541-019.
34597

LIAZ MT-4 (1978) (plandeka) odbudowa (1994), ☎(0-86)724-100.
34738

ŁADA 2105 (1983), cena do uzgodnienia. ☎(083474)129.
33880

ŁADA 2107 (1992), ☎510-493.
34767

ŁADA 2107 1300, (1989). ☎17-11-35 Piątnica koło Łomży.
34786

ŁÓDŹ motorowa 1,8 tys. zł, ☎(0-835)31-87.
34493

MAZDA MX3 (1995), zamiana. ☎753-208. Wynajmę lawetę.
34665

MERCEDES 124 E-klasa, 2D, (1991), ☎(0-86)17-61-64, ☎090267401.
34539

MERCEDES 190D (1984), ☎(0-87)66-25-81.
34560

MERCEDES 2,6E, dodatki. ☎755-673, po 16.00 ☎183-149.
34507

MERCEDES 240D diesel, białe tabilce, Mrągowo, ☎28-01.
34260

MERCEDES 309D (1988), stan bdb, ☎320-996.
34447

MITSUBISHI Galant (1991) 1,8 turbo diesel, ☎09022-63-48.
34555

MITSUBISHI Galant, USA (1995), automatic, klimatyzacja. ☎(0-85)413-691.
34192

MITSUBISHI Galant 1,8 (1990), ☎15-20-26.
34537

MOSKWICZ 2140 (1987) przebieg (35.000). ☎518-193.
34668

MOSKWICZ Aleko (1991) -tanio po 16.00, ☎115-549.
34534

MOSKWICZ Aleko (1992 s-zam. 126p ☎(0-86)75-33-06.
34676

MZ ETZ 150 (1992), B-stok, Stroma 41/8.
34688

NACZEPA Brandys, 2 osie, 20 ton. ☎(0-834)124-63.
34509

NACZEPĘ 10t, Polonez (1989) 6.000,- ☎186-869.
34651

NACZEPĘ samowyładowczą, naczepę rozsuwaną, nożyce gilotynowe. ☎512-070 w. 206.
34281

NYSA 522 (1985). Grajewo, Akacjowa 7.
34792

ODSTĄPIĘ 3-miesięczny leasing. Poloneza Traka, ☎42-15-10, ☎42-36-33.
34455

OKULARY przeciwsłoneczne, zabawki, "BONJOUR", Nowy Świat 2, ☎44-63-74.
31383

OPEL Kadett (1986), 1,6, 2-drzwiowy, Siemiatycze, ☎55-24-99.
34722

OPEL Omega 2.0 it (1993), 46.000 km. ☎752-838.
34517

PASSAT (1980) części Audi 100 (1975), ☎755-219.
34644

PASSAT diesel białe tabilce, Mrągowo, ☎28-01.
34261

PEUGEOT 405 combi (1992/95), ☎75-57-21.
34369

PODNOŚNIK samochodowy czterosłupowy. Zambrów, ☎71-66-87.
34761

POLONEZ (1983) pilnie, Korycin ☎350.
34724

POLONEZ (1989), Kol. Zaścianki, Lipowa 14.
34516

POLONEZ (1992), gaz BRC, 115 mln, ☎76-25-84.
34730

POLONEZ (1994), 1,5 GLi, metalik, ☎186-384 - pilnie.
34728

POLONEZ 1,5 (1988/89), ☎(0-86)188-699.
34649

POLONEZ 1,6 (1992), Polonez Truck 1.9D. ☎(0-85)557-132.
34523

POLONEZ 1,6 GLE (1994). Zambrów, ☎(0-86)71-49-37.
34522

POLONEZ 1500 (1980) po remoncie. ☎(0-86)172-658 wieczorem.
34527

POLONEZ 1500 (1980), ☎533-983 po 17.00.
34647

POLONEZ 1500, (1990, XII), srebny metalik, ☎(0-85)19-10-18.
33772

POLONEZ 1500, 123 mln, Grajewo, ☎(0-8672)22-96.
34193

POLONEZ 2000, (1994). Łomża, ☎17-80-68, 18-17-07.
34772

POLONEZ 87. ☎451-036 po 19.00.
34548

POLONEZA (1992), Caro, Augustów, ☎(0-119)47-061.
34705

POLONEZA (1992). ☎322-899.
34574

POLONEZ Caro (1990), ☎613-552.
34726

POLONEZ Caro (1992), 11.500,- Bielsk Podlaski, ☎50-55.
34648

POLONEZ Caro 1,5 metalic (1993), ☎43-10-41.
34685

POLONEZ Rover 1.4GLI (1995), 193 mln. ☎(0-85)15-38-72.
34530

POLONEZ Truck, 5-osobowy, gaz, ☎521-560, 520-097.
34156

POLONEZ Truck 1.6 (1995), zabudowa, autoalarm. ☎755-530.
34529

POLONEZY nowe, używane. "AUTOKOMIS". Rowery, raty (PTS) do 7 lat, pierwsza wpłata 10%. Kupno -zamiany. Botaniczna, ☎44-55-48; Orzeszkowej 32, ☎410-465.
32477

POLSKIE Opony, pełny wybór, wyważanie gratis. Opony do: FSO -88 zł. Unimot, ☎42-63-58.
32761

PRZYCZEPA 10T (1978) (plandeka) odbudowa (1994), ☎(0-86)724-100.
34735

PRZYCZEPA 6 ton wywrotka, Bakałarzewo, ☎(0-87)66-13-22 wew. 199.
34155

PRZYCZEPĘ bagażową nową z badaniem technicznym, ☎433-476.
34723

PRZYCZEPKI samochodowe, produkcja -sprzedaż. Sokółka, Targowa 6, ☎(0-85)11-24-47.
34754

REFLEKTOR lewy do Samary, fabrycznie nowy, ☎410-554.
34721

RENAULT 21 1.7 (1988), 12.500 zł, ☎750-844.
34717

RENAULT 21 GTD (listopad 1989). ☎326-562, 326-598.
34313

RENAULT Trafic 2.1D, Mikrobus, przedłużany (1993). ☎(0-85)54-64-76.
33974

ROTACYJNA polska -10 mln. Czechowizna 46, Knyszyn.
34684

ROZRZUTNIK jednoosiowy, cena 22. Czechowizna 46, Knyszyn.
34686

SAMARA 1300 (1991/92). ☎102-046.
34764

SILNIK 200D po remoncie, 2.200,-, ☎323-512.
34708

SKLEP "BENDIKS", rozruszniki, alternatory. Warszawska 21/202, ☎435-737.
33763

SKODA 105S (1982). Suwałki, ☎(0-87)67-80-21.
34342

SKODA 135L (1991), groszek, idealny, 138 mln. ☎516-898.
34567

SKRZYNIA automat Dodge 3000, tylny napęd. ☎(086)75-22-27.
34561

SKRZYNIĘ biegów VW transporter, ☎183-743 po 18.00.
34366

SKUTER Simson, SR-50 (1988), ☎752-132.
34711

SPRZEDAM Poloneza (1992). ☎15-29-00.
34562

STAR 200 szafa, Star 3W200, ☎618-981.
34710

STAR Lejland składak. Olecko, ☎(0-116)66-23.
34304

SYSTEMY alarmowe -autoalarmy -radiomontaż. Lipowa 28A, ☎445-130.
33259

TALBOT Horizon 1.500 (1984), 5.000,-, ☎75-06-74.
34683

TATRA 148S (1982) po remoncie, ☎410-929.
34682

TAVRIA "Lux" (1995), katalizator, gwarancja. ☎778-515.
34571

TOYOTA Corolla 1,8D (1991), Pisz, ☎(0117)344-78.
32998

TRABANT 601, (1984). Grajewo, ☎(0-8672)41-91.
34391

TRABANTA combi 1.700,-, (0-87)67-96-34.
34715

TAWRIA (1992) (składak), 6.800 (do uzgodnienia). ☎416-590.
33575

VAN Dodge (1985), stan b.dobry. ☎(0-119)29-87.
34588

VOLKSWAGEN Passat combi (1992), Augustów, ☎(0-119)52-78.
33588

VOLKSWAGEN LT-28D, podwyższony, Łapy, ul. Nowa 17.
34671

VOLVO 340D (1988) sprzedam. Suwałki, ☎(0-87)67-79-78.
34159

VOLVO 343 GL, (1981), ☎52-01-52 po 17.00.
34687

VOLVO 440, (1993), lekko uszkodzone. (0-86)16-26-30.
34504

VOLVO 440 1,8i (1993), dodatki, 27,5 tys. ☎762-087.
34674

VW Golf-III (1994), Gołdap, ☎(0-87)15-06-63 po 19.00.
33548

WARTBURG-353 (1988), 26 mln, Dębniki 5, 18-312 Rutki.
34680

WÓZEK widłowy RAK. Wiadukt 8, ☎522-684.
34594

VW Jetta (1985), 1,6D, 135 mln. ☎676-127.
34586

VW Jetta, 1,6 (1991), raty, zamówienia. ☎090226348.
34587

ZAMIENIĘ Star 6x6, części Wołgi, ☎530-057.
34664

ZDEJMOWARKA do opon niemiecka bardzo dobra, ☎(0-119)29-87.
34652

ŻUK A-07 (1988), 65 mln, 755-630.
34654

ŻUK A-11 (1989), Augustów, Mostowa 19, ☎(0-119)30-62.
34653

ŻUK A11/B (1993), składak. 55-43-19 w. 94.]
34612

ŻUKA z silnikiem Mercedesa (1975), (0-119)43-645 do 15.00.
34655

ŻUK blaszak (1976), Bielsk Podlaski, Cegielniana 57.
34286

ŻUK blaszak (1988), stan dobry. ☎(0-119)45-362.
34605

ŻUK skrzyniowy (1995) 70 mln, ☎(0-119)47-061.
34691

❐ NAPRAWY

KATALIZATORY, amortyzatory, tłumiki, naprawa, wymiana, sprzedaż. ☎751-625.
32474

ROZRUSZNIKI, ALTERNATORY, części do nich -kupisz, naprawisz. Białystok, Blokowa 29, 531-431.
32250

❐ AUTOALARMY

"KOMBIT", ☎436-095.
32522

ALUX -profesjonalne zabezpieczeniaantywłamaniowe -gwarancja. Suwałki, ☎(0-87) 66-57-10.
34343

AUTOALARMY, radiomontaż, central-zamki, znakowanie, Lipowa 28a, ☎445-130.
33223

BIURO Podróży "POLONEZ" zaprasza. Suwałki, Korczaka 2 A.
34344

SYSTEMY alarmowe, autoalarmy, Mickiewicza 9, ☎321-239.
33228

ZAKŁAD Najwyższego Zaufania -inż. Sosnowski, ☎511-473.
33532

❐ INNE



AUTOWYPOŻYCZALNIA samochodów osobowych. Suwałki, Sejneńska 91, ☎(0-90)26-58-49.
32784

CZĘŚCI Opel VW, Audi Ford -naprawa. ☎755-737.
32390

CZĘŚCI Tatra, Kamaz, Jelcz, Star. Komis -skup -sprzedaż. Kombatantów 4, ☎751-117.
34199

FORD -części zamienne, Broniewskiego 4, 514-369.
30613

FORD Escort 19 (1988), zamienię. ☎191-131.
34610

SKUP sprzedaż części Star -Jelcz, Wiadukt 8, ☎522-684.
34469

BIZNES

"(0-85)325-681, 327-743, 751-583". Biuro Rzeczoznawcy, Warszawska 40.
32718

"085-325-681", RZECZOZNAWCY...
22758

ALUX -koncesjonowane usługi detektywistyczne (dyskrecja). Suwałki, ☎(0-87)66-57-10.
34341

FAJERWERKI, zimne ognie. Najtaniej -koniecznie sprawdź. ☎(0-85)325-801.
30082

LOMBARD -Lipowa 4, ☎329-779.
34511

ODKUPIMY zbędne zapasy odzieży roboczej, ☎511-305 w .5.
34294

RZECZNIK patentowy -znaki firmowe, wzory, wynalazki, ☎(0-85)51-47-99.
33654

SEPTIFOS do biologicznego oczyszczania szamba, Białystok, ☎411-958.
33563

UDOSTĘPNIĘ magazyn 25 km od Białegostoku, ☎(0-85)448-614.
33875

UBEZPIECZENIA

"(0-85)325-681-TUK": 50USD/rok -koszty leczenia +NNW, cały świat.
33251

"(0-85)325-681-TUK": 0,7%/rok -mieszkanie, 0,12%/rok -dom, 0,2%/rok -OC, ...
33255

"(0-85)325-681-TUK": samochody, domy, sklepy, hurtownie, fabryki, mieszkania...
33369

"(0-85)327-743-TUK": bonifikaty /kontynuację - Filia Białystok, Warszawska 40.
33253

NAUKA

"KPKM" szkolenie kierowców autobusowych, ☎423-603 wew. 20-71.
33112

AAAEGZAMINY na prawo, 42-72-52.
21342

EGZAMINY, Szkoła Estradowa Heleny Mieszkuniec, ☎546-064.
33798

KURSY komputerowe "Zeto S.A.", ☎416-858 w.223.
33174

KURSY przygotowawcze: Prawo, Akademia Medyczna, ZSP, ☎423-816.
34346

PROFESJONALNE doskonalenie kwalifikacji zawodowych w dziedzinie zarządzania, marketingu, sprzedaży, księgowości, organizacji biura i sekretariatu - Ośrodek Postępu Organizacyjnego w Białymstoku, ul. Jagienki 4, ☎545-246 lub 750-259.
30432

TURYSTYKA

"ARKA" -wyjazdy językowe, wycieczki, wczasy, kolonie, tel./fax, (0-86)16-59-85.
32851

A"BIACOMEX", Legionowa 9/1, ☎44-16-58, ☎42-49-05. Międzynarodowe przejazdy autokarowe -cała Europa.
34303

AAA"BIACOMEX", Legionowa 9/1, ☎44-16-58, ☎42-49-05. Najtańsze bilety lotnicze -cały świat.
34300

ATRAKCYJNE międzynarodowe przejazdy autokarowe. "LIFE TRAVEL", ☎44-65-04.
33242

ATRAKCYJNY obóz młodzieżowy, Sawona, zwiedzanie Rywiery Francuskiej. Kolonie, wczasy. ☎445-467.
34380

FRANKFURT i okolice -przewóz osób Mikrobusem. ☎546-476.
33976

GRAJEWO -Frankfurt w każdy piątek, ☎(0-86-72)75-42, (0-86-72)36-20.
31700

KLUB Towarzysko-Matrymonialny. Białystok 1, skrytka 117.
33740

KOLONIE letnie -Siemianówka. OUPiS ZNP, ☎42-09-59.
34765

MADRYT przez Frankfurt, Lyon, Barcelona busem (wideo, kawa) cotygodniowe wyjazdy, ☎543-717.
33611

OLIMPIADA USA -Atlanta '96. Białystok, ul. Sukienna 2c, ☎42-23-03.
31448

ORBIS Giżycko ☎(0-878)35-98, 31-50. Międzynarodowe przewozy autokarowe do 70 miast w Europie, Wizy do pracy do Niemiec.
34217

PIELGRZYMKI i wycieczki: krajowe, zagraniczne. "AS", ☎436-304.
33057

PIELGRZYMKO -wycieczki: Wilno, Częstochowa, Licheń. "AS", ☎436-304.
33053

ROYAL, ☎44-55-22, 44-37-29. 44-50-50, 42-32-71. Lipowa 12.
34589

ROYAL -Augustów: domki campingowe, letniskowe, ☎44-50-50, 42-32-71.
34600

ROYAL -Pałanga, Druskienniki. Wycieczki szkolne, biwaki, ☎44-50-50.
34603

ROYAL: wczasy, wycieczki, trampingi, sanatoria, Lipowa 12.
34595

STADNINA koni k.Białegostoku, wycieczki, jazdy, rajdy, ☎(0-85)448-614.
33877

TANIE obozy i kolonie. Agencja "AS", ☎436-304.
33059

WCZASY lecznicze w Sanatorium "RADUGA". "AS", ☎436-304.
33061

WĘGRY -wczasy tygodniowe, 350,00 z przejazdem. ☎(0-8672)38-86.
34039

WĘGRY -wyjazdy handlowe. Grajewo, Piłsudskiego 6, ☎(0-8672)38-86.
34037

WIZY, wycieczki, USA, pielgrzymki, Św. Rocha 14A/10, ☎446-214.
31377

ZAKUPY

❐ SKLEPY

"MEBEL STYL" stylowe meble dębowe. Św.Rocha 10/1.
31587

ANTENY satelitarne, sprzedaż, montaż. Szczuczyn, Falkowskiego. ☎(0-8672)55-45.
33415

ANTENY Satelitarne RTV, Grajewo, Centrum 26/2, ☎(0-8672)28-96.
34094

APARATY słuchowe ciśnieniomierze możliwość rat "SERWMED", ☎424-643.
32018

ATRAKCYJNE tkaniny, dodatki krawieckie. Św.Rocha 14/A, ☎44-67-18.
31591

CZĘŚCI Opel VW, Audi Ford -naprawa. ☎755-737.
32391

DODATKI krawieckie. Sklep "DAPIRO", Brukowa 26.
31111

KOSIARKI spalinowe, elektryczne, wykaszarki, Zwycięstwa 47, ☎52-34-52.
33511

MASZYNY krawieckie (przemysłowe), nowe i używane. Olsztyn, tel. (0-89)279-084, 279-308.
24168

MEBLE "Madom", Antoniuk Fabryczny 34, Białystok, ☎54-18-81.
32481

MEBLE "Madom", Św.Rocha 21A, Białystok, ☎44-60-30, 42-57-92.
32506

MEBLE zachodnie wypoczynkowe -używane. Mieszka I 14, ☎32-32-43.
30465

PIŁY spalinowe, SERWIS, Raty, Zwycięstwa 47, ☎52-34-52.
33510

SKLEP meblowy "MEBLOS" zaprasza. Mieszkal 14, ☎329-724.
33694

SKLEP Motoryzacyjny, części krajowe -Jaracza 12, ☎755-069.
31595

TANIE meble, obciąganie guzików, Malmeda 7, ☎436-260.
32770

❐ HURTOWNIE

"REXBUD", Suwałki, ☎(0-87)67-91-11. Sklejka. Płyta pilśniowa, wiórowa.
34135

"SONAX" -kosmetyki dla myjni, warsztatów, ☎(0-85)44-50-80, ☎(0-85)44-50-48.
31389

JEANS spodnie, bluzy dziecięce. Zwycięstwa 8"B". ☎518-449.
33901

JEANS spodnie, bluzy, spódniczki dla dorosłych. ☎518-449.
33900

11684
Chłodnictwo i klimatyzacja
AGREGATY I KOMORY CHŁODNICZE
dostawa ● montaż ● serwis
uniTERM S.C.
19-300 Ełk, ul. Ogrodowa 32
● tel./fax (0-87) 10-12-08, tel. (0-87) 10-99-97 ●

AKCESORIA meblowe, uchwyty, listwy, kształtki, szuflady, prowadnice itp. Białystok -Zaścianki, Górna 14a. ☎(0-85)43-61-81.
32865

BEZPOŚREDNIO z TiR-a odzież używana. Suwałki, ☎(0-87)66-95-15.
29077

HURTOWNIA Odzieży Używanej, Serocki, ☎(0-22)782-75-39.
34010

KASETONY styropianowe, drewnopodobne, farby. Saturna 28, ☎532-315.
32979

ODZIEŻ używana sortowana -bezpośredni importer, Handlowa 7, ☎42-36-71 wew.376, poniedziałek -piątek 7.30 -15.30, sobota 8.00 - 12.00.
34642

GRZEJNIKI PURMO
RABATY INSTALATOROM
POMPY • KOTŁY C.O. • PODGRZEWACZE WODY
TERMITECH S.C.
BIAŁYSTOK, UL. TOWAROWA 2B
TEL. 324-342, FAX 323-974
11949

OKULARY przeciwsłoneczne, zabawki, "BONJOUR", Nowy-Świat 2, ☎44-63-74.
31380

OŚWIETLENIE ogrodowe. Hurt -detal. Białystok, Warszawska 21/205.
31879

PRODUCENT gwoździ. Kujawska 67, ☎433-973 Białystok.
33862

PRODUCENT gwoździ. Sokółka, Mickiewicza 9A, ☎11-52-03.
34249

RUSZTOWANIA budowlane (producent), ☎753-293, 090-265-825.
32366

TERAZYT biały, kolorowy, lastrykowe stopnie, parapety, płytki, tel. centrala 975 wew. 420-119, (0-85)75-10-22 wew. 46, (0-85)76-19-86 wew. 46.
33368

TOREBKI damskie -hurtownia "Shanta", Świętojańska 30, ☎(0-85)327-660.
31875

ZDROWIE

APARATY słuchowe, baterie do aparatów. ADMED, ☎329-123.
32885

APARATY słuchowe, Krakowska 5, ☎422-268.
34375

APARATY słuchowe, sprzedaż, dobór. Tanio. Gwarancja. ☎(0-85)42-11-12.
34640

CHOROBY skóry i włosów, dr med. Janina Zimnoch specjalista dermatolog. Sienkiewicza 81/6 poniedziałek, środa, piątek 16.00-17.00.
32854

CIŚNIENIOMIERZE, inhalatory, aparaty do masażu. ADMED, ☎329-123.
32888

GABINET Stomatologiczny "Prodent", Kilińskiego 9, Rejestracja, ☎41-66-58.
33537

GINEKOLOG -USG, Zamenhofa 1, 32-32-02, codziennie (12.00-18.00).
32227

GINEKOLOG -Zdzisław Gołaszewski. Wtorek, czwartek 16.30 -18.00, Wąska 4 (od Jagienki), XIp., dom ☎322-800.
33005

INTERNISTA, Swobodna 27, sobota 12.00 - 14.00, ☎535-175.
31201

KACZKI, Baseny sanitarne, pieluchomajtki dorosłym. ADMED, ☎329-123.
32882

LASEROTERAPIA, fizykoterapia, bóle stawów, mięśni, kręgosłupa, ☎540-498.
34627





Pierwsze wygrane!

Wczoraj zgodnie z naszymi oczekiwaniami zgłoszono pierwsze wygrane „Fortuny". Dzisiaj będzie ich na pewno więcej. Na kuponie konkursowym w gazecie zamieszczamy dziś pierwszą literę ze zdrapki oraz wygrywający symbol. Jeśli stwierdzicie, że po zdrapaniu srebrnej farby z karty konkursowej pod literą „A" pokazał się taki sam symbol jak w gazecie, będzie to oznaczało wygraną.

Wczoraj wygrane zgłosiły trzy osoby, a właściwie cztery, z tym, że pani, która dzwoniła do nas z Ełku po potwierdzeniu wygranej niespodzianki stwierdziła, że nie będzie miała okazji odebrania nagrody i zrezygnowała z niej. Przypominamy, że na karcie znajduje się tylko jedna wygrana i warto odebrać nagrodę, aby przy okazji wylosować nową kartę konkursową i grać dalej. Po odbiór z kartą konkursową i kuponami może zgłosić się ktoś z rodziny lub znajomy przy okazji pobytu w Białymstoku.

Oto wczorajsze zgłoszenia:

1. **Ryszard Wilczewski** – Augustów – talon na wykładzinę o wartości 120 złotych
2. **Anatol Prochowicz** – Siemiatycze – lampka nocna
3. **Ewa Serks** – Zambrów – obrus lniany

cdn.

NAGRODA ZDRAPKOWA



W KATEGORII NAGRODA TYGODNIA DZISIAJ TALON NA WYKŁADZINĘ WARTOŚCI 120 ZŁOTYCH

Fortuna w FORTUNIE

- ☆ Nagroda Główna – 10.000 złotych (100 milionów starych złotych)
- ☆ nagrody pieniężne po 500 złotych, 100 złotych
- ☆ telewizor kolorowy 21"
- ☆ odkurzacz „Zelmer"
- ☆ radiomagnetofon „Sony"
- ☆ radiomagnetofony „Daewoo"
- ☆ ekspresy do kawy
- ☆ żelazka z nawilżaczem
- ☆ miksery
- ☆ aparaty fotograficzne
- ☆ niespodzianki

Zasady konkursu

- ☆ Konkurs FORTUNA rozpoczął się 17 maja 1996 r., a zakończy się 20 czerwca 1996 r. Będzie trwał 24 dni wydawnicze.
- ☆ Codziennie w gazecie drukujemy liczby do zakreślania oraz zdrapywania na karcie konkursowej.
- ☆ Nagrodę w zakreślance wygrasz, gdy:

– zakreślisz wszystkie 9 liczb w jednym diagramie z określoną kategorią nagrody

- ☆ Nagrodę w zdrapce wygrasz, gdy:

– w dniu, w którym na kuponie w gazecie drukowana jest litera do zdrapania i wygrywający w tym dniu symbol, zdrapiesz na swojej karcie konkursowej srebrną farbę pod taką literą jak w gazecie i okaże się, że znajdziesz tam taki sam symbol.

- ☆ Wygraną należy zgłosić osobiście lub telefonicznie najpóźniej do godz. 16.00 następnego dnia po wydrukowaniu ostatniej pasującej liczby do zakreślenia lub liczby do zdrapania.
- ☆ Wygrane z piątku można zgłaszać do poniedziałku do godz. 16.00
- ☆ Otrzymasz wygraną, jeśli zgłosisz się do Biura Gry w ciągu dwóch tygodni od dnia zgłoszenia wygranej z właściwą kartą oraz wszystkimi zestawami kuponów z gazety (może brakować 3 kuponów) oraz wypełnisz na miejscu ankietę na temat „Gazety Współczesnej".

BIURO GRY 42-32-42 godz. 9.00 – 16.00

jk

MATERIAŁY przeciwodleżynowe, poduszki zdrowotne, laski. ADMED ☎329-123.
32891

MEDIN bezoperacyjne leczenie kamicy żółciowej, nerkowej, prostaty, hemoroidów. Białystok, 422-268.
34377

NEUROLOG dziecięcy, Wojciech Kułak, "Konsylium", ☎42-04-33.
33638

OBUWIE, odzież lekarska, wkładki ortopedyczne. ADMED, ☎329-123.
32879

ORTODONCJA, Wysokie Mazowieckie, Mystkowska 28, piątki 15.30.
34265

PRZYCHODNIA STOMATOLOGICZNA. Stomatologia zachowawcza, protetyka. Lipowa 23, ☎42-64-01.
30259

PRZYCHODNIA Stomatologiczna 30%. taniej. Sokółka, Grodzińska 33.
33003

PSYCHIATRA Choroszucha, Świętojańska 17/1, codziennie, tel. 327-735.
31741

PSYCHOTERAPIA "INTRA". Zwierzyniecka 9a. ☎42-30-89 (15.00-16.30).
33696

ROWERY rehabilitacyjne, wiosła treningowe, atlasy. ADMED, ☎329-123.
32873

SOCZEWKI kontaktowe, płyny dezynfekcyjne. Krakowska 5, ☎422-268.
34378

USG Zamenhofa 1, Rejestracja ☎32-32-02, codziennie (8.00 -18.00).
32230

WYPOŻYCZALNIA elektrycznych odciągaczy pokarmu. ADMED, Legionowa 4.
32894

ZDROWOTNE pasy brzuszne, opaski elastyczne. Legionowa 4.
32876

ROLNICTWO

❒ KUPIĘ

C-330M, (1988), 16-104 Babiki, ☎26 Grzybowszczyzna -wieczorem.
34297

KUPIĘ wózek widłowy, tel. (0-86)71-67-21.
34773

❒ SPRZEDAM

360-3P z kabiną stan bardzo dobry (1989), Krajewo Korytki 30, 18-300 Zambrów, ☎(0-86)71-66-87.
34436

BIAŁORUŚ (1985), zbieracz kamieni. Strękowa Góra 43, gm. Zawady.
34318

BIZON Z0-56, Bakałarzewo, ☎(0-87)66-13-22 wew.199.
34339

C-330, ☎102-170
34420

C-360 (1986) lub zamienię na mniejszy. Ostróżę 38, gm. Szumowo, łomżyńskie.
34768

C-360, stan bardzo dobry, Grajewo, Łąkowa 6.
34046

C-385, stan bardzo dobry. Ciemnoszyje 34 k.Grajewa.
34788

C-385/912 po remoncie, Jelitki 4, 19-422 Kleszczewo.
33572

CHŁODZIARKI zachodnie do mleka -wózkowe, stacjonarne. Kompletna chłodziarka "Alfa Lavel" -2500 litrów. Prasa "WELGER" wysokiego zgniotu. Szczuczyn, ☎(08672)56-05.
34806

CIĄGNIK C-360. Łady Borowe 28, łomżyńskie.
34778

CIĄGNIK C-360 niedrogo. Grajewo, Łąkowa 6, ☎(0-85)326-389.
34403

CIĄGNIK HF-352 z napędem. Czajki 24, gm. Sokoły.
34698

CIĄGNIK Massey Ferguson 255. Brzozowa 121, gmina Jaświły.
34150

CIĄGNIK T-150K (1988 grudzień), 26.000,-, przyczepę samozbierająca, 3.800,-., rozsiewacz, 4.300,-, siewnik, 3200,-, sieczkarnię E-280, 9.300,-. ☎188-136.
34608

CIĄGNIK T-25 młody, Konopka, Rostki kolonia, k.Stawisk.
34486

CYKLOP czeski "NUJN". Czajki 24, 18-218 Sokoły.
34696

CYKLOP czeski "NUJN". Czajki 24, 18-218 Sokoły.
34718

CYKLOP T-214, ☎197-580 po 18.00.
34631

D-55 Dmochy -Wochy 16, gm. Czyżew.
34314

DAMFA, wiązałka. Dąbrowa Tworki 1, gm. Szepietowo.
34692

DZIAŁKI rolne 3000 mkw., Bielsk Podlaski, ☎30-52.
34263

GOSPODARSTWO 22ha +budynki zmechanizowane, Skop, k.Giżycka, ☎(0-878)66-09.
34307

GOSPODARSTWO rolne. Zarzecki Stanisław, Osmola 83, Dziadkowice.
34474

KOMBAJN zbożowy C-360, C-360-3P, betoniarkę BWE-400, ☎(0-86)78-55-98.
34461

KOMBAJN zbożowy Vistula. Czajki 24, 18-218 Sokoły.
34697

KOSIARKĘ, betoniarkę, wyciągarkę budowlaną, jałówkę wysoko cielną, ☎433-619.
34472

KOSIARKĘ rotacyjną, silnik 7,5 KW, 12-221 Ruciane-Nida, Kwiatowa 7/2.
34295

ŁĄKĘ 2 ha, Bielsk Podlaski, ☎30-52.
34262

MASZYNY rolnicze, Komis, Ełk, Suwalska 64, ☎(0-87)10-13-21.
34308

PODBIERACZ pokosów do Bizona, ☎(0-86)760-816.
34475

PRASA "FAHR". Grajewo, Brzozowa 10. ☎(-8672)27-69.
34795

PRASA wysokiego zgniotu K-442, Dąbrowa Łazy, ☎0-86/761-103.
34423

PRASĘ Z-224 (1989), ☎(0-878)11-506.
34387

PRASY, zbiorniki do mleka, Dragunajtys, Jeziorki 64 k. Augustowa.
34538

PRASY do słomy różne typy, Ełk, ☎(0-87)10-13-21.
32993

PRASY niemieckie do słomy, zbiorniki na mleko, Pisz, ☎(0-117)347-86.
34083

PRASY Welger 41, Class 40. Zambrów, 71-66-87.
34760

PRASY Welger AP42, AP45. Mierucie 24, k.Grajewa.
33733

PRZETRZĄSACZO- zgrabiarkę. 18-314 Zawady, Targonie Wielkie 7.
34727

PRZYCZEPA D 46A. Szepietowo, Janówka 13.
34756

PRZYCZEPĘ, wywrotkę D 732. DąbrowaTworki. Łętowski, gm. Szepietowo.
34758

PRZYCZEPĘ dłużycową, silnik SW-400. Żelazki 5. Stawisk.
34463

PRZYCZEPY, przyczepę samozbierającą, widlak RAK. ☎(0-86)78-55-98.
34465

ROZTRZĄSACZ obornika jednoosiowy, 3.500 zł, Jaświły ☎207.
34739

ROZTRZĄSACZ polski. Płonka Strumianka 13, gm. Łapy.
34751

SAMOZBIERAJĄCA -tanio, ☎(0-119)47-953.
34324

SAMOZBIERAJĄCA do kiszonek. Czajki 24, 18-218 Sokoły.
34699

U-902, opryskiwacz Ślęża. 18-220 Czyżew, Szerszenie 8, Jamiołkowski.
33753

ZWIERZĘTA

JAŁÓWKI wysoko cielne i cielaczki hodowlane sprzedam. ☎(0-87)66-41-23.
34371

LECZNICA Weterynaryjna, Słonimska 2, ☎326-156 -wizyty domowe.
32512

SPRZEDAM konie wierzchowe, zaprzęgowe, źrebaki, kucyki, ☎(0-85)448-614.
33878

SZCZENIĘTA rottwailer, sznaucer olbrzym, owczarek kaukazki, ☎(0-119) 45-372.
33965

RÓŻNE

❒ KUPIĘ

BRYCZKĘ konną w dobrym stanie pilnie, ☎(0-119)43-885.
34268

KAŻDĄ ilość zużytych dętek. ☎512-070 w. 206.
34282

PRZYCZEPĘ campingową większą. ☎539-389.
34250

ŚWIADECTWA udziałowe, oferty z ceną T.S. (Box-123).
33556

WIÓRY stolarniane iglaste. ☎761-370.
33391

❒ SPRZEDAM

"SEBASTIAN", KOPERNIKA 40, ☎42-33-12 OFERUJE: LAMPY OWADOBÓJCZE, CB RADIO, ANTYRADARY.
34689

"SOFT-ART" tanie komputery biurowe, domowe, raty. ☎519-082.
32471

20 uli -kompletne, nadstawkowe w bardzo dobrym stanie. Danowo 10, gm. Szczuczyn.
34241

AGREGAT chłodniczy SAF23, kompletny. ☎431-856
34744

BALE sosnowe, wysezonowane, koło Augustowa, ☎(0-85)76-25-45 wieczorem.
34703

CEGŁA pełna, klasa 200, klinkierowa, tarcica, stępie, żerdzie, wapno, gryf różnej granulacji. ☎512-070 w. 206.
34278

CEGŁA pełna, klasa 200, klinkierowa, tarcica, stemple, żerdzie, wapno, grys różnej granulacji. ☎512-070 w. 206.
34280

DESKI sosnowe sprzedam. Zieliński, Wólka koło Filipowa.
33631

DRZWI 70, obudowa zlewozmywaka -nowe. ☎761-645.
34706

DRZWI garażowe +futrynę mało używane, ☎(0-86)176-164.
34502

ETERNIT 60x60, 450 mkw. -tanio sprzedam, 762-154.
34748

FOLIĘ do belowania sianokiszonki, Pisz, ☎(0-117)347-86.
34428

JACHT Orion, ☎320-996.
34446

KALORYFERY, ☎542-629.
34239

KOMIN stalowy, 24 m ϕ 0,6 m. ☎524-641 do 16.00, 611-392 od 20.00.
34223

KOMPLETNE urządzenie do produkcji kapsli koronkowych. ☎416-461, ☎632-420 po 18.00.
34578

KOPACZKA ciągnikowa, ☎(0-86)78-55-98.
34681

KOPARKO -ładowarkę"Ostrówek", ☎(0-85)543-570 po 20.00.
34535

KUCHNIO -piece c.o., ☎632-088.
31919

LEMIESZE resorowe walcowane -11 zł, Raczki, ☎473(661-622).
32980

ŁÓDŹ motorową, kadłub stalowy, silnik SW 400, 100 KM, rejestracja PRS na 12 osób - sprzedam. Tel. Kraków, (0-12) 37-86-19.
32968

MASZYNĘ do produkcji chrupek. Suwałki, ☎(0-87)67-18-96 po 19.00.
34157

MASZYNY -gaz pop-corn -ryż, słonecznik, ☎538-045.
34736

NAJLEPSZE drewniane okna i drzwi, standard europejski, pod zamowienia, ceny konkurencyjne, Bielsk Podlaski, ul. Szpitalna 4, tel. (0-834) 29-55 (8.00 -16.00), fax (0834) 19-70.
34575

OKNA 2 szt. 180 x150 -tanio, ☎16-17-17 wew.161.
34752

OŚWIETLENIE sufitowe, szynowe, szwedzkie. ☎616-644.
33783

OVERLOCK Juki, 4-nitkowy, 2-igłowy, ☎(0-119)43-747.
34305

PALETY do wózków. Piotr Skowroński, Ostrożany, tel. 16.
34443

PARAPETY, schody, ławy, lampy nocne marmurowe, ☎(0-86)71-28-66.
33552

PARKIET, (0-85)753-662.
32083

PIŁĘ formatówkę. Łomża, 182-909.
34780

PŁYTKI lastryko. Łomża, Wąska 19, (0-86)18-80-76.
32275

POLIETYLEN HDPE LDPE. Tel./fax 0-89/84-81-41.
33780

PRODUCENT siatki ogrodzeniowej, tel./fax: (0-87)15-18-40.
33278

PRODUCENT tarcicy. Tartak Goniądz, ☎166 wieczorem.
32643

PRZYCZEPĘ samozbierającą T-055. Pogorzelski, Koczery, gm. Drohiczyn.
33358

PUSTAKI żużlowe, różne rozmiary. Bielsk Podlaski, ☎135-39.
34750

RADIOMAGNETOFON CD, regał i tapczanik młodzieżowy, ☎518-093.
34775

RURY ocynkowane 1"-40m.b. ☎762-672.
33454

RUSZTOWANIA ramowe, agregat budowlany, oraz kiosk blaszak 2 x4, Rutki, ☎(0-86)71-68-40 prosić 190.
34347

SAUNĘ fińską, kompletną, 2,5 x3,5. ☎761-113.
34518

SCHŁODZIARKA do mleka 1200l. Szepietowo, Witosa 10.
34749

SKUTER wodny 3-osobowy, nowy (gwarancja), ☎(0-835)45-72.
33960

SOLARIA, ☎(0-58)21-76-63.
33356

ŚCIERKI podłogowe, kuchenne, skurzawki, inne, producent, ☎(0-22)36-40-75.
34084

TANIA glazura do dojarni, warsztatów, piwnic. ☎(0-86)71-38-69.
34453

TARCICA różna, ceny tartaczne, ☎63-22-78, ☎61-27-71.
34625

TELEWIZOR kolorowy Stereo sprzedam. ☎(0-87)68-12-74.
34740

TORF i czarnoziem. ☎416-205 po 17.00.
34526

WIEŻA Technics ośmiomiesięczna 35 mln -do uzgodnienia, ☎19-17-35.
34179

WYCIĄG trocin, frezarkę, silnik 4kW, ☎15-33-89.
34442

ZAMRAŻARKĘ, mikrofalówkę, chłodziarkę, gril. ☎(0-86)191-003.
34119

❒ INNE

ODSTĄPIĘ gruz betonowy, ☎762-154.
34745

OKULARY -expresowo, tanio, solidnie. Św.Rocha 13/15 "Rzemieślnik-II".
33726

TOWARZYSKIE

"EDEN" Mikolajki, Okrężna, ☎0-90207176, nowy atrakcyjny zespół.
33021

Cała Polska grała w Łomży

Minibasket na maksa

Odwiedzając co roku Łomżę, możemy się utwierdzić w przekonaniu, iż popularność koszykówki wśród młodzieży nie spada, a wręcz przeciwnie systematycznie rośnie. Organizatorzy zaś, a szczególnie nauczyciel SP nr 10 Edward Traskowski, nie ustają, mimo wielu problemów w swej pracy, w dostarczeniu młodym chłopcom wielu radości i sportowych emocji.

Dwa razy w roku Uczniowski Klub Sportowy „Łomżyczka 10" oraz dyrekcja SP nr 10 na czele z Hanką Gałązką podejmują się organizacji turniejów koszykarskich dla najmłodszych adeptów basketu.

W miniony weekend (17-19 maja) mury kompleksu szkolnego przy ul. Niemcewicza, jak również szkół nr 1 i 9 przeżyły istne koszykarskie trzęsienie. Do Łomży, na II ogólnopolski turniej minibasketu, rozgrywany pod patronatem posła Ziemi Łomżyńskiej **Mieczysława Czerniawskiego,** przyjechały aż 24 drużyny z każdego zakątka naszego kraju. Nie zabrakło zespołów znad morza (Koszalin), z Warszawy i Łodzi, ze Śląska (Katowice), z Mazowsza (Ciechanów, Płock), z Mazur (Ełk, Kętrzyn, Pisz). Były również cztery ekipy z Białegostoku (SP 45, 44, 43 i 32).

Prawdą jest, iż nad 300 zawodnikami, którzy rozegrali 104 spotkania, nie zawsze można było zapanować. Bywały sytuacje, gdy na jednej sali grano jednocześnie trzy mecze, a gwizdki zmęczonych sędziów niejednokrotnie myliły koszykarzy, to jednak impreza była w pełni udana.

Młodzi adepci basketu mogli przez trzy dni poczuć się jak prawdziwi „zawodowcy", grający w lidze. Ich zapał, zaciętość w grze, radości i smutki z końcowych wyników świadczą, iż takich imprez należy organizować jak najwięcej.

W finale turnieju spotkały się drużyny MOS nr 7 Ochota – Warszawa oraz Startu Łódź. Po zaciętej walce, po dwóch dogrywkach, zwyciężyła drużyna ze stolicy 46:45.

W meczu o III miejsce, w którym spotkały się drużyny „Łomżyczki 10" I z UKS „KoLa 44" Białystok górą byli białostoczanie, którzy wygrali 25:24. Dodajmy tu, iż obie drużyny z Łomży i Białegostoku w eliminacjach pokonały zespoły finalistów.

Końcowa kolejność drużyn: 1. MOS nr 7 Warszawa – Ochota, 2. Start Łódź, 3. UKS „KoLa 44" Białystok, 4. UKS „Łomżyczka 10" I, 5. UKS „12" Siedlce, 6. MLKS „Żak" Koszalin, 7. MKS MOS nr 9 Pruszków, 8. SP nr 7 Legionowo, 9. MMKS „Żak" Ciechanów, 10. SP 45 Białystok, 11. UKS „Dziewiątka" Łomża, 12. SP 24 Toruń, 13. Iskra Płock I, 14. UKS „Łomżyczka 10" II, 15. MOS MKS Zefir Szczytno, 16. SP 3 Ełk, 17. SP 3 Pisz, 18. UKS „Łomżyczka 10" III, 19. SP 4 Łomża, 20. UKS SP nr 27 Katowice, 21. UKF „Hubal" 32 Białystok, 22. SKF Basket Klub 43 Białystok, 23. ST „Bobry" Kętrzyn, 24. Iskra Płock II.

Najwszechstronniejszym zawodnikiem turnieju został wybrany **Cezary Byszyński** (MOS 7 Warszawa – Ochota). Nagrodę fair play otrzymała drużyna **Żaka Ciechanów**, a najmłodszym koszykarzem był **Kamil Pietrucewicz** (Łomżyczka).

Wybrano również drużynę „Gwiazdeczek", którą stanowili: **Paweł Foremny (MOS nr 7 Warszawa – Ochota), Patryk Karpuk (UKS „KoLa 44" Białystok), Piotr Ziółkowski (Start Łódź), Paweł Gosiewski („Łomżyczka 10" I), Jarosław Mielnicki („Łomżyczka 10" I).**

Koszykarskie popisy oglądali dostojni goście, m.in.: poseł **Mieczysław Czerniawski**, dyrektor Departamentu Sportu Urzędu Kultury Fizycznej i Sportu – **Krzysztof Książek**, prezes TKKF – **Mieczysław Borowy,** prezydent Łomży – **Jan Turkowski**, wiceprezydent Białegostoku – **Marek Kozłowski** oraz olimpijczyk **Marian Woronin**.

Impreza nie mogła się odbyć bez sponsorów. Jeden z głównych – dyrektor generalny Hummel Polska – **Edward Szymański** sprezentował wszystkim uczestnikom imprezy spodenki swojej firmy. Ponadto imprezę wspomogli: **Urząd Kultury Fizycznej i Turystyki w Warszawie, PHZ POLSERVIS Oddział w Łomży, PEPEES S.A., PZU „Życie" Oddział w Łomży, Regionalne Przedsiębiorstwo Firmy Handlowej CHIO, Hurtownia Mariola, UM i UW w Łomży, PZU S.A. Inspektorat w Łomży, PTH Kurpiewski, PBH AKCES S.C., Fundacja Łomsport, Absolvent, Elton Foto-Optyka, Farmal, PH Evelin, PPH PPORYB.**

Opuszczając Łomżę można było być zadowolonym. Jednak nie po raz pierwszy trudno było oprzeć się refleksji, dlaczego w tym mieście od wielu już lat nie ma sportu na krajowym poziomie? Są pasjonaci, tacy jak Edward Traskowski, którzy w pojedynkę, bez pomocy władz miejskich i wojewódzkich nie są w stanie wznieść się poza opłotki swego środowiska.

MARIUSZ KLIMASZEWSKI
Fot. Michał Kość





XV Rajd Podlaski

W sobotę, 25 bm., na trasie liczącej około 80 km w okolicach Białegostoku, rozegrany zostanie XV Samochodowy Rajd Podlaski. Zlokalizowanych zostało 12 prób sprawnościowych i szybkościowych. W rajdach II kategorii, a takim jest tegoroczny Rajd Podlaski, mogą wziąć udział wszyscy chętni posiadacze samochodu i ważnego prawa jazdy.

Zapisy przyjmuje i wszelkich informacji udziela sekretariat Automobilklubu Podlaskiego, ul. Branickiego 19, tel. 327-685 do 24 bm. (godz. 8 – 15) i w dniu rajdu w godz. 9 – 10.30. Start pierwszej załogi w sobotę o godz. 11 na Targach Motoryzacyjnych przed halą Włókniarza.

(j.w.)

Utah Jazz w odwrocie

Drugi mecz finałowy Konferencji Zachodniej ligi NBA Seattle SuperSonics – Utah Jazz – w przeciwieństwie do pierwszego, miał wyrównany przebieg, a gospodarze (Sonics) dopiero w dramatycznej końcówce przechylili szalę zwycięstwa na swoją korzyść. W ostatniej minucie na parkiecie szalał Shawn Kemp, którego celny rzut na 1.13 minut przed końcem dał Ponaddźwiękowcom prowadzenie 87:85. Goście wyrównali, ale ostatnie słowo znów należało do drużyny z Seattle.

Najskuteczniejszymi koszykarzami w zwycięskiej drużynie byli Gary Payton – 18 i Detlef Schrempf – 17 pkt.

1996 NBA PLAYOFFS

Dla Utah Jazz najwięcej punktów zdobył Karl Malone – 32.

Gospodarzem następnego spotkania w Salt Lake City będą Utah Jazz.

Finał Konferencji Zachodniej: **Seattle SuperSonics – Utah Jazz 91:87 (2:0).**

(opr. mark)

Baseball w Augustowie

Z okazji dni Augustowa, w dniu 25 bm. na boisku II LO przy ul. Partyzantów rozegrany zostanie ogólnopolski turniej baseballa. Udział zapowiedziały drużyny z Warszawy, Bydgoszczy, Miejskiej Górki i Augustowa. Zespół gospodarzy reprezentowany jest przez UKS „Kruki" Augustów. Początek o godz. 10.

Warto poinformować, iż Fundacja „Polska Mała Liga Baseballowa" z siedzibą w Kutnie była inicjatorem wmurowania Aktu Erekcyjnego pod budowę Europejskiego Centrum Małej Ligi Baseballowej (koszt budowy 6 milionów dolarów). Ten największy młodzieżowy ośrodek do gry w baseball i softball w Europie, Afryce i Bliskim Wschodzie, będzie budowany w Kutnie w dwóch etapach. W pierwszej fazie, która już się rozpoczęła, powstaną dwa małe boiska w pełni oświetlone z trybunami na 2000 widzów. Druga obejmie budowę 2 małych i 3 dużych boisk, stołówkę, internaty dla 16 drużyn, budynek administracyjny (z siedzibą Regionu Europejskiego), obiekt szkoleniowy, korty tenisowe, basen.

(let)

Wysokie dziewczęta do siatkówki...

AZS Białystok zaprasza wysokie dziewczęta, urodzone w roku 1985, do rozpoczęcia treningów w sekcji siatkówki. Chętne mogą się zgłaszać w każdy poniedziałek i czwartek o godz. 16 w sali II LO przy ul. Narewskiej 11. Zajęcia prowadzi mgr Dorota Słomińska.

Warto przypomnieć, iż siatkarki AZS awansowały do II ligi, a zatem jest szansa dla młodzieży, by zagrać w tej klasie rozgrywek.

(j.w.)

Galopy „rolkarzy" na Służewcu

Ściganie się na rolkach ogarnęło już chyba cały kraj. Nie ma weekendu, aby nie rozgrywane były zawody ogólnopolskie w rollerach. W ubiegłą sobotę, 18 bm., reprezentanci białostockiej Juvenii startowali na warszawskim Służewcu. Nie na torze wyścigowym, ale na parkingu, mającym doskonałą nawierzchnię.

Walczyli tam reprezentanci Nowego Targu, Sanoka, Elbląga, Tomaszowa Mazowieckiego, Białegostoku i Warszawy. Z powodzeniem pobiegli zawodnicy Juvenii, którzy są uczennicami i uczniami SP nr 22.

Miejsca białostoczan. **Dzieci młodsze – 500 m** – 1. Paweł Ostrowski; **dzieci – 1000 m** – 1. Przemysław Jurkiewicz, 2. Przemysław Jakubowski, 3. Wojciech Bielawski; **juniorzy – 3000 m** – 3. Adam Stefanowski.

Dzieci – 1000 m – 2. Beata Żylińska, 3. Agnieszka Bagińska; **juniorki młodsze – 2000 m** – 1. Ewelina Wiszniewska, 3. Anna Piekarska; **juniorki – 3000 m** – 1. Marta Bakier, 2. Anna Charkiewicz, 3. Katarzyna Misiejuk; **kobiety – 5000 m** – 2. Izabela Kościuczyk, 3. Katarzyna Surowiec.

Startowało 150 dziewcząt i chłopców.

(let)

Wiatr, woda i przygoda

Centrum Wyszkolenia Żeglarskiego „Solaris" i koło TPD „Słoneczny Stok" organizują w okresie wakacyjnym wypoczynek w Skrzypkach nad Jeziorem Rajgrodzkim.

W dniach 6-19 lipca odbędzie się Szkoła Sportów Wodnych. W programie znajduje się: nauka i doskonalenie pływania, nurkowanie, kajakarstwo, windsurfing, żeglarstwo, ratownictwo, samoobrona oraz doskonalenie języka angielskiego. Na obozie można uzyskać kartę pływacką i tzw. „żółty czepek".

Natomiast w dniach 19 lipca – 1 sierpnia odbędą się obozy na stopień żeglarza i sternika jachtowego, które kończą się egzaminem państwowym.

Bliższe informacje można uzyskać u komandora CWŻ „Solaris" Wiesława Bartosiewicza w siedzibie klubu przy ul. Stromej 33, tel.: 61 00 19.

(mark)

HALLO TAXI 96-27
20% ZNIŻKI PRZY ZAMÓWIENIACH TELEFONICZNYCH

Co ma płynąć nie utonie

Radio Białystok po raz czwarty organizuje na Mazurach cykl imprez żeglarskich. Jedną z atrakcji tegorocznych zawodów będą „Międzynarodowe mistrzostwa Polski – Co ma płynąć nie utonie". Odbędą się one 21 lipca w Augustowie (plaża miejska).

W imprezie mogą startować wszyscy chętni na – jak pisze w komunikacie organizator – „jednostkach byle jakich", zdolnych do utrzymania się na wodzie wraz z minimum jedną osobą. Wszelkie pojazdy o konstrukcji standardowej i produkowane seryjnie nie mają prawa startu.

Zgłoszenia do imprezy należy nadsyłać pod adresem: 15-328 Białystok, ul. Świerkowa 1, Polskie Radio Białystok z dopiskiem „Co ma pływać..."

A oto program imprez żeglarskich: 28-30 czerwca regaty o Puchar Burmistrza Mikołajek i Prezesa Radia Białystok (Mikołajki), 5-7 lipca II etap regat (Ryn), 12-14 lipca III etap (Orzysz), 16 lipca IV etap (Rydzewo), 18 lipca V etap (Giżycko), 19-21 lipca VI etap (Węgorzewo), 26-28 lipca VII etap (Ruciane-Nida), 1 sierpnia regaty o puchar burmistrza Olecka (Olecko), 2-4 sierpnia VIII etap (Pisz).

(mark)

GAZETA współczesna

– dziennik regionalny. **Adres**: Białystok, ul. Suraska 1, skr. poczt. 193, teleks 852–106, fax 423–245. **Wydawca** : „Kresy BO" sp. z o.o., **prezes – Zbigniew Fabjańczuk, wiceprezes i redaktor naczelny – Jerzy Kostrzewski** – tel. 420–935. **Sekretariat redakcji** – tel. 422–377, modem 421–508. **Dział miejski** – tel. 421–118, 441–762, 423–240. **Dział ekonomiczny** – tel. 427-710, 425–366. **Dział reportażu** – tel. 423–240, 423–241, 441–746. **Dział społeczny** – 441–746. **Dział sportowy** – 422–317. **Magazyn Tydzień** – tel. 441–746. **Studio komputerowe i korekta** – tel. 422–623. **Biuro marketingu i promocji** – tel. 423–242, 423–244. **Biuro reklam i ogłoszeń** – tel./fax 425–116, kierownik – tel. 420–521. **Oddziały**: Ełk, ul. Małeckich 2 – tel./fax 10-85-05; Giżycko, ul. Pocztowa 3 – tel./fax 52–80; Łomża, Aleja Legionów 7 – tel./fax 165–697; Suwałki, ul. Kościuszki 32 – tel. 663–000, fax 665–726. **Druk**: Białostockie Zakłady Graficzne. Konto: 340409–808–136 w PBG SA Oddział w Białymstoku. Redakcja nie odpowiada za treść reklam i ogłoszeń. Materiałów nie zamówionych redakcja nie zwraca, w nadesłanych zastrzega sobie prawo dokonywania skrótów i zmiany tytułów.

Redaktor wydania – Janusz Dubrawski

tb

GAZETA współczesna

Finał Champions League

„Stara Dama" czy młodzież van Gaala?

Dzisiaj w Rzymie odbędzie się finałowy mecz rozgrywek Ligi Mistrzów między obrońcą Pucharu Europy, Ajaxem Amsterdam, a Juventusem Turyn. Spotkanie to oceniane jest jako wydarzenie sezonu futbolowego w Europie. Pojedynek gigantów..., mecz-marzenie..., walka o światowy prymat – oto przykłady określeń, jakie odnoszą się do tego spotkania.

Mecz Ajax – Juventus wzbudził wielkie zainteresowanie. Organizatorzy liczą na komplet 80 tys. widzów. Gdyby stadion był większy – frekwencja byłaby bardziej okazała. Na rzymskiej widowni – przewagę będzie miał Juventus. Włochom sprzedano 60 tys. kart wstępu, dla Holendrów – przeznaczono 15 tys. biletów. W Amsterdamie przed dzisiejszym meczem – szał. Organizowane są specjalne wycieczki do Wiecznego Miasta, dla kibiców przygotowane zostały wszelkie akcesoria – szaliki, czapeczki, koszulki z nazwiskami piłkarzy... – wszystko po to, by przekonać futbolową Europę, że najlepszy jest Ajax. Z przedmeczowych opinii wynika jednak, że więcej szans daje się Juventusowi. Tak np. sądzi były turynianin, reprezentant Niemiec Juergen Kohler.

– Juventus jest bardziej doświadczonym zespołem. Wygra – oświadczył Kohler. Jego opinię podziela wielu, nie tylko nad Renem. Ajax gra o większą stawkę. Jeżeli zdobędzie Puchar Europy – będzie to piąte trofeum drużyny z Amsterdamu. Ajax już raz pokonał turynian w finale Pucharu Europy. Było to w 1973 r., kiedy wygrał z Juventusem 1:0. Ponadto piłkarze z Amsterdamu zdobywali Puchar Europy w 1971, 72 i 95 r. Juventus, ze Zbigniewem Bońkiem, wygrał finał PE tylko raz – w 1985 r. Triumf turynian zbiegł się wówczas z wielką tragedią – śmiercią 39 osób, którzy zginęli w wyniku tragicznych ekscesów na brukselskim stadionie Heysel.

Oba zespoły przybyły do Rzymu w poniedziałek. Pierwsi stawili się turynianie – na lotnisku Leonardo da Vinci witały ich dziesiątki kibiców. Piłkarze Juventusu przeprowadzali treningi „przy zamkniętych drzwiach".

– Za duża jest presja, by pozwolić sobie na obecność kibiców podczas zajęć – uzasadnił decyzję odosobnienia swej drużyny trener Marcello Lippi. Szkoleniowiec „Juve" nie szczędził pochwał... rywalom. – Ajax tworzy wspaniała grupa piłkarzy. To musi wzbudzać niepokój – stwierdził. – Ale jestem pewien zwycięstwa. Mój optymizm wynika ze świadomości, że piłkarze Juventusu są bardzo dobrze, psychicznie i fizycznie, przygotowani do meczu z Ajaxem.

Piłkarze Ajaxu podczas treningu nie kryli się przed kibicami. Trener Louis van Gaal nie miał jednak szczęśliwej miny.

– Wszyscy wiedzą, że borykamy się z kontuzjami. Wiadomo, że dzisiaj nie będzie grał zawieszony Michael Reiziger. Od dłuższego czasu kontuzjowany jest Marc Overmars. A ponadto na ból nogi narzeka Frank de Boer, podobny uraz ma jego brat, Ronald. Fina Jari Litmanena trapią bóle kręgosłupa – jest w podstawowym składzie, ale nie wiem, ile czasu będzie mógł grać. Nie jest też w pełni dysponowany Danny Blind, a także 19-letni Patrick Kluivert, który w dodatku jest przytłoczony wyrokiem sądu (trzy miesiące więzienia z zawieszeniem za udział w wypadku drogowym). Kilku z wymienionych piłkarzy wyjdzie jednak dzisiaj na boisko – oświadczył dziennikarzom van Gaal.

A oto przewidywane składy drużyn na środowy mecz: **AJAX AMSTERDAM:** Van der Sar – Silooy, Blind, Bogarde – Ronald de Boer, Davids, Litmanen, Wooter – Finidi George, Kanu, Musampa.

JUVENTUS TURYN: Peruzzi – Torricelli, Ferrara, Vierchowod, Pessotto – Conte, Sousa, Deschamps – Vialli, Ravanelli, Del Piero.

Sędzią głównym będzie Hiszpan Manuel Diaz Vega. **(PAP)**

Kajakarze Sparty na europejskich torach

- **W Pucharze Świata na podium**
- **Juniorzy w czołówce**

Pierwsza impreza z cyklu Pucharu Świata w kajakarstwie rozegrana została w ubiegłą sobotę i niedzielę w Mediolanie. Doskonale zaprezentowali się zawodnicy Sparty Augustów. W K-1 na 200 m zwyciężył Piotr Markiewicz – 37.17 przed Apostoi (Kanada) 37.23. W K-2 na 200 m Adam Wysocki z Maciejem Freimutem (Poznań) zameldowali się na drugiej pozycji, przegrywając z parą włoską. Natomiast w K–4 na 1000 m Polska przegrała tylko z Niemcami, a barw naszych bronili: Piotr Markiewicz, Adam Wysocki, Paweł Łakomy (Poznań) i Marek Witkowski (Czechowice).

Młodzież startowała w ogólnopolskich regatach w Linz (Austria). W K-4 na 1000 m Adam Bakunowicz, Bartłomiej Poźniakowski (obaj Sparta), Mariusz Wieczorek (Poznań) i Sebastian Bruski (Olsztyn) wywalczyli 1. miejsce. W tym samym składzie popłynęli na 500 m plasując się na 3. miejscu. W K-2 na 500 m Bakunowicz i Poźniakowski minęli metę na piątej pozycji.

Juniorzy również w ubiegłą sobotę i niedzielę startowali w mocno obsadzonych zawodach w Bratysławie. A oto miejsca kajakarzy Sparty: w K-1 na 500 m – 5. Dorota Dunaj; K-2 na 500 m 4. Dunaj i Anna Koronkiewicz: w K-4 na 500 m płynęły m. in. Dunaj i Koronkiewicz zajmując 3 miejsce. Natomiast w czwórce na 500 m walczył Marek Twardowski, która była 2. i 3. na dystansie 1000 m.

(let)

Białostoczanie w meczu sezonu

Serce mówi: Widzew

Dzisiaj, 22 maja, oczy całej piłkarskiej Polski będą skierowane na stadion przy ul. Łazienkowskiej w Warszawie. Tam bowiem o godz. 17.15 wybiegną jedenastki Legii Warszawa i Widzewa Łódź, by stoczyć bodaj najważniejszy mecz sezonu 1995/96, który prawdopodobnie zadecyduje o tytule mistrza Polski.

Zwycięstwo jednej z tych drużyn nie da im wprawdzie pewności o końcowym sukcesie, ale bardzo do niego przybliży. Przypomnijmy, iż w przypadku równej liczby punktów na finiszu rozgrywek decyduje nie lepsza różnica goli, a bezpośrednie spotkania zainteresowanych drużyn. W rundzie jesiennej Widzew zremisował z Legią 1:1. Tak więc ewentualny nie rozstrzygnięty wynik w Warszawie (może być np. 0:0, 1:1, 2:2 itp.) i taka sama liczba punktów w końcowej tabeli, spowoduje, iż po zakończeniu sezonu, Legia i Widzew rozegrają dodatkowe spotkania (mecz i rewanż).

Na kilkanaście godzin przed wyjazdem łodzian do stolicy skontaktowaliśmy się z byłymi zawodnikami Jagiellonii Białystok, Danielem Boguszem (jeden z lepszych polskich prawych obrońców) i Markiem Citko (reprezentant kraju), którzy obecnie bronią barw Widzewa.

– Po pojedynku ze Śląskiem Wrocław dochodziły do nas niepokojące informacje mówiące o tym, iż nie zagrasz w dzisiejszym spotkaniu.

Marek Citko: Ostatnie mecze gramy co trzy dni. Po ligowym występie przeciwko zespołowi Śląsk poczułem ból w kolanie spowodowany prawdopodobnie przemęczeniem ciężkim sezonem. Nie sądzę jednak, by kontuzja wykluczyła mnie z meczu przeciwko Legii.

– Nie tylko jednak Marek jest przemęczony trudami sezonu. Inni gracze Widzewa także mają coraz mniej sił.

Daniel Bogusz: Nie mamy tak „szerokiej ławki", jak Legia. Ostatnio odrabialiśmy zaległości, których nie miał stołeczny zespół i gramy męczącym systemem sobota – środa – sobota. A w naszym zespole jest praktycznie tylko trzynastoosobowa kadra zdolna do walki z mistrzem Polski.

– Przed tak ważnym spotkaniem zapewne potrzebna jest ogromna mobilizacja. Czy trener Franciszek Smuda specjalnie nastawia was na ten pojedynek?

D.B: Na mecz o taką stawkę nie potrzeba żadnej mobilizacji. Trener nie musi nam nic uświadamiać. Sami dobrze wiemy, o co gramy.

– Na mecz Legia-Widzew wybiera się wielu menedżerów i trenerów z różnych stron Europy. Gdy ktoś złoży tobie propozycję, czy z niej skorzystasz?

D.B: Gdy chce się otrzymać jakąś intratną propozycję, trzeba najpierw bardzo dobrze zagrać. Przed meczem o tym nie myślę. Na razie koncentrujemy się i żyjemy wyłącznie dzisiejszym pojedynkiem. A potem zobaczymy.

– W poniedziałkowym wydaniu „Przeglądu Sportowego" można było przeczytać, iż piłkarze Widzewa otrzymali honoraria tylko za cztery wiosenne występy.

M.C: Jednak obiecano nam wypłacenie zaległości przed dzisiejszym spotkaniem.

– Jak myślisz, jaką taktykę obierze przed meczem trener. Przyjemną dla oka otwartą grę, czy raczej murowanie bramki?

M.C: Zagramy swoje, czyli otwarty futbol. Przecież nie będziemy się rozpaczliwie bronili.

Na koniec naszej rozmowy spytaliśmy Daniela i Marka o wynik, jaki stawiają w tym meczu.

Daniel Bogusz: Nie bawię się w takie rzeczy.

Marek Citko: Stawiam na Widzew. Odniesiemy zwycięstwo 2:0 i zdobędziemy mistrzostwo Polski.

Wielu białostockich kibiców dziś kibicować będzie Widzewowi. Wszak grają tam „nasi": Bogusz i Citko.

PAWEŁ WOŁOSIK

Dziś, 22 maja, godz. 17.00 Jagiellonia – Pomezania Malbork

Tylko zwycięstwo

Wyjazdowe zwycięstwo Jagiellonii nad FAMEG Radomsko nie pomogło białostockim piłkarzom poprawić pozycji w tabeli. Bezpośredni rywale w walce o utrzymanie się również święcili triumfy. Także Pomezania Malbork – najbliższy przeciwnik „Jagi".

Klub z Malborka w ostatnim spotkaniu pokonał na własnym stadionie Okocimskiego Brzesko 1:0 i obecnie plasuje się na 12. pozycji w tabeli. Pomezania ma bardzo wyrównany zespół, w którym brak jednak „wielkich" nazwisk. Nawet tych na miarę drugiej ligi.

Podopieczni Ryszarda Karalusa ostatni przed meczem trening odbyli we wtorek rano. Pewnym już jest, iż dzisiaj na boisko nie wybiegną Tomasz Giedrojć (pauza za żółte kartki), Marcin Pachowicz (pauza za czerwoną kartkę), Marcin Danielewicz (kontuzja) oraz Jacek Markiewicz (kontuzja).

Pierwszy mecz obu drużyn w Malborku zakończył się zwycięstwem Pomezanii 3:1. Przy równej ilości punktów o końcowej kolejności w tabeli decydują bezpośrednie mecze. Warto więc zwyciężyć co najmniej 2:0, na co piłkarzy Jagiellonii na pewno stać.

Oto program 29 kolejki: **Hutnik – Unia, Stal – Lublinianka, Avia – Wisła, Hetman – Jeziorak, Świt – Petrochemia, Cracovia – Radomsko, Okocimski – KSZO.**

Spotkanie Jagiellonia – Pomezania Malbork zostanie rozegrane dzisiaj, 22 maja, o godz. 17.00 na stadionie przy ul. Jurowieckiej w Białymstoku.

We wczorajszym meczu II ligi II grupy Motor Lublin uległ Polonii Warszawa 1:3. **(paw)**

MULTILOTEK

1, 4, 10, 14, 19, 22, 32, 34, 35, 38, 40, 46, 54, 61, 67, 69, 70, 72, 77, 79

W III lidze

I Bug za silny

Wczoraj, 21 bm., został rozegrany zaległy mecz piłkarski o mistrzostwo III ligi piłkarskiej pomiędzy KP Wasilków a Bugiem Wyszków. Niestety, kolejnej porażki doznali wasilkowianie przegrywając 0:2 (0:1).

Obie bramki strzelił Jarosław Piątek (18 i 77 min). Żółta kartka: Sańczyk (KP). **Sędziował:** Szczepan Bronakowski (Olsztyn). **Widzów:** ok. 40.

WASILKÓW: M. Sawicki – Gorczyca (85 D. Zawadzki), Merkelis, Wysocki (56 Tutaj), Milewski, K. Kucharski, Sańczyk, Wrona (78 Chlabicz), Kisielewski (46 Szpuda), J. Bayer, Purzycki.

W 18 min. potężnie zbudowany zawodnik gości Jarosław Piątek wykorzystał dokładne dośrodkowanie z rzutu rożnego i było 1:0 dla gości. Drugiego gola na 13 min przed końcem zdobył ten sam zawodnik również po rzucie rożnym.

W innym wtorkowym meczu Warmia Olsztyn wygrała z Gwardią Warszawa 1:0. **(paw)**

Dojlidy – Grodno 101:96

W meczu sparringowym rozegranym wczoraj w Suwałkach koszykarze Dojlid Instalu pokonali Grodno'93 101:96 (53:45). Najwięcej punktów dla białostoczan zdobyli: Thomas – 32, Zakrzewski – 15, Błaszczyński – 14, Sinielnikow – 11, Krajewski – 10, Barszczyk – 7.

Dziś rewanż o godz. 18 w hali AMB w Białymstoku.

(mark)

Sportowa środa

Dzisiejszy dzień wyjątkowo jest atrakcyjny dla kibiców. O godzinie 17 na stadionie przy ul. Jurowieckiej odbędzie się spotkanie Jagiellonii z Pomezanią. Niestety, ci którzy zdecydują się na obejrzenie tego pojedynku nie zobaczą transmisji z meczu sezonu w I lidze Legii z Widzewem (TVP program II, godz. 17.15).

Sympatycy koszykówki pobiegną zapewne na halę AMB przy ul. Wołodyjowskiego, gdzie o godz. 18 Dojlidy zagrają z Grodnem '93.

Natomiast o godz. 20.10 w programie I TVP rozpocznie się transmisja z finałowego meczu Ligi Mistrzów: Ajax Amsterdam – Juventus Turyn.

(mark)

Zachmurzenie umiarkowane. Temperatura maksymalna 13–15 °C, minimalna w nocy 4–6 °C. Wiatr słaby zmienny, przeważnie północno-zachodni. Imieniny: Heleny, Wiesławy, Romy.



Podlasiak
Sponsorem prognozy pogody jest firma importująca wykładziny dywanowe i PCV. Białystok, Branickiego 17, tel. 327-417