

GAZETA
współczesna

Nr indeksu 350133

DZIENNIK REGIONALNY • Białystok, Giżycko, Łomża, Suwałki • Nr 97 (13500) • Poniedziałek 20.05.96 r.

ISSN 0137-9488 Nakład 28300 egz. Cena 50 gr (5.000 zł)

producent
EVEREST
meble biurowe
BIAŁYSTOK
UL. STAROBOJARSKA 27
TEL. 32-89-96
ŁOMŻA
UL. PIŁSUDSKIEGO 79
TEL. 18-50-49
12139

Wojewódzka Biblioteka Publiczna im. E. Orzeszkowej w Białymstoku Czytelnia Czasopism

Władze Goniądza atakują dyrekcję BPN i Krajowy Zarząd Parków Narodowych

Mistyfikacja i kpiny

Władze Goniądza zwróciły się do ministra ochrony środowiska, Stanisława Żelichowskiego, o „osobistą interwencję" w sprawie lokalizacji w tym mieście siedziby Biebrzańskiego Parku Narodowego. Samorząd zarzuca dyrekcji BPN oraz Krajowemu Zarządowi Parków Narodowych „uprawianie własnej polityki" i forsowanie „partykularnych interesów".

Władze Goniądza powołują się na zarządzenie ministra Żelichowskiego z 10 lutego ub. roku, w sprawie ustanowienia siedziby BPN w Goniądzu. Po 14 miesiącach siedziba nadal znajduje się w Osowcu. Zdaniem samorządu, gmina wywiązała się z warunków, zawartych w porozumieniu z Krajowym Zarządem Parków i nic nie stoi na przeszkodzie, by dyrekcja BPN mogła zacząć funkcjonować w Goniądzu. Jednak druga strona szuka według nich pretekstów do zwłoki. Postępowanie to autorzy wystąpienia określają jako „mistyfikację i kpiny z całego społeczeństwa i władz samorządowych".

Jak powiedział dyrektor BPN, Henryk Jaros, czynności związane z przeniesieniem siedziby Parku do Goniądza były prowadzone zgodnie z przyjętą koncepcją, do momentu zawetowania na początku marca br. przez wojewodę łomżyńskiego uchwały Rady Miejskiej Goniądza w sprawie sprzedaży na siedzibę BPN budynku domu kultury. Zdaniem dyrektora, jeśli weto zostanie podtrzymane przez Sejmik Samorządowy, wróci się do wcześniejszego pomysłu umieszczenia dyrekcji w budynkach byłej bazy gospodarki komunalnej.

– **Goniądz jest ośrodkiem centralnie położonym w Parku i tak czy inaczej będzie ważnym punktem w jego infrastrukturze** – uważa H. Jaros. – **Osobiście jestem zdania, że władze Goniądza powinny bardziej zabiegać o budowę w mieście centrum dydaktycznego Parku, a nie o samo biuro dyrekcji.**

Dyr. Jaros nie chciał komentować wystąpienia władz Goniądza do ministerstwa twierdząc, iż nie zna jego treści.

W Goniądzu uważa się, że dyrekcja BPN nigdy nie miała „szczerych intencji" wyjścia z Osowca i wykorzystuje każdy pretekst, aby sprawę przeciągnąć. Pretekstem takim, w opinii burmistrza Jerzego Ryszkowskiego, jest też niezgoda wojewody łomżyńskiego na sprzedaż domu kultury.

Pogląd ten podziela radny Adam Grabowski, dawny naczelnik gminy Goniądz i jeden z inicjatorów objęcia ochroną Bagien Biebrzańskich. W jego przekonaniu Goniądz, oprócz centralnego położenia, ma także „moralne prawo" do siedziby Parku, ponieważ w przeszłości wspomagał naukowców w ich wieloletnich zmaganiach o Park.

– **Jak ustaliliśmy, pan wojewoda Bagiński uzyskał zapewnienie od dyrektora Krajowego Zarządu Parków, że dyrekcja BPN nie przeniesie się do Goniądza** – twierdzi Grabowski. – **Pan wojewoda dwa lata temu lansował własną koncepcję ulokowania siedziby bliżej Łomży, w Grądach Woniecku, ale pomysł upadł w ministerstwie. Ponieważ od strony merytorycznej jego sprzeciw nie ma żadnego uzasadnienia, odnosimy wrażenie, że przeszkadza nam w „rewanżu" za swoją ówczesną porażkę.**

Samej załodze Parku najbardziej odpowiada Osowiec, który ma dogodne połączenia komunikacyjne ze wszystkimi większymi ośrodkami w regionie. Goniądz, choć od Osowca dzieli go zaledwie kilka kilometrów, nie ma takich połączeń.

Reprezentacja załogi atakuje dyrektora Jarosa i Krajowy Zarząd Parków za uległość wobec „lobby goniądzkiego" w Departamencie Ochrony Przyrody Ministerstwa Ochrony Środowiska. Jej zdaniem, wobec szczupłych środków inwestycyjnych, w ogóle powinno się zaniechać inwestowania w Goniądz i przeznaczyć środki na wzmocnienie ochrony zasobów naturalnych doliny Biebrzy.

(MK)

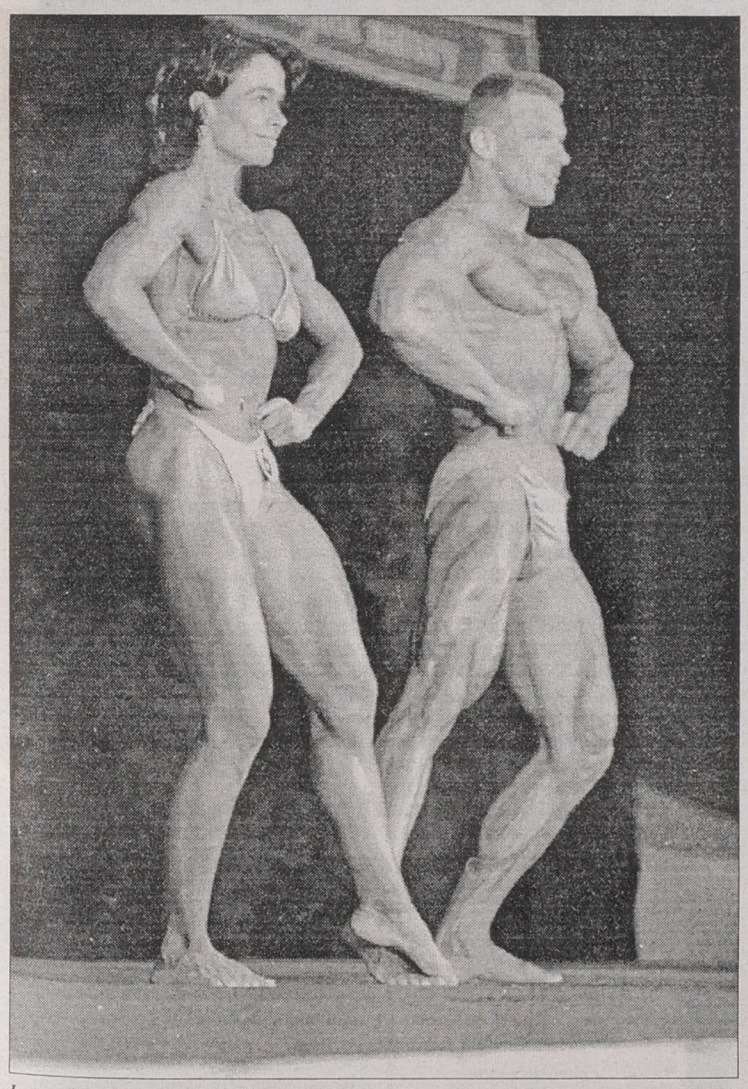

Iwona Anisimowicz, z białostockiego Maniac Gym, zdobyła w XX mistrzostwach Polski w kulturystyce, które rozegrane zostały w miniony weekend w białostockiej hali „Włókniarz", dwa złote medale. Iwona Anisimowicz (na zdjęciu razem z Dariuszem Achramowiczem) była również faworytką w konkursie par.
Piłkarze Jagiellonii Białystok, broniąc się przed spadkiem z II ligi, pokonali na wyjeździe Radomsko 4:3. O tych i innych wydarzeniach sportowych piszemy na stronach 26., 27. i 28.

(mark) Fot. Michał Kość

XV Międzynarodowy Festiwal Muzyki Cerkiewnej w Hajnówce

Od dziś na punkty

Piętnastej edycji doczekał się już Międzynarodowy Festiwal Muzyki Cerkiewnej w Hajnówce. Inauguracja jubileuszowej imprezy odbyła się wczoraj w Soborze Św. Trójcy.



Na koncert inauguracyjny zaproszono, tradycyjnie już, laureata ubiegłorocznego festiwalu. Tym razem chór Państwowej Filharmonii z Homla na Białorusi, pod dyrekcją Jeleny Sokołowej.

Dzisiaj rozpoczynają się przesłuchania konkursowe, na które zakwalifikowano 34 zespoły: 14 z Polski i 30 zagranicznych (być może jednak nie wszystkie dojadą). Dzisiaj wystąpią chóry: Młodzieżowy Parafii pw. Zaśnięcia NMP z Zabłudowa, Parafii pw. Narodzenia NMP z Jarobina (Słowacja), Parafii pw. Przemienienia Pańskiego z Moszny (Ukraina), „Makrotumia" Parafii pw. Św. Św. Ap. Piotra i Pawła w Dusznikach–Zdroju, Młodzieżowy Diecezji Przemysko – Nowosądeckiej z Sanoka i Soboru Św. Trójcy z Hajnówki. Początek o godz. 17.

Jutro przewidziano seminarium dla dyrygentów. Dalsze przesłuchania konkursowe odbędą się od środy do soboty, w Soborze Św. Trójcy w Hajnówce. Jury konkursowemu przewodniczy prof. Romuald Twardowski, znakomity polski kompozytor, w tym także muzyki cerkiewnej.

Sprawozdanie z uroczystej inauguracji XV Festiwalu Muzyki Cerkiewnej zamieścimy jutro.

(a)

Większej liczby kupujących mieszkania można spodziewać się jesienią

Zdążyć przed Sejmem

Rządowe projekty ustawy podatkowej na 1997 rok wyraźnie ograniczają ulgi związane z nabyciem nowego mieszkania. Prezesi spółdzielni mieszkaniowych na razie nie dostrzegli wzrostu zainteresowania nowymi mieszkaniami, ale już w prywatnych firmach budowlanych właściciele mówią, że coś drgnęło.

Wszyscy są zgodni – prawdziwy boom mieszkaniowy nastąpi, jak zwykle, jesienią. Jeżeli rządowe projekty ograniczenia ulg związanych z zakupem mieszkania przejdą, to będzie on jednak znacznie większy niż w latach ubiegłych.

Piszemy o tym na str. 13. w dodatku „Dzień Dobry Białystok".

50 lat z błękitną chustą

Jubileusze to okazja, zarówno dla weteranów, jak i najmłodszych harcerzy do odświeżenia wspomnień. 9 Białostocka Drużyna Harcerzy „Błękitna Dziewiątka" im. Stefana Czarneckiego w Białymstoku w ostatnią sobotę obchodziła piękny jubileusz – pięćdziesięciolecie swego istnienia.

Na boisku III Liceum Ogólnokształcącego odbyła się zbiórka aż trzech harcerskich pokoleń. Tymi najstarszymi, z pierwszych lat 9 BDH byli m.in.: Władysław Danowski, bracia Wacław i Roman Markowscy, Jan Dec, Mirosław Cybulko, Jan Popławski, Janusz Kochan, Tomasz Gątkiewicz, Jacek Nazarko, Ryszard Woroniecki. Obok nich stanęli nieco młodsi oraz obecni członkowie drużyny. Następnie, dla podkreślenia więzi z tradycjami ZHP, zwiedzono wystawę „Kamienie na szaniec".

Uroczysty apel odbył się w harcerskiej bazie szkoleniowej w Borkach. Tam, przy zapalonym ognisku, rozległy się znane i te dawne, nieraz już zapomniane piosenki ze zbiórek, wycieczek, obozów, spływów i rejsów. „Dziewiątka" bowiem od początku swego istnienia była i jest drużyną wodną.

Jak to nieraz bywało pod namiotem, w łodzi i żaglówce, wspominali pierwsi drużynowi. Smakował wszystkim niemal obozowy bigos.

(let) Fot. I. Wysocki



GAZETA współczesna

PAPIEŻ W MARIBORZE

120 tys. osób przywitało wczoraj papieża, Jana Pawła II na lotnisku w Mariborze (125 km na północny wschód od Lublany), gdzie Ojciec Święty koncelebrował swą drugą mszę na Słowenii.

Podczas porannej mszy w niedzielę, Jan Paweł II zapowiedział rychłą beatyfikację słoweńskiego biskupa Antona Marina Slomseka (1800-1862), który w XIX wieku był symbolem odrodzenia języka i kultury słoweńskiej.

GRAND PRIX DLA IRLANDII

Piosenkarka Irlandii Eimear Quinn zdobyła Grand Prix 41. Konkursu Piosenki Eurowizji, który odbył się w sobotę, w Oslo. Wykonała ona piosenkę „The Voice", do muzyki i słów Brendana Grahama. Było to już siódme zwycięstwo reprezentanta Irlandii w historii konkursu. Reprezentująca Polskę Kasia Kowalska została sklasyfikowana, wśród 23 wykonawców, na 14 pozycji.

SYRIA OSKARŻA

Syria oskarżyła wczoraj Izrael o pogwałcenie zawartego w ubiegłym miesiącu rozejmu z Hezbollahem. W doniesieniu z Bejrutu syryjska agencja SANA stwierdziła, że „siły izraelskie tego ranka pogwałciły kwietniowe porozumienie, ostrzeliwując cywilne terytorium libańskie na północ od okupowanej części południowego Libanu".

Według agencji, ostrzelane zostały miasta Kfar Tibnit, Zawtar el-Szarkieh i Huma Arnon. Ranna została jedna kobieta. Według źródeł zbliżonych do służb bezpieczeństwa, izraelskie czołgi wystrzeliły pewną liczbę pozbawionych ładunku wybuchowego pocisków, w kierunku grupy wiosek na północ od izraelskiej strefy okupacyjnej. To właśnie jeden z nich trafił kobietę w nogę.

NOWY ROK MUZUŁMANÓW

Prawie 5-tysięczna społeczność polskich wyznawców islamu, skupionych w Muzułmańskim Związku Religijnym RP, rozpoczęła 18 bm. nowy rok. Oparty na fazach Księżyca kalendarz muzułmański bierze swój początek w momencie ucieczki Mahometa z Mekki do Medyny. Sobota była pierwszym dniem 1417 roku od tego wydarzenia – poinformował Józef Konopacki, przewodniczący gminy muzułmańskiej w Bohonikach.

Okolicznościowe modlitwy odbyły się m.in. w tamtejszym meczecie oraz domu modlitwy w Białymstoku. Rok muzułmański jest krótszy od tradycyjnego o 11 dni. Jego zakończenie nie jest dla wiernych wielkim świętem. Najważniejszymi uroczystościami muzułmańskimi są: Ramadan Bajram, obchodzony na zakończenie postu oraz Kurban Bajram, będący pamiątką ofiary Abrahama z syna Ismaela (Izaaka). Polscy wyznawcy islamu mieszkają głównie na Białostocczyźnie oraz m.in. w Warszawie, Gdańsku i Gorzowie Wielkopolskim. Liczbę wszystkich muzułmanów w Polsce szacuje się na ok. 20 tys.

(PAP)

Była „Sprawa Oleksego" będzie „Sprawa Gorzkiewicza"?

Prokurator ujawnia agenta

Afera Oleksego zmieniła się w sprawę Gorzkiewicza, prokuratora wojskowego, który umorzył śledztwo o szpiegostwo. Minister sprawiedliwości ma zbadać, czy prokurator nie przekroczył uprawnień ujawniając nazwisko przewerbowanego agenta. Milczy prezydent, szef Naczelnej Prokuratury Wojskowej jest na urlopie, a prokurator Gorzkiewicz przebywa na zwolnieniu lekarskim.

Środowa „Trybuna" opublikowała tekst o tym, że przewerbowanym przez Urząd Ochrony Państwa oficerem rosyjskich służb specjalnych jest Grigorij Jakimiszyn. To on właśnie, według „Trybuny", informował UOP, że Józef Oleksy jest rosyjskim (wcześniej sowieckim) agentem. Jakimiszyn, oficer rosyjskiego wywiadu, przebywał w Polsce jako dyplomata w latach 1992-1995. Jego nazwisko pojawiło się w prasowych rekonstrukcjach sprawy Oleksego jako oficera, który przejął Oleksego po wyjeździe Ałganowa.

"Trybuna" sugeruje, że Jakimiszyn podsuwając polskim służbom specjalnym trop Oleksego realizował wymyślony w Moskwie plan, żeby utrudnić Polsce przystąpienie do NATO. Dowodem tego jest, zdaniem „Trybuny", awans, jaki spotkał Jakimiszyna po wyjeździe z Polski: ma on pracować teraz w sektorze polskim departamentu europejskiego MSZ Rosji. Dotychczas korespondentom polskich mediów nie udało się jednak ustalić stanu faktycznego.

O personaliach przewerbowanego agenta wiedziano już od dawna. Okazało się, że prokurator Gorzkiewicz poinformował o tym przesłuchiwanego Oleksego; także wśród innych polityków kursuje pisemne uzasadnienie Gorzkiewicza z nie wykropkowanym nazwiskiem „rosyjskiego źródła".

Minister sprawiedliwości i prokurator generalny Leszek Kubicki poprosił w piątek prok. Gorzkiewicza o wyjaśnienie, na jakiej podstawie ujawnił Oleksemu tajemnicę państwową, skoro Oleksy nie był w sprawie oskarżonym, podejrzanym czy pokrzywdzonym. Na podjęcie decyzji (która może skończyć się m.in. postępowaniem dyscyplinarnym wobec Gorzkiewicza) min. Kubicki poczeka jednak do czasu powrotu z urlopu przełożonego Gorzkiewicza – szefa Naczelnej Prokuratury Wojskowej, gen. Ryszarda Michałowskiego.

Tymczasem „Życie Warszawy" opublikowało pełny tekst uzasadnienia umorzenia śledztwa w sprawie Oleksego, w którym znalazł się następujący fragment: **„... ustalono, iż pozyskanym przez gen. Zacharskiego źródłem informacji był Grigorij Jakimiszyn"**. Warszawska gazeta pisze, że Jakimiszyn dostał od UOP 30 tys. dol. za informacje, że szpiegiem o pseudonimie „Olin" jest Józef Oleksy.

Rzecznik Ministerstwa Sprawiedliwości poinformował, że w sprawie przecieku do „Życia Warszawy" podjęto już decyzję o wszczęciu postępowania wyjaśniającego.

(mars)

Romaszewski w Grajewie

Jutro odwiedzi Grajewo senator niezależny, Zbigniew Romaszewski wraz z małżonką, Zofią. Przyjął on zaproszenie Wszechnicy Historycznej, działającej w Zespole Szkół Ogólnokształcących i Zawodowych. O godz. 13 spotka się z młodzieżą, a o godz. 16.30 rozpocznie się spotkanie z mieszkańcami miasta. Miejsce spotkań – ZSOiZ, ul. Mickiewicza 4.

(SAR)

EKSPRESEM

● Wczoraj, o godz. 14.30, w Rucianem Nidzie kierowca fiata 125 p na łuku drogi stracił panowanie nad kierownicą i uderzył w słup trakcji elektrycznej. Jeden z pasażerów samochodu poniósł śmierć na miejscu. **(h)**

Fantaści w Supraślu

W Supraślu zakończyło się wczoraj X Spotkanie Miłośników Fantastyki „Kontur-96", którego tematem była twórczość znanego autora książek fantastycznych Johna R. R. Tolkiena. W programie 4-dniowej imprezy znalazły się m.in. prezentacje filmowe, spotkania autorskie i dyskusyjne, konkursy strojów historycznych, turniej sprawnościowy oraz fabularna gra terenowa.

W tegorocznym spotkaniu miłośników fantastyki w Puszczy Knyszyńskiej wzięło udział ponad 60 osób z całego kraju, głównie z Warszawy, Gdańska, Wrocławia i Białegostoku. Od 7 lat w programach „Konturu" znajdują się fabularne gry terenowe (tzw. role-playing). Za ojczyznę takich zabaw uważa się Anglię. Uczestnicy gry wcielają się w fantastyczne postaci i kierują ich życiem samodzielnie, w ramach zakreślonych jedynie przez scenariusz.

Ponieważ tematem tegorocznego „Konturu" była twórczość Tolkiena, ze szczególnym uwzględnieniem Wielkiej Trylogii „Władca Pierścieni", scenariusz fabularnej gry plenerowej dotyczył wymyślonych dalszych przygód bohaterów książki. Pięć 7-osobowych drużyn, przebranych w stroje odpowiadające – przynajmniej w zarysie – powieściowym pierwowzorom (przeważali wojownicy i czarownicy), miało za zadanie odnaleźć nowy pierścień i zniszczyć go. **(PAP)**

Zakład Kredy w Mielniku wznowi dziś produkcję

Kupcie kredę

Dziś, po prawie trzytygodniowej przerwie, rusza produkcja w Zakładzie Kredy w Mielniku – tak zadecydował w miniony czwartek Sąd Gospodarczy w Białej Podlaskiej. Dziś też mija ostatni dzień składania ofert na zakup zakładów.

Przypominamy, że upadłość Kornickich Zakładów Kredy i ich filii w Mielniku koło Siemiatycz ogłoszono jeszcze w styczniu br. Jarosław Radecki, syndyk masy upadłości zakładów zadecydował, że oba zakłady, tj. mielnicki i w Kornicy, będą pracowały tylko do końca kwietnia. O dalszym losie postanowiła rada wierzycieli. Zgodnie z jej decyzją, od początku maja oba zakłady przerwały produkcję.

Decyzja sądu jest dla zakładu w Mielniku korzystna, bowiem – jak twierdzi Witalis Śnieżko, kierownik zakładu w Mielniku – zbyt na kredę utrzymuje się przez cały czas. Niedorzecznością – jego zdaniem – byłoby zamykanie takiego przedsiębiorstwa.

Produkcja kredy ma trwać do końca lipca br. Tymczasem napływają oferty chętnych do nabycia zarówno obu zakładów razem, jak i każdego oddzielnie. Jak twierdzi syndyk, wszystko powinno rozstrzygnąć się w połowie czerwca. **BK**

Średnio 10 proc.

Rosną urzędowe ceny leków

Od dzisiaj wzrastają ceny urzędowe leków produkcji krajowej, refundowanych z budżetu państwa. Ministerstwo Finansów poinformowało, iż podwyżka wynosi średnio 10 proc.

Leki produkcji krajowej, objęte cenami urzędowymi, znajdują się na listach podstawowych (ryczałtowych) i uzupełniających (z 30-procentową odpłatnością), wydawane są także bezpłatnie na recepty z niebieskim paskiem, osobom przewlekle chorym. Od dziś drożeją one średnio o 10 proc. Jednakże pacjentów bezpośrednio dotyczy tylko podwyżka leków uzupełniających, płatnych 30 proc. Cały wzrost cen obciąży budżet państwa, który wyda większe sumy na ich refundację. Resort finansów ocenia, że wydatki budżetu zwiększą się o 13,5 proc., natomiast klientów o niecałe 1,5 proc.

Nie zmieniła się wysokość ryczałtu na leki podstawowe: nadal wynosi ona 1,20 zł. Podwyżka, do 1,50 zł, przewidziana jest na jesień. Podobnie jak drugi w tym roku wzrost cen urzędowych leków produkcji krajowej, o 3-4 proc. Zapisane jest to w ustawie budżetowej na 1996 r.

Wraz z podwyżką cen urzędowych rosną także limity, do których budżet państwa refunduje aptekom sprzedaż leków z listy podstawowej i uzupełniającej oraz wydawanie leków bezpłatnych dla przewlekle chorych.

Apteki w ubiegłym tygodniu otrzymały nowe wykazy urzędowych cen leków gotowych, surowic i szczepionek, obowiązujących od 20 maja br. Przeceny dokonywano w sobotę i niedzielę. Podwyższone zostały ceny około 400 leków.

Dla przykładu: cena antybiotyku doxycyclinum w kapsułkach wzrosła z 3,84 do 4,50 zł, a sefrilu z 15,10 do 16,30 zł, odżywki dla dzieci nutramigen z 19,75 do 22,46 zł, dentystycznego sacholu w żelu z 0,70 do 0,80 zł, tabletek przeciwkaszlowych thiocodin z 0,80 do 1,10 zł, witaminy A z 1,20 do 1,80 zł, witaminy E z 1,50 do 2 zł. Ponieważ są to leki uzupełniające, pacjent płaci 30 proc. ceny.

(a)

Poseł w Bielsku

Dzisiaj, w Bielsku Podlaskim w biurze SLD, o godz. 10.30 przyjmować będzie interesantów poseł Mieczysław Piecka. Natomiast o godz. 13.00, w Domu Nauczyciela przy ul. 11 Listopada 4, poseł spotka się z pracownikami oświaty i działaczami ZNP.

Rozbój w Knyszynie

Czterech na dwóch

Białostocka policja zatrzymała czterech młodych chłopców, którzy w minionym tygodniu w Knyszynie usiłowali wymusić okup od dwóch Białorusinów podróżujących fordem taunusem.

Zdarzenie to miało miejsce późnym wieczorem 15 maja na targowisku miejskim w Knyszynie. Do siedzących w fordzie Białorusinów podeszło czterech napastników i zażądało 100 dolarów oraz... „kałasznikowa". Jeden z nich wystrzelił na postrach z wyciągniętego z kieszeni pistoletu gazowego. Pozostali uderzali kijami baseballowymi w maskę i dach auta. Uzbrojony napastnik usiłował strzelić ponownie, żeby zastraszyć cudzoziemców, lecz zaciął mu się pistolet. Wówczas jeden z Białorusinów użył miotacza gazu. Zaskoczeni obroną młodzieńcy uciekli.

Rano Białorusini o napadzie powiadomili policję, która wkrótce ujęła przestępczą grupę. Napastnikami okazali się dwaj mieszkańcy Knyszyna w wieku 17 i 18 lat oraz dwaj mieszkańcy gminy Jasionówka. **(jg)**

Na Świętej Górze w Grabarce

Modlitewne spotkanie

Modlitewne skupienie towarzyszyło uczestnikom trzydniowej (17 – 19 maja) XVII ogólnopolskiej pielgrzymki Bractwa Młodzieży Prawosławnej w Polsce na Świętą Górę w Grabarce. W spotkaniu uczestniczyli także młodzi współwyznawcy z Finlandii, Litwy, Rosji, Słowacji, Węgier i Rumunii.

Młodzież uczestniczyła również w dyskusjach tematycznych. Mówiono m.in. o różnicach dogmatycznych między Kościołem katolickim i prawosławnym, państwowych i religijnych skutkach Unii Brzeskiej. Zajęto się także przejawami działalności sekt, problemami szeroko pojętej tolerancji i ekumenizmu. **(h)**

Wyrazy głębokiego współczucia
koleżance Annie Zdanuczyk
z powodu śmierci
MATKI
składają:
Dyrekcja, Rada Pracownicza, Organizacje Związkowe oraz Pracownicy BPBBO „MIASTOPROJEKT-BIAŁYSTOK"

Wyrazy szczerego współczucia
RODZINIE
z powodu śmierci byłego pracownika
PIOTRA TALARSKIEGO
składają:
Zarząd i załoga Monieckiej Spółdzielni Mleczarskiej w Mońkach

Wyrazy głębokiego współczucia
kol. Irenie Sochoń
z powodu zgonu
OJCA
składają:
Zarząd i współpracownicy „Biawar Ltd"

tb

130 uchwał na 130–lecie Kół Gospodyń Wiejskich

Premier, co trud pracy na wsi zna

Wyrzeźbioną z drewna figurkę Chrystusa frasobliwego otrzymał premier Włodzimierz Cimoszewicz, który wczoraj w Narewce (woj. białostockie) brał udział w festynie z okazji 130–lecia Kół Gospodyń Wiejskich.



W niedzielę większość mieszkańców Narewki przybyła do amfiteatru, mieszczącego się na terenie Ośrodka Sportu i Rekreacji, gdzie z udziałem m.in. premiera Włodzimierza Cimoszewicza, wicemarszałka Sejmu Aleksandra Małachowskiego, ambasadora Republiki Białoruś Wiktora Burskiego, wojewody białostockiego Andrzeja Gajewskiego, świętowano obchody 130–lecia Kół Gospodyń Wiejskich. Oczywiście największą atrakcję dla kilku tysięcy uczestników stanowiła obecność premiera, który – jak mówiły organizatorki – „zna trud pracy na wsi". Nic więc dziwnego, że gospodynie z sześciu województw północno–wschodniej Polski nie zapomniały o odśpiewaniu „sto lat" na jego cześć, a jeden z kilkunastu występujących tego dnia zespołów ludowych – „Gąsowianki" z woj. ostrołęckiego – zadedykował specjalnie dla niego piosenkę zaczynającą się od słów „Chłop zawsze sieje i orze/ale nie zawsze sprzedaje zboże". W trakcie zwiedzania wystawy twórczości ludowej Cimoszewicz otrzymał zaś od jednego z artystów – Piotra Szałkowskiego z Sokółki – wyrzeźbioną z drewna figurkę Chrystusa frasobliwego. W krótkim wystąpieniu w trakcie niedzielnej uroczystości premier dziwił się, że do tej pory działa organizacja społeczna, która powstała aż 130 lat temu. Według niego, świadczy to o tym, że powstała ona z potrzeby chwili oraz, że w dalszym ciągu Koła Gospodyń Wiejskich są na wsi potrzebne.

– Białostoczanom chyba nie muszę przypominać, że dobrze znam problemy polskiej wsi. Jako najszczęśliwsze lata swojego życia wspominam te, gdy zajmowałem się gospodarstwem. Wiem dobrze, jak ciężko się żyje, ile jest potrzeb. W ostatnich trzech latach rządów koalicji SLD–PSL wyjątkowo dużo zrobiono jednak na potrzeby polskiej wsi, skierowano wiele środków finansowych – pochwalił się osiągnięciami swojego rządu premier, który na czas przemówienia zdjął przeciwsłoneczne okulary.

Według Cimoszewicza, polska wieś musi się zmienić – „tradycja musi pozostać w jak największym stopniu w nas samych, ale od tradycji musimy odchodzić tam, gdzie liczy się energia i pomysłowość". Premier wzywał też wszystkich, żeby „nastawiali się psychicznie" na te zmiany. Cimoszewicz dodał także, że w tej chwili Polska ma przed sobą wielką szansę, żeby do wolności i demokracji dodać silniejszą gospodarkę i dostatek dla wszystkich rodzin.

Wczorajszy dzień należał jednak do gospodyń wiejskich, które nie tylko chciały zobaczyć premiera, ale też były odznaczane, prezentowały ludowe piosenki, brały udział w zabawach przy ogniskach. Ich przedstawicielka Zofia Grzebisz–Nowicka, I wiceprezes Związku Kółek i Organizacji Rolniczych, przypomniała, że Koła Gospodyń Wiejskich „zawsze dbały o to, żeby to, co robiliśmy i robimy służyło ludziom, a kultura i postęp nie były tylko wyhaftowanymi hasłami na sztandarach". Nic więc dziwnego, że Rada Krajowa Kół Gospodyń Wiejskich na swój jubileusz podjęła 130 inicjatyw, żeby – jak powiedziała Grzebisz–Nowicka – było z czego wybrać. I tak gospodynie chcą, żeby przy 36 tys. Kół Gospodyń „przyszłość budowały" Rady Dziewcząt i Młodych Kobiet.

– Wszak w każdym gospodarstwie, jeśli chcemy wejść do Unii Europejskiej, musi być świadomość, że samo to się nie zrobi – powiedziała wiceprezes.

(RR)
Fot. A. Zgiet

Oba Urzędy Skarbowe w Białymstoku mają zwrócić podatnikom ok. 38 mln zł

Podatkowe rachunki

Ze złożonych zeznań podatkowych od osób fizycznych rozliczających się z podatku dochodowego za rok ubiegły wynika, że białostockie skarbówki mają zwrócić podatnikom nadpłaty w wysokości ponad 38 mln zł. Natomiast należności podatników wobec fiskusa z tytułu niedopłat wynoszą ok. 8,3 mln zł. W I US zeznania z wykazanymi darowiznami stanowią 41 proc., a w II US ok. 43 proc. Z szacunków naczelników obu białostockich Urzędów Skarbowych wynika, że dotychczas ogółem ok. 2 tys. podatników nie rozliczyło się z podatku.

Podczas kampanii rozliczania podatku dochodowego od osób fizycznych za 1995 r. do I Urzędu Skarbowego W Białymstoku wpłynęło 70 tys. 276 zeznań podatkowych (rozliczało się ogółem 96 tys. 214 osób), a do II US zostało złożonych 60 tys. 949 PIT–ów.

Z tytułu niedopłat podatku do I US ma wpłynąć ogółem 4 mln 871 tys. zł. Nadpłaty wyliczone przez podatników wynoszą zaś 22 mln 436 tys. zł. Do II skarbówki z tytułu niedopłaty ma wpłynąć łącznie 3 mln 408 tys. zł, a podatnicy otrzymają nadpłacony podatek w wysokości 15 mln 628 tys. zł. W ubiegłym roku białostocki Urząd Skarbowy (wówczas funkcjonował tylko jeden) zwrócił nadpłacony podatek w kwocie ok. 15,6 mln zł.

Największą popularnością cieszyły się w tym roku formularze PIT–30, które przeznaczone były dla osób korzystających z ulg, zwolnień i odliczeń. I skarbówka przyjęła takich zeznań 27,2 tys., a II Urząd – 17,7 tys.

Małżonkowie wspólnie rozliczający się z podatku, którzy korzystali z ulg, zwolnień i odliczeń złożyli w I US 22,5 tys. zeznań, a w II US – 16,1 tys. Najmniej zaś wpłynęło PIT–ów–34 (wspólne rozliczenie z dzieckiem). W I US było ich 3,4 tys., a w II US 1,2 tys.

Do I US wpłynęło dodatkowo 11 tys. 373 zeznania z rozliczeniem podatku osób rozliczających się za pośrednictwem zakładów pracy. II US takich zeznań przyjął 9 tys. 043.

Jak poinformował Edward Kosakowski, naczelnik I Urzędu Skarbowego, skarbówka ta zwróciła już podatnikom 17 mln 957 tys. zł nadpłaconego podatku. Naczelnik zapewnił, że Urząd będzie wywiązywać się z ustawowego obowiązku zwracania nadpłat w ciągu 3 miesięcy. Sławomir Poznański, naczelnik II Urzędu Skarbowego, również stwierdził, że podatnicy otrzymają w terminie nadpłacony podatek.

(doż)

Od czerwca dla emerytów

Większe zasiłki i limity

W I kwartale br. przeciętne wynagrodzenie w Polsce wzrosło do 842,90 zł, w związku z czym od czerwca zmienia się wysokość zasiłków wypłacanych przez ZUS oraz limity dodatkowych dochodów emerytów.

Od 1 czerwca zasiłek porodowy wynosił będzie 126,44 zł, wychowawczy – 179,90 zł, wychowawczy dla osób samotnie wychowujących dzieci – 286,10 zł, pogrzebowy – 1685,80 zł. Nie zmieniają się zasiłki: rodzinny – 25,20 zł i pielęgnacyjny – 71,72 zł.

Od 1 czerwca br. dodatkowy dochód w wysokości do 505,80 zł miesięcznie nie spowoduje ani utraty, ani zmniejszenia wysokości renty czy emerytury. Dochód od 505,80 zł do 1011,50 zł powoduje zmniejszenie świadczenia: emerytur i rent inwalidzkich I i II grupy nie więcej niż o 160,01 zł, rent inwalidzkich III grupy – 120,05 zł, renty rodzinnej dla jednej osoby – 136,06 zł. Świadczenia ubezpieczeniowe będą zawieszone, jeśli miesięczny dodatkowy dochód emeryta lub rencisty przekroczy 1011,50 zł.

(PAP, a)

Festiwal sztuk wszelkich nad Narwią

Dni Tykocina

Pierwszy wójt Tykocina, Piotr z Gumowa, przez dwa dni miał we władaniu swoje miasto, kiedy w sobotnie południe przejął klucze do jego bram z rąk obecnego burmistrza. Tak rozpoczęły się, trwające do wczorajszego wieczoru, Dni Tykocina Anno Domini 1996.

Na Rynku Głównym, po koncercie orkiestry dętej, przemówił burmistrz Dominik Włoskowski. Potem przy nowym–starym wójcie, w którego rolę wcielił się nauczyciel Antoni Kunicki, otwarta została wystawa pokonkursowa na flagę Tykocina, a orkiestra odegrała hejnał miasta. Mieszkańcy i przybysze, również z Białegostoku, obejrzeli plenerowe widowisko historyczne „Przed Sądem Zamkowym Tykockim" w wykonaniu blisko 20 osób z Tykocińskiego Teatru Amatorskiego w kostiumach z epoki. Kierująca zespołem Ewa Wroczyńska spodziewała się w sobotę nieco większej frekwencji na imprezach, zwłaszcza że dopisywała pogoda. Niemniej sporo widzów uczestniczyło przed synagogą w koncercie muzyki ludowej z różnych stron świata w wykonaniu Kapeli Ośrodka Pogranicze Sztuk Kultur Narodów z Sejn. Jej członkówie wystąpili w tradycyjnych strojach klezmerów. Żydowska tematyka, nawiązująca do dawnej historii Tykocina, została przedstawiona w widowisku „Straszna karczma" wg I. B. Singera, a aktorów–amatorów z TTA przyjęto z aplauzem. Sobotni wieczór zamknął program przy ognisku. Nad malowniczą Narwią popłynęły staro-dawne pieśni i legendy w wykonaniu chóru mieszczańskiego „Hetmanki". Wystąpił też zespół parafialny „Schola" kierowany przez ks. Andrzeja Polakowskiego.

Wodzirejem tej imprezy był ks. proboszcz Witold Nagórski, w którego kościele pw. Trójcy św. wczoraj w południe odbyła się uroczysta msza z udziałem miejscowej orkiestry dętej. Po południu na Rynku publiczność obejrzała pokaz musztry w wykonaniu koncertującej Młodzieżowej Orkiestry Dętej ZSMW z Białegostoku. Ponownie obejrzano scenki przed Sądem Tykockim, a także występ białostockich „Kaziuków" i Kapeli Buraczewskich ze wsi Morusy. Niestety, nie odbyło się oczekiwane widowisko obrzędowe „Pieczenie chleba".

Były też zawody strażackie, imprezy sportowe, pokaz filmów, a w niedzielę po południu otwarte zostały dwie ekspozycje: w Domu Talmudycznym odbył się wernisaż wystawy malarstwa Artura Markowicza, na który przybyły z Warszawy organizatorki i autorki katalogu, Renata Piątkowska i Magdalena Tarnowska. Wersję tykocińską przygotowali pracownicy muzeum, adiunkt Jan Maciejewski z Tadeuszem Świętorzeckim. Otwarcie wystawy „Tykocin w fotografii Marii Markiewicz" połączono z promocją 7 numeru czasopisma „Pędziwiatr". Na zamknięcie Dni Tykocina jeszcze raz zapłonęło nad Narwią ognisko.

(kon)
Fot. I. Wysocki



Lekarze jednoczą swoje szeregi

Rząd czuły na siłę

Okręgowa Izba Lekarska poprze ogólnopolską akcję protestacyjną organizowaną 24 maja w Warszawie przez związek lekarzy. Ponadto samorząd lekarski zapowiada zorganizowanie wspólnego spotkania (związku zawodowego lekarzy oraz „S"), na którym zostanie uzgodniony wspólny „front działania".

Pod koniec ubiegłego tygodnia odbyło się w Białymstoku pierwsze spotkanie nowych władz Regionalnego Oddziału Związku Zawodowego Lekarzy oraz prezydium samorządu lekarskiego. Uzgodniono na nim, że OIL poprze – wydając specjalne oświadczenia – akcję protestacyjną związku, która odbędzie się w Warszawie 24 maja.

Ponadto uzgodniono potrzebę zorganizowania narady wspólnej z Regionalną Sekcją Ochrony Zdrowia (ale z wyłączeniem OPZZ, który uczestniczy w pracach rządu), na której uzgodniono by najbliższe plany.

– Musimy działać wspólnie, bowiem tylko wówczas stanowimy liczącą się siłę – powiedział „Gazecie" prof. Jan Stasiewicz, przewodniczący samorządu lekarskiego. **– Rząd po raz kolejny potwierdził, że zmienia swoje decyzje jedynie w obliczu siły. Dlatego, jeśli chcemy coś osiągnąć – i to nie tylko w sprawach płacowych – musimy występować razem.** **(GP)**

Polsko – litewskie porozumienie

W sprawie bezrobocia

W miniony piątek i sobotę, w podsuwalskich Wigrach odbyło się spotkanie przedstawicieli Krajowego Urzędu Pracy z kierownictwem Giełdy Pracy z Wilna i Łoździej. Na Suwalszczyźnie rozmawiano w sprawie dotychczasowej współpracy bilateralnej pomiędzy służbami zatrudnienia Polski i Litwy.

Stronę polską reprezentowali: Andrzej Piłat, prezes KUP, wiceprezesi – Cz. Ostrowska i D. Możdżeńska – Mrozek, natomiast z Litwy przybyli V. Slekaitis, dyrektor generalny LGP oraz A. Dranginis, dyrektor Giełdy Pracy w Łoździejach.

Spotkanie zakończono podpisaniem umów o współpracy międzynarodowej

Zdaniem Michała Slemniowa, konsula generalnego Republiki Białoruś w Białymstoku, Marian Krzaklewski naruszył białoruskie prawo

Cywilizowana manifestacja

Naruszenie prawa miało polegać na zorganizowaniu przez Krzaklewskiego nielegalnej demonstracji przed jednym z mińskich zakładów pracy. Jest to naruszenie 167 artykułu Kodeksu Postępowania Administracyjnego Republiki Białoruś.

Stwierdzenie takie padło w czasie zwołanej przez konsula w ubiegłym tygodniu konferencji prasowej. Konsul nie chciał skomentować pytania „Gazety", w którym zwracaliśmy uwagę, że Marian Krzaklewski dysponował dwoma oficjalnymi dokumentami władz Białorusi – w jednym była zgoda na spotkanie z pracownikami, w drugim zgodę tę cofano.

– Z tego co mówi Krzaklewski wynika też, że to nie on podszedł do robotników, ale to oni jego szukali. Czy miał przed nimi uciekać? – pytaliśmy konsula.

– Nie jestem dziennikarzem, ani prawnikiem, żebym mógł wyrażać własne opinie – odpowiedział pan konsul. – **Przekazuję jedynie oficjalne stanowisko władz białoruskich.**

Dalej pan konsul stwierdzał, że rozumie, iż białoruskie prawo może się komuś nie podobać, jednak musi być ono zawsze przestrzegane. Powiedział też, że o nielegalnej manifestacji z udziałem Krzaklewskiego była informowana ambasada RP w Mińsku, z prośbą o interwencję. Ambasada interwencji nie podjęła, stąd decyzja o zatrzymaniu Krzaklewskiego i pozostałych członków delegacji oraz późniejsze – jak to określił konsul – skrócenie ich pobytu na Białorusi.

– Nie była to najdotkliwsza kara – podkreślił konsul – **którą za tego typu wykroczenia przewiduje białoruskie prawo.**

Za to z uznaniem oceniał pan konsul przebieg manifestacji, która odbyła się w ubiegłym tygodniu przed konsulatem w Białymstoku.

– Przeprowadzono ją w sposób cywilizowany, z zachowaniem europejskich i światowych standardów – mówił Michał Slemniow.

Jego zdaniem, duża w tym zasługa białostockiej policji, a szczególnie jej komendanta Tadeusza Serwatko.

(g)

Fot. M. Zgiet



Michał Slemniow

Święto Straży Granicznej

Pięć lat trudnej służby

Straż Graniczna obchodziła w minioną sobotę swój jubileusz 5–lecia istnienia. W uroczystości uczestniczyli m.in. Konsul Generalny RP w Grodnie – Mariusz Maszkiewicz, wicewojewoda białostocki – Grzegorz Rykowski, wojewoda suwalski – Cezary Cieślukowski, posłowie, przedstawiciele Pogranicznych Wojsk Białorusi z Brześcia i Grodna oraz Policji Granicznej Litwy, komend wojewódzkich policji z Białegostoku i Suwałk.

– Lata minione to czas przemian, tworzenia struktur oraz walki z przestępczością graniczną – mówił na uroczystym apelu komendant Podlaskiego Oddziału Straży Granicznej w Białymstoku, mjr Leszek Czech. – **Przyszło nam pełnić służbę na jednym z najtrudniejszych odcinków. Jest to służba trudna, a czasami nawet niebezpieczna**.

W czasie uroczystości liczne grono funkcjonariuszy SG wyróżnionych zostało odznakami „Straży Granicznej", „Za zasługi dla województwa suwalskiego", „Zasłużony Białostoczyźnie" i Związku Byłych Żołnierzy Zawodowych. Medalem pamiątkowym Straży Granicznej uhonorowani zostali: wojewoda białostocki – Andrzej Gajewski, wojewoda suwalski – Cezary Cieślukowski i pierwszy komendant Podlaskiego Oddziału SG – płk rez. Zdzisław Jakubiszyn.

Na zakończenie odbyła się defilada i pokazy musztry paradnej w wykonaniu orkiestry białostockiego Zespołu Szkół Wodnych Melioracji i orkiestry reprezentacyjnej Straży Granicznej – „Podhalańczyków" z Nowego Sącza. Zgromadzeni nagrodzili oklaskami skoki ze śmigłowca, które zaprezentowali członkowie białostockiego Oddziału Związku Spadochroniarzy Polskich.

Wcześniej, bo w godzinach porannych, w kościele pw. Najświętszej Marii Panny – Matki Kościoła mszę św. w intencji poległych obrońców polskich granic oraz żołnierzy KOP, WOP, funkcjonariuszy SG i członków ich rodzin, odprawił kapelan Straży Granicznej – ks. kpt. Stefan Dmoch. W wygłoszonej homilii podkreślił, że znakiem tożsamości narodu są krzyż, Maryja i Orzeł Biały. **(h)**

Fot. Iza Wysocki



Defiladę na zakończenie uroczystości rozpoczął poczet sztandarowy Podlaskiego Oddziału Straży Granicznej im. gen. dyw. Henryka Minkiewicza. Tuż za nim maszerowała kadra oficerska, a za nią pododdziały młodych funkcjonariuszy SG.

Dobroński dyżuruje

Poseł PSL Adam Czesław Dobroński spotka się dziś, o godz. 9.30, w Miejsko–Gminnym Ośrodku Kultury z mieszkańcami Tykocina. O godz. 12 rozpocznie się natomiast jego spotkanie z nauczycielami i młodzieżą III LO w Białymstoku. O godz. 13 A. Dobroński będzie dyżurował w swoim biurze poselskim przy ul. Sienkiewicza 22, tel. 435–342, 435–246. **(RR)**

Wybrano prorektora Filii UW

Jamróz za Serczyka

Dotychczasowy dziekan Wydziału Prawa, prof. Adam Jamróz, został wybrany na prorektora Uniwersytetu Warszawskiego do spraw Filii w Białymstoku. Ostatnio funkcję tę sprawował prof. Władysław Serczyk.

Białostockie kolegium elektorskie na stanowiska prorektora zaproponowało dwóch kandydatów – prof. Serczyka i prof. Jamroza. Elektorzy, po rozmowach z kandydatami, głosowali w większości na prof. Jamroza. Następnie propozycja kolegium elektorskiego przekazana została rektorowi Uniwersytetu Warszawskiego, do którego należała decyzja w tej sprawie. W czwartek w Warszawie odbyły się ostateczne wybory prorektorów UW. Prof. Adam Jamróz uzyskał 171 spośród 210 ważnych głosów. Kadencja nowo wybranego prorektora rozpocznie się 1 września, a do tego czasu zapozna się on ze swoimi obowiązkami.

Prof. dr hab. Adam Jamróz to prawnik i politolog, ukończył studia prawnicze na Uniwersytecie Jagiellońskim. Przez wiele lat pracował na Uniwersytecie Śląskim, od 1990 roku – jako dziekan Wydziału Prawa w Białymstoku. Był stypendystą Institut d'Etudes Politiques i Ecole des Hautes Etudes en Sciences Sociales w Paryżu oraz wykładowcą uczelni francuskich – Institut d' Etudes Politiques oraz Uniwersytetu Rennes I.

Prof. Adam Jamróz jest autorem wielu książek i podręczników z zakresu prawa dla studentów w Polsce i we Francji.

(rs)

Civitas Christiana zaprasza

Parafia Rzymskokatolicka i Oddział Miejski „Civitas Christiana" w Brańsku zapraszają na odczyt pt. „Wątki Maryjne w literaturze polskiej", który wygłosi Jan Dziuba.

Odczyt ten odbędzie się dzisiaj o godz. 19.00 w Domu Parafialnym w Brańsku przy ul. Kościelnej 3. **(–)**

Polish Bird Festiwal

Niebanalna turystyka

Od 11 maja 120 osób z Anglii, Holandii i Niemiec wypoczywało w towarzystwie polskich... ptaków.

Przez dziewięć dni goście – zakwaterowani na stałe w hotelu w Bondarach – korzystali z bogactwa naszej przyrody. Każdego ranka rozjeżdżali się po Podlasiu, od Puszczy Białowieskiej po bagna nad Biebrzą. Ideą ich pobytu w naszym regionie jest ucieczka od standardowego poznawania świata – zwiedzania centrów handlowych, zabytków lub zwykłego przesiadywania w kawiarniach, czy kiszenia się na plażach. Polish Bird Festiwal – bo tak impreza się nazywa – jest trudniejszą formą spędzania wakacji, ze znacznym jednak – zdaniem uczestników – niepowtarzalnym urokiem i okazją do przeżycia wspaniałych wrażeń.

Program pobytu jest tak ułożony, żeby najpełniej przedstawić urodę północno-wschodniej Polski. Jak wskazuje nazwa imprezy, goście głównie zainteresowani są obserwacją ptaków w ich naturalnym – na Zachodzie zbyt zurbanizowanym – środowisku.

(g)

Wołowina za darmo

Amatorzy bezpłatnej wołowiny odwiedzili pastwisko we wsi Sulimy, gm. Giżycko. Zrobili to pod osłoną ciemności, w nocy z soboty na niedzielę.

Zdołali „upolować" 300-kilogramowego byka. Fachowo poćwiartowali mięso. Wzięli szynki i inne lepsze kawałki, resztą wzgardzili. Właściciel ocenił swoje straty na 550 zł. Wołowina prawdopodobnie w najbliższych dniach trafi na biesiadny stół, zwłaszcza że maj obfituje w popularne imieniny. Nieoficjalnie dowiedzieliśmy się, że feralny zwierz nie pochodził z Anglii, więc amatorom befsztyków nie grozi zarażenie się chorobą „wściekłych krów". **(yes)**

Na przepustce

Pensjonariusz Zakładu Karnego w Olsztynie za dobre sprawowanie otrzymał przepustkę. Wybrał się do Giżycka. Zgodnie ze staropolskim przysłowiem, natura ciągnęła wilka do lasu.

Wczoraj ok. godz. 2.00 giżycka policja została powiadomiona o włamaniu do sklepu z artykułami chemicznymi przy ul. Suwalskiej. Na gorącym uczynku zatrzymano 36-letniego mężczyznę. Okazał się nim wspomniany wcześniej „przepustkowicz". Wrócił za kraty, po raz kolejny zasiądzie na ławie oskarżonych.

(yes)

150–lecie soboru pw. św. Mikołaja

Z udziałem biskupów

Dzisiaj odbędą się w Białymstoku uroczystości związane ze 150. rocznicą konsekracji prawosławnej katedry pw. św. Mikołaja. Swój udział zapowiedzieli biskupi sześciu prawosławnych diecezji z Metropolitą Warszawy i całej Polski – abp. Bazylim – na czele.

Świątynia powstała w latach 1843 –46. W 1951 r., w związku z utworzeniem Diecezji Białostocko–Gdańskiej, Święty Sobór Biskupów Kościoła Prawosławnego w Polsce nadał cerkwi rangę katedry. Obecnie znajdują się w niej relikwie św. Gabriela, męczennika za wiarę.

Uroczystości rozpocznie o godz. 8 Liturgia z udziałem duchowieństwa, zakonów, wiernych i przedstawicieli władz. Po niej zostanie odsłonięta i poświęcona tablica pamiątkowa. Natomiast o godz. 11, w gmachu Filii UW przy ul. Liniarskiego, rozpocznie się sesja traktująca o historii i architekturze katedry pw. św. Mikołaja oraz jej roli w życiu Kościoła prawosławnego.

Z kolei o godz. 16 nastąpi poświęcenie cerkwi pw. św. Jerzego, wybudowanej na Nowym Mieście u zbiegu ulic Pułaskiego i Żeromskiego.

Uroczystości jubileuszowe zakończy koncert muzyki cerkiewnej. Początek o godz. 17 w katedrze pw. św. Mikołaja. **(h)**

Działać poza rządem

W piątek odbyło się w Białymstoku I Regionalne Forum Inicjatyw Pozarządowych, którego organizatorem były Fundacja Rozwoju Demokracji Lokalnej i Fundacja Uniwersytetu Warszawskiego Filii w Białymstoku „Braterska Pomoc". Uczestniczyło w nim około sto osób z sześćdziesięciu pięciu organizacji pozarządowych z woj. białostockiego, łomżyńskiego i suwalskiego.

Białostockie spotkanie miało służyć poznaniu i integracji środowisk organizacji pozarządowych. W regionie północno–wschodnim istnieje bowiem kilkaset organizacji pozarządowych, które działają niemal we wszystkich dziedzinach życia – m.in. w oświacie i edukacji, pomocy społecznej, ochronie zdrowia, kulturze i sztuce, ekologii. Jak powiedziała w trakcie piątkowego forum Anna Wojakowska – ogólnopolski koordynator Forum Inicjatyw Pozarządowych, w pełni demokratyczne państwo nie może istnieć bez silnego ruchu stowarzyszeń i fundacji, organizacji obywatelskich, nie nastawionych na zysk, działających na rzecz ogółu bądź określonych grup społecznych.

– W Polsce organizacje pozarządowe skupiają około 2 mln osób. Jest to więc ogromna siła, pod warunkiem, że będzie zjednoczona i stworzy realną grupę współpracy, jak i nacisku – stwierdziła Wojakowska.

W trakcie forum przedstawiciele organizacji pozarządowych uczestniczyli także w pracach trzech zespołów problemowych – opieka społeczna i ochrona zdrowia, czas wolny – rodzina i dzieci oraz ekologia i ochrona środowiska, w których zajęcia poprowadzili Teresa Hernik, Bogdan Skrzypczak i Krzysztof Wolfram. Na zakończenie spotkania trenerzy z Fundacji Biura Obsługi Ruchu Inicjatyw Społecznych udzielili rad, w jaki sposób pozyskiwać fundusze na swoją działalność. Okazuje się bowiem, że pieniądze można zdobywać nie tylko przez sponsoring, ale też w ramach pomocy z zagranicy.

W opinii organizatorów, piątkowe forum spełniło swoją rolę, bowiem przedstawicielom organizacji udało się nawiązać wzajemne kontakty. W tym m.in. celu wydany został specjalny informator o wszystkich uczestnikach spotkania.

(RR)

Pastuch–zabójca

Rolnik poniósł śmierć wskutek porażenia prądem. Mężczyzna pomagał przy montowaniu tzw. pastucha elektrycznego.

Do tragedii doszło 17 bm. w Szczybałtach Orłowskich, gm. Wydminy. Prawdopodobnie któryś z domorosłych elektryków, podłączających urządzenie, popełnił błąd i w przewodach popłynął prąd o napięciu 220 volt.

(yes)

Położne z całego kraju obradowały w Supraślu

Chcą mieć własną ustawę

Z udziałem 230 położnych z całego kraju, zakończyła się w Supraślu pod Białymstokiem III Ogólnopolska Konferencja Sekcji Położnych Polskiego Towarzystwa Ginekologicznego. Położne przyjęły uchwałę, w której domagają się przyjęcia przez Sejm oddzielnej ustawy regulującej ich sprawy zawodowe.

Konferencja odbyła się pod koniec ubiegłego tygodnia. Poruszane problemy dotyczyły głównie dwóch kwestii: sytuacji prawnej zawodu położnej oraz spraw merytorycznych. W Polsce pracuje zawodowo 25 tysięcy położnych. Zdaniem przewodniczącej Zarządu Głównego SP PTG Krystyny Rudzińskiej, ta grupa zawodowa powinna mieć – tak jak to było w okresie międzywojennym – swoją ustawę regulująca wszystkie kwestie związane z wykonywaniem obowiązków położnej. Mimo że na początku lat 90. przygotowane zostały dwa odrębne – dla pielęgniarek i położnych – projekty ustaw o zawodzie, to jednak ostatnio sejmowa komisja zdrowia zdecydowała się pracować nad jednym, wspólnym, projektem. Wywołuje to sprzeciw środowiska położnych. Tym bardziej, że brak oddzielnych uregulowań prawnych komplikuje sytuację położnych polskich w świetle prawa obowiązującego w Unii Europejskiej, do której państwo nasze chce przystąpić. Uczestnicząca w konferencji Singrit Ehkle, przewodnicząca Międzynarodowego Stowarzyszenia Położnych, dokonała symbolicznego aktu wprowadzenia swoich polskich koleżanek do pracy na arenie międzynarodowej.

Ponadto, w czasie konferencji dużo miejsca poświęcono nowym możliwościom pracy. Wiążą się one w dużej mierze z instytucją lekarza rodzinnego.

Według Teresy Szajkowskiej, przewodniczącej Wojewódzkiego Zarządu SP PTG, obecnie w szkoleniu położnych duży nacisk kładzie się na przysposobienie ich do pracy położnej środowiskowej rodzinnej. W najbliższym czasie – dzięki wprowadzeniu porodów ambulatoryjnych i domowych – zawód położnej zyska większą rangę. Zatem należy się do tego właściwie przygotować.

(GP)

Na wirażu

Fantazja poniosła młodego kierowcę. Z piskiem opon próbował sforsować ostry zakręt. Wyhamował na przydrożnym drzewie.

Wypadek wydarzył się wczoraj o godz. 4.25 w Trygorcie, gm. Węgorzewo. Sprawcą i zarazem poszkodowanym był 20-letni mieszkaniec tej wsi. Wskutek nadmiernej prędkości zjechał na lewą stronę szosy, a następnie uderzył w drzewo. Opel record nadaje się na złom, kierowcę musieli wydobywać strażacy przy użyciu specjalistycznego sprzętu. W stanie ciężkim trafił do szpitala.

(yes)

Suwalskie

Park jubilat

Jutro w ośrodku „Szelment" koło Jeleniewa rozpoczyna się trzydniowa konferencja pn. „Przyroda bez granic – transgraniczne obszary chronione i współpraca międzynarodowa na Suwalszczyźnie", zorganizowana z okazji 20-lecia powołania Suwalskiego Parku Krajobrazowego. W spotkaniu udział wezmą polscy przyrodnicy i ekolodzy oraz goście z Litwy, Białorusi i Obwodu Kaliningradzkiego.

Pierwsze dwa dni konferencji poświęcone będą dyskusji na temat tworzenia obszarów chronionych wzdłuż granic wymienionych państw. Wybitne walory tych terenów wymagają bowiem nie tylko skutecznej ochrony, ale także stwarzają realne szanse na rozwijanie ekoturystyki.

Jak twierdzą znawcy tematu, właśnie w rejonach przygranicznych należy tworzyć strefy silnie chronione, których zabezpieczeniem byłyby umowy międzynarodowe.

W środę, 23 maja, uczestnicy konferencji podziwiać będą uroki Suwalskiego Parku Krajobrazowego – tegorocznego jubilata.

(gram)

Po wprowadzeniu strefy ograniczonego postoju w centrum Łomży

Czas na naukę

Od kilku dni na łomżyńskiej Starówce, najbardziej zatłoczonej samochodami części miasta, obowiązują płatne parkingi. Nowością jest rozwiązanie sprawy pobierania opłat za parkowanie, poprzez zainstalowanie elektronicznych parkomatów.

– Jest mniej kłopotów niż oczekiwaliśmy – powiedział w sobotę Andrzej Karwowski, naczelnik Wydziału Gospodarki Komunalnej UM.



Jak dotąd, w jego opinii, najwięcej problemów sprawiła fałszywa informacja w jednej z gazet, jakoby Straż Miejska bezprawnie wlepiała mandaty osobom uchylającym się od opłat za parkowanie.

– W przyjętym przez nas rozwiązaniu, Straż Miejska nie zajmuje się karaniem, a jedynie kontroluje, czy kierowcy parkujący w strefie ograniczonego postoju wykupili w parkomatach bilety upoważniające do postoju – wyjaśnił A. Karwowski. **– Natomiast ściąganie ewentualnych opłat karnych od osób, które nie dopełnią tego obowiązku, odbywać się będzie w trybie administracyjnym.**

Jak twierdzi naczelnik, przepisy o opłatach za parkowanie w strefach ograniczonego postoju zawarte są w ustawie o drogach publicznych oraz rozporządzeniu Rady Ministrów w sprawie płatnego parkowania.

W sobotę, za szybami większości samochodów parkujących w SOP, nie widać było biletów z parkomatów. Strażnicy często natomiast umieszczali za wycieraczkami aut ulotki z pouczeniem dla kierowców.

– Postanowiliśmy dać kierowcom czas na przyswojenie sobie zasad obowiązujących w strefie – powiedziano nam w biurze SOP na ul. Farnej 1. **– Wobec osób, które nie wykupiły biletów, nie wszczynamy jeszcze postępowania w sprawie ściągania opłat karnych, a jedynie pouczamy je, że złamały przepisy.**

Bardziej zdyscyplinowani w opłatach od łomżyniaków są kierowcy przyjezdni. Nowe zwyczaje z zadowoleniem przyjęły osoby dojeżdżające do pracy do zakładów znajdujących się w strefie ograniczonego postoju, które pozbyły się kłopotów z szukaniem codziennie miejsca do parkowania. Osoby te wykupują miesięczne abonamenty w cenie 20 zł. Natomiast nieprzychylnie na nowe porządki patrzą niektórzy mieszkańcy Starówki.

(MK)
Fot. M. Kość

Warsztaty programu „Dialog" w Olecku

Atrakcyjne miasto

Pod takim hasłem rozpoczęły się w ubiegłym tygodniu warsztaty dla mieszkańców miasta. Wzięło w nich udział 26 osób, w wieku od 15 do 79 lat. Uczestnicy poznali się wzajemnie dzięki ciekawym technikom integracyjnym. Wytworzyła się sympatyczna atmosfera.

Po krótkich ćwiczeniach w sztuce prezentacji i autoprezentacji, organizatorzy poinformowali o wynikach przeprowadzonych badań socjologicznych, w których poruszano m.in. problem atrakcyjności miasta. Uczestnicy bardzo aktywnie pracowali podczas „burzy mózgów". W jej wyniku powstał „bank pomysłów", dotyczących działań zmierzających do podniesienia walorów turystycznych miasta. Okazało się, że bez względu na wiek lub pozycję zawodową, odczucia są podobne. Wszyscy chcą dbać o jezioro, rzekę, zieleń i powietrze. Niektóre pomysły będą realizowane już w najbliższym czasie. Bardzo aktywni podczas spotkania byli przedstawiciele Oleckiej Rady Młodzieżowej. Ich marzeniem jest zbudowanie tras i urządzeń do jazdy na deskorolkach i łyżworolkach. Zaproszenie Alicji Żementowskiej i Marii Dzienisiewicz do wzięcia udziału w kolejnych warsztatach za tydzień – przyjęto z entuzjazmem.

(ole)

Z udziałem szefa MSW

Ćwiczenia Nadwiślańczyków

Minister spraw wewnętrznych Zbigniew Siemiątkowski i komendant główny policji Jerzy Stańczyk obserwowali w sobotę ćwiczenia formacji Nadwiślańskich Jednostek Wojskowych na poligonie w Czerwonym Borze koło Łomży.

Ćwiczenia składały się z dwóch części. W pierwszej zaprezentowano ochronę miasta w warunkach pokoju. Żołnierze NJW specjalizują się w zwalczaniu terroryzmu kryminalnego. W drugiej części, przeprowadzonej w warunkach poligonowych, Nadwiślańczycy dali pokaz akcji wspomagających straż pożarną i służbę graniczną. W ćwiczeniu uczestniczył oddział konny z psami.

Odbyła się też część „pirotechniczna" z popisami strzeleckimi.

Na konferencji prasowej Z. Siemiątkowski poinformował m.in, że przygotowywane jest wewnątrzresortowe porozumienie w sprawie wzajemnych relacji między Jednostkami Nadwiślańskimi, policją, strażą pożarną i służbą graniczną. Wyszkolenie żołnierzy Jednostek Nadwiślańskich ocenił jako bardzo dobre.

Zapytany o skandal, związany z ujawnieniem nazwiska przewerbowanego przez UOP do „sprawy Oleksego" agenta wywiadu rosyjskiego, odpowiedział, że nie będzie wszczynał postępowania wyjaśniającego.

(MK)

Olcit w ogniu

W pobliżu miejscowości Zwierki na trasie Białystok – Zabłudów w miniony piątek w czasie jazdy zapalił się samochód marki olcit. Pożaru nie udało się ugasić gaśnicą właścicielowi, niewiele wskórali także inni kierowcy, którzy przyszli mu z pomocą. Ogień ugasiła dopiero straż pożarna. Gapie mogli oglądać upieczone w trakcie pożaru ziemniaki znajdujące się w bagażniku auta.

Samozapłon pojazdu wydarzył się ok. godz. 7.30.

– Jechałem z Białegostoku do Zabłudowa, gdzie mieszkają moi rodzice – mówi Stanisław W., właściciel samochodu. **– W pewnym momencie poczułem dym. Zatrzymałem samochód, wysiadłem i podniosłem maskę. Buchnął na mnie ogień.**

Samochód wyprodukowano w 1990 roku. Jego ogólny stan techniczny był dość dobry. Właściciel robił nim rocznie ok. 15 tys km. Nie wykupywał polisy autocasco.



– Pożar powstał w komorze silnika. Jego przyczyną było najprawdopodobniej zwarcie instalacji elektrycznej lub paliwowej – powiedział asp. Adam Grygoruk z Filii Nr 1 JRG Państwowej Straży Pożarnej w Białymstoku, który kierował akcją gaszenia pojazdu.

Strażacy twierdzą, że takie przypadki samozapłonów aut są zjawiskiem dość częstym. Białostocka straż przeciętnie raz w tygodniu gasi płonący samochód.

(jg)
Fot. A. Zgiet

Tanecznie w Gołdapi

Przez cztery dni, aż do wczoraj, odbywały się w gołdapskim Domu Kultury IV Międzynarodowe Warsztaty Taneczne, w których uczestniczyło ponad 200 dzieci, młodzieży i instruktorów z Polski, Białorusi, Litwy i Rosji.

Warsztaty miały za zadanie upowszechnienie różnych odmian tańca – od klasycznego, poprzez ludowy aż do tańca charakterystycznego i modern. Zajęcia z dziećmi i młodzieżą prowadzili znani instruktorzy z kraju i zagranicy.

Imprezie szkoleniowej towarzyszył wielki happening taneczny, który odbywał się codziennie w klubach oraz na ulicach miasta. Gołdapianie mieli okazję podziwiać popisy taneczne uczestników warsztatów w koncertach pt. „Taniec bez granic" oraz „Rytmy natury". Oba odbywały się pod gołym niebem i zgromadziły tłumy widzów.

(gram)



tb

GAZETA współczesna

TYDZIEŃ NA PARKIECIE

Czas korekty

Miniony tydzień na rynku akcji upłynął pod znakiem korekty kursów większości notowanych na warszawskiej giełdzie walorów. Papiery z rynku podstawowego straciły na wartości średnio o 1,8 proc. Zdaniem analityków giełdowych, już od dzisiaj ceny akcji powinny z powrotem piąć się w górę.

13 maja okazał się pechowy dla giełdowych graczy. Pomimo zdecydowanej przewagi popytu na poprzedniej sesji, spadło 35 papierów, a jedynie 18 poszło w górę. Warszawski Indeks Giełdowy stracił 0,2 punktu, wynosząc 13072,8 punktu. Warszawski Indeks Rynku Równoległego wzrósł o 2,6 proc. do 1847,1 punktu. Obroty na obu rynkach osiągnęły ok. 144 mln zł. Podczas dogrywek uaktywniła się strona podażowa rynku. Po ich zakończeniu pozostało aż 21 nadwyżek sprzedaży, 2 nadwyżki kupna, a akcjami Rafako w ogóle nie handlowano (os), z powodu olbrzymiej przewagi zleceń sprzedaży.

We wtorek straciło na wartości 58 spółek, a zyskało jedynie 8. Spadły obydwa indeksy, odpowiednio o 1,8 i 2,7 proc. Zmniejszyły się również obroty, do ok. 123 mln zł. Ponownie przy maksymalnym spadku nie realizowane były oferty w przypadku raciborskiej spółki. Po dogrywkach pozostało 12 ns, 4 nk i 1 rk.

W środę spadła większość walorów – 39 i 17 poszło w górę. Indeksy rynku podstawowego i równoległego spadły zgodnie o 0,8 proc. Obroty pozostały bez zmian, natomiast podczas dogrywek inwestorzy nareszcie zaczęli kupować: 24 nk, 3 ns i 1 rs.

Czwartek przyniósł wzrost 43 akcji i spadek 18. WIG zyskał 0,5 proc. WIRR + 2,2 proc. Obroty urosły do 140 mln zł. W dogrywkach ponownie przeważała podaż: 15 ns i 6 nk.

Na piątkowej sesji spadło 36 spółek, a wzrosło jedynie 23. Lecz i to wystarczyło, by WIG wspiął się o 0,4 proc. do 12857,1 punktu, a WIRR o 0,6 proc. do 1833 punktów. Obroty wyniosły ok. 143 mln zł i były nieznacznie większe od poprzednich. Podczas dogrywek gracze wykazali się większym niż dzień wcześniej optymizmem, co zaowocowało 14 nk i tylko 3 ns.

Wygląda na to, że korektę techniczną mamy już poza sobą i od dzisiaj kursy ponownie powinny iść w górę. Jednak nie należy zapominać o różnych niespodziankach, jakie ostatnio zdarzają się na tym rynku. Przyczyną tego, iż akcjonariusze Rafako stracili w tym tygodniu blisko 40 proc. swoich pieniędzy, była księgowa spółki, która jak się okazało, nie umie liczyć. Po sprawdzeniu raportu rocznego tej firmy przez audytora, zysk zamienił się w stratę w wysokości ponad 50 mln zł...

(MS)

AKCJE	Kurs 17.05.96 r. PLN	Zmiana tygodniowa (proc.)	Zmiana od początku 1996 r. (proc.)
RYNEK PODSTAWOWY			
AGROS	64,50	-7,9	211,6
ANIMEX	65,00	13,2	247,6
BGDAŃSKI	29,30	0,3	27,4
BIG	2,80	1,8	117,1
BPH	146,00	0,0	104,2
BRE	72,00	2,9	92,0
BSK	225,00	1,4	56,8
BUDIMEX	23,70	-4,8	27,4
BWR	4,20	-4,5	31,3
BYTOM	41,80	-4,8	-4,3
COMPLAND	145,00	5,8	246,1
DĘBICA	61,50	-5,4	65,3
ELBUDOWA	35,00	7,7	51,5
ELEKTRIM	19,00	-1,0	127,5
ELEKTROEX	4,10	-14,6	197,1
ESPEBEPE	10,40	-3,7	-14,8
EXBUD	28,00	-7,0	7,3
FARMFOOD	34,60	-7,0	46,0
GÓRAŻDŻE	85,50	-5,0	34,6
IRENA	28,00	-7,0	-1,8
JELFA	33,90	2,1	19,4
KABELBFK	69,00	-1,4	91,7
KABLE	38,00	-0,8	21,4
KĘTY	191,00	0,5	72,1
KPBP-BICK	18,10	-9,5	81,0
KREDYT B	8,85	0,6	64,0
KROSNO	51,00	-7,3	45,7
MOSTALEXP	8,15	0,6	68,0
MOSTALGD	13,00	0,8	116,7
MOSTALWAR	12,00	-6,3	77,8
MOSTALZAB	13,80	3,8	66,3
NOVITA	10,50	-7,9	26,5
OKOCIM	24,00	4,0	86,0
OŁAWA	17,80	11,3	31,9
OPTIMUS	34,50	-6,8	39,1
PBR	22,00	-1,8	57,1
PEKPOL	27,00	3,8	55,2
PETROBANK	10,40	-7,1	14,3
POLFKUTNO	60,00	3,4	111,3
POLIFARBC	14,40	-2,7	54,0
POLIFARBW	12,40	0,0	73,5
PPABANK	20,50	2,5	38,5
PRÓCHNIK	12,40	-3,9	-8,8
RAFAKO	20,80	-28,8	5,6
RELPOL	75,00	-5,7	74,5
REMAK	15,10	3,2	65,0
ROLIMPEX	126,00	-6,7	172,7
SOKOŁÓW	2,50	-2,0	25,0
STALEXP	48,00	-0,4	96,7
STOMIL	36,20	-4,7	57,4
SWARZĘDZ	11,20	-3,4	6,7
TONSIL zp	20,50	9,0	75,2
UNIVERSAL	8,00	-2,4	14,3
VISTULA	12,20	0,8	38,6
WARTA	59,50	-0,8	52,6
WBK	12,80	3,2	151,0
WEDEL	107,00	4,9	31,3
WÓLCZANKA	24,00	-1,6	11,1
ZASADA	7,20	-5,3	14,3
ŻYWIEC	222,50	-4,5	31,0
WIG	12.857,1	-1,8	69,5
RYNEK RÓWNOLEGŁY			
AMERBANK bd	23,90	-7,7	56,2
BETONSTAL	36,00	9,1	65,1
DOMPLAST	45,00	14,3	246,2
DROSED	43,70	5,3	56,1
ECHO	18,80	6,8	9,3
EFEKT	20,50	-3,3	26,5
INDYKPOL	14,10	-2,1	78,5
JUTRZENKA	59,00	1,7	129,1
KRAKCHEM	5,35	-4,5	44,6
ŁDA	9,00	12,5	-6,3
PLI	11,40	6,5	26,7
PPWK bd	50,00	1,0	39,0
PROCHEM	9,00	0,0	97,8
WIRR	1.833,0	1,8	82,0

Fundusze powiernicze	Wartość jednostki uczestnictwa 17.05.96	Zmiana tygodniowa (proc.)	Zmiana od początku 1996 r. (proc.)
FUNDUSZE POWIERNICZE			
Pioneer I	65,5	-0,18	31,20
Pioneer II	12,09	0,33	8,2
Pioneer III	15,86	-0,56	56,5
Korona	69,86	-1,0	35,5

RYNEK ŚWIADECTW UDZIAŁOWYCH

Dosyć spore wahnięcie notowań świadectw udziałowych mieliśmy w minionym tygodniu na rynku wtórnym. W pierwszych jego dniach wzrosły one powyżej 95 zł, by w czwartek i piątek spaść poniżej 90 zł.

Nie wzrasta zainteresowanie odbiorem świadectw. Dziennie trafia do nas ok. 70 tys. sztuk, czyli o połowę mniej niż w okresie największego nimi zainteresowania. Do tej pory odpowiednią pieczątkę w dowodzie ma już ponad 13 mln dorosłych Polaków.

W poniedziałek PKO BP najwięcej płaciło za świadectwa w Krakowie 85 –88 zł, zaś najmniej w Suwałkach – 65 zł. Złoty środek znaleziono w Warszawie – 78 zł. Bank Pekao S.A. oferował w całym kraju 88 zł. Kantory płaciły za udziały 90–92 zł, a sprzedawały po 93–95 zł.

W środę Bank Pekao S.A. obniżył skup do 86 zł. Kantory nie płaciły już za świadectwa więcej jak 90 zł i sprzedawały po 92–93 zł. Podobnie działo się i w czwartek. Pekao S.A. płacił o kolejne 2 zł mniej, podobnie jak i kantory.

Ostatni dzień tygodnia nic nie zmienił w cenach bankowych, za to kantory płaciły tylko 83–86 zł, a sprzedawały udziały po 90–91 zł.

(MS)

Odliczenia mieszkaniowe od podatku, a nie od dochodu i bez darowizn

Ulgi według rządu

Stawki 20, 31 i 43 proc., mniejsze kwoty odliczeń i likwidację części ulg przewiduje przyjęty przez rząd projekt zmiany ustawy o podatku dochodowym od osób fizycznych. Jeśli te propozycje zaakceptuje Sejm, to w przyszłym roku będzie obowiązywać zasada odliczania poniesionych wydatków od podatku – a nie od dochodu.

Według obowiązującej obecnie ustawy o podatku dochodowym od osób fizycznych, ulgi podatkowe odliczamy od dochodu. Rząd zaś zaproponował, aby taką zasadę stosować tylko przy odliczeniach: składek na rzecz organizacji, do których przynależność podatnika jest obowiązkowa, składek na ubezpieczenie społeczne podatnika oraz osób z nim współpracujących, rent i innych trwałych ciężarów, zwrotu nienależnie pobranych emerytur, rent i zasiłków oraz wydatków na rehabilitację osób niepełnosprawnych. Natomiast inne ulgi odliczałoby się od obliczonego podatku. Generalnie do odpisania od podatku byłoby 20 proc. rzeczywiście poniesionego wydatku (objętego ulgą) w ramach określonego limitu.

Taka formuła jest mniej korzystna dla podatników. Oznacza ona, że np. osoba o bardzo wysokich dochodach mogłaby odliczyć od podatku mniej niż połowę kwoty, jaką odliczyłaby zgodnie z obecnie obowiązującą ustawą.

Według projektu, odliczenie od podatku z tytułu wydatków mieszkaniowych ma wynosić 20 proc. Osoby zaś oszczędzające pieniądze w kasach mieszkaniowych będą mogły odliczyć do 30 proc. kwoty przeznaczonej na wkład w danym roku. Jednak odliczenia na cele mieszkaniowe (również z wydatkami na wkład do kasy mieszkaniowej) nie będą mogły przekroczyć łącznie 20 proc. limitu dużej ulgi mieszkaniowej. Górna granica odliczenia za 1997 r. nie będzie mogła przekroczyć 15.456 zł – przy założeniu, że zostanie ona zwaloryzowana do ok. 77.300 zł.

W przypadku ulgi remontowej ma obowiązywać limit trzyletni (obecnie jest roczny), który będzie zróżnicowany dla domów i mieszkań. W latach 1997–1999 z tytułu wydatków na remont i modernizację domu będzie można odliczyć od podatku 20 proc. nakładów na ten cel, tj. ok. 11,5 tys. zł, a na remont mieszkania – 9,6 tys. zł (na remont domu wydatki do 3 proc. dużego limitu ulgi mieszkaniowej, a mieszkania 2,5 proc., przy założeniu, że w przyszłym roku wyniesie on 77,2 tys. zł). Ulgą remontową byłyby objęte wpłaty na fundusze remontowe wspólnot mieszkaniowych.

Za 1997 r. nie byłoby już możliwości odliczania:

– darowizn na rzecz osób fizycznych (możliwe zaś byłyby odliczenia 20 proc. darowizny na cele szlachetne przekazane osobom prawnym i jednostkom organizacyjnym nie posiadającym osobowości prawnej – do odliczenia 20 proc. przekazanej darowizny, ale nie więcej niż 3 proc. dochodu stanowiącego górną granicę pierwszego przedziału skali podatkowej),
– akcji i obligacji nabytych od Skarbu Państwa,
– odpłatnego dokształcania i doskonalenia zawodowego.

Nadal miałyby obowiązywać ulgi:

– na zakup przyrządów i pomocy naukowych,
– na dojazdy dzieci do szkół położonych poza miejscem ich zamieszkania,
– na kształcenie dzieci w szkołach niepublicznych o uprawnieniach szkół publicznych.

W przypadku ulgi z tytułu zakupu przyrządów i pomocy naukowych, to ma nastąpić weryfikacja listy przedmiotów, których zakup daje prawo do odliczeń. Pomimo że ma pozostać ulga na kształcenie dzieci w szkołach niepublicznych, to zostanie ona zmodyfikowana.

(doż)



Inauguracja Łomżyńskiego Sezonu Budowlanego '96

Nowoczesna promocja

W Łomży, w Centrum Obsługi Budownictwa spółki „Prefbet", otwarto wczoraj uroczyście Łomżyński Sezon Budowlany '96. Impreza trwać będzie przez najbliższy tydzień.

Jest to nowa forma promocji oferty produkcyjno – usługowo – handlowej „Prefbetu", adresowana do inwestorów, projektantów, wykonawców i handlowców branży budowlanej.

„Prefbet" spółka z o.o. ze Śniadowa jest pierwszym sprywatyzowanym przedsiębiorstwem w województwie łomżyńskim. Zakupiła je 4 lata temu spółka pracownicza, złożona z 75 osób. Po prywatyzacji przedsiębiorstwo unowocześniło zarządzanie i marketing. Zainwestowało własne środki w gruntowną modernizację zakładu w Śniadowie. Wybudowano w Łomży Centrum Obsługi Budownictwa, w którym inwestorzy mogą uzyskać bezpłatnie porady, dotyczące wszystkich faz procesu inwestycyjnego. Centrum prowadzi też dystrybucję materiałów budowlanych oraz systemów zabezpieczeń obiektów znanych firm regionalnych i krajowych, które spełniają wymogi nowoczesności i oferują swoje wyroby tanio.

Jak powiedział prezes Zarządu spółki, Jerzy Michalak, jej roczne przychody wynoszą 130 mld st. zł. Zatrudnienie jest stabilne, a płace załogi kształtują się na poziomie średniej krajowej. Przedsiębiorstwo dąży do sprzedaży 50 proc. produkcji poprzez sieć dystrybutorów. Stosuje wiele nowych rozwiązań z dziedziny marketingu, m.in. karty stałych klientów upoważniające do upustów.

We wczorajszej uroczystości uczestniczył m.in. wojewoda łomżyński Mieczysław Bagiński, który podkreślił, że udana prywatyzacja „Prefbetu" cztery lata temu rozpoczęła dobrą passę prywatyzacji w województwie firm państwowych metodą tzw. szybkiej sprzedaży. W ten sposób sprywatyzowano później kilka innych firm.

(MK)

Fot. M. Kość

Gospodarstwa osadnicze w Suwalskiem

Trzech kandydatów

W suwalskim Oddziale Agencji Własności Rolnej Skarbu Państwa przeprowadzono już dwa przetargi (14 i 16 maja) na dzierżawę nieruchomości rolnych, wyznaczonych do pilotażowego programu osadnictwa. Do pierwszego przetargu wystawiono 6 gospodarstw, przystąpiło pięć osób.

Uznanie komisji zdobyły dwie oferty, przedstawione przez Krzysztofa Kołdysa ze wsi Grądy Wielkie w woj. łomżyńskim i Ireneusza Pruszyńskiego z Łap, woj. białostockie. Zanim nie podpiszą umów z Agencją, pozostają kandydatami na dzierżawców-osadników. Między innymi K. Kołdys zadeklarował zawarcie umowy dzierżawnej nie później niż do 14 czerwca br.

Rolnik z woj. łomżyńskiego wybrał gospodarstwo Grabnik III (gm. Stare Juchy) o powierzchni 158,18 ha. Natomiast I. Pruszyński zdecydował się na Ostrów, także w gm. Stare Juchy, o pow. 282,34 ha. Obie nieruchomości wchodziły kiedyś w skład zlikwidowanego PGR w Rogaliku.

W drugim przetargu pod młotek „poszło" 5 gospodarstw. Zgłosił się jedynie, w imieniu córki, Kazimierz Polończyk z Milanówka koło Warszawy. Jego oferta na gospodarstwo Grabnik IV (gm. Stare Juchy) o pow. 158,18 ha, została przyjęta.

– Córka w tym roku wybiera się na studia rolnicze. Zanim je ukończy, przygotuję jej miejsce na Ziemi. Jestem w czepku urodzony. Nie powinno więc być większych kłopotów – powiedział „Gazecie" K. Polończyk.

Kolejny przetarg na 4 gospodarstwa odbędzie się 21 maja. Ilu zjawi się chętnych – trudno przewidzieć. Jeszcze przed miesiącem było ich 47. Nieobecnych odstraszyły warunki uzyskania bankowych kredytów. Rzecz dotyczy głównie braku możliwości ich zabezpieczenia.

(m)

Majówka w drewnianym domu

Wszystkie etapy budowy drewnianego domu można obejrzeć na przykładzie modelowego obiektu, wzniesionego na osiedlu Leśna Polana w Grabówce. Wczoraj spotkali się tam przedstawiciele Unibudu, przyszli mieszkańcy i wszyscy zainteresowani kupnem domu drewnianego.

Wykonawcą pierwszego budynku, który zainicjuje budowę osiedla w Grabówce, jest firma Unibud z Bielska Podlaskiego. Podczas wczorajszej majówki można było szczegółowo zapoznać się z najnowszą ofertą mieszkaniową tej firmy.

BK

kry

W łomżyńskim Muzeum Okręgowym

Kierce dla zasłużonych

W sobotę, w Muzeum Okręgowym w Łomży, uhonorowano długoletnich współpracowników i przyjaciół placówki. Muzeum co roku nagradzać będzie trzy zasłużone osoby lub instytucje Bursztynowym Kiercem.

Kierec to tradycyjna ozdoba chat kurpiowskich. Miniaturki kierców, bardzo cenne, bo wykonane z bursztynu, będą co roku wręczane osobom i instytucjom najbardziej zasłużonym dla placówki. Opracowano specjalny regulamin przyznawania tego trofeum. Kandydaci są zgłaszani przez pracowników muzeum, a wyboru dokonuje się kolegialnie.

Pierwszymi laureatami zostali: prof. Barbara Kosmowska-Ceranowicz – kierownik Działu Bursztynu Muzeum Ziemi PAN, łomżyński Oddział Polskiego Towarzystwa Numizmatycznego oraz lekarz weterynarii Stanisław Tyszka, opiekujący się społecznie zwierzętami w skansenie w Nowogrodzie. Ponadto przyznano dyplom Teresie Romanowskiej z Ełku, która jako przewodnik turystyczny od lat przywozi wycieczki szkolne z Suwalszczyzny do skansenu w Nowogrodzie.



Dziękując za wyróżnienie prof. Kosmowska-Ceranowicz przypomniała, że związana jest z łomżyńską placówką jeszcze od czasów jej założyciela Adama Chętnika. Przyciągnęły ją chętnikowskie zbiory bursztynu, jedne z najciekawszych i największych w kraju. W jej przekonaniu kurpiowskie bursztyniarstwo to ewenement kulturowy, który powinien być bardziej eksponowany w działalności łomżyńskiego Muzeum.

– **Jest wiele problemów związanych z bursztynem na Kurpiach, które wciąż czekają na zbadanie** – stwierdziła laureatka. – **Muzeum powinno uwzględnić je w swoich planach naukowych. Jestem przekonana, że w ziemi na archeologów czeka wiele cennych odkryć, związanych z obróbką bursztynu. Wiele można się też spodziewać po badaniach geologicznych.**

(MK)

Fot. M. Kość

W Łomży przypomniano o Narcyzie Żmichowskiej

Emancypantka z Mężenina

Związki Narcyzy Żmichowskiej z Ziemią Łomżyńską przypomniano w ub. piątek na sesji naukowo – literackiej w Łomży. Zorganizowały ją Towarzystwo Naukowe im. Wagów i Wojewódzki Ośrodek Metodyczny.

Narcyza Żmichowska (1819-1876), wybitna pisarka i publicystka, bojowniczka o prawa kobiet, jest jedną z ciekawszych postaci kobiecych, wykraczających formatem poza swoją epokę. W jej życiorysie odnaleźć można wiele wątków łomżyńskich. Osierocona porzez matkę w trzecim dniu życia, wychowywała się u krewnych w majątku Mężenin koło Rutek. W Rutkach w 1838 roku pochowano jej ojca. Jako absolwentka warszawskiego Instytutu Guwernantek podjęła następnie pracę nauczycielki domowej w majątku Korzeniste pod Łomżą, należącego do bogatej i wpływowej rodziny Kisielnickich. Stała się przyjaciółką Anny Kisielnickiej. Dzięki protekcji Kisielnickich otwarły się przed nią salony ówczesnej elity intelektualnej Warszawy.

W twórczości Żmichowskiej dominują problemy kobiet, ich położenia społecznego. Najbardziej znana powieść – „Poganka", odznacza się nowatorstwem artystycznym. W latach czterdziestych XIX wieku Żmichowska była jedną z przywódczyń tzw. entuzjastek, późniejszych emancypantek, walczących o zrównanie praw kobiet pracujących z mężczyznami i podniesienie ich statusu społecznego. „Entuzjastki" działały także w konspiracji patriotycznej, za co spotykały je represje ze strony carskiej policji. Żmichowska była aresztowana i więziona.

Innym nurtem jej działalności była publicystyka pedagogiczna. Jest m.in. autorką programu nauczania dla szkoły technicznej i „Elementarza" pomocnego w wychowaniu domowym.

Życie i twórczość Żmichowskiej znajdują się w centrum zainteresowania badaczy – polonistów. Świadczyła o tym doborowa obsada łomżyńskiej sesji. M.in. wykład pt. „Romantyzm warszawski", traktujący o życiu umysłowym stolicy w okresie debiutu literackiego Żmichowskiej, wygłosił prof. Stanisław Makowski z Uniwersytetu Warszawskiego. Prof. Maria Woźniakiewicz-Dziadosz z UMCS w Lublinie zaprezentowała „Spór o model patriotyzmu w twórczości Narcyzy Żmichowskiej". Inne aspekty dzieła pisarki omówiły dr Grażyna Borkowska z UW i dr Ewa Ihnatowicz z Instytutu Badań Literackich PAN.

Związki Żmichowskiej z Łomżą upamiętniono w okresie międzywojennym nadając jej imię Państwowemu Żeńskiemu Seminarium Nauczycielskiemu. Placówka ta w latach 1919-33 wykształciła 350 nauczycielek. Świętem szkoły był dzień 4 marca – urodziny patronki. Obecnie postać ta została w Łomży prawie całkowicie zapomniana, o czym świadczą wyniki badań, przeprowadzonych przez doc. dr. Witolda Wincenciaka wśród łomżyńskiej młodzieży.

(MK)

Wydana w Sejnach

Miesięcznik „Literatura na Świecie" rozdzielił swoje nagrody za rok 1995. W dziedzinie poezji uhonorowano Wiktora Woroszylskiego za tłumaczenie wierszy Gennadija Ajgiego. Tomik pt. „Tutaj" został wydany nakładem Fundacji Pogranicze w Sejnach, która przygotowuje czytelnikom coraz ciekawsze propozycje edytorskie.

(kon)

Z gitarą do Ełku

I Międzynarodowy Festiwal Muzyki Gitarowej „Krok do Mistrzostwa" odbędzie się w Ełku w dniach od 7 do 9 czerwca 1996 r. Swoje zgłoszenia udziału w festiwalu przysłało już ponad 50 uczestników z Polski, Litwy, Białorusi, Rosji, Łotwy, a nawet z Holandii. Festiwal organizuje Ełckie Stowarzyszenie Kulturalne. Wciąż jeszcze napływają nowe zgłoszenia, mimo iż termin ich przyjmowania upłynął 10 maja.

– Wszystkim, którzy nadeślą swoje zgłoszenia do czasu rozpoczęcia festiwalu, zapewniamy w nim udział. Odstąpiliśmy od rygorystycznego przestrzegania terminu przyjmowania zgłoszeń. Uważamy, iż skoro ktoś zadał sobie trud wysłania zgłoszenia, to powinniśmy umożliwić mu występ. Tym bardziej, iż nadchodzą zgłoszenia z województw tak odległych, jak gorzowskie czy radomskie – stwierdził przewodniczący ESK Wojciech Popielarz.

Celem festiwalu jest promocja i wyszukiwanie talentów. Najlepsi będą mieli możliwość nagrania zaraz po konkursie kasety, a na jesieni, według zapewnień Wojciecha Popielarza, powinna ukazać się płyta kompaktowa. W jury zasiądą eksperci muzyki gitarowej z Polski i ze świata: Ryszard Bałuszko, Dimitrij Dżagaszwili, Krzysztof Panuciak, Leszek Potasiński, Krzysztof Pełech, Zbigniew Dubiella, Don Juan Corrado.

Uczestnicy konkursu solistów powinni wykonać z pamięci trzy utwory: oryginalnie skomponowany na gitarę do XIX wieku włącznie; z dowolnego gatunku muzyki rozrywkowej oraz utwór programowy mający na celu wywołanie za pomocą środków muzycznych i efektów charakterystycznych dla gitary, skojarzeń dotyczących literatury, zjawisk przyrody itp.

Soliści startować będą w trzech kategoriach wiekowych. Pierwsza kategoria to młodzież do lat 13, na swój występ mają 8 minut, druga do 16 lat, czas występu 10 minut, trzecia i ostatnia do lat 20, czas występu 12 minut. Przewidziano także konkurs zespołów. W tym wypadku nie zastosowano ograniczeń wiekowych. Zespołom na wykonanie dwóch dowolnych kompozycji przeznaczono 12 minut.

Wszystkim uczestnikom festiwalu organizatorzy zapewniają możliwość wykupienia noclegu i wyżywienia w Bursie Szkolnej przy ulicy Sikorskiego w Ełku. Przewidziano także nagrody w wielu kategoriach, np. nagrodę publiczności, ESK, sponsorów, dla najlepszego ełczanina i wiele innych. To wszystko do zdobycia już w czerwcu.

MARIUSZ A. RAMOTOWSKI

na studia z Gazetą

Szkoły wyższe i studia policealne

WYŻSZA SZKOŁA ZARZĄDZANIA I PRZEDSIĘBIORCZOŚCI im. Bogdana Jasińskiego w Warszawie – Sekretariat w Łomży, mieści się przy al. Legionów 9. Jest to niepubliczna uczelnia wyższa, działająca na podstawie decyzji MEN z 13 lipca 1993 roku zapisana pod pozycją 28.

Szkoła kształci studentów w systemie zaocznym, zaś absolwent uzyskuje tytuł licencjata w specjalności zarządzanie i marketing.

Nauka trwa 3,5 roku, a studia dzielą się na 7 semestrów (10 miesięcy rocznie) i kończą się egzaminami i pracą dyplomową.

Zajęcia odbywają się dwa razy w miesiącu (piątki po południu i soboty). Najlepsi studenci starać się mogą o stypendia, zagraniczne praktyki oraz możliwość zatrudnienia w firmach współpracujących z uczelnią.

Przyjęcia na studia odbywają się dwa razy w roku, a nauka rozpoczyna się 1 października i 1 lutego.

Studia przygotowują absolwenta do pełnienia roli kierownika w przedsiębiorstwach, organizacjach samorządowych, różnych instytucjach i własnych firmach.

W czasie 3,5-letniego okresu nauki student otrzymuje wiedzę z zakresu: zarządzania, filozofii, ekonomii, finansów, marketingu i public relations, podstaw prawa, etyki w zarządzaniu, podstaw rachunkowości, obsługi komputera, sztuki negocjacji oraz znajomości języków obcych.

Warunkiem przyjęcia do szkoły jest złożenie w terminie do 15 września lub 15 stycznia dokumentów: umotywowane podanie o przyjęcie, życiorys, świadectwo maturalne oraz 4 fotografie.

Z każdym kandydatem przeprowadzona będzie rozmowa kwalifikacyjna. Ponadto przed rozpoczęciem roku akademickiego studenci wpłacić muszą wpisowe w wysokości 350 zł.

Opłata za pierwszy rok studiów wynosi 2100 zł, z tym że przy wpłatach miesięcznych wynosi ona 210 zł, zaś przy wpłacie jednorazowej za cały rok jest to 1800 zł.

SZKOŁY POLICEALNE

Ci maturzyści, którzy nie chcą zdawać na studia, a pragną zdobyć konkretny zawód, swoje kroki mogą skierować do szkół policealnych. W samym Białymstoku jest ich kilkanaście.

Egzamin wstępny do szkół policealnych przeprowadza się w formie pisemnej z dwóch przedmiotów określonych przez Radę Pedagogiczną jako kierunkowe. Komisja może zwolnić kandydata od zdawania egzaminu, gdy przedstawi on zaświadczenie o pozytywnie zdanym egzaminie na wyższą uczelnię.

Policealna Szkoła Pracowników Służb Społecznych, przy ul. Poleskiej 27. Nauka trwa 2,5 roku i przygotowano tam 30 miejsc.

Studium medyczne – o przyjęcie do tych szkół ubiegać się mogą kandydaci posiadający 18 lat i świadectwo ukończenia szkoły średniej.

Medyczne Studium Zawodowe, ul. Czackiego 8. Kandydaci do tej szkoły ubiegać się mogą o przyjęcie na jeden z pięciu kierunków:

*** technik analityki medycznej** – nauka trwa dwa lata, przyjętych będzie 30 uczniów; czeka ich test z chemii i rozmowa kwalifikacyjna pod kątem predyspozycji do zawodu;

*** technik fizjoterapii** – nauka trwa dwa i pół roku, a przygotowano tam 30 miejsc, kandydaci pisać będą test z fizyki oraz czeka ich sprawdzian z pływania;

*** technik farmaceutyczny** – nauka trwa dwa lata, a przygotowano 30 miejsc, kandydaci pisać będą test z chemii i biologii;

*** technik elektroradiologii** – nauka trwa dwa lata, a na kandydatów czeka 30 miejsc; przeprowadzona będzie rozmowa kwalifikacyjna pod kątem oceny predyspozycji medyczno – technicznych;

*** instruktor higieny** – przyjętych będzie 30 osób, a nauka trwa dwa lata; z kandydatami przeprowadzona będzie rozmowa pod kątem predyspozycji psychiczno – fizycznych.

Policealne szkoły niepubliczne mające uprawnienia publicznych:

Policealne Studium Informatyki w Zarządzaniu i Biznesie mieści się przy ul. Wiejskiej 45A. Absolwent uzyska tytuł technika informatyka. Nauka trwa dwa lata, zaś szkoła przygotowała 48 miejsc.

Dokumenty składać trzeba do 26 sierpnia, zaś egzaminy rozpoczną się dzień później o godz. 9.

Policealne Studium Zawodowe ZDZ przy ul. Sienkiewicza 77. Po dwóch latach nauki absolwent uzyska tytuł technika informatyka. W tym roku przygotowano 70 miejsc. Dokumenty składać trzeba do 10 sierpnia, zaś rozmowa kwalifikacyjna odbędzie się 16 sierpnia.

Policealna Szkoła Obsługi Ruchu Turystycznego ZDZ, ul. Sienkiewicza 77. W szkole przygotowano 35 miejsc, zaś terminy rekrutacji jak wyżej.

Policealne Studium Zarządzania przy Oddziale TNOiK, ul. Jagienki 4. Szkoła kształci w kilku zawodach. Na kierunku technik ekonomista przygotowano łącznie 60 miejsc, technik handlowiec – 20, technik prac biurowych – 20. Dokumenty przyjmowane będą do 23 sierpnia, zaś rozmowa kwalifikacyjna w dniach 29-31 sierpnia.

Niepubliczne szkoły policealne bez uprawnień szkół publicznych:

Policealna Szkoła Kształcenia Zawodowego ZDZ – kształci w zawodzie menażer. Przygotowano tam 35 miejsc, a nauka trwa dwa lata. Dokumenty składać należy do 10 sierpnia, zaś 16 sierpnia odbędzie się rozmowa kwalifikacyjna.

Policealne Studium Kosmetyczne „Edukator" – kształci w zawodzie technik usług kosmetycznych. Na pierwszy rok nauki przyjętych będzie 16 uczniów, zapisy potrwają do 30 lipca.

Policealne Studium Kompleksowej Ochrony Mienia i Osób oraz Usług Detektywistycznych – kształci w zawodzie ochrona osób i mienia oraz usług detektywistycznych. Przyjętych będzie 50 kandydatów w wieku 18 – 25 lat, zaś dokumenty przyjmowane będą do 10 sierpnia.

Kandydaci przedstawić muszą zaświadczenie o właściwym stanie zdrowia i niekaralności. Z kandydatami przeprowadzona będzie rozmowa kwalifikacyjna oraz test badań psychotechnicznych.

AGNIESZKA SUCHOWIERSKA

GRANSTAR® 75 WG

TO SKUTECZNY SPOSÓB ZWALCZANIA PONAD 20 GATUNKÓW CHWASTÓW DWULIŚCIENNYCH W ZBOŻACH.

NISZCZĄC CHWASTY

DZIĘKI SELEKTYWNEMU DZIAŁANIU GRANSTAR® 75 WG MOŻE BYĆ STOSOWANY WE WSZYSTKICH GATUNKACH ZBÓŻ ZAPEWNIAJĄC KŁOSY DORODNE I PEŁNE ZIAREN.

KOSISZ PIENIĄDZE

W TYM ROKU MASZ SZANSĘ NIE TYLKO ZWIĘKSZYĆ PLON, ALE TEŻ WYGRAĆ 500 PLN W POSTACI CZEKU NA PRODUKTY FIRMY DUPONT.

DUPONT®

Granstar®

Tylko z firmy DuPont

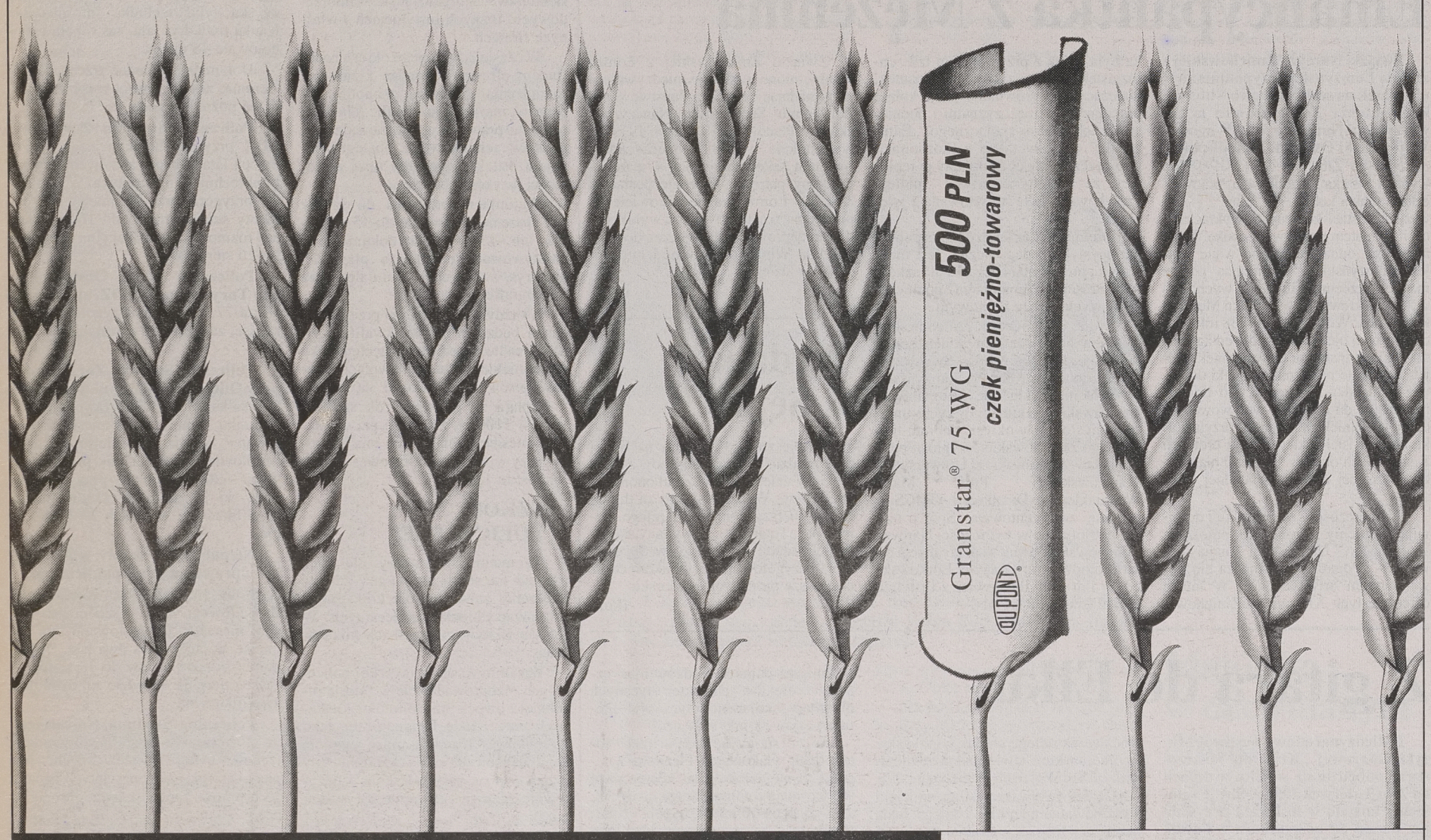

KONKURS

Weź udział w ogólnopolskim konkursie i wygraj jedną z 98 nagród. Na każde województwo przypadają dwie nagrody w postaci czeków pieniężno - towarowych o wartości 500 PLN. Możesz je zrealizować przy następnym zakupie wybranych środków ochrony roślin firmy DuPont. Wystarczy tylko przesłać zgłoszenie konkursowe, podając w nim ilość kupionego herbicydu Granstar®, która musi być potwierdzona pieczątką/podpisem punktu sprzedaży (sklep, dystrybutor) na adres firmy DuPont.
Du Pont Conoco Poland Sp. z o.o. INTRACO, ul. Stawki 2, p.13 00-193 Warszawa.

W losowaniu nagród wezmą udział wszystkie zgłoszenia konkursowe przesłane do firmy DuPont w terminie do dn. 15.06.1996. Losowanie nagród odbędzie się w pierwszy dzień lata - 21 czerwca 1996 roku. W każdym punkcie sprzedaży, kupując Granstar®, żądajcie Państwo zgłoszenia konkursowego.

** Niepotrzebne skreślić*

Powierzchnia uprawy zbóż w moim gospodarstwie ..... ha
w tym: zboża ozime ..... ha
zboża jare ..... ha

Granstar® 75 WG zastosuję w tym roku po raz pierwszy: TAK/NIE*

Granstar® 75 WG stosuję w moim gospodarstwie: TAK/NIE*

Kupujący

Imię i Nazwisko _____ Miejscowość _____

Poczta _____ Kod □□-□□□

Województwo _____

Potwierdzenie zakupu
Potwierdzam zakup preparatu Granstar® 75 WG w ilości:

.....

pieczątka punktu sprzedaży i podpis

DATA...../...../ **1996**

Du Pont Conoco Poland Sp. z o.o. INTRACO,
ul. Stawki 2, p.13 00-193 Warszawa

Ford
Spectrum
• SALON • SERWIS • CZĘŚCI •
ATRAKCYJNA OFERTA UBEZPIECZENIOWA W POLONII SA. bezpłatne OC
• UL. ZWYCIĘSTWA 88
TEL./FAX 516-911
TEL. 518-279.
12058

AUTO GAZETA
TYGODNIOWY DODATEK MOTORYZACYJNY

AutoPart
SZEROKI ASORTYMENT AKUMULATORÓW PRODUKCJI POLSKIEJ
12394
ZAPRASZAMY
PPUH "AUTOPART"
Sklep firmowy nr. 9,
15-077 Białystok, ul. Warszawska 44
tel. 320 - 273

Rewelacja Monroe

„Myślący" amortyzator

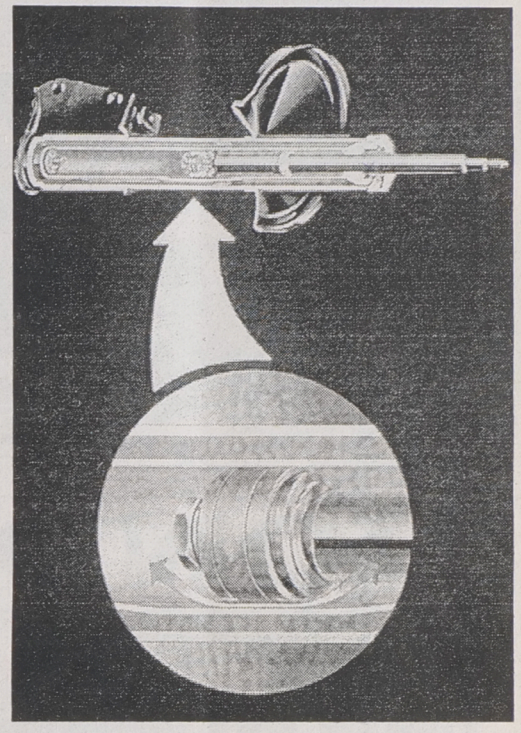

Do wielu posiadaczy aut wiedza o znaczeniu sprawnych amortyzatorów dociera bardzo powoli. Można odnieść wrażenie, że w tej materii spora część kierowców jest zaimpregnowana na wszelkie rzeczowe argumenty. Wieloletnie badania potwierdziły duże znaczenie amortyzatorów nie tylko dla komfortu jazdy, także dla bezpieczeństwa jadących.

Skoro już o wieloletnich badaniach, firma MONROE zajmująca się produkcją „teleskopów: od 75 lat, wprowadziła na rynek nowy rodzaj amortyzatora wyposażonego w nowatorski system PSD (Positioning Sensitive Damping). To urządzenie amortyzujące pod nazwą SENSA-TRAC określane jest mianem „inteligentnego". Dzieje się tak m.in. dlatego, że ten amortyzator w każdym momencie dopasowuje odpowiednią siłę tłumienia do zmieniających się warunków jazdy.

SENSA-TRAC jako niezwykle prosty i przez to niedrogi system sprawia, że stał się on dostępny szerokiej rzeszy posiadaczy popularnych marek samochodów. I właśnie na tym polega jego uniwersalność i wyższość zarówno techniczna, jak i ekonomiczna. Duże zainteresowanie wzbudziły np. wprowadzone stosunkowo niedawno tzw. aktywne lub adaptatywne zawieszenia elektroniczne. Potrafiły one reagować zmienną siłą tłumienia na zmieniające się warunki jazdy, jednak z powodu bardzo wysokich kosztów produkcji z dobrodziejstwa ich używania mogli korzystać wyłącznie posiadacze bardzo drogich aut.

Zasada działania PSD jest niezwykle prosta. Zawieszenie samochodu jadącego na wprost, ze średnią prędkością, pracuje dość leniwie. Tłoki poruszające się wewnątrz amortyzatorów wykonują tylko nieznaczne ruchy. W takim przypadku siła tłumiąca amortyzatorów jest niewielka. Każda zmiana, np. przyspieszenie, gwałtowne hamowanie, wyboje na drodze, powodują natychmiastowy wzrost amplitudy ruchów tłoka w amortyzatorze. – W górę i w dół przy jednym lub wszystkich kołach. Amortyzatory muszą natychmiast zareagować z dużo większą siłą, aby utrzymać stały kontakt kół z nawierzchnią.

System PSD – przy całkowicie mechanicznym rozwiązaniu – wyczuwa wzmożony ruch pionowy koła i powoduje natychmiast zwiększenie siły tłumiącej amortyzatora. SENSA-TRAC wyglądem nie różni się od zwykłego amortyzatora gazowego. Cała tajemnica kryje się wewnątrz, konkretnie w niewielkim pionowym rowku o głębokości 4 mm, wykonanym w ściance środkowej części rury, w której porusza się tłok amortyzatora.

W ten sposób powstał – korzystając z terminologii medycznej – by-pass pozwalający na przeciskanie się przezeń oleju z pominięciem zespołu zaworów w tłoku. Kiedy ten porusza się wyłącznie między górnym a dolnym końcem rowka PSD, przepływanie przez by-pass oleju znajdującego się wewnątrz rury, sprawia, że siła tłumiąca amortyzatora jest stała, ale niezbyt duża. Tę strefę pracy tłoka można określić jako komfortową. SENSA-TRAC pracuje jak zwykły amortyzator olejowy.

Jeśli jednak koło, a co za tym idzie, tłok amortyzatora, zacznie wykonywać ruchy o większej amplitudzie wychodząc poza „strefę komfortu", kończy się możliwość przepływu oleju przez rowek PSD i musi on teraz przeciskać się przez zawory w tłoku, przepuszczające go znacznie mniej. Właśnie to powoduje natychmiast znaczne zwiększenie siły tłumienia, przez co jadący samochodem odczuwają jako „utwardzenie się" amortyzatorów. Innymi słowy, SENSA-TRAC zaczyna działać jako amortyzator gazowy.

Oprócz rowka PSD zastosowano w SENSA-TRAC-u także inne nowatorskie rozwiązanie – teflonową, zespoloną tuleję tłoka zapewniającą płynniejszą pracę i szybszą reakcję.

Amortyzatory SENSA-TRAC firmy Monroe są już dostępne dla samochodów prawie wszystkich marek. Jeśli chodzi o te najbardziej popularne, to z nowego typu amortyzatorów mogą korzystać posiadacze Fordów: Fiesta, Escort, Mondeo, ponadto – małych Opli, Roverów, Fiatów, Peugeotów, Renaulta itd.

Warto wiedzieć, że nowe amortyzatory Monroe różnią się od pozostałych produktów tej firmy szatą graficzną. Są one lakierowane na czarno, w odróżnieniu od szarych gazowych i niebieskich olejowych.

Uwaga, amortyzatory SENSA-TRAC należy bezwzględnie wymieniać parami – przód lub tył – nigdy pojedynczo! Z tego właśnie powodu SENSA-TRAC pakowane są parami i tylko tak można je nabywać.

(jag)



CENTRUM DAEWOO
Atrakcyjna cena
Zryczałtowane ubezpieczenie AC w PZU
OC gratis
Bezpieczny i wygodny
Ekologiczny
Niskie koszty eksploatacji
Pojemność bagażnika 330l
Nadwozie 5-drzwiowe
Wydłużona gwarancja do 4 lat
Daewoo Gwarantem jakości wykonania
PROMOCJA od 22 kwietnia do 31 maja 96r.
POLONEZ
✓ Pełny wybór
✓ Natychmiastowy odbiór
✓ Bezpłatna jazda próbna
✓ W rozliczeniu samochód używany
✓ Niski (12,37%) kredyt na miejscu
✓ Zabezpieczenia antykradzieżowe
✓ Radioodtwarzacze
✓ Własny pełny serwis
✓ Bezpłatny, pełny zbiornik paliwa
Wybierając POLONEZA w POLMOZBYCIE
weźmiesz udział w losowaniu
atrakcyjnego upominku.
Zadzwoń - zapytaj - przyjdź
tel.: (085) 512601, (085) 754550
12606
POLMOZBYT-BIAŁYSTOK ul. Zwycięstwa 10
ul. 1000 - lecia P.P. 8

KONTYNGENT '96
FORD W POLSCE
Ford
ESCORT
MONDEO
SCORPIO
TRANSIT: Już od 27 777 DM + VAT
Atrakcyjna oferta ubezpieczeń w PZU i Warcie
AUTO HOBBY
AUTORYZOWANY DEALER
Białystok, ul. Wojsk Ochrony Pogranicza 15
(noc. Składowej), tel./fax 42-56-46, 42-45-02
12295

PEUGEOT
SAMA PRZYJEMNOŚĆ!
Poznański-Auto
ul. 27 Lipca 1,
15-181 Białystok,
tel. 75-57-21,
tel. 539-007
fax. 538 - 396
PEUGEOT Boxer
RATY
LEASING
GOTÓWKA
12578



Mazda 121 produkowana w Wielkiej Brytanii, to nic innego jak Ford Fiesta...

Ford – Mazda

Małżeństwo z rozsądku

Ścisła współpraca firm, nie tylko samochodowych, ma już długą i dobrą tradycję. Nawet dużego koncernu nie stać na opracowania nowych modeli od podstaw; jedni korzystają z doświadczeń i technologii drugich. Doskonałym przykładem, który ilustruje ścisłe powiązania, także kapitałowe, jest współpraca olbrzymiego Forda ze znacznie mniejszą Mazdą. To, że marka japońska jest mała – w porównaniu z Fordem – o niczym nie przesądza. Dlaczego?

Choćby z powodu stosowanych technologii i bardzo szerokiego programu rozwojowego Mazdy. To przecież właśnie Mazda w dalszym ciągu produkuje samochody z silnikiem Wankla, z wirującym tłokiem. Idźmy dalej, specjaliści Mazdy – jako pierwsi – opracowali technologię, która pozwala wykorzystywać wodór jako paliwo...

Zaawansowane technologie są olbrzymim atutem Mazdy. Wie o tym nie tylko Ford, ale właśnie on zdecydował się na współpracę z Mazda Motor Company. Początek został zrobiony w 1969 roku od założenia wspólnej firmy Japan Automatic Transmission Company (JATCO). W dziesięć lat później Mazdę i Forda połączyły związki kapitałowe – Ford nabył 25 proc. akcji Toyo Kogyo of Japan, późniejszą własność Mazdy.

Dalsze lata umacniają to małżeństwo z rozsądku. W styczniu 1988 roku Mazda rozpoczyna produkcję Forda Probe w zakładach Mazda Motor Manufacturnig w USA. W dwa lata później rozpoczęła się sprzedaż również produkowanej w zakładach Forda, Mazdy Navajo pod nazwą Ford Explorer.

W październiku 1993 roku dostawy automatycznych skrzyń biegów Mazdy do aut Forda przekraczają 10 mln sztuk. W grudniu tego roku obie firmy wchodzą w długoterminową współpracę strategiczną celem podniesienia konkurencyjności.

W styczniu 1996 roku Ford zaczął sprzedaż Mazdy 121 w szatach Forda Fiesty. Gdyby się tak dobrze przyjrzeć, w „przebraniu" Forda sprzedawano także inne modele. Przed Fiestą były to: Aspira (Mazda 121), Escort (USA), Kia Sephia, Laser (Mazda 323), Ford Probe (Mazda MX6), wreszcie Ford Explorer (Mazda Navajo)...

W kwietniu br. Ford i Mazda zgodziły się na dalsze zacieśnienie łączących je więzów. Nowa umowa przewiduje, że Ford zwiększy swoje zaangażowanie kapitałowe z 25 do 33,4 proc. akcji Mazdy.

– Ford i Mazda uważają, że bliższa koordynacja naszych strategii i planów, szczególnie w dziedzinie rozwoju produktów, wytwarzaniu i dystrybucji samochodów, umożliwi obu firmom podniesienie konkurencyjności oraz osiągnięcie większych oszczędności oraz wydajności – powiedział Wayne Booker, wiceprezes Ford Motor Company, po podpisaniu kolejnego porozumienia.

(jag)

Optymizm Chryslera

Wzrostu produkcji o ponad 25 proc. spodziewa się w drugim kwartale br. kierownictwo Chryslera. Liczba samochodów, opuszczających zakłady tej firmy w Stanach Zjednoczonych, Kanadzie, Meksyku i Austrii, powinna wynieść w tym okresie prawie 746 tys. sztuk wobec niecałych 600 tys. w tym samym okresie przed rokiem.

Do tak poważnego wzrostu przyczyni się przede wszystkim rozkręcenie produkcji minivanów. James Holden, szef działu sprzedaży i marketingu Chryslera, oczekuje długookresowej poprawy koniunktury na samochody tej marki. Te prognozy znalazły już potwierdzenie w wynikach trzech pierwszych miesięcy br.

Mimo tego optymizmu, Holden nie zrewidował prognoz sprzedaży na rynku amerykańskim. Na tę ostrożność wpłynęła zeszłoroczna pomyłka w ocenie sytuacji. Zamiast spodziewanego wzrostu, ten trzeci co do wielkości koncern w USA, zanotował spadek sprzedaży. Tegoroczny całkowity popyt na nowe pojazdy – samochody osobowe i ciężarówki – ocenia się na 15,1 mln sztuk. Holden nie spodziewa się przejęcia części klienteli General Motors.

(jag)

TEC-STAR
raty
leasing
752-488
539-009
Autoryzowany dealer
12498
15-103 BIAŁYSTOK, ul. I Armii WP 2a

HONDA
ACCORD
CIVIC
Specjalna oferta ubezpieczeniowa w Polonii SA
MULTI AUTO
BIAŁYSTOK, ul. Zwycięstwa 88, tel./fax 516-034.
11988

PZU
ROK ZAŁ. 1803.
INFORMACJA PZU SA

I Inspektorat PZU SA w Białymstoku, ul. Suraska 3a, informuje, że w dniu 25.05.1996 r. o godz. 12.00 odbędzie się w Zakładzie Blacharsko-Lakierniczym w Białymstoku, ul. Ustronna 48, właściciel Bogusław Andrysewicz sprzedaż w drodze aukcyjnej nw. samochodów przejętych po kolizjach drogowych lub odzyskanych po kradzieży i nadających się do odbudowy lub do wykorzystania na części zamienne.

1. Renault 25	1988	- 9.000 zł	uszkodzony przód
2. Fiat 126p	1992	- 5.500 zł	po kradzieży
3. Żuk A11	1992	- 5.500 zł	po kradzieży
4. Opel Comadore	1980	- 700 zł	na części
5. Renault 12	1976	- 300 zł	na części
6. Zaporożec	1988	- 100 zł	na części
7. Opel Omega	1994	pojazdy w trakcie wyceny	uszkodzony tył
8. Fiat 126p	1992		uszkodzony przód
9. Mazda 626	1987		uszkodzony przód
10. Fiat Punto	1995		po dachowaniu

Ilość samochodów może ulec zwiększeniu w trakcie napływu samochodów.
Aukcje przejętych samochodów I Inspektorat organizuje również w inne soboty, ustalone w miarę napływu pojazdów.
Szczegółowe informacje o terminach aukcji, asortymencie i stanie pojazdów sprzedawanych można uzyskać w wydziale likwidacji szkód komunikacyjnych tel. 424-097 lub 425-081 w. 296, 285, a pojazdy można oglądać w ww. warsztacie. Sprzedaż odbywa się wg regulaminu wywieszonego na tablicach informacyjnych w holu głównym inspektoratu i miejscu sprzedaży.
12569

TOR SA
DAEWOO MOTOR POLSKA
Autoryzowany dealer
Białystok, ul. Choroszczańska 24
tel. 513-165, 513-070, fax 510-972
OFERUJE SZEROKI WYBÓR WSZYSTKICH MODELI
Żuk LUBLIN
Do końca maja ubezpieczenie OC gratis
NW i AC na preferencyjnych warunkach
CENY FABRYCZNE (gotówka, raty, leasing)
zapraszamy
11990

FIAT
Punto - ceny kontyngentowe
BRAVO BRAVA
126, Cinquecento, UNO
Samochody dostawcze
VAN I DUCATO
FIAT
nowa technologia
osiem lat gwarancji
❑ Najniższe ceny
❑ Używany samochód w rozliczeniu
❑ Autokomis - raty
❑ Ubezpieczenie OC, AC, NW od 350 zł
❑ Atrakcyjne raty - 12,7%
❑ Leasing w Europejskim Funduszu Leasingowym
Wszystkie formalności na miejscu
MOTOZBYT EŁK
EŁK, ul. Suwalska 77, tel. 10-43-00
Suwałki, ul. Pułaskiego 4H,
tel. 67-69-03, 67-69-50
11889

Toyota kontra hałas

Dla wielu konstruktorów problem hałasu jest zmorą ich sztuki inżynierskiej. Przy dużych prędkościach każda wystająca uszczelka, fatalnie zaprojektowane lusterko, uniemożliwiają spokojną rozmowę wewnątrz auta. Świat powietrza męczy kierowcę, a drgania i dudnienie stają się – przy dłuższej jeździe – wręcz nieznośne.

Te spostrzeżenia dotyczą oczywiście aut niższej klasy, ponieważ samochody luksusowe mają zabezpieczenia i izolacje robione „na zamówienie".

W pojazdach Toyoty postanowiono ten problem rozwiązać radykalnie – we wszystkich modelach – poprzez wprowadzenie nowych technologii tłumiących odgłosy w czasie jazdy. Podstawowym środkiem stosowanym w japońskich fabrykach jest stal tłumiąca wibracje i drgania. Tworzy się coś w rodzaju kanapki, której zewnętrzne części to blacha stalowa, natomiast środek wypełniony jest żywicą pochłaniającą drgania. Taki sandwicz stosowany jest w miejscach szczególnie narażonych na wibracje, takich jak wnęka przed tablicą rozdzielczą, przednia część tunelu pomiędzy przednimi siedzeniami, czy też wnęki i nadkola karoserii przy tylnej osi.

Innym materiałem stosowanym w nadwoziach są płaty asfaltu zmieszane z tworzywem głuszącym lub miką. Taki kompozyt doskonale pochłania dźwięki wydobywające się z przedziału silnikowego lub hałasu opon.

Celem stłumienia odgłosów dochodzących z zewnątrz świst powietrza opływającego samochód – formuje się specjalną gumę, która wypełnia miejsce w słupkach, płycie poszycia dachu i progach nadwozia. Gdyby spojrzeć w przekroju na miejsca najbardziej narażone na odgłosy zewnętrzne i własne drgania samochodu, to zadziwiająca jest ilość rozmaitych kompozytów z polichlorkami winylu, spienionym uretanem i jeszcze kilkoma innymi wykładzinami stanowiącymi konstrukcyjne tajemnice Toyoty.

Dbałość o kierowcę i pasażerów samochodów Toyoty jest charakterystyczna dla aut tej marki. I jeśli przy prędkości 150-160 km/h można słuchać muzyki z płyt kompaktowych lub rozmawiać normalnym głosem, to wiadomo, że możemy to zawdzięczać inwencji japońskich inżynierów i naukowców. **(jag)**

Nowość Forda

Wyrafinowany Maverick

O premierze tego samochodu informowałem PT Czytelników na początku 1993 roku. Od tamtej daty minęły już trzy lata i oto Maverick ma swego następcę, który w sprzedaży pojawi się w przyszłym roku.

Po trzech latach sprzedaży do zwolenników samochodów terenowo-rekreacyjnych trafiło nieco ponad 35 tys. Mavericków. Nawet w swojej dotychczasowej postaci to auto łączy doskonałe zdolności poruszania się w terenie z dobrze zestrojonym zawieszeniem, słowem, zachowuje się jak dobry samochód osobowy.

Na 1997 rok Ford przygotował Mavericka w jeszcze bardziej wyrafinowanym wykonaniu. Zmieniona, śmiała sylwetka nadwozia, nowe rozwiązania techniczne oraz nowe wzbogacone wyposażenie przy wyższym stopniu bezpieczeństwa, znacznie podnoszą atrakcyjność auta.

Przejdźmy do szczegółów. W stylistyce nadwozia wyraźniej zaznaczona jest linia przodu pojazdu, nowe są zderzaki, większe (siedemnastocalowe) tarcze kół. Nowa wersja Mavericka będzie napędzana silnikiem wysokoprężnym o pojemności 2,7 litra, wyposażonym w chłodzenie powietrza doładowującego, o mocy 92 kW (125 KM). Ta ostatnia jednostka napędowa charakteryzuje się znacznie obniżoną toksycznością spalin.

W trosce o wyższy stopień bezpieczeństwa Ford w Mavericku instaluje airbag dla kierowcy i – na życzenie – układ ABS, a w serii napinacze pasów bezpieczeństwa, wysoko umieszczone światła hamulcowe i kilka innych urządzeń, z których dość istotnym jest specjalny układ mocowania fotelików dziecięcych na tylnych siedzeniach. **(jag)**



POLONEZY CARO TRUCK
FSO
• RATY • LEASING
Spectrum
□ KRÓTKIE
□ PRZEDŁUŻANE
□ 5-OSOBOWE
□ C-15
atrakcyjna oferta ubezpieczeniowa w Polonii SA.
PREMIA-WCZASY DLA DWÓCH OSÓB
15-703 BIAŁYSTOK • UL.ZWYCIĘSTWA 88 TEL/FAX 516-911 TEL. 518-279, 516-185, 526-034
11085

Amortyzator nr 1
Dla bezpieczeństwa amortyzatory muszą być sprawdzane co 20.000 km
GWARANCJA 2 LATA
ROB-CAR
BIAŁYSTOK, UL. BIAŁÓWNY 10/1
TEL. 42-56-17
TOP-TEN
BIAŁYSTOK, UL. WYSOCKIEGO 35
TEL. 75-15-02
MIKRUS
SUWAŁKI, UL. KOŚCIUSZKI 21
TEL. 66-78-79
AUTO-ASZOFF
ŁOMŻA, UL. 1-MAJA 3 B
TEL. 16-54-97
RONDO
EŁK, UL. WOJSKA POLSKIEGO 93
TEL. 10-13-37
CONFEX
W-WA, UL. CYBERNETYKI 2
TEL. 43-20-22
11096
MONROE amortyzatory

FIAT FIAT
samochód roku '96
BRAVO i BRAVA
na zamówienie
DUCATO i FIORINO od dziś w Białymstoku
pełna gama modeli, możliwość indywidualnego zamówienia wersji, atrakcyjne warunki leasingu i kredytu
samochód roku '95
PUNTO
ceny kontyngentowe, duży wybór, odbiór natychmiastowy, atrakcyjne ubezpieczenie, z przedpłatą - bez VAT-u, kredyt na miejscu, używany samochód w rozliczeniu.
Posiadamy w ciągłej sprzedaży
Fiat 126 el, Cinquecento 704 i 899, Cinquecento VAN, Uno 1.0 ie oraz 1.4 ie S, UNO VAN
12614
KONRYS
Białystok, ul. Zwycięstwa 8F, tel. 516-364, 516-444
Zapraszamy do salonów w:
ZUH "Polmozbyt", M. Wiśniewski, 18-300 Zambrów, ul. Magazynowa 18, tel. (0-86) 71-35-36
Europejski Fundusz Leasingowy
Jupiter, ul. 3 Maja 62, Hajnówka, tel. 27 - 68
Motobis, ul. 3 Maja 18, Bielsk Podlaski, tel. 20 - 07
PZMot, Siemiatycze, ul. Kościuszki 11, tel. 55 - 28 - 34

DZIĘKI LEASINGOWI KAŻDY MOŻE WZNIEŚĆ SIĘ NA WYŻYNY SUKCESU!
Europejski Fundusz Leasingowy
Przedstawicielstwo w Białymstoku
ul. Sobieskiego 24, 15-014 Białystok
tel. 410-744, fax 410-268, tel. 410-534
OFERTA MAJOWA
12556
LEASING KTÓREGO POTRZEBUJESZ!
* obniżone stawki oprocentowania,
* umowy na samochody dostawcze, ciężarowe, zawieramy po przedstawieniu zaświadczeń: regon, nip, zgłoszenie działalności gospodarczej,
* umowy na sprzęt komputerowy do 4 tys. PLN zawieramy przy minimum dokumentów.

AUTO-MOTO

KUPIĘ

» **FORD ESCORT 19,** 1988 r., zamienię, tel. 19-11-31.

» **FSO** z 1991 r., stan dobry, 536-649.

» **126 P** do naprawy, 431-734.

» **FORD SIERRA,** 1989 r., 613-929 wieczorem.

» **LAMPY PRZEDNIE** świateł fiata 131, 523-641.

» **ROZBITY POLONEZ,** 755-381.

» **DACIA** na części, tel. 543-181, 431-087.

» **KOPARKĘ OSTRÓWEK** oraz samochód po wypadku, (087) 67-96-34.

» **WYWROT DO STARA,** Sokółka 11–49-47.

» **PRZEDPŁATĘ,** tel. 45-45-72.

» **SILNIK DO ARO,** Bielsk 30-32, wieczorem.

» **SILNIK MERCEDESA 300 TD TYP 124,** (085) 186-101.

» **TRABANT,** 541-452.

» **POLONEZ TRUCK,** 1984-87 r., Augustów (0119) 454-72 (9-17).

» **SAMOCHÓD USZKODZONY,** tel. 11-13-29.

» **VENA,** duże kombi, diesel, tel. 762-154.

» **SPRĘŻARKĘ WANA,** 186-276.

» **AUTOHOLOWANIE,** 751-849.

» **126 P,** 1980 r. zamienię na **ŻUKA, NYSĘ, TARPANA,** 435-393.

SPRZEDAM

» **ARO, UAZ,** Bielsk 30-32, wieczorem.

» **ARO,** 1986 r., 751-849.

» **ALFA 33,** drzwi i inne, tel. 433-441.

» **AUDI 80,** 1981 r., tel. (16) 27-19, Mońki.

» **AUDI 100** diesel, 1988 r., Sokółka, tel. 30-03.

» **AUDI 100 1,6,** 1979 r., 37 mln zł, Łubin Kościelny 48.

» **AUDI 100 D,** 1981 r., części wołgi, tel. 530-057.

» **JELCZ PR 110,** 1989 r., po remoncie, tel. (0119) 46-040.

» **ATU 1,6 GLI,** nowy, atrakcyjna oferta, (085) 413-240.

» **AUDI 100D,** 1987 r., 206 tys. km, 15.500 zł, tel. 619-272.

» **BŁOTNIKI, WAŁ NAPĘDOWY MERCEDES 406,** tel. 538-045.

» **BUS DUCATO 2,5 D,** 1984 r., 186-500 pilnie.

» **BUS MITSUBISHI L 300 D,** 1985 r., 11.000 zł, 15-31-19.

» **BLACHY WARTBURGA,** nowe, kompletne koła FSO, 615-664.

» **BEDFORD 2,5D,** dostawczy, 1986 r., tel. 615-162.

» **BMW 320,** czarny, wszystkie spoilery, Wysockiego 120.

» **DACIA,** 1986 r., idealny, pilnie, tel. Sokoły 43.

» **CHARADE 1.0** diesel, 1986 r., 8 tys. zł, tel. (086) 713-894.

» **CIĄGNIK T25,** młody, Konopka, Rostki kolonia k.Stawisk.

» **CZĘŚCI STAR 200,** Augustów, 464-71.

» **CYSTERNA Z JELCZA** z dystrybutorem, Wiadukt 8, 522-684.

» **CHŁODNIA OD STARA,** 762-204.

» **CZĘŚCI FORDA GRANADA,** Grabówka, ul. Leszczynowa 27.

» **CINQUECENTO 704,** 1995 r., zielony metalik, 17,3 tys. zł, tel. (086) 181-994.

» **CIĄGNIK Z HYDRAULICZNĄ ŁADOWARKĄ,** 11.000 zł, tel. (086) 72-30-95.

» **C-360 3P,** stan bdb, 132 mln zł, Jacek Kozłowski, Sobolewo 4/10.

» **CIĄGNIK SIODŁOWY SKODA** naczepa lub zamienię, tel. 631-873.

» **CZĘŚCI FSO 1500,** Białystok, ul. Promienna 3.

» **CITROEN BX,** stan idealny, tel. (0119) 45-362 Augustów.

» **ŁADA 1500,** 1978 r., 15 mln zł, tel. 51-12-51.

» **FIAT 126 p,** 1987 r. (składak), Bielsk Podlaski, tel. 51-93 pilnie.

» **FIAT 125,** 1980 r., 1050 zł, 546-739, po 18.00.

» **126 p,** 1992 r., siedzenia lotnicze, biały, 6500 zł, (085) 619-997.

» **FIAT 126 p,** zrobiony, 1983 r., Brańsk, tel. 146.

» **ŁÓDŹ MOTOROWA,** 1,8 tys. zł, tel. (0835) 31-87.

» **125 p** po pożarze, 1988 r., tel. (0835) 31-03.

» **125 p,** 1989 r., 6.000 zł, stan dobry, tel. 192-775.

» **FIAT 126 p,** 1980 r., Jerzy Kozioł, Kamienica, tel. 17-63.

» **FIAT 126 p,** 1987 r., 3.000 zł, tel. 161-616 207.

» **FIAT 125 p, PICK-UP,** 1983 r., tel. 451-083.

» **FIAT TEMPRA,** 1995 r., tel. (085) 111-819 w. 12.

» **FIAT 132D,** 3900 zł, 1981 r., 750-729.

» **FIAT UNO,** 1993 r., 15-26-73.

» **126 p,** stan dobry, 2300 zł, tel. 535-917.

» **FIAT 126 p,** 1984 r., 760-274 po 15.00

» **FIAT 126 p,** 1987 r., Grażyna Konopko, kol. Rzędziany.

» **FSO 1500,** 1988 r., 48 mln zł, 750-674.

» **FIAT 126 p,** 1987 r., tel. 541-994.

» **126 p,** 1991 r., 65 mln zł, tel. 437-345.

» **FORD SIERRA** 1,6i, 1991 r., tel. 631-121.

» **FIAT 125,** 1983 r., tel. 632-536, po 20.00.

» **FIAT 126 p,** 1984 r., stan dobry, tel. 449-385.

» **FIAT 126 p,** 1983 r., tel. Knyszyn 290.

» **FIAT 126 p,** w całości lub na części, 541-452.

» **FIAT 125 p,** 1984 r., Sokółka (11) 47-06.

» **FIAT 126 p,** 1988 r., tel. 449-433.

» **LAWETA NIEMIECKA** oraz silnik mercedesa 300D, tel.(086) 72-30-95.

» **FIAT 125 p,** 1980 r., 800 zł, Białystok, 411-512.

» **FORD FIESTA,** 1991 r., Narew, tel. 120.

» **FORD SIERRA 1,6** benz., 1983 r., tel. (11) 45-05.

» **FSO 1500,** 5-biegowy, 2900 zł, tel. 452-203 po 17.00.

» **FIAT 126 p,** 1980 r., 1000 zł, 1986 r. 3000 zł, 755-381.

» **126 p,** 1983 r., kol. Sobolewo 94/4, gm. Supraśl.

» **126 p,** 1983 r., Grabówka, ul. Jodłowa 11.

» **125 p,** 1985 r., Kolno (086) 78-28-10.

» **126 p,** 1990 r., Kolno (086) 78-28-10.

» **FSO 1500,** listopad 1988 r., 5200 zł, 441-975.

» **FIAT 126 p,** czerwony, 1991 r., tel. 42-50-04 po 17.00.

» **125,** 1985 r., cena do uzgodnienia, tel. 543-815.

» **HONDA CIVIC,** 1990 r., 17.000 zł, tel. (085) 111-819 w. 344.

» **HANOMAG DOSTAWCZY,** 1979 r., ład. 1800 kg, 6.000 zł, tel. (086) 72-30-95.

» **ETZ 251,** 1991 r., stan bdb, tel. 53-24-63.

» **HONDA CIVIC,** 1985 r., tel. 442-201 po 18.00.

» **HONDA AKORD,** po wypadku, 1980 r., Łapy, ul. Nowa 17.

» **JELCZ PRZYCZEPA HL** lub zamienię, tel. 631-873.

» **JAWA 350,** 1991 r., st. bdb, 514-675.

» **JELCZ 325, ROZTRZĄSACZ DWUOSIOWY,** (086) 78-55-98.

» **DRZWI UŻYWANE DO WARTBURGA S53,** tel. 515-267.

» **MOSKWICZ ALEKO,** 1991 r., tanio 115-549, po 16.00.

» **MERCEDES 190D,** 1984 r., (087) 66-25-81.

» **MITSUBISHI GALANT 1,8,** 1990 r., 15-20-26.

» **MERCEDES 124 E klasa 2.D,** 1991 r., (086) 17-61-64, 090 26-74-01.

» **MITSUBISHI GALANT,** 1991 r., 1.8 turbo, diesel, (090) 22-63-48.

» **MOSKWICZ ALEKO,** 1992 r., s-zam., **126 p,** (086) 75-33-06.

» **MERCEDES 2,6E,** dodatki, tel. 755-673 8.00-16.00, 183-149 po 20.00.

» **MERCEDES 508 AUTO-LAWETA,** tel. 753-296.

» **MOSKWICZ 2140,** 1987 r., 35 tys. km, tel. 518-193.

» **MERCEDES 207 BUS,** 1979 r., długi, (0217) 545-36.

» **MAZDA MX3,** 1995 r., 395 mln zł, zamiana, wynajmę lawetę, 753-208.

» **NOWY WYWROT DO PRZYCZEPY** z siłownikiem, Sokółka (11) 49-47.

» **NACZEPA 10 t, POLONEZ,** 1989 r., 60 mln zł, 186-689.

» **NACZEPA BRANDYS,** 2 osie, 20 ton, (0834) 124-63.

» **NYSA,** 1986 r., nadwozie obudowane, 2600 zł, tel. (085) 322-221.

» **NISSAN MAXIMA,** 3000 ccm, Kolno (086) 78-28-10.

» **POLONEZ,** 1989 r., stan dobry, kol. Zaścianki, ul. Lipowa 14.

» **POLONEZ 1,6 GLE,** 1994 r., Zambrów, tel. (086) 71-49-37.

» **POLONEZ 1,6,** 1992 r., **POLONEZ TRUCK 1,9D,** (085) 557-132.

» **POLONEZ 1,5,** 1988/89 r., (086) 188-699.

» **POLONEZ CARO,** 1992 r., 11.500 zł, Bielsk Podlaski, tel. 50-55.

» **POLONEZ 1500,** 1980 r., 533-983 po 17.00.

» **POLONEZ,** 1992 r., gaz BRC, 115 mln zł, 76-25-84.

» **POLONEZ,** 1994 r., 1,5 GLI, metalik, 186-384, pilnie.

» **POLONEZ 1500,** 1980 r., po remoncie (086) 172-658 wieczorem.

» **POLONEZ TRUCK 1,6,** 1995 r., zabudowa, autoalarm, tel. 755-530.

» **POLONEZ ROVER 1,4 GLI,** 1995 r., 193 mln zł, (085) 15-38-72, Łapy.

» **POLONEZ ROVER 1,4 GLI,** 1995 r., metalik, Łapy 15-38-72.

» **POLONEZ** 1987 r., 451-036 po 19.

» **POLMOT 1,5,** 1990 r., cena do uzgodnienia, tel. 774-331.

» **PEUGEOT 305 1,9 D,** 1983 r. uszkodzony silnik, 536-332.

» **PRZYCZEPA D-83** do remontu, Grabówka, Leszczynowa 27.

» **POLONEZ 1,6 GLE,** 1995 r., 160 mln zł, (085) 15-38-72 Łapy.

» **POLONEZ 1500,** 1992 r. grudzień, 197-152.

» **POLONEZ 1,4 GLI ROVER,** tel. 452-600, dom. 183-382.

» **POLONEZ CARO,** 1990 r., 613-552.

» **POLONEZ,** 1983 r., tel. 350, pilnie, Korycin.

» **PRZYCZEPKĘ BAGAŻOWĄ** nową z badaniem technicznym, tel. 433-476.

» **OPEL OMEGA** na części, 1989 r., 15-29-00.

» **OPEL RECORD** w całości lub na części, 541-452.

» **OPEL VECTRA 1,7D,** 1990 r., Wysokie Mazowieckie, tel. 32-96.

» **OPEL KADETT,** 1986 r., 1,6 2-drzwiowy, tel. Siemiatycze 55-24-99.

» **REFLEKTOR LEWY** do samary, fabrycznie nowy, tel. 410-554.

» **ROBUR D** 1986 r., 6.000 zł, Bielsk Podlaski, ul. Ogrodowa 111/27.

» **RENAULT ESPACE 2,2I** 1993 r., tel. (0119) 46-282.

» **RENAULT 21 1,7** 1988 r., 12.500 zł, 750-844.

» **STAR 28, POLONEZ 1500,** 1980 r., Bielsk Podlaski, 135-39.

» **TRABANT KOMBI,** 1.700 zł, (087) 67-96-34.

» **CIĄGNIK T25,** 1982 r., Krzysztof Babiński, Kobylin Cieszymy 26.

» **SKUTER SIMSON SR-50,** 1988 r., tel. 752-132.

» **SKRZYNIA ŁADUNKOWA MERCEDESA 608,** 751-849.

» **SKODA 110L,** 1976 r., Jan Marczuk, Klewinowo 1.

» **STAR 200** szafa, **STAR 3W200,** tel. 618-981.

» **SKRZYNIA AUTOMAT** do Dodge 3000, tylny napęd (086) 75-22-27.

» **POLONEZA** 1992 r., tel. 15-29-00.

» **SILNIK 200D** po remoncie, 2.200 zł, 323-512.

» **FIAT 125 p** na części, tel. 327-995.

» **POLONEZ 1,6,** 1990/95 r., tel. 534-592 po 20.00.

» **POLONEZ CARO,** 1992 r., Augustów (0119) 47-061.

» **ŻUK** skrzyniowy, 1995 r., 70 mln zł, (0119) 47-061.

» **MZ ETZ 150,** 1992 r., 14 mln zł, Krzysztof Omielaniuk. ul. Stroma 41/8.

» **SIMSON ENDURO, SKUTER** po 8 mln zł (1 szt.), tel. 615-635.

» **VOLVO 343 GL,** 1981 r., tel. 520-152 po 17.00.

» **RENO 19 1900 D,** Hajnówka, 47-28.

» **MERCEDES 123,** tel. 546-419.

» **POLONEZ CARO 1,5** metalik, 1993 r., tel. 43-10-41.

» **SKRZYNIA BIEGÓW 126 p** niesprawna, 100 zł, tel. 762-973.

» **POLONEZ 1,4 GLI,** 1994 r., tel. 610-859 po 20.00.

» **SKODA FAVORIT** 1990/91 r., Kuźnica 239, po 15.

» **SKODA 135 L,** 1991 r., groszek, idealny, 138 mln zł, tel. 516-898.

» **TALBOT MORIZON 1500,** 1981 r., 4.000 zł, ul. Swobodna 58 m 34.

» **TOYOTA COROLLA 1,8D,** 1986 r., 12,5 tys. zł, tel. 431-878.

» **TAWRIJA „LUX",** 1995 r., katalizator, gwarancja, tel. 778-515.

» **TAWRIJA,** 1991 r., tel. 162-269 w. 274.

» **TOYOTA STARLET,** szyby, przednie zawieszenie, 542-714.

» **TARPAN** stan b. dobry lub zamienię 1987 r., tel. 633-443.

» **TALBOT HORIZON 1500,** 1984 r., 50 mln zł, 75-06-74.

» **TARPAN,** 1987 r. z silnikiem mercedesa, 2900 zł, tel. (086) 72-30-95.

» **TALBOT HORIZON 1500,** 1981 r., 4000 zł, tel. 530-134 po 14.

» **TEMPRA 1900 TD,** 1992 r., biały, 230, Szepietowo, tel. 273.

» **TARPAN,** 1989 r., 325-194.

» **TATRA 148S,** 1982 r. po remoncie, 410-929.

» **TOYOTA COROLLA 1,8D,** 1988 r., lub zamienię, tel. 762-808.

» **WARTBURG 353,** 1988 r., 26 mln zł, Zenon Grodzki, Dębniki 5.

» **WV JETTA,** 1985 r. 1,6D, 135 mln zł, tel. 676-127.

» **VOLKSWAGEN GOLF,** 1977 r., 2600 zł, tel. (086) 72-30-95.

» **GOLF III 1,6i,** 1995 r., 32 tys. zł, tel. 762-635.

» **VW JETTA 1,6,** 1991 r., (090) 22-63-48, raty, zamiana.

» **VOLVO 440 1,8I,** 1993 r. dodatki, 27,5 tys. zł, tel. 762-087.

» **VAN DODGE,** 1985 r., stan b. dobry, (0119) 29-87.

» **WARTBURG 353,** 1986 r., 523-641.

» **VOLKSWAGEN LT 28D** podwyższony, Łapy, ul. Nowa 17.

» **YUGO 45,** 1988 r., tel. (086) 72-14-68.

» **STAR 6x6,** części wołgi, tel. 530-057.

» **KAROSERIA NYSY 522,** Grabówka, ul. Leszczynowa 27.

» **WÓZEK WIDŁOWY RAK,** Wiadukt 8, 522-684.

» **KABINA STARA** nowy typ, Wiadukt 8, 522-684.

» **DACIA 84, TRABANT 82,** 534-595.

» **KAMAZ WYWROTKA,** 1986 r., **KOPARKA K-408, DT-75,** tel. (086) 774-890 wieczorem.

» **FORGUSON 235,** 1991 r., Czajki 32, gm. Sokoły.

» **KOŁA 825X20, RESORY** i inne części STARA 28, Sokółka (11) 49-47.

» **MERCEDESA 406** zamienię, długi blaszak 74, 538-045.

» **ŻUKA** z silnikiem mercedesa, 1975 r., tel. (0119) 43-645 do 15.

» **ŻUK SKRZYNIOWY,** 755-922.

» **ŻUK A–07,** 1988 r., 65 mln zł, 755-630.

» **ŻUK A–11,** 1989 r., Augustów, ul. Mostowa 19, (0119) 30-62.

» **ŻUK A11B,** 1993 r., składak, tel. 55-43-19 w. 94.

» **ŻUK BLASZAK,** 1988 r., stan dobry, (0119) 45-362, Augustów.

» **ZDEJMOWARKA DO OPON** niemiecka, bardzo dobra, (0119) 29-87.

Z AUTOGIEŁDY BIAŁOSTOCKIEJ

Niektóre niedzielne notowania

W nawiasach – obok marki – rocznik pojazdu:

FIAT 126 P (1995) 9,9-10,5 tys. zł, (1994) 9,1-9,5 tys. zł, (1993) 8,2 tys. zł, (1992) 7,4-7,9 tys. zł, (1991) 5,8-6,7 tys. zł, (1990) 5,4-5,6 tys. zł, (1989) 4,3-5,2 tys. zł, (1988) 3,3-4,2 tys. zł, (1987) 2,8-3,3 tys. zł, (1986) 2,8 tys. zł, (1985) 2,2-2,4 tys. zł, (1984) 2,1 tys. zł, (1983) 1,8-2,5 tys. zł, (1981) 1,3 tys. zł;

FIAT 1500 (1990) 6,9 tys. zł, (1989) 5,5-6,7 tys. zł, (1988) 3,8-4,9 tys. zł, (1987) 4,2 tys. zł, (1986) 3 tys. zł, (1985) 3 tys. zł, (1984) 2,5 tys. zł, (1983) 2,2-3,1 tys. zł, (1982) 2,3 tys. zł, (1981) 1,5 tys. zł;

POLONEZ (1995) 18,5-19,9 tys. zł, **TRUCK** 17,2 tys. zł, (1994) 14,2-16,4 tys. zł, (1993) 12-14,7 tys. zł, (1992) 10,8-13,8 tys. zł, (1991) 10-11,5 tys. zł, (1990) 8,3-8,8 tys. zł, (1989) 6,2-7,1 tys. zł, (1988) 5,6-6,8 tys. zł, (1987) 5,4 tys. zł, (1986) 4,5-5 tys. zł, (1985) 3,5-4,2 tys. zł, (1984) 4 tys. zł, (1983) 3,5 tys. zł, (1982) 3,3 tys. zł, (1981) 2,2 tys. zł, (1980) 2,1 tys. zł;

ŁADA (1992) 13,5 tys. zł, (1991) 10 tys. zł, (1989) 7,9-9,5 tys. zł, (1988) 7,6-8,8 tys. zł, (1987) 6,5 tys. zł, (1986) 6,2-6,4 tys. zł, (1985) 5,3-6,5 tys. zł, (1983) 4,5 tys. zł, (1982) 4,3 tys. zł;

MOSKWICZ (1992) 8,5 tys. zł, (1990) 5,8 tys. zł;

SAMARA (1991) 11,9-12,5 tys. zł, (1990) 8,5 tys. zł, (1989) 9,5-11,5 tys. zł, (1987) 8 tys. zł;

TAWRIJA (1991) 7,2 tys. zł;

CINQUECENTO „700" (1994) 14,5-15 tys. zł, **„900"** (1993) 15,1-15,4 tys. zł;

DACIA (1990) 5-5,5 tys. zł;

FAVORIT (1991) 13,4-13,8 tys. zł;

WARTBURG (1989) 7,9 tys. zł;

AUDI „80" (1985) 12,5 tys. zł, (1980) 9 tys. zł, **„100"** (1980) 7,5 tys. zł, (1982) 8,5 tys. zł, (1983) 10,8 tys. zł, (1984) 10,8 tys. zł, (1985) 13,6 tys. zł, (1987) 16-17,2 tys. zł;

BMW „730i" (1987) 26 tys. zł;

CHRYSLER NEON (1995) 41,2 tys. zł;

CITROEN AX (1987) 13 tys. zł;

DAIHATSU APLLAUSE (1994) 27,5-29,3 tys. zł, **CHARADE** (1986) 8,6 tys. zł;

FIAT CROMA (1990) 19 tys. zł, (1987) 13,8 tys. zł, **PUNTO** (1995) 29 tys. zł, (1994) 27 tys. zł, **TEMPRA** (1995) 31 tys. zł, (1992) 24,5 tys. zł, (1991) 21,5 tys. zł;

FORD AEROSTART (1994) 45 tys. zł, **ESCORT** (1994, COMBI) 23,5 tys. zł, (1993) 25,3 tys. zł, (1992) 23,5-25,5 tys. zł, (1991) 20,5 tys. zł, (1986) 12,9 tys. zł, (1982) 6,5 tys. zł, (1981) 6,8 tys. zł, **FIESTA** (1990) 16,5 tys. zł, **ORION** (1992) 23,5 tys. zł, (1989) 17,8 tys. zł, (1985) 11,9 tys. zł, **SCORPIO** (1991) 19,5 tys. zł, (1988) 14,6-16 tys. zł, (1986) 11,3 tys. zł, (1983) 7,3 tys. zł, **TAURUS** (1989) 3,2 tys. dol.;

HONDA CIVIC (1991) 20 tys. zł, (1990) 17 tys. zł;

HYUNDAI EXCEL (1990) 13 tys. zł;

ISUZU TROOPER (1988) 23,5 tys. zł;

MAZDA „323" (1994) 36,5 tys. zł, **„626 SEDAN"** (1983) 7,8 tys. zł, **PROTEGA** (1993) 29,5 tys. zł;

MERCEDES 190 D (1986) 22,5 tys. zł;

NISSAN PRIMERA (1992) 26,5 tys. zł, (1991) 22,6 tys. zł;

OPEL ASCONA (1985) 9,9 tys. zł, **ASTRA** (1991) 38 tys. zł, **KADETT** (1987) 14,5 tys. zł, (1985) 10,8 tys. zł, **OMEGA** (1992) 28,5 tys. zł, **RECORD** (1983) 6,9 tys. zł, (1982) 5,2 tys. zł, **VECTRA** (1992) 30,5 tys. zł;

PEUGEOT „205" (1986) 12,2 tys. zł, **„405"** (1990) 23,5 tys. zł, **„605"** (1991) 25,4 tys. zł;

RENAULT „18 GTL" (1984) 6,7 tys. zł;

TALBOT (1985) 7,5 tys. zł;

TOYOTA CAMRY (1995) 79 tys. zł, (1988) 17,1-18,3 tys. zł, **CARINA II** (1989) 18,6 tys. zł, **COROLLA** (1994) 33 tys. zł, (1982) 6,3 tys. zł, **PREVIA** (1991) 39,5 tys. zł;

VOLKSWAGEN GOLF (1995) 28,5 tys. zł, (1993) 26,5-27,9 tys. zł, (1989) 17,7 tys. zł, (1987) 14,5-15,5 tys. zł, (1986) 14,7- 14,9 tys. zł, (1984) 11 tys. zł, **PASSAT** (1990) 23,9 tys. zł, (1989) 12,4 tys. zł, (1987) 14,4 tys. zł, (1981) 6,9 tys. zł, (1980) 6,3 tys. zł, **POLO** (1992) 20,6 tys. zł, **JETTA** (1991) 19,8 tys. zł;

VOLVO „340" (1987) 13,6 tys. zł;

AVIA (1987) 16 tys. zł, (1986) 8,8 tys. zł;

JELCZ „325" (1984) 14 tys. zł, **„3 W 317"** (1986) 14,5 tys. zł;

NYSA (1993) 9,5 tys. zł, (1990) 6,1 tys. zł, (1984) 2,6 tys. zł;

ŻUK (1995) 17 tys. zł, 91989) 7,5-8 tys. zł, (1988) 7-7,4 tys. zł, (1986) 3,6 tys. zł, (1984) 3,5 tys. zł, (1982) 3 tys. zł, (1980) 4 tys. zł;

Rowery: 5,1-7 tys. zł.

(h)

Z AUTOGIEŁDY ŁOMŻYŃSKIEJ

Wybrane notowania z soboty, 18 maja

AUDI 80 (89) – 2,7 tys. zł; (85) – 12,4 tys. zł.
AUDI 100 (87) – 16 tys. zł.
DACIA (83) – 2,5 tys. zł.
DAIHATSU CHARADE (86) – 9,9 tys. zł.
FORD FIESTA (87) – 10,5 tys. zł.
FORD ORION (84) – 8,4 tys. zł.
FORD SIERRA (92) – 21 tys. zł; (91) – 20,8 tys. zł; (90) – 19,8 tys. zł.
FIAT UNO (88) – 12,5 tys. zł.
FIAT CINQUECENTO (91) – 13,5 tys. zł.
FIAT 126 P (94) – 9 tys. zł; (93) – 8,3 tys. zł, (92) – 7 tys. zł; (91) – 6,3 tys. zł; (90) – 5,2 tys. zł; (89) – 4,3 tys. zł; (88) – 2,6 tys. zł; (87) – 3,2 tys. zł; (86) – 2 tys. zł; (84) – 2,6 tys. zł; (83) – 2,1 tys. zł.
FIAT 125 P (89) – 5,2 tys. zł; (87) – 4,3 tys. zł; (86) – 3,2 tys. zł; (85) – 3,8 tys. zł; (84) – 3,1 tys. zł; (83) – 2,8 tys. zł; (82) – 2 tys. zł.
ŁADA SAMARA (90) – 8,5 tys. zł; (89) – 8,7 tys. zł; (88) – 8 tys. zł.
ŁADA 2107 (90) – 11 tys. zł; (89) – 8,3 tys. zł.
MERCEDES 190 D (92) – 46,3 tys. zł.
MERCEDES 200 D (80) – 9 tys. zł.
MITSUBISHI LANCER (80) – 3,8 tys. zł.
MAZDA 626 (93) – 38 tys. zł.
NYSA (86) – 3 tys. zł.
OPEL KADETT (86) – 11,8 tys. zł; (83) – 6,9 tys. zł.
POLONEZ (95) – 17,9 tys. zł; (94) – 15,7 tys. zł; (93) – 13 tys. zł; (91) – 8,8 tys. zł; (90) – 7,8 tys. zł; (88) – 6,2 tys. zł; (87) – 5,4 tys. zł; (85) – 4,8 tys. zł; (80) – 3,1 tys. zł; (79) – 2 tys. zł.
RENAULT 11 GTX (85) – 9,7 tys. zł.
RENAULT TRAFIC (93) – 34 tys. zł.
TOYOTA COROLLA (87) – 14 tys. zł; (84) – 9,8 tys. zł; (82) – 6,3 tys. zł.
WARTBURG (90) – 8,5 tys. zł; (88) – 3,6 tys. zł; (85/86) – 2,2 tys. zł.
VOLKSWAGEN JETTA (90) – 20 tys. zł; (86) – 16 tys. zł.
VOLKSWAGEN POLO (89) – 13,5 tys. zł.
VOLKSWAGEN GOLF (90) – 18,7 tys. zł; (89) – 13,5 tys. zł; (85) – 12,5 tys. zł.
ŻUK (84) – 4,2 tys. zł.

(MK)

Dzień dobry

POŻYTECZNE WIADOMOŚCI I CIEKAWE SPRAWY

BIAŁYSTOK

DODATEK MIEJSKI „GAZETY WSPÓŁCZESNEJ” PONIEDZIAŁEK 20.05.1996

Weekend w mieście

● W sobotę około godz. 18 policjanci zatrzymali dwóch mieszkańców Białegostoku w wieku 30 i 37 lat. Wywołali oni awanturę w piwiarni przy ul. Tysiąclecia, gdzie pobili barmankę i dwóch konsumentów oraz zniszczyli lokal. Straty materialne oszacowano na 1 tys. zł.

● W piątek w jednym z mieszkań przy ul. Gajowej 82, na skutek pęknięcia garnka i zapalenia się rozlanego tłuszczu, powstał pożar, który zniszczył częściowo szafkę kuchenną, piecyk gazowy i boazerię. Ogień stłumili lokatorzy przy pomocy wody.

● W piątek o godz. 1.45 powstał pożar w drewnianym budynku mieszkalnym przy ul. Dojnowskiej 70. Spłonęło mieszkanie na parterze i częściowo dach. Trwa ustalanie przyczyn pożaru.

● W piątek strażacy gasili pożar, który powstał w drewnianym garażu, dobudowanym do budynku mieszkalnego przy ul. Lisiej 4. Spłonął całkowicie garaż i częściowo ściana szczytowa domu. Straty oceniono na 1,4 tys. zł.

● W niedzielę strażacy zmywali paliwo, które wydostało się z samochoduu zaparkowanego przy ul. Białostoczek. Teren po umyciu przysypano piaskiem.

● Wczoraj w izbie wytrzeźwień przebywało tylko trzech pacjentów, natomiast w sobotę przyjęto 22 osoby.

(h)

Poselski dyżur

Poseł Unii Wolności, Krzysztof Wolfram, dyżurować będzie dziś, w godz. 15–18, w swoim biurze przy ul. Elektrycznej 12 (pok. 16). Z posłem można kontaktować się również telefonicznie pod nr. 416–174. (r)

Większej liczby kupujących mieszkania można spodziewać się jesienią

Zdążyć przed Sejmem

Rządowe projekty ustawy podatkowej na 1997 rok wyraźnie ograniczają ulgi związane z nabyciem nowego mieszkania. Prezesi spółdzielni mieszkaniowych na razie nie dostrzegli wzrostu zainteresowania nowymi mieszkaniami, ale już w prywatnych firmach budowlanych właściciele mówią, że coś drgnęło.

Wszyscy są zgodni – prawdziwy boom mieszkaniowy nastąpi, jak zwykle, jesienią. Jeżeli rządowe projekty ograniczenia ulg związanych z zakupem mieszkania przejdą, to będzie on jednak znacznie większy niż w latach ubiegłych.

W uproszczeniu mówiąc, projekt rządowy przewiduje, że w przyszłym roku, niezależnie od naszych dochodów, można będzie otrzymać zwrot jedynie 20 procent pieniędzy wydanych na zakup czy budowę nowego mieszkania. Obecne przepisy umożliwiają odzyskanie nawet 45 procent wyłożonych pieniędzy. Teraz wydatki mieszkaniowe odpisuje się od podstawy opodatkowania, w przyszłym roku – od podatku.

Obecnie maksymalna kwota, jaką podatnicy budujący dom lub kupujący mieszkanie mogą odpisać od dochodu, to 64,4 tys. zł. W przyszłym roku byłoby to tylko około 15,5 tys. zł.

Projektowane rozwiązania mogą przyśpieszyć decyzje o zakupie mieszkania we wszystkich tych rodzinach, w których i tak mieszkanie miało być kupione, a dochody należą do 2 i 3 grupy podatkowej (podatki 33 i 45 proc.). Kupując bowiem mieszkanie w tym roku, ludzie ci uzyskają po prostu większe zwroty.

Zarówno spółdzielnie, jak i firmy prywatne, są przygotowane na ewentualny wzrost zainteresowania, choć szefowie podkreślają, że to nic pewnego. Na razie mowa jest wyłącznie o projektach przyszłorocznej ustawy i wiele może się jeszcze zdarzyć.

– Jestem przeciwny rządowym projektom i osobiście sądzę, że posłowie nie zgodzą się na ograniczenie mieszkaniowych odpisów podatkowych – twierdzi Sergiusz Plewa, poseł SLD i zarazem prezes SM „Słoneczny Stok”.

W jego spółdzielni większość mieszkań na ten i na przyszły rok jest już wykupiona. Pozostały jeszcze lokale większe, od 77 metrów w górę, które ostatnio coraz trudniej sprzedać.

– Za wcześnie mówić o jakimś wzroście zainteresowania. Ale jeżeli projekt przejdzie, to jesienią ludzie wykupią wszystko, co będzie – sądzi Wojciech Gryckiewicz, prezes SM „Elemencik”.

Jego spółdzielnia przewiduje oddanie do użytku 300 mieszkań w tym roku i rozpoczęcie budowy 200 następnych, z myślą o zakończeniu ich już w roku przyszłym.

– W każdej chwili możemy podjąć decyzję o zwiększeniu zakresu inwestycji o kilka nowych budynków. Mamy już bowiem opracowaną dokumentację – mówi prezes „Elemencika.”

– W tym roku mieszkań nam nie zabraknie. Oddamy około 500, głównie na Kraszewskiego i Starobojarskiej (Bojary), a także na Nowym Mieście. Poza tym w realizacji będzie jeszcze około 300 dalszych mieszkań z terminami zakończenia budowy w przyszłym roku – mówi Ryszard Kuczyński, dyrektor firmy „Wersal Podlaski”. **– To samo, tylko bardziej szczegółowo, mówię wszystkim zainteresowanym, których jakby ostatnio więcej niż przed rokiem.**

– Jak na tę porę roku, to zdecydowanie więcej osób pyta o nowe mieszkania niż kiedyś. Jeśli projekty rządowe przejdą, jesienią chętni zaczną się chyba ustawiać w kolejkach – powiedział Marek Kiluk, prezes spółki „Lokum”, budującej mieszkania. **– W tym roku oddajemy 72 mieszkania na Nowym Mieście, w przyszłym drugie tyle.**

Ceny budowanych obecnie mieszkań wahają się od 1.000 zł za metr kwadratowy do 1.300 zł. W mieszkaniach już teraz przekazywanych do użytku są niższe: od 900 do 1.000 zł za metr. Największe wzięcie mają lokale małe, o powierzchni 30-40 metrów.

Rafał Malinowski



Wczoraj odbył się festyn i zbiórka pieniędzy na rzecz olimpiad specjalnych. Jego organizatorem był Oddział Wojewódzki Stowarzyszenia Sportowego dla Osób Upośledzonych Umysłowo. O wynikach zbiórki poinformujemy jutro.

Fot. M. Kość

Wybory w PWST

Chcieli Raua mają Jaworskiego

W białostockiej Szkole Teatralnej wybrano prorektora nie chcianego przez studentów. Nie wybrano dziekana wydziału lalkarskiego.

Prorektora białostockiego Wydziału Sztuki Lalkarskiej Państwowej Wyższej Szkoły Teatralnej wybiera warszawskie kolegium elektorskie. Najpierw jednak rektor (obecnie Jan Englert) proponuje, by w szkole przeprowadzono sondę. W ten sposób elektorzy w Warszawie wiedzą, kogo chce białostocki wydział.

Kilka dni temu w Białymstoku odbyła się taka sonda i niemal wszyscy opowiedzieli się za Krzysztofem Rauem, założycielem tej szkoły, twórcą Teatru 3/4. Mimo to prorektorem został Tomasz Jaworski, który przez ostatnie trzy lata sprawował tę funkcję. Tak zdecydowało kolegium elektorskie.

Przeciwni temu wyborowi byli studenci. Twierdzą bowiem, że szkoła powinna się rozwijać pod kierownictwem znanej osoby, a taką jest Rau. Jego nazwisko przyciągnie ludzi, którzy przyjadą tu na warsztaty ze studentami.

– Raua nie można było wybrać, ponieważ nie jest osobą zatrudnioną na etacie – mówi jeden z elektorów.

Studenci zwrócili się z tym do Ministerstwa Kultury i Sztuki, które daje swobodę w interpretacji takich przepisów, w przeciwieństwie do Ministerstwa Edukacji Narodowej. W Łodzi na przykład prorektorem została osoba spoza uczelni.

W czwartek w szkole odbywały się też wybory dziekana. Na to stanowisko kandydował Wiesław Czołpiński, wcześniej prodziekan do spraw studenckich. Nie uzyskał on jednak poparcia studentów i 22 maja odbędą się ponowne wybory.

Studenci chcą, by nowym dziekanem został Wojciech Szelachowski – dyrektor artystyczny Białostockiego Teatru Lalek.

(rs)

Juwenalia'96

Święto bez studentów

Od czwartku do niedzieli trwały w Białymstoku Juwenalia. Tradycyjnym świętem żaków nie zainteresowało się w tym roku zbyt wielu studentów.

Choć już w czwartek można się było bawić w „Gwint Żywiec Clubie” przy muzyce grupy Żuki, oficjalne rozpoczęcie imprezy odbyło się w piątek, na dziedzińcu Pałacu Branickich. Zagrała orkiestra Zespołu Szkół Melioracji Wodnych (m.in. temat z „Jaskiniowców”), przyjechali motocykliści na staroświeckich maszynach, przybiegły wojowniczo nastawione drużyny radiowęzła „Supeł” i klubu „Co Nie Co”, które miały potem wziąć udział w zawodach sportowych.

Najmniej było „nie zrzeszonej” braci akademickiej, toteż – otwierając Juwenalia – rektor Akademii Medycznej, prof. Jan Górski powiedział, że **„nie wie, jak można inaugurować święto studenckie bez studentów”**. Reprezentację niemal tak silną jak studenci wystawiły za to władze miasta. Był przewodniczący Rady Miejskiej, Jan Chojnowski, przemawiał wiceprezydent Marek Kozłowski. Na pytanie, jaki zakres władzy nad miastem przewiduje w czasie Juwenaliów dla studentów, odparł, że „rozsądny” i obiecał, że **„zostawi swój numer telefonu w razie problemów”**. Z jego rąk symboliczny klucz do bram miasta odebrała studentka IV roku AM, Katarzyna Krawczuk. Mimo iż plakaty (nieliczne zresztą) zapowiadały po oficjałce blok gier i zawodów w Parku Branickich, Katarzyna zaprosiła studentów od razu do akademickiego miasteczka przy ul. Zwierzynieckiej, a zaproszonych gości na bankiet.

W miasteczku można było li tylko pooglądać nieliczne, rozłożone na trawie grupki żaków, leniwie sączące swój ulubiony trunek, czyli piwo. Kilku z nich próbowało zresztą wskrzesić stary obyczaj, polegający na zamknięciu ul. Zwierzynieckiej i pobieraniu haraczu od przejeżdżających samochodami. Kierowcy nie mieli zamiaru płacić, studenci zrezygnowali więc po kilkunastu minutach.

Podobnie było z zapowiadanym na sobotę Jarmarkiem Cudów. Miały być konkursy, zawody i koncerty, ale każdy, kto o tej porze znalazł się w miasteczku akademickim, odczuł z pewnością kłopoty z wytropieniem jakichkolwiek śladów święta.



Gwoździem imprezy okazały się piątkowa i sobotnia „Dyskoteka pod gwiazdami” oraz koncerty w „Gwincie”. Rockowisko z IRĄ, Piersiami i BIG Cycem zwabiło np. około pół tysiąca dusz, niekoniecznie zresztą studenckich.

Juwenalia zakończyły się wczoraj. Trudno powiedzieć dlaczego coraz mniej żaków ma ochotę na świętowanie. Być może chodzi o dziurawą studencką kieszeń, jeśli z każdym rokiem na coraz więcej juwenaliowych atrakcji trzeba kupić bilet? Ale na pewno też więdnie studencka fantazja. Na inauguracji można było dostrzec ledwie trzech przebierańców płci męskiej.

(tal)

Fot. I. Wysocki

St.sierż. Witold Ślesarczyk – policjantem roku 1996 w Białostockiem

Najlepsi z drogówki

W IX edycji ogólnopolskiego konkursu „Policjant Ruchu Drogowego – 1996" zwyciężył st. sierż. Witold Ślesarczyk z Komendy Rejonowej Policji w Białymstoku. Eliminacje zakończyły się w piątek.

Zwycięzca w końcowej klasyfikacji minimalnie wyprzedził st. sierż. Jacka Dobrzyńskiego – także z białostockiej KRP. Trzecie miejsce zajął sierż. Roman Jaroszuk z KRP w Hajnówce.

O pierwsze miejsce ubiegało się ośmiu funkcjonariuszy wydziałów ruchu drogowego poszczególnych KRP, którzy uzyskali najlepsze wyniki w eliminacjach rejonowych: pięciu z Białegostoku oraz po jednym z Bielska Podlaskiego, Hajnówki i Sokółki. Musieli oni wykazać się mistrzowską jazdą samochodem i motocyklem, umiejętnością i szybkością udzielania pierwszej pomocy oraz elegancją i błyskawiczną orientacją w kierowaniu ruchem na jednym z najtrudniejszych białostockich skrzyżowań: al. Piłsudskiego i ul. Sienkiewicza.

W jeździe samochodem i motocyklem najlepszy był st. sierż. Witold Ślesarczyk, ruchem kołowym kierował znakomicie st. sierż. Jacek Dobrzyński, a w udzielaniu pierwszej pomocy wszyscy okazali się maksymalnie sprawni.

Komendant wojewódzki policji – Tadeusz Serwatko – gratulował wszystkim uczestnikom wysokich umiejętności. Natomiast dla zwycięzcy zespołowego – Wydziału Ruchu Drogowego KRP w Białymstoku – sponsorzy ufundowali najnowszy typ radaru K–2 do mierzenia szybkości pojazdów.



– Najtrudniejszym i najbardziej odpowiedzialnym zadaniem dla Służby Ruchu jest obsługa wizyty papieża. Pierwszej piątce laureatów powierzyłbym bez wahania najbliższą asystę papa–mobile – powiedział naczelnik Wydziału Ruchu Drogowego KWP, Henryk Karwowski.

Końcowa klasyfikacja: 1. st. sierż. Witold Ślesarczyk – 166 pkt.; 2. st. sierż. Jacek Dobrzyński – 160 pkt.(obaj z Białegostoku); 3. sierż. Roman Jaroszuk (Hajnówka) – 154 pkt.; 4. st. sierż. Eugeniusz Góralczyk (Bielsk Podlaski) – 154 pkt.; 5. sierż. Adam Jaworowski (Białystok) – 152 pkt.; 6. st. sierż. Tomasz Piekut (Białystok) – 144 pkt.; 7. st. sierż. Emilian Jankowski (Sokółka) – 134 pkt.; 8. st. sierż. Jerzy Sielwiesiuk (Białystok) – 132 pkt.

(h)
Fot. M. Kość

Zebranie mieszkańców os. Zielone Wzgórza

Dużo emocji niewiele konkretów

Najwięcej emocji na zebraniu mieszkańców osiedla „Zielone Wzgórza", które odbyło się w ubiegłym tygodniu, wywołała sprawa liczników i pomiarów ogrzewania mieszkań oraz zużycia wody. Korzyść z zainstalowania tego typu urządzeń jest dla lokatorów niewątpliwa. Spór powstał, gdy przyszło do kalkulacji kosztów tego przedsięwzięcia – ile płacić ma SM „Słoneczny Stok", a ile lokator.

Niemal powszechna była opinia, że wiele już zainstalowanych liczników funkcjonuje nie najlepiej. Krytycznie wypowiadano się na temat pracy fachowców sprawdzających instalacje i liczniki.

To zresztą nie było jedynym tematem zebrania. Mieszkańcy mówili prawie o wszystkim co dotyczy ich życia w osiedlu. Wskazywali m.in. na powiększającą się dewastację zieleni. Z kilku tysięcy drzewek, zasadzonych w minionych latach, zostało już niewiele. Sprawcami tego są dzieci i młodzież. Reakcja ze strony rodziców jest natomiast żadna. Rada Osiedla i administracja są tu bezradne. Nikt bowiem nie chce świadczyć przeciwko sąsiadowi.

Krytycznie mieszkańcy wypowiadali się na temat niektórych punktów usługowych. Wątpliwości budzi nie celowość ich istnienia, ale – przykładowo – niezbyt przemyślane ulokowanie uciążliwego zakładu stolarskiego w budynku mieszkalnym.

Nie obeszło się bez skarg na wałęsające się psy. Padł nawet wniosek, aby spółdzielnia w trybie pilnym zatrudniła w osiedlu rakarzy.

Wręcz dramatycznie zabrzmiało pytanie: czym grozi spółdzielni wzrastające zadłużenie z racji niepłacenia czynszu. W ub.r. powiększyło się ono o 3 mld starych złotych, a w pierwszym kwartale br. już o 5 mld zł. Szans na eksmisję dłużników nie ma, a już teraz spółdzielni nie stać na wykonanie niektórych remontów klatek schodowych. **(h)**

Niestety, nie doszło do rzeczowej, gospodarskiej debaty. Wielogodzinną dyskusję (od popołudnia aż do późnej nocy) zdominowało powtarzanie plotek usłyszanych w sklepach i obok budek z piwem. Nie brakowało posądzeń o prywatę, rzekome czerpanie korzyści materialnych z racji wydania zezwoleń na postawienie budek handlowych, czy zlecania niektórych robót. Wypowiadano to w napastliwej formie, nie licząc się ze słowami. Niektóre stwierdzenia i epitety, kierowane pod adresem poszczególnych osób z zarządu spółdzielni i administracji osiedlowej, mogły być powodem skierowania sprawy do sądu o zniesławienie lub pomówienie.

Bohdan Hryniewiecki

Rynek bez topoli

W piątek wycięto pięć pięćdziesięcioletnich topoli rosnących przy Rynku Kościuszki. O wycięciu drzew zadecydował Urząd Miejski. Okazuje się bowiem, że korzenie topoli, rosnących przed domem św. Marcina (naprzeciw kina „Ton") uszkadzały chodnik, fundamenty budynków, a nawet rury kanalizacyjne. W tym miejscu jesienią mają być zasadzone krzewy i szlachetniejsze gatunki drzew. Odpowiadać to będzie przedwojennemu wyglądowi tego miejsca.

(RR)
Fot. A. Zgiet

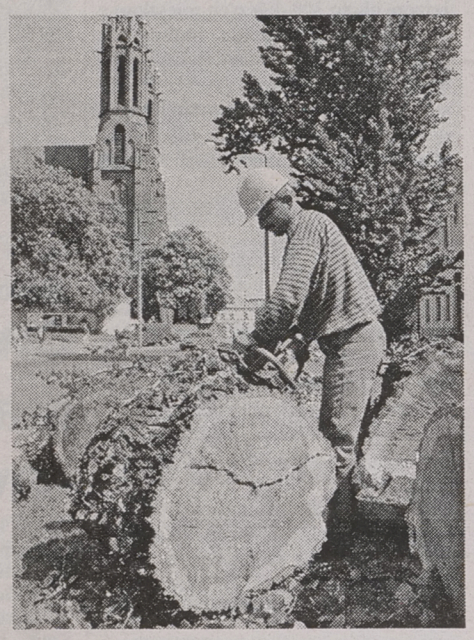

Rozbudowa I Oddziału PKO BP w Białymstoku

Kolejki przejdą do historii

Nową, reprezentacyjną siedzibą będzie dysponował już za dwa lata I Oddział PKO BP w Białymstoku. Na miejscu starej, rozbieranej właśnie kamienicy stanie nowy budynek, który zostanie połączony z obecną siedzibą banku.

Kłopoty lokalowe Oddziału przy Rynku Kościuszki znane są chyba wszystkim białostoczanom. Do znajdującego się w centrum miasta obiektu, z powodu panującego tutaj tłoku, trudno jest nieraz wejść, a oczekiwanie przy okienku nie należy do przyjemności.

– Sytuacja zmusza nas do tej inwestycji już od kilku lat, lecz dopiero teraz znalazły się na nią pieniądze. W nowym budynku znajdzie się m.in. sala operacyjna z prawdziwego zdarzenia – powiedział „GW" Jerzy Półjanowicz, zastępca dyrektora Oddziału Regionalnego PKO BP w Białymstoku.

Rozbiórkę starej kamienicy rozpoczęto w kwietniu, a budowa nowego obiektu ruszy prawdopodobnie pod koniec tego roku. Prace budowlane potrwają około 2 lat, a ich koszt szacowany jest na 35 mld starych zł.

Dyrekcja banku zapewnia, że klienci I Oddziału nie będą odczuwać żadnych utrudnień w funkcjonowaniu banku, który przez okres trwania prac remontowo–budowlanych będzie normalnie pracował.

Jeszcze w tym roku klienci tego Oddziału będą mogli korzystać z bankomatu, co powinno skrócić kolejki przed kasami. Za dwa lata, zdaniem dyrekcji Oddziału Regionalnego, kolejki w PKO BP przejdą do historii.

(MS)

Radiosupeł nadaje

45–lecie istnienia obchodziło podczas tegorocznych „Juwenaliów" Studenckie Centrum Radiowe „Radiosupeł", działające przy Akademii Medycznej w Białymstoku.

Z okazji jubileuszu rozgłośni, w klubie „Co Nie Co", odbyło się spotkanie dawnych i obecnych pracowników radiowęzła z władzami uczelni. Wspominano historię „Radiosupła", mówiono o dniu dzisiejszym, był także jubileuszowy tort. W niedzielę odbyła się natomiast prezentacja archiwalnych programów.

„Radiosupeł" rozpoczął działalność pół roku po powstaniu Akademii Medycznej. W ciągu 45 lat szefowało mu 26 kierowników, a pracowały w nim 284 osoby. Radiowcy z Akademii Medycznej pomogli w powstaniu studenckiego radia w Toruniu i Radia „Akadera" na Politechnice Białostockiej. Obecnie, pod kierownictwem Wojciecha Wierzbickiego, w rozgłośni pracuje 32 studentów. Codziennie, w godz. 18–23, nadają oni program poświęcony sprawom studenckim. Rocznie daje to 250–300 godzin programu.

(RR)



Sporym zainteresowaniem cieszyła się wystawa nowoczesnego sprzętu, przygotowana przez białostocki Zakład Telekomunikacji z okazji Światowego Dnia Telekomunikacji, przypadającego na 17 maja

Fot. M. Kość

W ubiegły piątek

Lipowa zatarasowana

Piątkowe popołudnie na ulicy Lipowej było wyjątkowo pechowe dla kierowców. Najpierw na wysokości apteki czerwony „maluch" zderzył się czołowo z prawidłowo jadącym beżowym audi (starszy rocznik). Do wypadku doszło w momencie wyprzedzania przez kierowcę fiata 126p innego samochodu, gdy fiacik był na przeciwnym pasie ruchu.

W maluchu rozbity został przód samochodu i rozleciała się przednia szyba. Uszkodzenia drugiego samochodu były mniejsze.

Niemal w tym samym czasie i w tym samym miejscu wyjeżdżająca spod apteki łada uderzyła tyłem w nadjeżdżającego ikarusa linii nr 2. Łada wyszła z tego zdecydowanie gorzej. Na Lipowej natychmiast powstały korki, gdyż autobus zatarasował pas jezdni przy chodniku od strony apteki, a maluch, sczepiony z audi – środek ulicy. Do czasu usunięcia uszkodzonych pojazdów ruchem kierowali policjanci z drogówki, ale mimo to kierowcy jadący tamtędy przed godziną 16, czekali na przejazd 5-6 minut.

(RAF)

CHŁODNICTWO KLIMATYZACJA
agregaty centrale klimatyzacyjne
COOL, BITZER
TECHNOBLOCK, COPELAND
VBW CLIMA ENGINEERING
komory chłodnicze klimatyzatory
STACJONARNE, SKŁADANE
SANYO, ELEKTRA ZENITHAIR
uniTERM S.C.
19-300 Ełk, ul. Ogrodowa 32
tel./fax (0-87) 10-12-08,
tel. (0-87) 10-99-97
11685

ODZIEŻ ROBOCZA
HROBOD
Sprzęt BHP
15-464 Białystok, ul. Włókiennicza 16,
tel./fax 44 63 15
12307

Premiera w Dramatycznym

Gdzie mieszka Śnieżka?

No i dostały dzieci kolejny podarunek od Teatru Dramatycznego im. Al. Węgierki. Na scenie dużej Janusz Hamerszmit wyreżyserował „Królewnę Śnieżkę" – widowisko muzyczne według baśni braci Grimm, którego premiera odbyła się w ubiegłą sobotę.

Na przedpremierowe spektakle w czwartek i piątek mali widzowie zjechali się autokarami, także z rejestracją łomżyńską i suwalską. Nauczycielki przestrzegały wprawdzie przed hałasowaniem w trakcie przedstawienia, jednak na niewiele się to zdało. Kiedy zła Królowa (Danuta Bach) prowadzi swoją krecią robotę wobec pięknej i niewinnej Śnieżki (Lucyna Idźkowska), emocje biorą górę nad dyscypliną i widownia próbuje wrzaskiem pokrzyżować niecne plany.

Z „Królewną Śnieżką" jest podobnie jak z wcześniej zrealizowanymi na tej samej scenie przez Janusza Hamerszmita „Pinokiem" i „Calineczką". Sto razy rodzice czytają to do poduszki, w telewizji co jakiś czas pojawiają się wersje teatralne, czy animowane, a dzieci pragną po raz sto pierwszy przeżywać przygody bajkowych bohaterów. Rzecz w tym, by lokalna propozycja sceniczna była atrakcyjna nie mniej niż, powiedzmy, kreskówka. Spontaniczne reakcje widowni świadczą, iż również w przypadku najnowszej premiery tak się stało.

Na tle muzyki z Disneyowskiej wersji o Śnieżce, Sowa (Ewa Palińska) przede wszystkim zapewnia dzieci, iż historia ze Śnieżką jest prawdziwa jak najbardziej. Perfidna Królowa po rozmowie z Lustrem (w bliźniaczym odbiciu – Katarzyna Wyspiańska–Mirończuk) rozkazuje Strażnikowi (Wiesław Ostrowski) uśmiercić Śnieżkę. Zakochany w niej subtelny Królewicz (Jacek Piech) jest zupełnie bezradny. Na szczęście, pozostawioną w głębi lasu panienką zaopiekują się ptaki i zwierzęta, a potem siedmiu Krasnoludków, w których istnienie wątpiła dotąd sama Królewna. Uśpiona zatrutym jabłkiem przez złą macochę zbudzi się – jak wiadomo – dzięki pocałunkowi ukochanego Królewicza.

Fabuła bajeczki jest prosta i krótka, mimo to na scenie stała się pełnowymiarowym spektaklem w dwóch częściach, wzbogaconym mnóstwem sekwencji choreograficznych (Artur Dobrzański), muzyką (kierownictwo Grażyna Kuklińska) i wręcz tęczową scenografią (Alicja Kuryło), pełną barw i świateł. W obsadzie znaleźli się aktorzy o bardzo zróżnicowanym stażu zawodowym, którzy sprostali jednak rolom Krasnoludków, zwierzaków i ptaków, wymagającym niemałej sprawności fizycznej. Co do charakterków, osobiście wolę zwierzyniec, solidarnie organizujący akcję pomocy Śnieżce mimo zasadniczych różnic gatunkowych. Gorzej dzieje się wśród Krasnoludków, które, zanim osobiście poznają gościa w swoim domku, kombinują jak by się go pozbyć, a potem okazują się – gdy Śnieżka poleca umyć ręce przed jedzeniem – gromadą obrzydliwych brudasów. Na szczęście, pod grzybem leży mydło, zostawione tam sto lat temu. Poza tym stary Gderek (Tadeusz Grochowski) wciąż terroryzuje małego Zagapka (Tomasz Rynkowski), który jednak radzi sobie dzięki sprytowi i zręczności.

Ale dzieci zapewne nie rozdzielają włosa na czworo, zwłaszcza że bajkowy Romeo, czyli Królewicz, szczęśliwie, przed pozbawieniem się życia, budzi pożegnalnym pocałunkiem swoją ukochaną. Na finał sala bije brawa do upadłego i wiemy już gdzie mieszka Śnieżka: i w domku Krasnoludków, i w dziecięcej wyobraźni.

Krystyna Konecka



„Królewnę Śnieżkę" warto zobaczyć Fot. A. Zgiet



Jarosław Abramow–Newerly w białostockim Teatrze Dramatycznym wśród aktorów Fot. A. Zgiet

Jarosław Abramow–Newerly po raz pierwszy obejrzał w Białymstoku swoją sztukę

Autor i jego gęsi

W sobotę wieczorem aktorzy Teatru Dramatycznego im. Al. Węgierki po raz 35 – i ostatni w tym sezonie – wystąpili w „Gęsiach za wodą". Była to jednocześnie bardzo uroczysta prezentacja sztuki, bowiem wśród widzów zasiadł jej autor, Jarosław Abramow–Newerly.

Mieszkający w Kanadzie dramaturg, pisarz, poeta i kompozytor śledził zza oceanu przygotowania do prapremiery „Gęsi za wodą" oraz atmosferę, w jakiej ją wystawiono. Po sobotnim przedstawieniu Jarosław Abramow–Newerly został wywołany na scenę, gdzie podziękował zespołowi aktorskiemu. Wyrazem uznania dla niego były kwiaty i owacje na widowni.

– Jestem bardzo wdzięczny dyrektorowi Jakimcowi za to, że wyreżyserował i wystawił tak pięknie „Gęsi za wodą" i całemu aktorskiemu zespołowi: trzem wspaniałym paniom i panu Karolakowi, który zagrał klawisza – powiedział wzruszony gość. **– Dla mnie to było bardzo ważne przedstawienie, bo pierwszy raz zobaczyłem na scenie to, co napisałem... Chciałem podziękować również wiernej, kochanej publiczności, bo teatr tylko wtedy istnieje, gdy będzie łączność autora, aktorów i widzów. Trzymajmy się dalej.**

Późnym wieczorem odbyło się długie spotkanie Jarosława Abramowa–Newerlego z dziennikarzami i aktorami. Podkreślali oni wyjątkowość tej sytuacji, ponieważ, jak powiedziała Dorota Radomska, grająca w „Gęsiach za wodą" Drogą Panią, bardzo rzadko zdarza się, żeby autor sztuki osobiście był obecny na przedstawieniu.

(kon)

Henryk Szylkin odwiedził Białystok

Z Wileńszczyzną w sercu

Henryk Szylkin urodził się na Wileńszczyźnie, jest członkiem Stowarzyszenia Pisarzy Polskich, przewodniczy stowarzyszeniu „wilniuków" w Zielonej Górze i coraz bardziej zacieśnia więzy z Białymstokiem, który odwiedził też w ub. sobotę.

Poeta przyjechał tu prosto z Wilna, gdzie uczestniczył w wiosennym święcie literackim – maju poetyckim nad Wilią. Z Białegostoku wyjeżdżał na te imprezy poeta Wiesław Szymański. Henryk Szylkin był niegdyś redaktorem pierwszej antologii polskich poetów Wileńszczyzny „Sponad Wilii cichych fal", a od lat wydaje debiutanckie zbiorki odkrytych talentów. W Białymstoku spotkał się z przyjaciółmi–„wilniukami", którym w ciekawy sposób zrelacjonował swój pobyt wśród rodaków na Litwie.

Warto zaznaczyć, że wiersze Henryka Szylkina znajdują się w wydanych w Białymstoku książkach: antologii poezji Ostrobramskiej i opracowanego przez prof. Elżbietę Feliksiak tomu „Tobie Wilno".

(kon)

Recital organowy

We wtorek (21 bm.) o godz. 19 w Filii Akademii Muzycznej przy ul. Kawaleryjskiej 5 odbędzie się recital organowy Piotra Wilczyńskiego. Grał będzie sonaty Jana Sebastiana Bacha.

Piotr Wilczyński studiował w Akademii Muzycznej w Warszawie, w klasie organów prof. J. Grubicha i klawesynu prof. L. Kędrackiego. Swoje zainteresowania muzyką dawną i wykonawstwem muzyki kameralnej pogłębiał na międzynarodowych kursach. Od 1989 roku współpracuje z chórem Filharmonii Narodowej, wykonując utwory chóralne z towarzyszeniem organów. Grał partie organowe w dziełach oratoryjnych, występując z orkiestrą FN. Jest asystentem w Katedrze Organów i Klawesynu Filii Akademii Muzycznej w Białymstoku.

(a)

Dni Tańca w MDK

Zadebiutowały przedszkolaki

Od czwartku do soboty trwały w Młodzieżowym Domu Kultury przy ul. Warszawskiej Dni Tańca. Była to kolejna impreza IV Wiosny Artystycznej.

W czwartek tańczyło 18 par, trenujących na co dzień w MDK. Po raz pierwszy w swoim życiu na parkiet wyszły przedszkolaki (6 par), żeby zaprezentować się kilkudziesięciu widzom w walcu angielskim, czaczy i sambie. W tej kategorii zwyciężyli Michał Szymański i Justyna Baranowska.

Czwartkowy występ był szczególnie męczący dla dzieciaków z grupy do lat 10, bo większość z nich miała jednocześnie tzw. biały tydzień, związany z komunią. Tutaj pierwsze miejsce zdobyli Adrian Kalisz i Edyta Mielsza. Najbardziej rozbudowany program pokazali adepci tańca z grupy do lat 17. Wygrali: Andrzej Wilczewski i Joanna Pakul.

W piątek w MDK tańczono przy muzyce disco, a imprezę zakończył sobotni przegląd zespołów tanecznych w „Kręgu". (tal)

O problemach zakochanych

W środę (22 maja) odbędzie się kolejne spotkanie z cyklu „Sympatia-Miłość-Małżeństwo". Wykład pt. „Kobieta i mężczyzna – wzajemne uzupełnianie się" wygłosi dr med. Magdalena Żalek. Początek o godz. 17.

Organizatorzy – Stowarzyszenie Katolickiej Młodzieży Akademickiej i Duszpasterstwo Akademickie – zapraszają zainteresowanych do sali 47 Filii UW przy ul. Liniarskiego 4.

MN

NOWE ATRAKCYJNE CENY NIŻSZE O 10 - 15%

W STAŁEJ OFERCIE MAGAZYNOWEJ:

PLEXI (PMMA)	■ PŁYTY, RURY, PRĘTY
PCV	■ PŁYTY TWARDE, LITE I SPIENIONE PŁYTY FALISTE I TRAPEZOWE
PC	■ PŁYTY LITE I KOMÓRKOWE
PS	■ PŁYTY GŁADKIE, DEKORACYJNE
HIPS	■ PET(G) - PŁYTY
KAPA	■ LEKKIE PŁYTY PIANKOWE
	■ KLEJE, PASTY, PŁYNY

12301

NEXT s.c. 15 - 724 Białystok, ul. Marczukowska 6, tel.: 514 - 225, 514 - 248, 514 -271, fax 520 - 711

12617

CHCESZ DOBRZE MIESZKAĆ...
BUDUJ Z NAMI

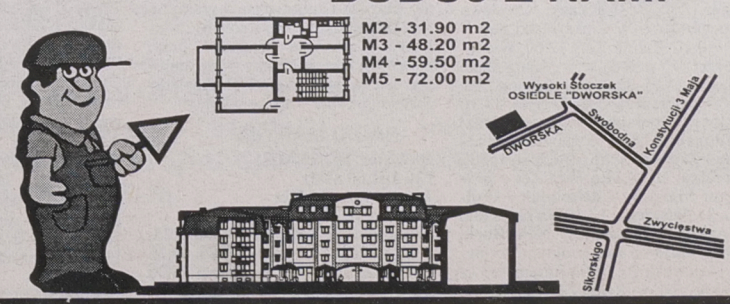

PRZEDSIĘBIORSTWO BUDOWLANO-HANDLOWE
bial bud
spółka z.o.o.
15950 Białystok ul.Daleka 1b
☎ info(085)325958

TELEWIZJA

PROGRAM 1

6.00 Kawa czy herbata? – Kalendarium XX wieku
7.45 VIP – rozmowa Jedynki
8.00 „Moda na sukces" – serial prod. USA
8.30 Powtórzenie na życzenie – Święto dzieci gór
9.00 Wiadomości
9.10 Mama i ja – program dla mamy i trzylatka
9.25 Gimnastyka dla przedszkolaków
9.30 Domowe przedszkole
9.55 Porozmawiajmy o dzieciach
10.05 „Doktor Quinn" – serial prod. USA
10.45 Muzyczna Jedynka
11.00 Programik dla zwierzątek
11.15 Dzieci takie, jak nasze
11.30 Droga do bogactwa – Gazele wzrostu
12.00 Wiadomości
12.10 Agrobiznes – mag. rolniczy
12.15 Moja firma – Prezentacja małej przedsiębiorczości
12.40 To jest historia???
12.45 Bezlitosna kamera – „Czerwony terror"
12.55 „Władcy umysłów" „Jak sprzedawać politykę po amerykańsku" – film dok. prod. ang.
13.25 Siła tradycji – opowiada Szymon Kobyliński
13.40 Wojna na śmiech i życie – Władza odpoczywa
14.10 Czy wiesz, że...
14.15 Encyklopedia II wojny światowej – Montgomery – program Bogusława Wołoszańskiego
14.35 „Tajna historia ZSRR" – „Potrzeba chwili" – program edukacyjny
14.50 Program dnia
15.00 Dla młodych widzów – Czad komando
15.30 „Moda na sukces" – serial prod. USA
16.00 Dla młodych widzów: Luz
16.25 Dla dzieci: Dziejnik – teleturniej historyczny
16.50 Kalendarium XX wieku
17.00 Teleexpress
17.20 Forum – prog. public. Audiotele: 0-70015011 (opcja 1), 0-70015012 (opcja 2)
18.05 „Murphy Brown" – serial prod. USA
18.35 Program jubileuszowy, czyli Polska 10, 20, 30, 40 lat temu
19.00 Wieczorynka – filmy przyrodnicze
19.30 Wiadomości
20.10 Teatr Telewizji: „Improwizacje wrocławskie" – otwarcie Teatru Polskiego we Wrocławiu – Wieczór galowy
22.05 Puls dnia – program publicystyczny
22.25 Tydzień prezydenta
22.35 MdM, czyli Mann do Materny, Materna do Manna – program rozrywkowy
23.05 Wiadomości
23.20 Gliny – magazyn policyjny
23.40 Mistrzowie kina: „Czarodziejski flet" – film fab. prod. szwedzkiej

PROGRAM 2

7.00 Panorama
7.10 Sport – telegram
7.15 Poranny magazyn Dwójki, w tym Dziennik krajowy oraz Gość poranny
7.50 Akademia Zdrowia Dwójki – program sportowo-rekreacyjny – Audiotele: 0-70055660
8.00 Program lokalny
8.30 „Zdrówko" – serial komediowy prod. USA
9.00 Świat kobiet – magazyn. Audiotele: 0-70035277
9.30 „Życie obok nas" „Niezwykli przyjaciele" – film dok. prod. ang.
10.00 „Krzyżówka 13-latków" – program dla dzieci
10.25 Familiada – teleturniej
10.50 Multihobby – magazyn hobbistyczny
11.20 Wspólnota w kulturze – Adam Wyspiański „Z Tatr na Antypody"
12.00 „Świat w połowie naszego stulecia" – serial dok. prod. niem.
13.00 Panorama
13.20 „Ta wspaniała rodzinka" – serial prod. franc.
14.05 Clipol – mag. muzyczny
14.35 Muzyczne nowości Dwójki
14.55 Powitanie
15.00 „Orson i Olivia" – serial anim. prod. franc.
15.25 Akademia Zdrowia Dwójki – program sportowo-rekreacyjny
15.35 Apetyt na zdrowie
16.00 Magazyn militarny – program redakcji wojskowej
16.30 Magazyn piłkarski „Gol" – mag. Audiotele: 0-70035251–5
17.00 „Władztwo mórz": „Podróż do raju" – serial dok. prod. ang.
18.00 Panorama
18.10 Program lokalny
19.05 Koło fortuny – teleturniej. Audiotele: 0-70055500
19.30 „Krzyżówka 13-latków" – program dla dzieci
20.00 „M. A. S. H." – serial komediowy prod. USA
20.30 Auto – mag. motoryzacyjny
21.00 Panorama
21.30 Sport telegram – przegląd najważniejszych wydarzeń sportowych
21.40 „Chłopcy z demobilu" – serial prod. ang.
22.30 Magazyn literacki
23.00 Wywiad z Raymondem Barre – burmistrzem Lyonu, który będzie gościł w Łodzi 18 i 19 maja
23.10 Wołanie o pomoc – Zabójstwa w rodzinie
23.40 „Podatek od marzeń" – film dok. Grzegorza Packa
24.00 Panorama
0.05 Koncert muzyki Krzysztofa Pendereckiego – V Symfonia „Korea"

POLSAT

Informacje – 16.00, 18.45, 19.50, 22.00
7.00 Dzień dobry z Polsatem; 7.55 Poranne informacje; 8.00 Polityczne graffiti; 8.15 Klub Fitness Woman; 8.30 „Telewizja ONA" – kom. prod. USA; 9.00 Czarodziejka z księżyca – serial; 9.30 Kalambury – program rozrywkowy; 10.00 „Statek miłości" – amerykański serial obycz.; 11.00 Disco Polo Live; 12.00 Film fabularny; 13.30 Dyżurny satyryk kraju – prog. Tadeusza Drozdy; 14.00 Magazyn; 14.30 Przygody Leona H. – prog. rozryw.; 15.00 Halogra!My; 15.20 Ye! Ye! Ye! – program muzyczny dla dzieci; 15.30 „Historie biblijne" – serial; 16.00 Informacje; 16.15 Czas na naturę – mag. medyczny; 16.45 „Alf" – serial; 17.15 Kalambury – program rozrywkowy; 17.45 Webster – serial; 18.15 „Pomoc domowa" – serial; 18.45 „Napad z bronią w ręku" – serial; 19.40 Losowanie LOTTO; 19.50 Informacje; 20.05 Film na telefon: „Dzieci z Times Square" – film fab. prod. USA i „Jabberwocky" – film fab. prod. ang.; 21.50 Polityczne graffiti; 22.00 Informacje i biznes informacje; 22.25 „Życie jak sen"– serial; 22.50 Wieczór teatralny; 23.50 Na każdy temat – talk show ; 0.50 Turbo Trans Gramy

POLONIA

7.00 Panorama; 7.10 Dzień dobry z Polski; 8.30 Jest jak jest: Co ty wiesz o miłości – serial prod. polskiej; 9.00 Wiadomości; 9.10 Program dnia; 9.15 Krzyżówka szczęścia – teleturniej; 9.45 Dog City: Więcej życia – serial dla dzieci; 10.15 Radio Romans: Trefny temat – serial prod. polskiej; 10.45 Uczmy się polskiego; 11.15 Blok programów edukacyjnych; 12.00 Szczęśliwy brzeg – film fab. prod. polskiej; 13.35 Najtrudniejsza ściana – film podróżniczy; 14.05 Auto-Moto-Klub – mag. sportów motorowych; 14.25 Rozmowa dnia; 14.55 Program dnia; 15.00 Panorama; 15.20 Czytając katechizm; 16.00 Słona ziemia – rep. Elżbiety Jaworskiej; 16.20 Gość TV Polonia; 16.30 Telewizyjne Wiadomości Literackie; 17.00 Teleexpress; 17.15 Szóstka na szóstkę – program dla dzieci; 17.45 Krzyżówka szczęścia – teleturniej; 18.15 Chłopi „Ogień" – serial prod. polskiej; 19.05 Pamięci mojego dziadka – film dok.; 19.20 Dobranocka: Podróże do bajek; 19.30 Wiadomości. Sportowy tydzień; 20.20 Zaproszenie; 20.40 Spojrzenia na Polskę – program publicystyczny; 21.00 Panorama; 21.30 Czarne, białe i w kolorze: Czerwone i złote – film fab. prod. polskiej; 23.05 Program na wtorek; 23.10 Ballady z końca wieku – progr. rozr.; 23.25 Juridiwyj – rzecz o Nikiforze – film dok. Krzysztofa Jana Krzyżanowskiego; 23.55 Mistrzowie batuty – Jan Krenz: Felix Mendelssohn-Bartholdy – III Symfonia a-moll Szkocka; 0.40 Panorama

DSF

7.15 Sportowy quiz; 8.00 Superkibic – telet.; 8.45 Dominion – mag. reklamowy; 9.00 Wokół futbolu; 10.00 Piłka nożna: Liga niem.; 11.00 Magic sports – mag.; 13.00 Sportowy quiz; 13.45 Superkibic – teleturniej; 14.30 Piłka nożna: Liga niem.; 15.30 Kolarstwo: Giro d'Italia; 16.00 Normalni; 16.30 Historia olimpiad; 17.00 Magic Sports – mag.; 18.30 Superkibic – teleturniej; 19.15 Piłka nożna: II liga niem.; 21.15 Offensiv – talk show; 22.15 Wiadomości sportowe; 22.30 Piłka nożna: Przegląd wydarzeń na europejskich stadionach; 23.15 Wrestling: WCW; 0.15 Mistrzowie boksu – mag.; 1.15 Best Direct – mag. reklamowy; 1.45 Sport motocyklowy: AMA Supercross '95

KABEL TV

18.10 Obrońcy kamienia – film rysunkowy; 18.40 Supermodelka – telenowela; 19.10 Zabytki w Chinach cz. II – program dokumentalny; 20.00 Prima aprilis; 20.10 **Rodzinny Expres** – film przyg. prod. USA

TEATRY • KINA

Teatr Dramatyczny im. Al. Węgierki w Białymstoku – nieczynny.
Białostocki Teatr Lalek – nieczynny.

KINA W BIAŁYMSTOKU

„POKÓJ" – „Zagadka Powdera" (USA, l. 15), godz. 10.00, 12.00, 16.00, „Szamanka" (pol., l. 18), godz. 14.00, 17.00, 19.15, „Szkarłatna litera" (USA, l. 15), godz. 13.00, 19.00.
„TON" – „Chłopak na dworze króla Artura" (USA, b.o.), godz. 10.30, 14.30, „Sabrina" (USA, l. 12), godz. 12.15, 18.10, „12 małp" (USA, l. 15), godz. 16.00, 20.15.
„SYRENA" – „Toy Story" (USA, b.o.) – dubbing, godz. 16.00, „Kosiarz umysłów 2" (USA, l. 15), godz. 18.00, „Dziwne dni" (USA, l. 15), godz. 20.00.
„FORUM" – „Zostawić Las Vegas" (USA, l. 15), godz. 14.00, 18.15, „Sabrina" (USA, l. 12), godz. 16.00, DKF „Gag" „Rashmon" (jap., l. 15), godz. 20.15.

KINA W WOJEWÓDZTWACH

BIAŁOSTOCKIM
Białowieża „Żubr" – „Tato" (pol., l. 15).
Dąbrowa Białostocka „Lotos" – „Kasyno" (USA, l. 18), „Desperado" (USA, l. 15).
Sokółka „Sokół" – „Dziwne dni" (USA, l. 15).

ŁOMŻYŃSKIM
Łomża „Millenium" – „Dracula – wampiry bez zębów" (USA, l. 12), godz. 16.00 18.00, „Siedem" (USA, l. 15), godz. 20.00.
Kolno „Wrzos" – „Show Girls" (USA, l. 18).

SUWALSKIM
Suwałki „Bałtyk" – „Słodko gorzki" (USA, l.15).
Ełk „Polonia" – „Co się wydarzyło w Madison County"" (USA, l. 15).
Giżycko „Fala" – „Toy Story" (USA, b.o.), godz. 17.00, „Szkarłatna litera" (USA, l. 15), godz. 19.00.
Olecko „Mazur" – „Rozważna i romantyczna" (USA, l. 15).

W RAZIE WYPADKU

Policja – tel. 997
Straż Pożarna – tel. 998
Pogotowie Gazowe – tel. 992
Pogotowie Ciepłownicze – tel. 993
Pogotowie Elektryczne – tel. 991
Pogotowie Techniczne Wodociągów – tel. 994
Informacja o usługach – tel. 951
Bank Informacji Gospodarczych – tel. 517-471.
Telefoniczna Agencja Informacyjna – tel. 44-63-45 (7)
Pomoc drogowa – tel. 96-37

SŁUŻBA ZDROWIA

W BIAŁYMSTOKU
Pogotowie Ratunkowe, ul. Poleska 89, tel. biura wezwań 970, 999, 524-192. **Informacja Pogotowia** tel. 422-222.
Ambulatorium Pogotowia, ul. Poleska 89
– Pediatryczne – czynne w dni robocze w godz. 19-7, w wolne soboty w godz. 15-7, w niedziele i święta w godz. 7-7.
– Internistyczne – czynne codziennie przez całą dobę.
– Stomatologiczne – czynne w dni robocze w godz. 19-7, w wolne soboty w godz. 15-7, w niedziele i święta w godz. 7-7.
Gabinety zabiegowe:
– Internistyczny dla dorosłych – czynny codziennie przez całą dobę.
Gabinet dla dzieci czynny w dni robocze w godz. 19-7, w wolne soboty w godz. 15-7, w niedziele i święta 7-7.
Ambulatorium Chirurgiczne dla dorosłych, ul. I. Białówny 11, tel.42-40-41.
Ambulatorium Chirurgii Dziecięcej, ul. Wołodyjowskiego 3a, tel. 42-59-60.
„Hospicjum" Dom Opatrzności Bożej, ul. Świętojańska 1c, tel. 415-607 – czynny przez całą dobę.
„Hospicjum Domowe", ul. Piotrkowska 2, tel. 421-000, godz. 15.00-17.00 (w dni robocze).

APTEKA (ostry dyżur)
ul. Malmeda 12, tel. 32-75-29, ul. Poleska 89, tel. 522-111, ul. Mickiewicza 27, tel. 323-024.

SZPITALE
DYŻURY CODZIENNE
Woj. Szpital Zespolony im. J. Śniadeckiego, ul. M. Skłodowskiej-Curie 25, tel. 42-16-21 do 26, 42-70-41– dyżuruje **rehabilitacja** oraz oddziały **dziecięce: chirurgia, reanimacja, laryngologia.**
Woj. Szpital Specjalistyczny im. K. Dłuskiego, ul. Żurawia 14 do godz. 15 tel. 327-570, 327-694, po godz. 15 tel. 323-593 dyżurują **oddziały: choroby płuc dzieci, sztucznej nerki, zakaźny dorosłych.**
Specjalistyczny Dermatologiczny ZOZ, ul. Św. Rocha 3, tel. 42-53-01, 42-02-08.
Regionalny Szpital Onkologiczny, ul. Ogrodowa 12, tel. 320-11.

OSTRE DYŻURY
W DNIU 20 V 1996 r.
CHIRURGIA, REANIMACJA KARDIOLOGICZNA, WEWNĘTRZNY, LARYNGOLOGIA, OKULISTYKA, NEUROLOGIA, ZAKAŹNY DZIECIĘCY – Woj. Szpital Zespolony im. J. Śniadeckiego, ul. M. Skłodowskiej-Curie 25, tel. 42-16-21 do 26, 42-70-41.
POŁOŻNICTWO z GINEKOLOGIĄ – Woj. Szpital Zespolony im. J. Śniadeckiego, ul. Warszawska 15, tel. 327-100.
ODDZIAŁ GRUŹLICY – Specjalistyczny P/Gruźliczy ZOZ, ul. Warszawska 18, tel. 412-952.
DZIECIĘCY WEWNĘTRZNY + NEUROLOGIA – Dziecięcy Szpital Kliniczny, ul. Waszyngtona 17, tel. 42-40-31.

W ŁOMŻY
Pogotowie Ratunkowe – tel. 999 oraz 16-38-55
Pogotowie Chirurgiczne – Szosa Zambrowska 1/27 – czynne przez całą dobę.
Woj. Szpital Zespolony, ul. M. Skłodowskiej-Curie 1, tel. 16-24-01.
Apteka (ostry dyżur), ul. Dworna 35, tel. 16-32-44.

W SUWAŁKACH
Pogotowie Ratunkowe – tel. 999
Woj. Szpital Zespolony, ul. Szpitalna 60, tel. 67-25-46.
Szpital Miejski Zespołu Opieki Zdrowotnej, ul. Kościuszki 101, tel. 66-22-41.
Apteka Prywatna (ostry dyżur), ul. Gałaja 4, tel. 66-49-32.

TELEFONY ZAUFANIA

Białystok – tel. 988, czynny codziennie w godz. 18-4.
Białystok – Telefon zaufania dla kobiet w ciąży i rodzin – 32-22-22.
Łomża – tel. 988, czynny w poniedziałki, środy i piątki w godz. 16.30 - 21.30.
Łomża – Telefon zaufania dla kobiet 16-45-53, poniedziałek, czwartek, godz. 21-24.
Suwałki – tel. 988, 67-49-41, czynne codziennie (oprócz sobót, niedziel i świąt) w godz. 18-6.

RADIO

PROGRAM I

Wiadomości: co godzinę
Komunikaty losowe: 7.55, 13.00, 20.05; Prognoza pogody dla rybaków: 0.58, 6.28, 13.00, 19.25
5.07 Niezapomniane melodie; 5.20 Rozmaitości rolnicze; 5.48 Gimnastyka; 5.58-8.30 Sygnały dnia; 8.30 Radio biznes; 9.07-11.00 Cztery pory roku; 9.08 Ekoradio; 10.30 Lektury Jedynki: Jane Austen „Rozważna i romantyczna"; 11.07 Szkoda gadać; 11.30 Śpiewają aktorzy; 11.40 Rolnicza antena; 12.28-16.00 Po hejnale; 12.30 Radio kierowców; 13.00 Giełda; 13.30 Radio kierowców; 14.00 Czas felietonisty; 14.30 i 15.30 Radio kierowców; 16.12 Aktualności; 16.45 Dziennik Radia Watykańskiego; 17.05-19.00 Przegląd dnia... Pięć po...; 19.30 Radio dzieciom; 20.10 Echo – „Rody uczone"; 20.30 Pod mikroskopem; 20.40 Lekcja jęz. angielskiego – BBC; 20.50 Lektury Jedynki: Opowiadania Kazimierza Orłosia; 21.06 Kronika sportowa; 21.30 „Wspomnienia z tamtej strony" – reportaż Krzysztofa Wyrzykowskiego; 22.10 Komentarz dnia; 22.20 Cztery pory roku – wydanie wieczorne; 23.05 Wieczór z muzyką w stylu salonowym; 23.55 Myśli pod koniec dnia; 0.02-5.00 Program nocny.

PROGRAM III

Serwis Trójki co godzinę
6.00-9.05 Zapraszamy do Trójki; 6.15 Angielski; 6.45 Czy mówisz po polsku?; 7.07 i 8.05 Sport; 8.45 Business News; 9.00-11.00 Każdy gra inaczej; 9.15 Poranna Porcja Rozrywki; 9.30 Informator ekonomiczny; 10.10 Przedpołudniowa Porcja Rozrywki; 10.30 Aktualia kulturalne; 11.10 Puls Trójki; 11.55 Giełda Papierów Wartościowych; 12.05 W tonacji Trójki; 13.05-16.00 Trójka na dwa głosy; 13.15 Powtórka z rozrywki; 13.50 Magazyn dla panów; 14.15 Muzyczna poczta UKF; 14.30 Lektury Trójki: „Ogniem i mieczem w obsadzie wybranej przez słuchaczy"; 14.40 Nowości muzyczne; 14.58 Komunikaty z granic; 15.05 Sport; 15.07 Wakacje na dwóch kółkach; 15.30 Bliżej Ziemi – fel. ekolog.; 15.35 Muzyczna poczta UKF; 16.00-19.05 Zapraszamy do Trójki; 18.05 Sport; 19.05 BRUM; 20.05 Książka tygodnia: Maria Janion „Czy będziesz wiedział, co przeżyłeś"; 20.15 Trzy kwadranse jazzu; 21.05 Klub Trójki; 22.05 Sport; 22.10 Gitarą i piórem – aud. Janusza Deblessema; 23.00 To był dzień; 23.30 Trochę swingu; 0.05-6.00 Trójka pod księżycem; 4.30 Josephine Hart „Skaza".

RADIO BIAŁYSTOK

FM 72,68 72,8 100,2 MHz
PROGRAM REGIONALNY
Wiadomości Radia Białystok co godzinę; Wiadomości w skrócie: 5.30, 6.30, 7.30, 8.30, 14.30, 15.30, 16.30, 17.30; **Przegląd prasy**: 5.16, 6.22; **O tym się mówi**: 6.16, 6.45, 7.15, 7.40; **Informacje z przejść granicznych**: 5.15, 6.25, 8.53, 13.08, 15.08, 18.09; **Regionalne notowania walutowe**: 8.53, 11.08, 14.18; **Wiadomości z Giełdy**: 14.18.
5.00 FAKTY I MUZYKA (wiadomości co 30 min) – prow. M. Liberadzki; 8.15 Zadzwoń do nas: **44-22-22**; **9.10 SPOTKANIA** – prow. B. Ciruk; 9.12 Horoskop; 10.40 Konkurs z zegarkiem; 11.53 Język angielski; 13.08 Na Młynowej – saga radiowa, odc. 64 (powt.); **14.05 FAKTY I MUZYKA** (wiadomości co 30 min) – prow. L. Pilarski; 16.15 **ZADZWOŃ DO NAS: 442-222;** 18.10 Radiolotek; 18.30 Ukraińska Dumka – przyg. J. Misiejuk; 18.45 Pod znakiem Pogoni – aud. J. Leszczyńskiego; 19.05 Magazyn Sztuk Wszelkich – oprac. A. Danilczuka; 19.30 Wielcy i niepokorni – aud. Z. Zająca; 20.05 Coca-Cola on the Rock's – prow. Piotr Łęgowski; 21.05 Mannidło – prow. Wojciech Mann; 22.00 Reflektorem po świecie – program BBC; **23.05 NOCNA ORKIESTRA RADIA BIAŁYSTOK** – prow. Tomasz Suchocki; 23.20 Urabura, bara, bara, klawiatura i gitara – aud. Piotra Świergalskiego.

RADIO Zet

65,99, 107,3 MHz
Wiadomości co godzinę całą dobę; Wiadomości co pół godziny: 6.00-17.00 Wiadomości co kwadrans: 6.00-9.00; Wiadomości sportowe: 6.08, 6.33, 7.09, 7.34, 8.07, 9.05; Wiadomości giełdowe: 11.57, 13.05, 14.05
4.00-6.00 Świt z Radiem Zet; 6.00-9.00 Poranek z Radiem Zet; 6.20, 9.40 Horoskop Dnia – Wojciech Jóźwiak; 6.50 Zapowiedzi TV; **7.40 Wiadomości gospodarcze Reutera**; 8.15 Gość Radia Zet; 8.50 Książki Czesława Apiecionka; 9.50 Ciekawostki Krecika; 10.10 Bulion Zet; 12.00 Wiadomości w południe – Małgorzata Łaszcz; 13.15 „Dzwonię do Pani... Pana" – program Janusza Weissa; 14.10 **Magazyn reporterów i zapowiedzi kulturalne**; 15.00 Wydarzenia dnia – Rafał Domański; 15.50 **Ciekawostki Krecika**; 16.10 **Hip Hop Zet – program Marzeny Chełminiak i Wojtka Jagielskiego;** 17.50 **Na krawędzi – najlepsi wykonawcy New Rock**; 18.10 **Majewiada** – program Szymona Majewskiego; 19.05 Komputerowa lista przebojów Radia Zet – tel. **0-700-73-000**; 20.15 **Na krawędzi – najlepsi wykonawcy New Rock;** 21.05 Klub Radia Zet – zaprasza Karolina Korwin-Piotrowska; 23.10 Noc z Radiem Zet.

RADIO AKADERA

FM 71,24
Wydarzenia: 0.00, 6.00, 7.00, 8.00, 9.00, 10.00, 11.00, 12.00, 13.00, 14.00, 15.00, 16.00, 17.00, 18.00, 19.00, 20.00, 21.00, 22.00, 23.00
Ogłoszenia: od 7.15 do 20.15 co godzinę (tel. 422-415)
6.05-12.00 Prezentuje Wojciech Kujałowicz: 6.30 Serwis lokalany, komunikaty; 6.50 Halo, granica!; 7.30 Serwis lokalny, komunikaty; 7.45 Przegląd prasy lokalnej; 8.30 Serwis lokalny, komunikaty, sytuacja na przejściach granicznych, noc na służbie, kursy walut; 9.10 Horoskop; 9.30 Serwis lokalny, komunikaty, propozycje kulturalne na dziś; 9.45 Porady prawnika; 10.30 Konkurs I (tel. 422-414); 11.30 Konkurs II; 12.05-18.00 Prezentuje Andrzej Ryczkowski: 12.30 Serwis lokalny, komunikaty, informacje z przejść granicznych (nowe); 13.10 Horoskop; 13.30 Aktualności; 15.30 Konkurs I (tel. 422-414); 16.30 Serwis lokalny, komunikaty, kursy walut, sytuacja na przejściach granicznych; 17.10 Horoskop; 17.30 Konkurs II (tel. 422-414); 18.05-24.00 Prezentuje Adam Klimiuk: 18.30 Aktualności; 19.30 Muzyczny Top Radia Akadera (głosowanie): 21.00-24.00 Nie tylko Rock; 21. 05-23.00 Wczoraj i dziś polskiego rocka – prezentuje Hieronim Wrona; 0.05-6.00 Nocny odlot – Spotkanie z artystą.

RADIO RMF/FM

Białystok 91,1 MHz
Łomża 91,5 MHz
Suwałki 89,0 MHz
Wiadomości co godzinę od 0.45
Giełda: 12.05, 14.05
Traffić: 6.26, 6.59, 7.26, 7.59, 8.26, 8.59, 14.26, 14.59, 15.26, 15.59, 16.26, 16.59
5.00 Rano Mogę Fruwać – pieczemy poranne tosty; 9.00 Radio materii i formy; 13.00 Relacje Migawki Flesze – rajd reporterów; 17.00 Rockujemy Muzykę Fantastyczną – gramy w rosyjską ruletkę; 19.45 Radio Muzyka Fakty – przegląd wydarzeń dnia; 21.45 Rock Metal Funky – zdejmujemy nocną koszulkę; 1.00 Rozterki Marzenia Fobie – nocne odloty.

RADIO MARYJA

Białystok 104,70 MHz
Ełk 102,60 MHz
Łomża 104,00 MHz
Suwałki 107,90 MHz
Wiadomości: 2.00, 4.00, 5.00, 6.25, 8.25, 10.25, 12.25, 14.25, 18.25, 19.25
5.45 Rozpoczęcie programu; 6.00 Anioł Pański, Jutrznia; 6.30 Różaniec; 7.00 Msza św.; 7.45 W Rodzinie RADIA MARYJA; 8.00 Godzinki ku czci Niepokalanego Poczęcia NMP; 8.30 Katecheza z rozmowami telefonicznymi; 9.30 Czas pieśni; 9.50 Mogę, chcę pomóc; 10.00 Audycja dla dzieci; 10.30 Porady; 11.00 W Rodzinie RADIA MARYJA; 11.45 Medytacja; 12.00 Anioł Pański; 12.10 Spotkanie z Biblią; 12.30 Różaniec; 13.15 Radiogazeta; 13.45 Literatura; 14.00 Modlitwa Popołudniowa z Liturgii Godzin; 14.15 Czas dobrych nowin; 14.30 Mogę, chcę pomóc; 14.40 Muzyka mistrzów; 15.00 Koronka do Bożego Miłosierdzia; 15.15 Rozmowy nie dokończone; 16.00 W Rodzinie RADIA MARYJA; 16.15 Serwis informacyjny Radia Watykańskiego; 16.30 Telefoniczny koncert życzeń; 17.00 Katecheza z rozmowami telefonicznymi; 18.00 Anioł Pański, Nieszpory; 18.30 W nurcie nauczania Ojca Świętego Jana Pawła II; 18.55 Spróbuj pomyśleć; 19.00 Audycja dla młodzieży; 19.30 Audycja dla dzieci; 19.45 Modlitwy dzieci; 20.00 Audycja Radia Watykańskiego; 20.20 Różaniec; 21.00 Apel Jasnogórski; 21.15 Rozmowy nie dokończone; 23.30 Kompleta; 23.45 Medytacja; 0.00 Rozpoczęcie programu nocnego; 0.15 Katecheza (powt.); 1.30 W nurcie nauczania Ojca Świętego Jana Pawła II; 2.10 Lektura (powt.); 2.30 Porady (powt.); 3.00 Serwis Radia Watykańskiego (powt.); 3.25 Spotkania z Biblią (powt.); 3.40 Audycja Radia Watykańskiego (powt.); 4.40 Muzyka mistrzów (powt.); 5.05 Radiogazeta; 5.20 Godzinki ku czci Niepokalanego Poczęcia NMP; 5.45 Rozpoczęcie programu dziennego.

KRZYŻÓWKA Z HASŁEM

Po rozwiązaniu krzyżówki litery z pól: A-1, C-6, E-5, A-3, I-2, utworzą PIERWSZĄ część maksymy rzymskiej.
POZIOMO: 1) producentka żółci, 2) wielka ilość ludzi, 3) ważny port Cypru, 4) solny, siarkowy lub chlebowy, 5) naczynie Ludwika, 6) wyraz twarzy, 7) wyznawca islamu, 8) baretka, 9) katusze, 10) sala urządzona z przepychem.
PIONOWO: A) imię kobiece, B) „płochliwy" metal, C) rządy despotyczne, D) wada towaru, E) mały kawałek świecy, F) szelest, G) natarcie, H) karciana lewa, I) wynik dodawania, J) wiersz do rozwiązania.

„GENTO"

Hasło krzyżówki z hasłem nr 64 brzmi: „GDY W MAJU PLUCHA, W CZERWCU POSUCHA".
Nagrody w wysokości 25 zł wylosowali: **Halina Bortniczuk,** zam. w Siemiatyczach i **Zbigniew Jurek**, zam. w Białymstoku. Gratulujemy!
Pieniądze prześlemy pocztą.

KUPON NR 66 /A

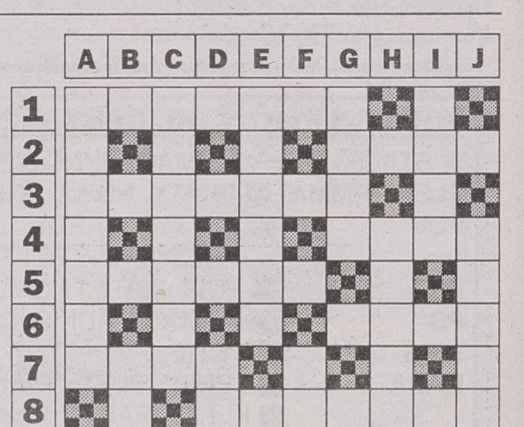

REDAKCJA NIE PONOSI ODPOWIEDZIALNOŚCI ZA ZMIANY W PROGRAMACH

Kochamy Poloneza!

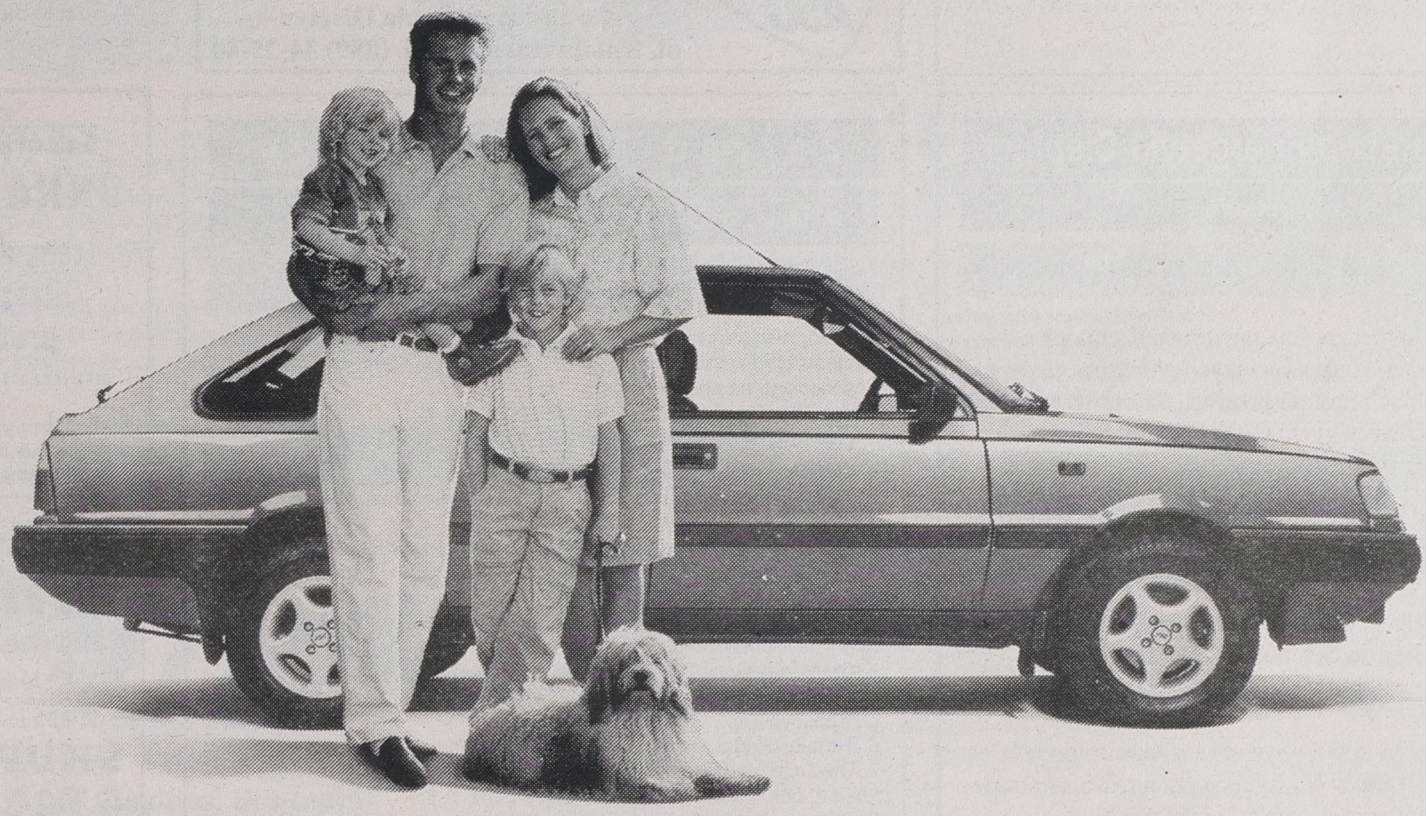

Kiedy dowiedzieliśmy się, że koncern DAEWOO angażuje swój potencjał twórczy i nowoczesną technologię, żeby nadać POLONEZOWI nowe oblicze, nasza decyzja była oczywista: KUPUJEMY POLONEZA CARO.

Tym bardziej, że pojawiła się ATRAKCYJNA OFERTA SERWISOWA: dzięki preferencyjnym stawkom, koszty ubezpieczenia mogą być NIŻSZE nawet do 70%. Każdy nowy POLONEZ CARO objęty jest całodobową, bezpłatną pomocą drogową ASSISTANCE na terenie Polski. Poza tym, oprócz standardowego wyposażenia w hamulce Lucasa, blokadę skrzyni biegów, katalizator, nie mówiąc już o zagłówkach przednich i tylnych siedzeń, SAMI MOŻEMY WYBRAĆ TYP SILNIKA: diesel, wtrysk jednopunktowy lub wielopunktowy, albo zażyczyć sobie, bez utraty gwarancji, montaż INSTALACJI ZASILANIA GAZEM firm BEDINI, LOVATO lub BRC. Jak wiadomo, części zamienne do POLONEZA są dostępne i tanie, serwis w Autoryzowanych Stacjach Obsługi fachowy, sprawny, niezawodny i uprzejmy, a koszty eksploatacji samochodu POLONEZ nieporównywalnie niższe niż dla innych samochodów tej klasy. Dobrze wiedzieć, że nad stałą poprawą jakości i technologii czuwa teraz DAEWOO-FSO. Dlatego kochamy POLONEZA.

POLONEZ CARO - najbardziej praktyczny samochód w swojej klasie. Zawsze dostępny we wszystkich salonach sprzedaży CENTRUM DAEWOO (dawniej FSO i DAEWOO Motor Polska).

DAEWOO-FSO

Polonez. Nowa jakość
w naszej rodzinie.

BIAŁYSTOK BIALMOT, ul. Elewatorska 31, tel. 51-40-94, P.P. POLMOZBYT, ul. 1000-Lecia PP 8, tel. 75-45-50, 51-66-65, SPECTRUM, ul. Zwycięstwa 88, tel. 51-69-11, INPOL, ul. Szosa Płn. Obwod. 38, tel. 53-81-00, TEC, ul. I Armii WP 2 a, tel. 75-24-88 **EŁK** AUTO-SALON KWIATKOWSKI, ul. Kilińskiego 5, tel. 10-81-11, Z.E.M., ul. Bema 2, tel. 10-52-41 **GIŻYCKO** AUTO-SALON KWIATKOWSKI, ul. Kętrzyńskiego 12 a, tel. 855-44 **ŁOMŻA** POLMOZBYT, ul. Szosa Do Mężenina 3, tel. 18-95-26

Diskau

WĘGIEL KOKS MIAŁ CEMENT WAPNO

- EŁK, UL. KOMOROWSKIEGO 2, TEL. 100-040
- GIŻYCKO, UL. JEZIORNA, TEL. 31-33
- BIAŁYSTOK, (PLAC PZZ), TEL. 512-070 W. 366
- GOŁDAP, UL. ZATOROWA, TEL. 15-23-58
- OLECKO, PLAC KOLEJOWY PKP, TEL. 37-35

HEWA BLID
BIAŁYSTOK
TEL. 326-235,
TEL./FAX 415-325
HURT I DETAL

Z CHEŁMA (workowane i luzem)

- BIAŁYSTOK, UL. TRAUGUTTA, TEL. 538-007
- GRAJEWO, UL. DWORZEC PKP, TEL. 37-27
- SOKÓŁKA, UL. KOLEJOWA, TEL. 11-53-81
- PISZ, UL. OLSZTYŃSKA, TEL. 333-57

12391

najniższe ceny w regionie zapewniamy transport

Rejon Energetyczny Bielsk Podlaski

z a w i a d a m i a

odbiorców o planowanych przerwach w dostawie energii elektrycznej w Hajnówce przy. ul. Białowieska od Piłsudskiego do Składu Fabrycznego, Piłsudskiego od Handlowej do GS–u, Partyzancka od Piłudskiego do Żeromskiego, Żeromskiego, Handlowa, GS, Lecznica Zwierząt przy Łowczej, Skład Fabryczny „Furnelu", Spółka „Runo", Sienkiewicza od Handlowej do Kołłątaja w dn. 22.05.96 r. w godz. 8.00–17.00. Wyłączenia spowodowane będą przebudową urządzeń energetycznych.

(12620)

KÄRCHER

- wysokociśnieniowe agregaty myjące na zimną wodę i z podgrzewaniem wody
- agregaty piorące wykładziny i dywany
- urządzenia szorujące posadzki
- odkurzacze do biur i hoteli
- odkurzacze przemysłowe na sucho i mokro
- środki chemiczne do mycia i czyszczenia

12364

ASC

poleca
Co Ltd Hurtownia Olsztyn
ul. Kołobrzeska 38, tel. (089) 34-25-44

Fimot
Ełk Autoryzowany Dealer
Suzuki Motor Poland
ul. Słowackiego 11
tel./fax: 10-31-03, 10-48-40

oferuje do sprzedaży:

1) Suzuki Alto	od 8.740 USD
2) Suzuki Baleno	od 15.850 USD
3) Suzuki Swift	od 17.660 DM
4) Suzuki Samuraj	od 24.090 DM
5) Suzuki Vitara	od 30.355 DM

12171

Przedsiębiorstwo Energetyki Cieplnej
w Suwałkach

z a w i a d a m i a

że w związku z koniecznością przeprowadzenia planowych prac remontowo–konserwacyjnych obiektów ciepłowniczych i sieci cieplnych nastąpi przerwa w dostawie ciepłej wody do Odbiorców zasilanych z naszych Ciepłowni w terminach:

Os. Centrum, Kolejowe	– od dn.17.06.96 r. do dn.07.07.96 r.
Os. Północ strona południowa	– od dn.01.07.96 r. do dn.21.07.96 r.
strona północna	– od dn.15.07.96 r. do dn.05.08.96 r.

Szczegółowy wykaz budynków objętych wyłączeniem znajduje się w administracjach budynków.

Ponadto PEC Suwałki udziela informacji telefonicznie pod nr. 66–42–54 do 57.

Inwestorów prosimy o dokonywanie w okresie przerw podłączeń do m.s.c. PEC w Suwałkach przeprasza za utrudnienia związane z brakiem dostawy ciepłej wody.

Czasokres wyłączenia może ulec skróceniu.

(12589)

Zarząd Miasta Łomży
ul. Stary Rynek 14

o g ł a s z a

przetarg nieograniczony na wykonanie w ulicy Kapucyńskiej w Łomży następującego uzbrojenia:
– wodociągu na odcinku 52 m,
– sieci kanalizacji sanitarnej na odcinku 118,5 m,
– kanalizacji deszczowej na odcinku 48,5 m.

1. Termin realizacji zamówienia: 14.08.1996 r.
2. Warunkiem udziału w postępowaniu o udzielenie zamówienia jest wniesienie wadium w wysokości 2.000 zł.
3. Formularz zawierający specyfikację istotnych warunków zamówienia można odebrać w zespole Inwestycji Miejskich w Łomży, ul. Konstytucji 3 Maja 2, pok. 20, w godz. 7.00–15.00 (cena 5 zł).
4. Pracownikiem uprawnionym do kontaktów z oferentami jest inż. Krystyna Florkowska.
5. Oferty należy złożyć w zamkniętych kopertach z ZIM, ul. Konstytucji 3 Maja 2, pokój nr 7. Koperta powinna być oznaczona: „Uzbrojenie ul. Kapucyńskiej".
6. Termin składania ofert upływa dnia 3.06.96 r. o godz. 9.00.
7. Otwarcie ofert nastąpi w siedzibie ZIM w Łomży, ul. Konstytucji 3 Maja 2, pok. nr 20 w dniu 3.06.96 r. o godz. 9.15.
8. Przetarg prowadzony będzie zgodnie z ustawą o zamówieniach publicznych z dnia 10.06.94 r.

(12607)

STOLBUD Sokółka S.A.
OKNA I DRZWI
ceny detaliczne niższe od cen producenta
oraz inne materiały budowlane
Białystok P.H.U. SA&SZA S.C.
ul. 27 Lipca 62 (teren MPO) · tel. 752-778
Zapraszamy w godz. 7-16 · soboty 7-13

mirpol
15-620 Białystok
ul. Elewatorska 29 · tel. 513-743
ul. Plażowa 2 · tel. 412-003
SKUP ZŁOMU STALOWEGO
w cenie od 80 do 150 zł/t
Większe ilości odbieramy własnym transportem.

12603
PREFBET ŚNIADOWO
Przedsiębiorstwo Produkcji Betonów "PREFBET" Spółka z o.o. w Śniadowie ul. Kolejowa 17
DZIAŁ MARKETINGU tel./fax 086 176 129
CENTRUM OBSŁUGI BUDOWNICTWA
Łomża, Al. Legionów 147D, tel. 086 180 672
PPB Prefbet spółka z o.o. w Śniadowie ogłasza przetarg na wykonanie robót ogólnobudowlanych w siedzibie zakładu w Śniadowie
Zakres robót jest natępujący:
1. Wykonanie kompletu fundamentów żelbetowych pod agregat betoniarski "ARES" o łącznej objętości 6,5 msześc.
2. Wykonanie stóp fundamentowych pod zadaszenie wiatą stalową agregatu 8 szt. stóp wym. 80 x 120 x 60.
3. Wykonanie nawierzchni betonowej z betonu B-20 na podsypce piaskowej gr 20 cm. Warstwa betonu 25 cm. Łączna powierzchnia 1150 mkw.

Przedsiębiorstwo zapewnia sprzęt i materiały do wykonania roboty. Należy określić wartość robocizny, jak i termin wykonania prac.
Przetarg odbędzie się w siedzibie firmy w Śniadowie w dniu 22 maja 1996 r. o godz. 10.00.
Zastrzega się możliwość unieważnienia przetargu bez podania przyczyn.
Kontakt telefoniczny: 17-61-28 lub 18-06-72 p. Barcewicz

Syndyk Masy Upadłości Rejonowego Przedsiębiorstwa Melioracyjnego w Grajewie ogłasza przetarg nieograniczony na sprzedaż:

	Rok. prod.	Ilość	Cena wywoławcza (nowych złotych)
Ciągnik siodłowy Kamaz 5410	1980	1	10.000 zł
Przyczepa skrzyniowa GKB 8350	1978	1	1.500 zł
Młot elektryczny typ MAV4129		1	3.000 zł
Frezarka pozioma		1	3.000 zł
Zespół prądotwórczy 324E1–EL moc 55 kWA		1	3.000 zł
Zespół prądotwórczy CZP–20 S/00 20 kWA		2	1.500 zł/szt.
Zespół prądotwórczy stacjonarna		1	5.000 zł
Samochód ciężarowy Ził 130	1981	1	1.000 zł
Samochód cysterna GAZ 53A	1981	1	1.000 zł
Samochód Żuk A11	1986	1	1.000 zł
Wózek widłowy spalinowy		1	5.000 zł
Wózek widłowy spalinowy		1	3.000 zł
Nawijarka		1	500 zł
Strugarka		1	300 zł
Spawarka wirowa		2	400 zł/szt.
Łyżka trapezowa		4	400 zł/szt.
Szlifierka SBZ–1		1	600 zł
Wiertarka stołowa		1	400 zł
Betoniarka 500		1	500 zł
Betoniarka 400 BWE		2	200 zł/szt.
Betoniarka 400 BWE		4	100 zł/szt.
DT–75		22	1.000 zł/szt.
Stół probierczy do pomp		1	1.200 zł
Stół probierczy		1	1.000 zł
Pług łąkowy		3	200 zł/szt.
Brona talerzowa		1	300 zł
Pompa głębinowa 9,2 kW		8	150 zł/szt.
Pompa głębinowa 11 kW		7	150 zł/szt.

Przetarg odbędzie się w dniu 28.05.1996 r. o godz. 10.00 w Grajewie, ul. Magazynowa 4. Warunkiem przystąpienia do przetargu jest wpłacenie wadium w wysokości 10% ceny wywoławczej przed przetargiem. Wpłacone wadium przepada na rzecz sprzedającego jeżeli, żaden z uczestników przetargu nie zaoferuje ceny równej co najmniej cenie wywoławczej. Do ceny nabycia naliczony zostanie obowiązujący podatek VAT. Zastrzega się prawo unieważnienia przetargu bez podania przyczyn.

(12608)

ZAKUPIMY
transformatory energetyczne sprawne technicznie
Łódź, tel.: 74–06–09; 73–08–77; 86–58–70; fax: 74–06–09.
Gwarantowana natychmiastowa płatość przy odbiorze.
(12431)

BIURO REKLAM I OGŁOSZEŃ
42-51-16
GAZETA współczesna

DAEWOO - FSO

Centrum Handlowe Daewoo FSO w Ełku

poleca:

❑ POLONEZY - we wszystkich wzorach

❑ DAEWOO - TICO, NEXIA i ESPERO
- w standardzie
i z wyposażeniem luksusowym



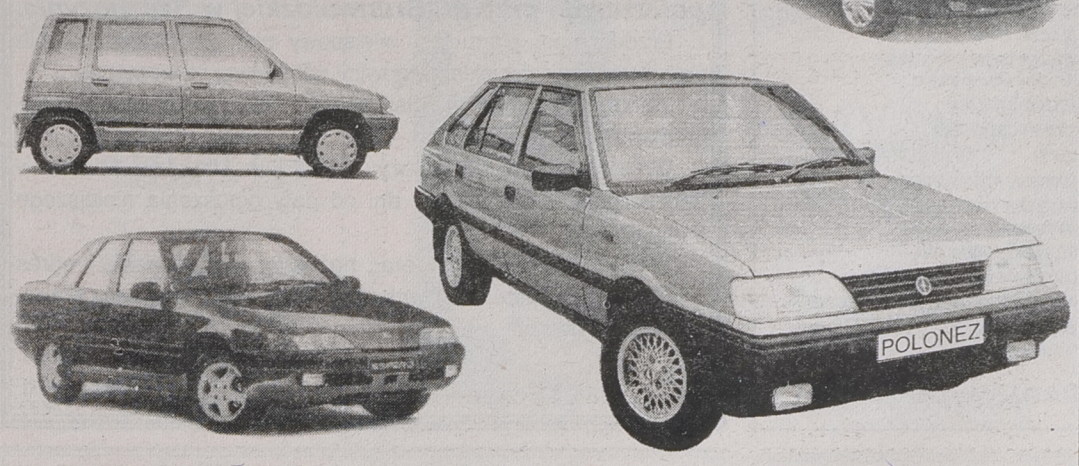

UWAGA, W TRAKCIE ZAŁATWIANIA ZAKUPU AUTORYZOWANA STACJA OBSŁUGI (Ełk, ul. Bema 2) ZAMONTUJE: BLOKADĘ SKRZYNI BIEGÓW, WYBRANY AUTOALARM I SZYBERDACH

- ***ASO wykonuje przeglądy i naprawy samochodów POLONEZ i DAEWOO;***
- ***Sprzedaż samochodów za gotówkę i na dogodne raty;***
- ***Obsługa kredytowa na miejscu - w autosalonie;***
- ***Możliwość pozostawienia auta używanego w rozliczeniu.***

CENTRUM HANDLOWE DAEWOO-FSO

ul. Wojska Polskiego 59,
tel. (087) 10-31-52 wew. 39
ul. Bema 2,
tel. (087) 10-52-41 wew. 323

11638

EZEM EŁK ZAPRASZAMY

Rejon Energetyczny Bielsk Podlaski zawiadamia Odbiorców o planowanych przerwach w dostawie energii elektrycznej w Bielsku Podlaskim dla ulic:

Brańska (również CPN) ● Kostycewicza ● Jaroszewicza ● Tokarzewicza ● Taraszkiewicza ● Nowa w dn. 22.05.96 r. w godz. 8.00 – 16.00.

Wyłączenia spowodowane będą przebudową urządzeń energetycznych.

(12564)

Zarząd Mienia Komunalnego w Białymstoku

zatrudni pracownika na stanowisko

Głównego Księgowego.

Wymagane kwalifikacje:

- wykształcenie wyższe ekonomiczne,
- znajomość zagadnień księgowości budżetowej,
- 3-letni staż pracy na stanowiskach kierowniczych,
- znajomość obsługi komputera.

Warunki pracy i płacy do omówienia w siedzibie ZMK, Białystok, ul. Gen. Bema 89/1.

Oferty proszę kierować do pok. nr 15, tel. 448–894.

(12577)

3M ULTRATHON

KREM ZAPOBIEGAJĄCY UKĄSZENIOM KOMARÓW, KLESZCZY, PCHEŁ I INNYCH INSEKTÓW.

- **zapobiega infekcjom wywołanym ukąszeniami,**
- **skuteczny przez 10 godzin, odporny na działanie wody i potu,**
- **nie wywołuje podrażnień skóry,**
- **może być stosowany od 3 roku życia.**



STWORZONY PRZEZ KONCERN 3M DLA POTRZEB OPERACJI "PUSTYNNA BURZA", PRZEBADANY PRZEZ SZWAJCARSKI INSTYTUT MEDYCYNY TROPIKALNEJ, POSIADA ATEST PZH.

12601

Do nabycia:
AGENCJA UMICOM s.c. 15-111 Białystok, Tysiąclecia P.P. 6, tel. 754-312

PROMOCJA

STIHL®

Wiosenne porządki ze STIHL - em łatwo, szybko, dokładnie

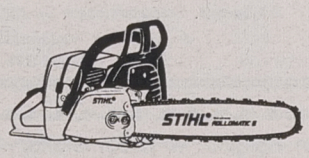

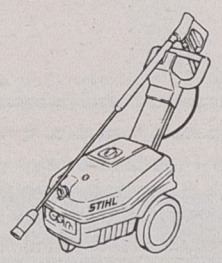

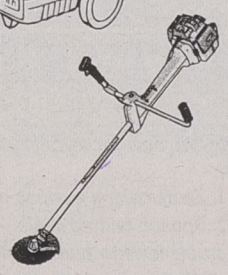

od 11.05.1996 do 19.07.1996 dodatkowo bezpłatnie
przy zakupie kosy mechanicznej

- **STIHL FS 74 i STIHL FS 88** kanister z automatycznym dozownikiem o wartości 65,00 zł
- **STIHL FS 160 STIHL FS 220** głowica żyłkowa Autocut o wartości 77,00 zł.

Tradycyjnie polecamy szeroką gamę pilarek łańcuchowych i myjek wysokociśnieniowych

ZAPRASZAMY!

ANDREAS STIHL Sp. z o.o., Poznań, ul. Druskienicka 8/10

12121

Sprzedaż prowadzą wyłącznie autoryzowani dealerzy:

Augustów - Nowomiejska 18; **Białystok** - Kawaleryjska (Targowica paw. 1), Św. Rocha 10 Pasaż-lokal nr 3 paw., tel. 446-440; **Bielsk Podl.** - Kolejowa 13 A; **Brańsk** - Witosa 22; **Hajnówka** - Armii Krajowej 32, tel. 28-86; **Kruklanki** - Dworcowa 12, tel. 144; **Łomża** - Kierzkowa 1, tel. 164-466; **Ostrołęka** - Żeromskiego (przy PKP); **Rudka** - 3-go Maja; **Ryn** - Kopernika 21, tel. 18-016; **Sejny** - 22 Lipca 15, tel. 16-070; **Siematycze** - Pl. Wyzwolenia 40, tel. 556-341; **Suwałki** - Krótka 4, tel. 666-266; **Szumowo** - 1 Maja 7; **Śniadowo** - Kościelna 10, tel. 176-123; **Węgorzewo** - Zamkowa 24, tel. 725-15 w. 37; **Wysokie Maz.** - 1000-lecia, tel. 752-316

PRIBP w Białymstoku, ul. Kombatantów 4/1

ogłasza sprzedaż koparko-spycharki, Stara A–29, Kraza 2553, przyczepy P-403, zbiornika na cement.

Sprzedaż odbędzie się dnia 24.05.96 r. o godz. 10.00 w siedzibie przedsiębiorstwa, na podstawie pisemnych ofert cenowych, które należy składać w sekretariacie.

Środki do sprzedaży można oglądać w godz. 8.00 – 14.00 w dniach od 20 maja do dnia sprzedaży.

(12567)

TELE INTER COMMUNICATION

Firma Usług Telekomunikacyjnych Spółka z o.o. 15-111 Białystok Aleja 1000-lecia Państwa Polskiego 4 tel./fax 538-525, 538-272

Autoryzowany Dealer

KOPIARKI LANIER

- ✓ duzy wybór
- ✓ 3 lata gwarancji
- ✓ niskie koszty eksploatacji
- ✓ serwis

11986

Spółdzielnia Ogrodniczo -Pszczelarska w Giżycku

ogłasza, że przyjmuje oferty na sprzedaż:

- ☐ – pawilonu o powierzchni użytkowej 47,33 mkw.
- ☐ – działki własnościowej o powierzchni 58 mkw. położonej w Giżycku przy ul. Daszyńskiego.

Cena wywoławcza 20.000 zł (brutto).

Termin przetargu 23.05.96, godz. 11.00 w siedzibie SOP Giżycko, ul. Przemysłowa 2.

Wpłata wadium do kasy SOP w dniu przetargu w wysokości 10% ceny wywoławczej.

Przetarg może być unieważniony bez podania przyczyn.

Informacji udziela Zarząd SOP, tel. 62–02, 72–02.

(12618)



Nasze biuro ogłoszeń Białystok, ul. Suraska 1 tel./fax 42-51-16

BIURO REKLAM I OGŁOSZEŃ

BIAŁYSTOK • UL. SURASKA 1 • TEL./FAX 425-116

CZYNNE:

CODZIENNIE W GODZ. 7.30-17.30 SOBOTY W GODZ. 10.00-15.00

BIAŁOSTOCKA CENTRALA
MATERIAŁÓW BUDOWLANYCH SP. Z O.O.

SIEDZIBA ZARZĄDU
15-092 Białystok, ul. Sienkiewicza 1/1 tel. (0-85) 415-217, tel./fax (0-85) 415-510

DZIAŁ ZAOPATRZENIA I MARKETINGU
15-657 Białystok ul. Ks. J. Popiełuszki 115 tel. (0-85) 615-565, tel./fax (0-85) 615-464

HURTOWNIE I SKLEPY:

HURTOWNIA NR 1 w Białymstoku tel. (0-85) 61 55 65
HURTOWNIA NR 2 w Ełku tel./fax (0-87) 10 38 78
HURTOWNIA NR 3 w Giżycku tel. (0-878) 42 10
HURTOWNIA NR 4 w Suwałkach tel. (0-87) 66 65 11
HURTOWNIA NR 5 w Siemiatyczach tel. (0-85) 55 26 11

Sklep Firmowy NR 1 w Białymstoku tel. (0-85) 32 48 66
Sklep Firmowy NR 4 w Białymstoku tel. (0-85) 32 35 39
Sklep Firmowy NR 2 w Łomży tel. (0-86) 18 35 57
Sklep Firmowy NR 3 w Ełku tel. (0-87) 10 82 06
Sklep Firmowy NR 5 w Giżycku tel. (0-878) 42 10

OFERUJEMY:

GLAZURĘ, TERAKOTĘ, GRESY
KLEJE i FUGI do GLAZURY
WYKŁADZINY I PŁYTKI PCV
STYROPIAN
PŁYTY i MATY z WEŁNY MINERALNEJ
SIDING
ARMATURĘ SANITARNĄ:
BATERIE NAŚCIENNE I STOJĄCE
ZAWORY KULOWE I TRADYCYJNE
GRZEJNIKI ŻELIWNE I ALUMINIOWE
ARMATURĘ SIECI:
CENTRALNEGO OGRZEWANIA
SIECI GAZOWEJ I WODOCIĄGOWEJ
WLAZY, RURY, KSZTAŁTKI
PORCELANĘ SANITARNĄ:
MUSZLE, BIDETY, KOMPAKTY
UMYWALKI, PISUARY
WANNY I BRODZIKI
ZLEWOZMYWAKI:
Z BLACHY NIERDZEWNEJ
EMALIOWANE
RURY I KSZTAŁTKI Z PCV I PE:
SIECI GAZOWEJ, WOD. I KAN.
WYROBY ŻELIWNE:
WLAZY, RURY, KSZTAŁTKI

SZKŁO
CEGŁY:
PEŁNA, DZIURAWKA,KRATÓWKA WAPIENNO-PIASKOWA
WYROBY KLINKIEROWE:
PŁYTKI, CEGŁY, STOPNICE, PARAPETY
KAMIONKĘ
CEMENT, WAPNO, GIPSY
TERAZYT
BETON KOMÓRKOWY
BLOCZKI YTONG
WYROBY DREWNOPOCHODNE:
PŁYTA POROWATA, TWARDA I ŁAK.
FOLIĘ IZOLACYJNĄ
RÓŻNE RODZAJE PAP
LEPIKI
SUPREMA, STYROSUPREMA
MATERIAŁY PODŁOGOWE:
PARKIET, MOZAIKA (DĄB, JESION, BUK)
STOLARKĘ BUDOWLANĄ
OŚCIEŻNICE MET. I DREWNIANE
PŁYTY GIPSOWO-KARTONOWE I AKCESORIA
WYROBY HUTNICZE:
BLACHY, RURY I PROFILE

Przyjdź - Przekonaj się !
Ceny producenta !
Przy większych zakupach - upusty !
Kupując w BCMB zbudujesz dom od fundamentów po dach !

Komunikat Zarządu Miasta w Szczuczynie

Zgodnie z art. 18 ust. 2, pkt 4 ustawy z dnia 7 lipca 1994 r. o zagospodarowaniu przestrzennym (Dz. U. nr 89, poz. 415) oraz uchwałą Rady Miejskiej w Szczuczynie nr XV/57/96 z dnia 28 marca 1996 r. zawiadamiam o przystąpieniu do sporządzania miejscowego planu zagospodarowania przestrzennego obejmującego obszar działek o numerach geodezyjnych 294/3, 293, 292/1 i 292/2 położonych przy ul. Grunwaldzkiej w Szczuczynie.

Przedmiotem planu jest miejscowy plan zagospodarowania przestrzennego miejskiej targowicy nabiałowej i zwierzęcej.

Zainteresowani mogą zgłaszać wnioski do wyżej wymienionego planu.

Wnioski na piśmie należy składać w Urzędzie Miasta w Szczuczynie w terminie 21 dni od daty ogłoszenia niniejszego komunikatu.

Wniosek powinien zawierać nazwisko, imię, nazwę i adres wnioskodawcy, przedmiot wniosku oraz oznaczenie nieruchomości, której dotyczy.

Za Zarząd: Przewodniczący Zarządu
dr Stanisław Wądołowski
(12520)

OGŁOSZENIA I REKLAMY

Przyjmują współczesna

- **Augustów**
  Rynek Zygmunta Augusta 7
  tel (0-119) 36-31
  Sklep Wielobranżowy
- **Augustów**
  Rynek Zygmunta Augusta 27
  tel./fax (0-119) 34-51, fax 37-33
- **Białystok,**
  ul. Suraska 1,
  tel./fax (0-85) 42-51-16
  Biuro Ogłoszeń
- **Bielsk Podlaski,**
  ul. Widowska 4,
  tel./fax (0-834) 35-22
  "ADVOCAT"
- **Ełk**
  ul. Małeckich 2
  tel. (0-87) 10-85-05
  Mazurska Regionalna
  Izba Gospodarcza
- **Grajewo,**
  ul. Piłsudskiego 13
  tel. (0-86) 72-37-24
  Biuro PSS
- **Giżycko,**
  ul. Pocztowa 3,
  tel. (0-878) 52-80
  Oddział "GW"
- **Hajnówka,**
  ul. Piłsudskiego 14,
  Usługi Komputerowe
- **Łomża,**
  Al. Legionów 7,
  tel./fax (0-86) 16-56-97
  Oddział "GW"
- **Mońki**
  ul. Wyzwolenia 12
  tel. (16) 30-03
- **Olecko**
  ul. Pl. Wolności 13
  tel. (0-116) 21-63
  Sklep "U JANKA"
- **Pisz,**
  ul. Okopowa 3a,
  tel. (0-117) 329-61,
  BP "ORBIS"
- **Siemiatycze,**
  ul. Pałacowa 18,
  tel. 55-31-41,
  B. Śliwińska
- **Sokółka**
  ul. Ściegiennego 16 B
  tel./fax (11) 41-89
  "MAKLER"
  Biuro Pośrednictwa Nieruchom.
- **Suwałki,**
  ul. Kościuszki 32,
  tel./fax (0-87) 66-57-26
  Oddział "GW"
- **Węgorzewo,**
  ul. 3 Maja 10,
  tel. (0-117) 727-46
  "EKOMAZUR"
- **Wysokie Mazowieckie,**
  ul. Długa 22,
  tel. 75-24-08,
  wypożyczalnia kaset video
- **Zambrów,**
  Al. Wojska Polskiego 37c,
  tel. (0-86) 71-27-99
  MOK
- **Zambrów**
  Al. Wojska Polskiego 22
  tel./fax (0-86) 71-25-25
  "GLOBTOUR"
  oraz nasi przedstawiciele handlowi,
  tel. 42-05-21.

„Społem" Łomżyńska Spółdzielnia Handlowa w Łomży ul. Nowogrodzka 151 A, tel. 16–23–78 ogłasza przetarg nieograniczony w formie ofert pisemnych na sprzedaż:

□ – magazynu z rampą o pow. 1030 mkw. wraz z prawem wieczystego użytkowania gruntu o pow. 1683 mkw. o nr. działki 20252/10 położonego przy ul. Nowogrodzkiej 151 A.
Cena wywoławcza – 170.000,–
w tym: wartość budynku (netto) – 160.000,–
wartość gruntu – 10.000,– + opłata skarbowa

Warunki przetargu:

- 1. Oferty w zamkniętych kopertach z dopiskiem „przetarg" należy składać pod adresem Spółdzielni do dnia 29.05.1996 r. do godz. 10.00.
- 2. Otwarcie kopert i porównanie ofert nastąpi w dniu 29.05.96 r. o godz. 11.00.
- 3. Warunkiem udziału w przetargu jest wpłacenie wadium do kasy Spółdzielni w dniu przetargu do godz. 10.00 w wysokości – 9.000,–
- 4. Wadium ulega przepadkowi, jeżeli oferent, którego oferta zostanie wybrana, uchyli się od zawarcia aktu notarialnego.
- 5. Sprzedającemu przysługuje prawo swobodnego wyboru oferty lub unieważnienia przetargu bez podania przyczyny.

(12563)

Komunikat Zarządu Miasta w Szczuczynie.

Zgodnie z art. 18 ust. 2, pkt 4 ustawy z dnia 7 lipca 1994 r. o zagospodarowaniu przestrzennym (Dz. U. nr 89, poz. 415) oraz uchwałą Rady Miejskiej w Szczuczynie nr XV/56/96 z dnia 28 marca 1996 r. zawiadamiam o przystąpieniu do sporządzania miejscowego planu zagospodarowania przestrzennego, obejmującego obszar miasta Szczuczyna objęty strefą ochrony konserwatorskiej, tj. położony w rejonie ulic: Plac 1000-lecia, Łomżyńska, Kilińskiego, Senatorska, Strażacka, Bajraki, Nowa, Ogrodowa, Kościelna, Szpitalna, Sobieskiego, Os. Stodoły, Wąsoska, Pawełki, Gumienna, Stodolna, Wiśniowa, Majewskiego, Nadstawna, Krzywa, Przelotna, Łąkowa, Sienkiewicza, Szczuki, Graniczna i Grunwaldzka.

Przedmiotem planu jest miejscowy plan zagospodarowania przestrzennego terenów objętych strefą ochrony konserwatorskiej na obszarze miasta Szczuczyna.

Zainteresowani mogą zgłaszać wnioski do wyżej wymienionego planu.

Wnioski na piśmie należy składać w Urzędzie Miasta w Szczuczynie w terminie 21 dni od daty ogłoszenia niniejszego komunikatu.

Wniosek powinien zawierać nazwisko, imię, nazwę i adres wnioskodawcy, przedmiot wniosku oraz oznaczenie nieruchomości, której dotyczy.

Za Zarząd: Przewodniczący Zarządu
dr Stanisław Wądołowski
(12521)

Przetarg pisemny

Syndyk Masy Upadłości Przedsiębiorstwa „Com-Pri" w Suwałkach ogłasza przetarg pisemny na sprzedaż praw wieczystego użytkowania gruntów położonych w Suwałkach, ul. Sejneńska 36.

❒ 1. Działka nr geodezyjny 24751/5 o pow. 12790 mkw.
Cena wywoławcza 7,50/1 mkw.
❒ 2. Działka nr geodezyjny 24750/4 o pow. 4422 mkw.
Cena wywoławcza 8,50/1 mkw.

Oferty pisemne w zamkniętych kopertach należy przesłać do biura Syndyka Przedsiębiorstwa „El–Star" Spółka z o.o. w Suwałkach, ul. Korczaka 4 w terminie do dnia 4.06.1996 r. W tym samym terminie należy wpłacić do kasy Syndyka wadium w wysokości 15% ceny wywoławczej. Otwarcie ofert nastąpi w dniu 7.06.1996 r. o godz. 10.00 w biurze Syndyka w obecności oferentów.

Szczegółowe informacje w sprawie przetargu można uzyskać u Syndyka osobiście lub telefonicznie, tel. 66–72–76.

Syndyk zastrzega sobie prawo unieważnienia przetargu w części lub całości bez podania przyczyn.

(12587)

Państwowe Przedsiębiorstwo „Dom Książki" w Białymstoku ul. Dolistowska 3, ogłasza przetarg nieograniczony na wykonanie robót remontowo-modernizacyjnych budynku zabytkowego w Suwałkach przy ul. Plac Piłsudskiego 1 (księgarnia) w systemie generalnego wykonawcy. Kalkulację należy sporządzić w oparciu o przedmiary robót i dokumentację techniczną, z którą można zapoznać się w siedzibie przedsiębiorstwa.

Ofertę winien złożyć Wykonawca, który przyjmie poniższe warunki:

- ***1. Zaoferowana wartość nie może ulec zmianie do zakończenia robót.***
- ***2. Sposób fakturowania – na koniec każdego miesiąca na podstawie procentowego zaawansowania robót potwierdzonego przez inspektora nadzoru.***
- ***3. Inwestor nie będzie udzielał zaliczek.***
- ***4. Przedłoży zaświadczenie uprawniające do wykonywania robót w obiektach wpisanych do rejestru zabytków.***
- ***5. Wpłata wadium w wysokości 10.000,00 zł (słownie zł. dziesięć tysięcy) na konto: nr 370406–1052–2700–1–84 w PBK SA w Warszawie I Oddział Białystok lub do kasy przedsiębiorstwa do godz. 9.00 w dniu przetargu.***

Zamknięte oferty oznaczone napisem „Oferta" należy składać w pokoju nr 5 przy ul. Dolistowskiej 3 w Białymstoku do dnia poprzedzajacego przetarg.
Inwestor wymaga informacji o wiarygodności ekonomicznej i technicznej potencjalnego wykonawcy.
W przypadku odstąpienia wybranego oferenta od zawarcia umowy, wadium przepada na rzecz inwestora. Zawarcie umowy nastąpi w ciągu 14 dni od dnia przetargu.
Otwarcie ofert nastąpi w dniu 4.06.96 r. o godz. 10.00 w siedzibie przedsiębiorstwa.
Zastrzegamy sobie prawo wyboru oferenta lub unieważnienia przetargu bez podania przyczyn.

(12585)

HUTA ALUMINIUM "KONIN" S.A.

TAŚMY I BLACHY

RÓWNIEŻ NA DACHY

12469

HURTOWNIA FABRYCZNA:

MURBET

19-300 Ełk, ul. Cmentarna 4D
tel./fax (087) 100-300, 103-625

F.H. Zajkowska

Białystok, ul. Składowa 10 (baza PHS)
tel. (085)455-029, 422-468 w.233

HEBUD

Białystok, ul. Zwycięstwa 39
tel. (085) 512-354

P.H.P.U. HAVO s.c.

Białystok, ul. Legionowa 9/1,
tel. 44-30-33, tel. kom. 090-265-111

Suwałki, MAXIMAX, ul. Kościuszki 64, tel. 66-32-03
Augustów, AGA Electronic, ul. Chreptowicza 17A, tel. 477-30
Ostrołęka, FHTiU BELCOFAX, DH Kupiec, ul. Kopernika 7/36, tel/fax 20-94, tel. 612-036



mini - telefon za mini cenę

MAXON

Tylko w maju
Maxon za 1399 PLN netto.
Liczba aparatów ograniczona.
Wymiana aktywnego aparatu - 100 PLN za przeprogramowanie.

CENTERTEL AUTORYZOWANY PRZEDSTAWICIEL

12505

Zarząd Miasta Białegostoku

o g ł a s z a

przetarg nieograniczony na: „wykonanie oświetlenia ul. Wielkopolskiej w Białymstoku".

1. Termin realizacji zamówienia: 10 czerwca 1996 r. – 31 lipca 1996 r.
2. Warunkiem udziału w postępowaniu o udzielenie zamówienia jest wniesienie wadium w wysokości 2000,00 zł, w terminie do 3 czerwca 1996 r., do godz. 14.00. Miejscem wniesienia wadium jest kasa Urzędu Miejskiego w Białymstoku, ul. Słonimska 1, pok. 104.
3. Formularz zawierający specyfikację istotnych warunków zamówienia można odebrać osobiście w Wydziale Budownictwa i Inwestycji Urzędu Miejskiego w Białymstoku, ul. Warszawska 21, pokój nr 304, w godz. 9.00 – 14.00.
4. Zamkniętą kopertę zawierającą ofertę należy złożyć w Wydziale Budownictwa i Inwestycji Urzędu Miejskiego w Białymstoku, ul. Warszawska 21, pok. 300. Koperta powinna być oznaczona „oświetlenie ul. Wielkopolskiej w Białymstoku".
5. Pracownikiem uprawnionym do kontaktów z oferentami jest Bernard Wiszowaty. Termin składania ofert upływa dnia 3 czerwca 1996 r. do godz. 14.00.
6. Otwarcie ofert nastąpi w siedzibie Urzędu Miejskiego w Białymstoku, ul. Słonimska 1, pok. 6A, w dniu 4 czerwca 1996 r. o godz. 13.00.
7. Termin rozstrzygnięcia przetargu zostanie podany w dniu otwarcia ofert.
8. W przetargu mogą wziąć udział oferenci, którzy spełniają warunki zawarte w specyfikacji istotnych warunków zamówienia.

(12565)

Komornik Sądu Rejonowego w Piszu

z a w i a d a m i a

że dnia **1996.06.18** o godz. **12.00** w Sądzie Rejonowym **w Piszu** przy **Plac Daszyńskiego 7** sala nr **2**
odbędzie się
DRUGA LICYTACJA NIERUCHOMOŚCI
składającej się z:
działek gruntu bez prawa zabudowy, o nr. geod. 10/6; 142/12; 142/13; 142/14; 142/15; 142/16; 142/17; 142/18; 142/19; 142/20; 142/21
położonej przy
Karwik, gm. Pisz
mającej urządzoną księgę wieczystą **nr KW 12203**
w: Sądzie Rejonowym w Piszu
stanowiącej własność:
Podsiadło Ryszard Ireneusz
Warszawa, Hawajska 5/5,
Podsiadło Cecylia Łucja
Warszawa, Hawajska 5/5
Nieruchomość oszacowana została na kwotę:

dz. nr	suma oszacowania	cena wywoławcza
10/6	5.000 zł	3.330 zł
142/12	2.430 zł	1.620 zł
142/13	2.490 zł	1.600 zł
142/14	2.570 zł	1.712 zł
142/15	2.600 zł	1.732 zł
142/16	2.590 zł	1.725 zł
142/17	2.490 zł	1.660 zł
142/18	2.550 zł	1.700 zł
142/19	2.620 zł	1.745 zł
142/20	2.600 zł	1.732 zł
142/21	3.320 zł	2.212 zł

Przystępujący do przetargu zobowiązany jest złożyć rękojmię w wysokości 10% sumy oszacowania w gotówce lub książeczce oszczędnościowej.

(12588)

MASZ PROBLEM TECHNICZNY – JEGO ROZWIĄZANIE ZLEĆ DO "ZORPOT"

szybko i solidnie:

- wyceny majątku trwałego
- biznes plany
- oceny i wyceny samochodów, maszyn i urządzeń
- pomiary zużycia paliwa
- dokumentację zgłoszeniową wynalazków, znaków towarowych, wzorów użytkowych i zdobniczych do Urzędu Patentowego
- dokumentację techniczną w pełnym zakresie branżowym
- ekspertyzy z zakresu ochrony środowiska

zarpot

OŚRODEK RZECZOZNAWSTWA I POSTĘPU TECHNICZNEGO "ZORPOT"
Białystok o ul. Żółta 13 o tel. 42-14-42

12174

GAZETA współczesna

Chcesz dać reklamę?!



ZADZWOŃ

Nasz przedstawiciel handlowy odwiedzi Ciebie

Białystok, tel. 42-05-21

CEMENTOWNIA "CHEŁM" W CHEŁMIE

- najlepszy *cement* na rynku
- najwyższa jakość
- dowóz do odbiorcy

HURTOWNIE FABRYCZNE

TRANSBUD	- Ełk, ul. Łukasiewicza 1, tel. 108-423
TRANSBUD	- Suwałki, ul. Północna 27, tel. 675-979
TRANSBUD	- Sejny, ul. Łąkowa 5 (SKR), tel. 163-434
TRANSBUD	- Pisz, ul. Woj. Polskiego 35, tel. 34-512
OLECKO	- punkt sprzedaży zleceń (odbiór własny) ul. Woj. Polskiego 5, tel. 42-51

12002

Zarząd Miasta Augustowa

o g ł a s z a

publiczny przetarg ustny nieograniczony na sprzedaż gruntu położonego w Augustowie na os. Południe – oznacz. nr geodez. 3798/28 o pow. 2968 mkw. przeznaczonego w planie zagospodarowania przestrzennego pod zabudowę mieszkaniową wielorodzinną.

Cena wywoławcza gruntu wynosi 111.745 zł.

Przetarg odbędzie się dnia 28.05.1996 r. o godz. 10.00. w budynku Urzędu Miejskiego w Augustowie, ul. 3 Maja 60.

Warunkiem przystąpienia do przetargu jest wpłacenie wadium w wysokości 12.000 zł na konto Urzędu Miejskiego w Augustowie nr 377812–996–3600–1–33 PBK w W–wie Oddział Augustów do dnia 27.05.1996 r.

Szczegółowe informacje udzielane są w Urzędzie Miejskim w Augustowie, pokój nr 3 lub pod nr. tel. 21–46.

Zastrzega się prawo unieważnienia przetargu bez podania przyczyn.

(12604)

FIMOT 19-300 Ełk, Autoryzowany dealer, ul. Słowackiego 11, tel./fax (0-87) 10-31-03, 10-48-40
oraz Turmot Augustów, tel. (0-119) 28-67 w. 16, fax (0-119) 20-57

DAEWOO - FSO INWESTOR LEASING

TRUCK wszystkie typy

Żuk FURGON SKRZYNIOWY

LUBLIN KONTENER IZOTERMA

CITROËN C-15 CARGO - VAN

raty do 6 lat, leasing w rozliczeniu
przyjmujemy używane samochody

Te samochody będą twórcą Twojego Sukcesu

Montujemy: - radioodtwarzacze, autoalarmy "Silicon", instalację gazową BEDINI (z zachowaniem gwarancji).

Holowanie pojazdów przez całą dobę. Wykonujemy zabezpieczenia antykorozyjne.

Bonifikata 400,- Bezpłatne OC

12170

PRYWATNE LABORATORIUM ANALITYCZNE

PANACEA

15-879 BIAŁYSTOK
UL. POLESKA 89
TEL. 522-111 W. 211
W budynku Pogotowia Ratunkowego

CZYNNE CAŁĄ DOBĘ

12244

Firma zachodnia zatrudni

SEKRETARKĘ

Wymogi: umiejętność maszynopisania, znajomość komputera, dyspozycyjność, min. średnie wykształcenie.

Proszę o zgłoszenia osobiste w dniu 23.05.96 w godz. 8^{00}-10^{30}, ul. Jagiełły 17

12547

„AGROMEX"

Okręgowe Przedsiębiorstwo Obrotu Zwierzętami Hodowlanymi, Białystok, ul. Plażowa 17

skupuje w poniedziałki, wtorki

cielęta, byczki na eksport.

Ceny promocyjne.

Informacja: tel. 414–360, 413–633, Baza Mońki, 24–34.

PRACA

❒ ZATRUDNIĘ

"ŻYWIEC Trade" zatrudni magazyniera i skorzysta z usług transportowych, ☎538-811.
34372

AGENT CELNY. Kurs -Białystok. Licencja państwowa. Praca. Największa zdawalność. Informacje: "Adviser", Warszawa, ☎(0-22)628-70-56. Zapisy: wtorki, środy, Białystok, Św. Rocha 11/1, pokój 206.
31506

PRZEDSIĘBIORSTWO PRODUKCJI BETONÓW „PREFBET" Spółka z o.o. w Śniadowie POSZUKUJE wykonawców do betonowania fundamentów i placu o pow. 1150 m². Zgłoszenia przyjmujemy do 22.05.1996 r. 12605

BLACHARZA -lakiernika z doświadczeniem, ☎197-296.
33820

EUTELSAT II, Fligt 2, transponder 22, Wschód 10, horyzontalnie 11,16333GHZ 24 maj 20.00. Wykorzystaj szansę ☎(0-85)55-63-96.
34333

FINLANDIA, młodych, samochód, ☎(0-22)633-70-18.
30558

FINLANDIA -młodych, samochód, ☎(0-22)663-13-70.
33126

FINLANDIA -młodzi, samochód, ☎(0-22)663-13-70.
34323

GOTOWANIE obiadów -2 razy w tygodniu, ☎543-845.
33062

HURTOWNIA kosmetyków ROBERTS zatrudni pracownika do obsługi klienta. Wymagana znajomość branży kosmetycznej i obsługi komputera. Białystok, Poleska 61/R, ☎524-870.
34379

PRACA przy koniach (do 35 lat), ☎(0-85)448-614.
33874

PRZYJMĘ fryzjerkę i uczennicę (niepalącą), ☎611-225 do 9.00.
34244

RENCISTKĘ do prowadzenia biura, ☎63-22-78, ☎61-27-71.
33704

STOLARZY budowlanych (7.00 -15.00) ☎751-998.
34360

ŚLUSARZY -spawaczy i brygadzistów ze znajomością prefabrykacji rozdzielni elektrycznych, MIPA, Ciołkowskiego 24, ☎412-306 (7.00 - 15.00).
32795

ŚLUSARZY -spawaczy ze znajomością wykonywania rozdzielni elektrycznych, MIPA, Białystok, Ciołkowskiego 24, ☎412-306.
34293

TYNKARZY. Grajewo, ☎(0-8672)29-42, (0-8672)26-80.
34390

TYNKARZY. ☎425-289 (8.00 16.00).
34326

ZATRUDNIĘ do pracy w gospodarstwie, ☎ Korycin 142.
34236

❒ SZUKAM PRACY

DZIANINY wykonam, ☎(0-42) 84-51-67.
32538

STUDENTKA poszukuje pracy na wakacje. ☎186-755.
34001

NIERUCHOMOŚCI

❒ AGENCJE

"(0-85)325-681, 327-743, 751-583". Biuro Rzeczoznawcy, Warszawska 40.
32719

"AMICUS" -mieszkania, domy, działki. Kupno - sprzedaż. Sienkiewicza 22, ☎435-872, ☎436-208.
29217

"DOMINIUM" NIERUCHOMOŚCI -WYNAJEM. Lipowa 4, ☎416-842.
27435

"STUDIO M5". Kupię -Sprzedam. Lipowa 19/21.
32832

❒ KUPIĘ

"(0-85)325-681, 751-583": działkę budowlaną, starą nieruchomość /zabudowę.
33249

MIESZKANIE bądź domek, Olecko, ☎342-67.
31687

❒ SPRZEDAM

"EXPERT" -działka 12300 mkw, obiekty Zakładów, ☎(0-85)52-30-37.
32797

"EXPERT" -wyceny, kupno -sprzedaż mieszkań, domów, ☎(0-85)52-30-37.
32798

11 ha nad jeziorem w Golubkach, ☎(0-116)66-23.
34302

4 ha ziemi sprzedam. Hornostaje 4, gm. Mońki.
33819

64 mkw., Pogodna, ☎(0-728)42-188.
31697

ATRAKCYJNY dom wielopoziomowy, podpiwniczony, stolarnia, Pisz. (0-117)325-11.
34266

D-50, stan dobry, Ropiak Zbigniew, Śwignajno, 12-210-Ukta.
34288

DOM, 6000 zł na wsi. Mońki, Spółdzielcza 14.
34143

DOM, ul. Wiklinowa 22, ☎534-283.
34189

DOM -Grajewo, Baśniowa 7 (do zamieszkania). Wiadomość: Czarnówek k.Szczuczyna. Tadeusz Nowicki.
34388

DOM drewniany do rozbiórki, Krasnoborki-43, gm. Sztabin.
34328

DOMEK letniskowy w Wólce n.Bugiem, Grajewo, ☎(0-86)72-70-62.
34298

DOM jednorodzinny w Suwałkach. ☎(0-87)66-79-81 po 17.00.
31616

DOM piętrowy. Grajewo, Wilczewo 69.
33736

DOM umeblowany jednorodzinny, Zambrów, ☎71-10-58.
34330

DOM w stanie surowym w Mońkach. ☎(0-85)16-21-82.
31603

DZIAŁKA 2500 mkw, 4 km od przejścia w Bobrownikach, prawa strona szosy, ☎435-562 po 18.00.
34354

DZIAŁKA duża, rekreacyjna -budowlana, jezioro, prąd, ☎(0-86)72-31-29.
34095

DZIAŁKĘ budowlaną. Bielsk Podlaski, ul. Wiejska 3.
34384

DZIAŁKĘ budowlaną w Łomży nad Narwią. ☎(0-86)16-28-28.
33751

DZIAŁKĘ leśną -las, ☎191-423 -wieczorem.
34118

DZIAŁKĘ letniskową Wojszki nad Narwią, ☎425-727, 415-924.
33717

DZIAŁKĘ zabudowaną O,5 ha, dom mieszkalny, obora, chlewnia, stodoła, stan dobry. Konopki Małe, gm. Miłki, Tarasiuk Władysław.
34362

DZIAŁKI budowlane. Sokółka, ☎27-56 po 16.00.
33865

DZIAŁKI nad jeziorem sprzedam, ☎(0-87)16-31-32, ☎(0-87)67-86-51.
32967

GOSPODARSTWO -25 ha. Zabudowania nowoczesne. Pilnie!. Kędziorowo 30 k.Wąsosza, Łempicki.
34389

GRAJEWO. Odnowiona kawalerka dwupokojowa. Osiedle Centrum. (0-8672)26-23.
33734

LOKAL 600 mkw. lub wynajmę. ☎(0-834)11-16.
32340

LOKAL handlowy, 22 mkw. ☎533-007, 422-620, 541-216.
34319

MIESZKANIE 72 mkw., I piętro, lokal handlowy 24 mkw., ☎42-87-53 do 16.00, ☎533-625 po 19.00.
34226

MIESZKANIA: 56 Zambrów, 56,6 mkw. Białystok, ☎(0-85)52-30-37.
33685

MIESZKANIE w centrum, 50 mkw. z telefonem, ☎435-562 po 18.00.
34355

MIESZKANIE własnościowe 66 mkw., Augustów, Turystyczna 7/A.
33444

MIESZKANIE własnościowe 53 mkw., w Hajnówce, ☎(0-86-72)16-63.
33605

MIESZKANIE własnościowe 48 mkw. Ełk, ☎(087)10-90-18.
34309

PÓŁ pawilonu handlowego, Grajewo, Broniewskiego 12, ☎(0-86)72-24-02.
33570

SKLEP, Łapay lub zamienię na samochód. ☎15-23-08.
32306

SKRAJNĄ szeregówkę w Suwałkach. ☎(0-87)16-27-73.
32713

SPRZEDAM; zamienię działkę rekreacyjną, ☎226 Dziadkowice.
34338

SPRZEDAM działkę usługowo -mieszkalną w Giżycku, ☎(0-878)79-47.
34220

SUWAŁKI -lokal-440 lub wydzierżawię, Stare Juchy, ☎199.
34317

WILLĘ nad jeziorem w Olecku. Suwałki, ☎(0-87)67-09-06.
33632

❒ POSZUKUJĘ

POSZUKUJĘ, pomieszczenia użytkowego do adaptacji -mieszkanie, ☎423-239.
33294

❒ ZAMIENIĘ

WARSZAWA, tel.10-79-01, 3 pokoje, własnościowe zamienię na Białystok.
34348

❒ WYNAJMĘ

120 mkw. pomieszczenie parter -centrum wydzierżawię, ☎435-796.
34331

KAWALERKĘ w Piszu, 37 mkw. kontakt, ☎(0-885)530-73.
34289

LOKAL handlowo -biurowy centrum Suwałk. Suwałki, ☎66-35-53.
33622

PAWILON handlowy o pow. 109 mkw. przy ul. Szkolnej 29 do wydzierżawienia, ☎512-482.
34292

POKÓJ z kuchnią za opiekę nad starszą kobietą. ☎321-044.
34091

USŁUGI

❒ BUDOWA,REMONT

ANTYWŁAMANIOWE drzwi, folie kraty i szyby, aluminiowe okna, drzwi, witryny, wiatrołapy i zabudowy balkonów. "ZALUS", ☎511-994, ul. Dąbrowskiego 24.
31921

INFORMACJA O USŁUGACH TAI 44-63-45 44-63-46 44-63-47

UWAGA USŁUGODAWCY!

Proponujemy 3 miesięczny abonament:

36 ogłoszeń w GAZECIE WSPÓŁCZESNEJ (do 7 słów) + umieszenie w bazie danych telefonicznej informacji o usługach TAI.

Łączna cena tylko 41,52 zł + VAT.

Zlecenia przyjmuje oraz informacji udziela Biuro Ogłoszeń GAZETY WSPÓŁCZESNEJ Białystok, ul. Suraska 1, ☎ 42-51-16, 44-17-47

tai

Z NAMI ZDOBĘDZIESZ NOWYCH KLIENTÓW!

BRAMY, kraty, drzwi garażowe sterowane pilotem, ☎445-130.
33230

BUDOWLANE usługi: malowanie, tapetowanie, glazura, ☎422-450.
34383

DACHY, malowanie, posadzki, glazura, elewacje, itp., ☎(0-85)188-238.
33567

HYDRAULICZNE, Grajewo, ☎72-45-26.
33587

KRATY, bramy, ogrodzenia, ☎762-116.
30956

PROFESJONALNE wykonawstwo prac remontowo -budowlanych. "ZIBI", ☎761-371.
32469

SAUNY fińskie -produkcja, montaż, wyposażenie, ☎413-771, ☎754-535.
32146

WSZELKIE prace remontowo -budowlane, ☎616-987.
33964

WSZELKIE roboty ogólnobudowlane, drogowe, ☎63-22-78, ☎61-27-71.
32725

☎188-238.
32371

❒ AGD, RTV

AUTOMATYCZNE pralki -naprawa, 444-610.
29820

AUTOMATYCZNE pralki, ☎424-049 (Kuzyka).
32736

POLAR, Candy -Serwis, ☎323-930, Warszawska 79, ELDOM.
32032

❒ TRANSPORT

VOLVO 40 msześć. 6t, winda załadowcza, ☎425-762.
31536

WYKONUJĘ usługi koparką, Jelczem. Grajewo, ☎24-32.
33017

ŻWIR, piasek -sprzedaż, transport, ☎(0-85)19-10-06.
32494

ŻWIR, ☎326-717.
31985

❒ INNE

"SOFT-ART" Studio. Videofilmowanie, czołówki, efekty, montaż, ☎519-082.
32470

ALARMY, kamery, folie okienne, "KOMBIT", ☎436-095.
32523

ANTYWŁAMANIOWE DRZWI, FOLIE OCHRONNE OKIENNE, ZABUDOWA BALKONÓW, KRATY ZWIJANE, ALUMINIOWE DRZWI, WITRYNY, 75-12-18 "ZAMIS".
33920

AUTOALARMY -radiomontaż (posesja WARTY), Mickiewicza 9, ☎321-239.
33238

11684
Chłodnictwo i klimatyzacja AGREGATY I KOMORY CHŁODNICZE dostawa ● montaż ● serwis uniTERM S.C. 19-300 Ełk, ul. Ogrodowa 32 ● tel./fax (0-87) 10-12-08, tel. (0-87) 10-99-97 ●

DESKI, krokwie -domy, płotki drewniane, ☎63-22-78, ☎61-27-71.
33105

KOSZENIE trawników. ☎533-526.
33788

KRATY, ogrodzenia. Hetmańska 10, ☎543-954 po 17.00.
34031

KUCHNIOPIECE c.o.. Księżyno, Witosa 2, ☎632-088.
33235

MASZYNOPISANIE. ☎327-106.
34269

MEBLE KUCHENNE, SCHODY Z MONTAŻEM, MEBLE DO PRZEDPOKOI, OKLEINOWANIE DRZWI, SYPIALNIE. NAREWSKA 26, 519-176.
33925

MEBLE kuchenne: MDF, postforming. Boboli 66a, ☎616-848.
31442

NAPRAWA maszyn, ostrzenie narzędzi stolarskich. Hetmańska 10.
34033

NAPRAWA zegarków kwarcowych, elektronicznych, mechanicznych. Św. Rocha 13/15.
31012

NEW LINE -drzwi przesuwne. Boboli 66a, ☎616-848.
31440

PIECZĄTKI "ECHO", Suraska 1, ☎420-193.
31663

PROFESJONALE systemy alarmowe -autoalarmy, Lipowa 28a, ☎445-130.
33227

RAUMPLUS niemieckie drzwi przesuwane, składane, klasyczne, ☎44-51-51.
33914

ROLETY okienne -największy wybór wzorów - producent, ☎616-644.
33116

TAPICERKA, ☎431-766.
33577

TOKARSKO -ślusarskie. Hetmańska 10, ☎543-954 po 17.00.
34030

USŁUGI dźwigowe. Suwałki, ☎(0-87)67-54-01.
32958

ŻALUZJE, produkcja, montaż, ☎540-863.
34072

ŻALUZJE, ☎612-391.
34322

ŻALUZJE. Augustów, ☎28-89.
27419

ŻALUZJE poziome, pinowe, drzwi harmonijkowe -tanio, ☎610-890.
34335

AUTO-MOTO

❒ KUPIĘ

AUTO-SZORT skup aut powypadkowych, złomowanych. Sprzedaż części. Nowa Wieś Ełcka, ☎0-87) 19-73-84.
32757

AUTOKOMIS "WaZ". Zwycięstwa 10. Skup -Zamiany -Raty, PTS.
32478

AUTOKOMIS samochodowy części, Łomża, Nowogrodzka 111, ☎16-66-20.
33618

BLACHARKĘ do Warszawy "Garbusa" -kupię. ☎533-100.
33810

OSOBOWY lub dostawczy, uszkodzony. ☎412-861.
33813

SILNIK TD-25 Nissan -Urvan kupię, Sejny, ☎(0-87)16-23-03.
33625

SKUP samochodów na części Sokółka, ☎11-56-68.
32990

UNO do 16 tys. zł. ☎53-67-87.
33924

USZKODZONY po wypadku, ☎11-13-29, ☎11-25-69.
33099

❒ SPRZEDAM

126FL (1985), bogate wyposażenie, ☎54-65-65 wieczorem.
34382

126P Bis (1991), czerwony, 5.800,-, Ełk, ☎10-36-89.
34276

AUDI 100 (1983), 2,0 D sprzedam, ☎(0-87)66-78-63.
34165

AUDI 100 (1991), Passat (1992), ☎54-44-56.
33982

FIAT
126; Cinquecento 700, 900; Van, Uno, Bravo, Brava
● natychmiastowy odbiór ● pełny wybór ● atrakcyjne ceny ● w rozliczeniu samochód używany ● kredyt na miejscu w ciągu 60 minut ● ubezpieczenia w PZU i Warcie za 24% pełnej składki ● rabat na usługi serwisowe. ● zabezpieczenia antykradzieżowe (ZAKŁAD NAJWYŻSZEGO ZAUFANIA)
POLMOZBYT
Białystok, ul. Zwycięstwa 10, tel. 512-540, 517-332
12379

AUDI 100c Avant, białe numery (1986). ☎753-423.
33860

BMW 318 (1980), powypadkowe, ☎12-14-04 - wieczorem.
33558

BMW 318, zmienny silnik, stan bdb. ☎611-410.
33530

C-330M, Miłowicki, Guty, 19-422 Kleszczewo, k.Olecka, suwalskie.
34320

CZĘŚCI silnika VW transporter ☎183-743 po 18.00.
34367

DAIHATSU Char (1985), 1,0E, 7.600,-, ☎(0-87)15-05-49, Gołdap.
34299

FIAT 125p (1980), gaz, silnik - kapitalny remont. ☎531-496 po 20.00.
34332

FIAT 126 (1993), Sokółka, ☎20-49.
33896

FIAT 126p (1991), Siemiatycze, Wysoka 68/9, ☎55-62-03.
34336

FIAT 126p (1991), stan dobry, ☎412-487.
34247

FIAT 126p (1991). Ciemnoszyje 41, k.Grajewa.
33735

FIAT 126p (1994), ☎(0-85)55-43-15 w.29.
34337

FIATA 126p (1989), stan dobry, ☎(0-116)395-78.
33560

FIATA 126p (1992) sprzedam. Suwałki, ☎(0-87)66-43-92.
34340

FIATA Temprę (1995), 1600 cm. sześc. ☎(0-85)111-819w.12.
33881

FORD AEROSTAR (1993), 39.000 km, ☎(0-835)45-72.
33998

FORD Orion (1993), Nissan Premiera, ☎75-57-21.
34368

Webasto szyberdachy | Gabriel amortyzatory | Unimot
Jan Januć Białystok, ul. Handlowa 7, tel. 423-671 wew. 340, tel./fax 428-756
12160

FORD Sierra (1992), DOHC, automatic, bogato wyposażony, 25.000zł, ☎(087)10-75-12 wieczorem.
34043

FORD Transit 190, (1989). ☎436-431.
34350

FORD Transit Max (1991), ☎(0-86)760-276.
33870

FSO 1500, Narew, Bielska 88/3, Korolko.
34270

GOLF II 1,6 (1991). Szymonka 37, ☎(0-878)18-176.
33036

HONDA Civic (1990), 1,5 16V, ☎(0-835)18-172.
34329

HONDA Civic 1229 (1979), 2.500,-. Barycz, Budzewo.
34312

IVECO 190NTV8 (1977), ciągnik siodłowy + silnik, ☎(0-878)18-422.
33035

FIAT PUNTO CENA STOP
Dodatkowo rabat do 6 tys. PLN - na przedpłatę
❑ natychmiastowy odbiór
❑ w rozliczeniu przyjmiemy samochody używane
❑ kredyt załatwiamy na miejscu w ciągu 60 minut
❑ ubezpieczenia w PZU i Warcie za 1000 zł
❑ rabat na usługi serwisowe
❑ zabezpieczenia antykradzieżowe
(ZAKŁAD NAJWYŻSZEGO ZAUFANIA)
POLMOZBYT
Białystok, ul. Zwycięstwa 10, tel. 512-540, 517-332
12381

JELCZ 325 DH, ☎(0-86)160-451.
34117

KAMAZ 53213 (1989), ☎16-31-72.
34283

KAMAZ 81 plus, przyczepa 88, ☎(0-17)34-172.
33568

LIAZ 100-06, rok produkcji 1981, Szepietowo, ☎0-86-760-155.
34357

ŁADA 2105 (1983), cena do uzgodnienia. ☎(083474)129.
33880

ŁADA 2106 (1981). ☎632-897.
34334

ŁADA zamienię -dostawczy, ciągnik. Suchowola, Augustowska 49.
33785

MERCEDES 240D diesel białe tabilce, Mrągowo, ☎28-01.
34260

MITSUBISHI Galant, USA (1995), automatic, klimatyzacja. ☎(0-85)413-691.
34192

MOTOCYKL MZ-ETZ-250, ☎(0-116)2676 wieczorem.
34144

MOTOROWER JAWKA i MOTOR CZ-175, ☎434-930.
34238

NACZEPĘ samowyładowczą, naczepę rozsuwaną, nożyce gilotynowe. ☎512-070 w. 206.
34281

OKULARY przeciwsłoneczne, zabawki, "BONJOUR", Nowy Świat 2, ☎44-63-74.
31383

OPEL Ascona 1,6 B (1982), metalik, ☎713-12.
34197

OPEL Kadett 1,6D (1988), sedan, 4-drzwiowy, ☎(0-117)371-16 wew. 256.
33586

PASSAT diesel białe tabilce, Mrągowo, ☎28-01.
34261

PASY TRANSPORTOWE 62,00 +VAT, "EDAN", ☎448-462.
29911

PEUGEOT 405 combi (1992/95), ☎75-57-21.
34369

PEUGEOT 405 combi, 1.6 katalizator, benzyna, wtrysk, ☎543-058.
34345

PEUGEOTA 306 SL (1995). ☎327-519.
34392

PODNOŚNIK samochodowy czterosłupowy. Zambrów, (0-86)71-66-87.
34267

POLONEZ 1,4GLi Rover (XI, 1994), ☎452-600.
33858

POLONEZ 1,6 GIE (1995), rejestrowany (1996) ☎15-51-67.
33868

POLONEZ 1500, (1990, XII), srebrny metalik, ☎(0-85)19-10-18.
33772

POLONEZ 1500, 123-mln, Grajewo, ☎(0-8672)22-96.
34193

POLONEZ Truck, 5-osobowy, gaz, ☎521-560, 520-097.
34156

POLONEZY nowe, używane. "AUTOKOMIS". Rowery, raty (PTS) do 7 lat, pierwsza wpłata 10%. Kupno -zamiany. Botaniczna, ☎44-55-48; Orzeszkowej 32, ☎410-465.
32477

POLSKIE opony, pełny wybór, wyważanie gratis. Opony do: FSO -88 zł. Unimot, ☎42-63-58.
32761

PRZYCZEPA 6 ton wyrotka, Bakalarzewo, ☎(0-87)66-13-22 wew. 199.
34155

PRZYCZEPĘ campingową niemiecką -tanio, ☎539-448.
33721

RADIO -Taxi 41-41-41, ☎530-383.
34242

RENAULT 21 GTD (listopad 1989). ☎326-562, 326-598.
34313

RENAULT 21 GTD, listopad 1989, ☎326-562, 326-598.
33068

RENAULT Trafic 2.1D, mikrobus, przedłużany (1993). ☎(0-85)54-64-76.
33974

SAMOCHÓD osobowy Peugeot 106, 1.1, z kontygentu 1995, ☎(0-86)18-68-24.
34306

SEAT Cordoba 1,8GLX (1984), klimatyzacja, Bielsk Podlaski, ☎(0-834)24-79.
34316

SIEDZENIE do bagażnika Passat Kombi, Pisz, ☎(0-117)346-29.
33776

SKLEP "BENDIKS", rozruszniki, alternatory. Warszawska 21/202, ☎435-737.
33763

SKODA 105S (1982). Suwałki, ☎(0-87)67-80-21.
34342

SKRZYNIĘ biegów VW transporter, ☎183-743 po 18.00.
34366

SPRZEDAM 126p, rok produkcji 1992, ☎0-86/760-151.
34358

SPRZEDAM Mercedesa (1981) 200D, 7000 zł. Tel. (0-878)43-26 do 16.00.
34361

SPRZEDAM Żuka blaszaka, Pisz, tel. (0-117) 345-20 prosić Jurka.
34256

STARA 200. ☎102-348.
34035

STAR Lejland składak. Olecko, ☎(0-116)66-23.
34304

SYSTEMY alarmowe -autoalarmy -radiomontaż. Lipowa 28A, ☎445-130.
33259

TARPAN diesel (1991). Wasilków, Białostocka 42, ☎(0-85)185-152.
33705

TOYOTA Corolla 1,3 (1992), 5-drzwiowa, ☎(0-834)22-64.
34000

TOYOTA Corolla 1,8D (1991), Pisz, ☎(0117)344-78.
32998

TRABANT 601, (1984). Grajewo, ☎(0-8672)41-91.
34391

TAWRIA (1992) (składak), 6.800 (do uzgodnienia). ☎416-590.
33575

VOLKSWAGEN Passat combi (1992), Augustów, ☎(0-119)52-78.
33588

VOLVO 340D (1988) sprzedam. Suwałki, ☎(0-87)67-79-78.
34159

VW Garbus (1962), poj. 1,2 po remoncie, zieleń morska metalik, 3400 zł. Giżycko, ☎43-09 po 18.00.
34228

VW Golf-III (1994), Gołdap, ☎(0-87)15-06-63 po 19.00.
33548

VW Jetta 1,6i (1991), raty. ☎090226348, (0-85)324-844.
33851

VW transporter (1982), Gosk Marzena, Wdzięków 143, Zambrów.
34327

WARTBURGA 353. Meksykańska 31/1 po 17.00.
31437

ZAMIENIĘ pelikan na Bizon. Sokółka, ☎33-91 (wieczorem).
33959

ŻUKA blaszaka (1983), ☎(0-87)150-634.
33589

ŻUK blaszak (1976), Bielsk Podlaski, Cegielniana 57.
34286

❐ NAPRAWY

KATALIZATORY, amortyzatory, tłumiki, naprawa, wymiana, sprzedaż. ☎751-625.
32473

PROSTOWANIE felg, Księżyno, Południowa 9, ☎632-901.
33815

ROZRUSZNIKI, ALTERNATORY, części do nich -kupisz, naprawisz. Białystok, Blokowa 29, 531-431.
32250

❐ AUTOALARMY

"KOMBIT", ☎436-095.
32522

ALUX -profesjonalne zabezpieczeniaantywłamaniowe -gwarancja. Suwałki, ☎(0-87)66-57-10.
34343

AUTOALARMY, ☎320-106.
34227

AUTOHANDEL FUTURA -ZNZ; samochody używane na raty, autoalarmy, blokady, immobilizery, amortyzatory MONROE, Wysockiego 20, ☎75-10-15.
31715

AUTOALARMY, radiomontaż, central-zamki, znakowanie, Lipowa 28a, ☎445-130.
33223

BIURO Podróży "POLONEZ" zaprasza. Suwałki, Korczaka 2 A.
34344

SYSTEMY alarmowe, autoalarmy, Mickiewicza 9, ☎321-239.
33228

ZAKŁAD Najwyższego Zaufania -inż. Sosnowski, ☎511-473.
33532

❐ INNE



AUTOWYPOŻYCZALNIA samochodów osobowych. Suwałki, Sejneńska 91, ☎(0-90)26-58-49.
32784

CZĘŚCI Opel VW, Audi Ford -naprawa. ☎755-737.
32390

CZĘŚCI Tatra, Kamaz, Jelcz, Star. Komis -skup -sprzedaż. Kombatantów 4, ☎751-117.
34199

FORD -części zamienne, Broniewskiego 4, 514-369.
30611

SKUP sprzedaż części, Star -Jelcz, Wiadukt -8, ☎522-684.
33818

SPRZEDAM części do 126p, 650. ☎445-420 po 16.00.
34255

BIZNES

"(0-85)325-681, 327-743, 751-583". Biuro Rzeczoznawcy, Warszawska 40.
32718

"085-325-681", RZECZOZNAWCY...
22758

ALUX -koncesjowane usługi detektywistyczne (dyskrecja). Suwałki, ☎(0-87)66-57-10.
34341

FAJERWERKI, zimne ognie. Najtaniej -koniecznie sprawdz. ☎(0-85)325-801.
30082

LOMBARD, Żabia 18/1, ☎445-212.
33046

ODKUPIMY zbędne zapasy odzieży roboczej, ☎511-305w.5.
34294

RZECZNIK patentowy -znaki firmowe, wzory, wynalazki, ☎(0-85)51-47-99.
33654

UDOSTĘPNIĘ magazyn 25 km od Białegostoku, ☎(0-85)448-614.
33875

UBEZPIECZENIA

"(0-85)325-681-TUK": 50usd/rok -koszty leczenia +NNW, cały świat.
33251

"(0-85)325-681-TUK": 0,7%/rok -mieszkanie, 0,12%/rok -dom, 0,2%/rok -OC, ...
33255

"(0-85)325-681-TUK": samochody, domy, sklepy, hurtownie, fabryki, mieszkania...
33369

"(0-85)327-743-TUK": bonifikaty /kontynuację - Filia Białystok, Warszawska 40.
33253

NAUKA

"KPKM" szkolenie kierowców autobusowych, ☎423-603 wew. 20-71.
33110

EGZAMINY, Szkoła Esrtradowa Heleny Mieszkuniec, ☎546-064.
33798

EGZAMINY na prawo, ☎42-72-52.
32701

KURSY komputerowe "Zeto S.A.", ☎416-858 w.223.
33174

KURSY przygotowawcze, Zarządzanie i Marketing. "Discovery", ☎510-275.
34245

KURSY przygotowawcze: Prawo, Akademia Medyczna, ZSP, ☎423-816.
34346

LICEUM Ogólnokształcące Zaoczne, tel. 752-700, 752-702.
27278

MATEMATYKA, informatyka -korepetycje, 422-795.
24231

POLSKI (egzamin do szkół średnich). ☎619-083 wieczorem.
34079

PROFESJONALNE doskonalenie kwalifikacji zawodowych w dziedzinie zarządzania, marketingu, sprzedaży, księgowości, organizacji biura i sekretariatu -Ośrodek Postępu Organizacyjnego w Białymstoku, ul. Jagienki 4, ☎545-246 lub 750-259.
30432

RACHUNKOWOŚĆ od podstaw. "Discovery", ☎510-275.
34246

TURYSTYKA

"ARKA" -wyjazdy językowe, wycieczki, wczasy, kolonie, tel./fax, (0-86)16-59-85.
32851

prima travel — Największy w regionie organizator wycieczek zagranicznych poleca na sezon **WIOSNA-LATO 96**

NAJBLIŻSZE WYCIECZKI

Wypoczynek w Hiszpanii 06-17.06 (670 zł)
Wiedeń 12-16.06 (245 zł), Włochy 16-27.06 (690 zł)

WYCIECZKI CAŁOROCZNE

Wiedeń/Bratysława: 5 dni, 245 zł, od maja
Tatry Słowackie/Wiedeń: 5 dni, 265 zł, od maja
Anglia/Belgia: 9 dni, 795 zł, 03-11.08
Paryż/Euro Disney: 8 dni, 495 zł, od czerwca
Paryż/Zamki n.Loarą: 9 dni, 575 zł, lipiec/sierpień
Dookoła Francji: 14 dni, 790 zł, sierpień/wrzesień
Dokoła Hiszpanii: 17 dni, 1790 zł, lipiec/wrzesień
Rzym bez tajemnic: 9 dni, 570 zł, maj/październik
Dookoła Włoch: 10 dni, 650 zł, maj/wrzesień
Włochy dla koneserów: 12 dni, 895 zł, od czerwca
Dwie Riwiery: 12 dni, od 675 zł, czerwiec/wrzesień

TRAMPINGI

Riwiera/Alpy/Szwajcaria: 21 dni, 550 zł+120 usd
Anglia/Francja/Beneluks: 23 dni, 590 zł+150 usd
Hiszpania/Portugalia: 24 dni, 890 zł+150 usd

KOLONIE/OBOZY MŁODZIEŻOWE

Tatry/Bratysława/Wiedeń: 14 dni, 590 zł, lipiec/sierpień
Balaton/Budapeszt/Wiedeń/Tatry: 14 dni, 660 zł
Włoski Adriatyk: 10 dni, 690 zł, lipiec/sierpień
Hiszpania/Francja: 12 dni, 890 zł, lipiec/sierpień

IMPREZY WYPOCZYNKOWE

Pałanga na Litwie: 14 dni, 660 zł, czerwiec/sierpień
Włochy: Adriatyk/Riwiera: 10/12 dni, od 580/675 zł
Hiszpania: Costa Brava+Riwiera: 12/14dni, 620

punkty obsługi klientów:
Białystok: BT"ROYAL" ul.Lipowa 12(sklep sportowy) tel.443 729, 428 880, 423 271
Łomża: BIEBRZA 162965, Suwałki: WIGRY 663289
Suwałki: AGROUNIWERSAL(ul.Chłodna 12) 665495
Ełk: TRANS-EKSPRES (Mickiewi... 103573
Giżycko: ESKAPADA(Wyzwolenia 6) 3110 GROMADA 3015
12616

ATRAKCYJNE międzynarodowe przejazdy autokarowe. "LIFE TRAVEL", ☎44-65-04.
33241

ATRAKCYJNY obóz młodzieżowy, Sawona, zwiedzanie Riwiery Francuskiej. Kolonie, wczasy. ☎445-467.
34380

BOGATA oferta LATO '96. "LIFE TRAVEL", Lipowa 28.
33243

FORD Transit ośmioosobowy do wynajęcia, ☎54-55-44.
32585

FRANKFURT "Bakunbus". ☎612-920.
34258

FRANKFURT i okolice -przewóz osób mikrobusem. ☎546-476.
33976

GRAJEWO -Frankfurt w każdy piątek, ☎(0-86-72)75-42, (0-86-72)36-20.
31700

KLUB Towarzysko-Matrymonialny. Białystok 1, skrytka 117.
33740

nowator
biuro podróży
15-275 Białystok, ul. M.C. Skłodowskiej 13, tel. (0-85) 426-336, tel. /fax (0-85) 426-956, tlx: 853-233 12591

- **Kolonie i obozy na każdą kieszeń:**
  - ❑ **Augustów 374 zł,** ❑ **Ełk 363 zł,**
  - ❑ **Giżycko 384 zł,** ❑ **Czorsztyn (Pieniny) 469 zł.**
- **Wczasy**
  - ❑ **Szeligi,** ❑ **Rajgród,** ❑ **Wigry,** ❑ **Chłapowo,** ❑ **Kołobrzeg,** ❑ **Jastrzębia Góra,** ❑ **Zakopane,** ❑ **Karpacz**
- **Wycieczki szkolne**
- **Imprezy kulturalno - turystyczne**
- **Pielgrzymki**
- **WYNAJEM AUTOKARÓW (tv, bar, wc)**

KOLONIE -Obozy Językowe -Drawski Park Krajobrazowy (Czaplinek, Cieszyno Drawskie). BRITANICA Koszalin, Zwycięstwa 168., tel. 41-00-28.
33778

prima travel — Biuro Podróży Białystok, Legionowa 13 XIp, tel/faks 428 880

Uwaga szkoły i działy socjalne zakładów pracy!
Rewelacyjne ceny dla grup zorganizowanych
Kolonie i obozy na Słowacji od 560 zł, nad Balatonem od 630 zł, nad Bałtykiem od 570 zł
4-dniowe weekendy w Wiedniu, Pradze, Berlinie
Budapeszcie i Wilnie od 140 zł
6-dniowa wycieczka do Paryża od 380 zł, 7-dniowa wycieczka do Rzymu od 390 zł
Wypoczynek we ch od 320 zł, Palandze od 480 zł
Na telefoniczne lub listowne zamówienie wysyłamy katalog ponad 100 imprez
12615

OLIMPIADA USA -Atlanta '96. Białystok, ul. Sukienna 2c, ☎42-23-03.
31448

ORBIS Giżycko ☎(0-878)35-98, 31-50. Międzynarodowe przewozy autokarowe do 70 miast w Europie, Wizy do pracy do Niemiec.
34217

PIELGRZYMKI i wycieczki: krajowe, zagraniczne. "AS", ☎436-304.
33055

PIELGRZYMKO -wycieczki: Wilno, Częstochowa, Licheń. "AS", ☎436-304.
33051

STADNINA koni k.Białegostoku, wycieczki, jazdy, rajdy, ☎(0-85)448-614.
33877

TANIE obozy i kolonie. Agencja "AS", ☎436-304.
33059

WCZASY lecznicze w Sanatorium "RADUGA". "AS", ☎436-304.
33060

WĘGRY -wczasy tygodniowe, 350,00 z przejazdem. ☎(0-8672)38-86.
34039

WĘGRY -wyjazdy handlowe. Grajewo, Piłsudskiego 6, ☎(0-8672)38-86.
34037

WIZY, wycieczki, USA, pielgrzymki, Św. Rocha 14A/10, ☎446-214.
31377

ZAKUPY

❐ SKLEPY

"MEBEL STYL" stylowe meble dębowe. Św.Rocha 10/1.
31586

ANTENY satelitarne, sprzedaż, montaż. Szczuczyn, Falkowskiego. ☎(0-8672)55-45.
33415

ANTENY satelitarne RTV, Grajewo, Centrum 26/2, ☎(0-8672)28-96.
34094

APARATY słuchowe ciśnieniomierze możliwość rat "SERWMED", ☎424-643.
32018

ATRAKCYJNE tkaniny, dodatki krawieckie. Św. Rocha 14/A, ☎44-67-18.
31591

CZĘŚCI Opel VW, Audi Ford -naprawa. ☎755-737.
32391

DODATKI krawieckie. Sklep "DAPIRO", Brukowa 26.
31111

KOSIARKI spalinowe, elektryczne, wykaszarki, Zwycięstwa 47, ☎52-34-52.
33511

MASZYNY krawieckie (przemysłowe), nowe i używane. Olsztyn, tel. (0-89)279-084, 279-308.
24168

MEBLE "Madom", Antoniuk Fabryczny 34, Białystok, ☎54-18-81.
32480

MEBLE "Madom", Św. Rocha 21A, Białystok, ☎44-60-30, 42-57-92.
32506

MEBLE zachodnie wypoczynkowe -używane. Mieszka I 14, ☎32-32-43.
30465

PIŁY spalinowe, SERWIS, Raty, Zwycięstwa 47, ☎52-34-52.
33510

SKLEP meblowy "MEBLOS" zaprasza. Mieszka I 14, ☎329-724.
33694

SKLEP Motoryzacyjny, części krajowe -Jaracza 12, ☎755-069.
31594

TANIE meble, obciąganie guzików, Malmeda 7, ☎436-260.
32768

❐ HURTOWNIE

"REXBUD", Suwałki, ☎(0-87)67-91-11. Sklejka. Płyta pilśniowa, wiórowa.
34135

"SONAX" -kosmetyki dla myjni, warsztatów, ☎(0-85)44-50-80, ☎(0-85)44-50-48.
31389

WIERTŁA do metalu, drewna, betonu, gwintowniki ręczne i maszynowe, ściernice, Tarcze do cięcia, papiery i płótna ścierne wszystkich rodzajów, noże tokarskie, frezy, piły zwykłe i widiowe, przecinarki do metalu, węże różnego typu. "ZORPOTEX".
33643

SPAWARKI i półautomaty spawalnicze. Najtaniej! Wyposażenie spawalnicze, druty spawalnicze polskie i importowane, prostowniki, "ZORPOTEX".
33647

MANOMETRY i termometry różnych typów, ZORPOTEX.
33644

PODSTAWY do osadzania drewnianych słupków ogrodzeniowych. Nowość. ZORPOTEX.
33645

TV PRZEMYSŁOWA
ALARMY • DOMOFONY
Sprzedaż - montaż DOMOCHRON S.C.
UL. TOWAROWA 2B TEL. 321-421, FAX 323-974
11950

ELEKTRONARZĘDZIA Celma, maszyny stolarskie, części zamienne do maszyn. "REMA-RESZEL", noże do heblarek. "ZORPOTEX".
33646

JEANS spodnie, bluzy dziecięce. Zwycięstwa 8"B". ☎518-449.
33901

NARZĘDZIA, przyrządy diagnostyczne, podstawki samochodowe, klucze pojedyncze i w kompletach, klucze dynamometryczne. Hurt, Detal. Sklep narzędziowo-techniczny. ZORPOTEX, ul. Zwycięstwa 10, pawilon nr 8. Tel. 514-965. Przedstawiciel wielu fabryk narzędziowych.
33642

JEANS spodnie, bluzy, spódniczki dla dorosłych. ☎518-449.
33900

AKCESORIA meblowe, uchwyty, listwy, kształtki, szuflady, prowadnice itp. Białystok -Zaścianki, Górna 14a. ☎(0-85)43-61-81.
32865

ATESTOWANE SEJFY, ZAMKI, DRZWI, OKUCIA, SZOSA PÓŁNOCNO -OBWODOWA 38, TEL./FAX. 539-036.
29610

BEZPOŚREDNIO z TiR-a odzież używana. Suwałki, ☎(0-87)66-95-15.
29078

HURTOWNIA Odzieży Używanej, Serocki, ☎(0-22)782-75-39.
34010

KASETONY styropianowe, drewnopodobne, farby. Saturna 28, ☎532-315.
32977

OKULARY przeciwsłoneczne, zabawki, "BONJOUR", Nowy-Świat 2, ☎44-63-74.
31380

OŚWIETLENIE ogrodowe. Hurt -detal. Białystok, Warszawska 21/205.
31879

KOTŁY C.O. JUŻ OD 1078 zł
GRZEJNIKI PODGRZEWACZE WODY
TERMITECH S.C.
BIAŁYSTOK, UL. TOWAROWA 2B
TEL. 324-342, FAX 323-974
11952

PRODUCENT gwoździ. Kujawska 67, ☎433-973 Białystok.
33862

PRODUCENT gwoździ. Sokółka, Mickiewicza 9A, ☎11-52-03.
34249

RUSZTOWANIA budowlane (producent), ☎753-293, 090-265-825.
32366

TERRAZYT biały, kolorowy, lastrykowe stopnie, parapety, płytki, tel. centrala 975 wew. 420-119, (0-85)75-10-22 wew. 46, (0-85)76-19-86 wew. 46.
33368

TOREBKI damskie -hurtownia "Shanta", Świętojańska 30, ☎(0-85)327-660.
31875

ZDROWIE

"KONSYLIUM" specjalistyczne gabinety lekarskie, Legionowa 9A, ☎420-433.
29826

APARATY słuchowe, baterie do aparatów. ADMED, ☎329-123.
32884

APARATY słuchowe, Krakowska 5, ☎422-268.
34375

CIŚNIENIOMIERZE, inhalatory, aparaty do masażu. ADMED, ☎329-123.
32887

GABINET Stomatologiczny "Prodent", Kilińskiego 9, Rejestracja, ☎41-66-58.
33537

GINEKOLOG "Konsylium", Legionowa 9a, poniedziałek -czwartek, ☎420-433.
29816

GINEKOLOG -USG, Zamenhofa 1, 32-32-02, codziennie (12.00-18.00).
32227

GINEKOLOG -Zdzisław Gołaszewski. Wtorek, czwartek 16.30 -18.00, Wąska 4 (od Jagienki), XIp., dom ☎322-800.
33005

KACZKI, baseny sanitarne, pieluchomajtki dorosłym. ADMED, ☎329-123.
32881

MATERIAŁY przeciwodleżynowe, poduszki zdrowotne, laski. ADMED ☎329-123.
32890

MEDIN bezoperacyjne leczenie kamicy żółciowej, nerkowej, prostaty, hemoroidów. Białystok, 422-268.
34377

NEUROLOG dziecięcy, Wojciech Kułak, "Konsylium", ☎42-04-33.
33638

OBUWIE, odzież lekarska, wkładki ortopedyczne. ADMED, ☎329-123.
32878

ORTODONCJA, Wysokie Mazowieckie, Mystkowska 28, piątki 15.30.
34265

PRZYCHODNIA STOMATOLOGICZNA. Stomatologia zachowawcza, protetyka. Lipowa 23, ☎42-64-01.
30259

PRZYCHODNIA Stomatologiczna 30%. taniej. Sokółka, Grodzińska 33.
33003

Treść **ogłoszeń drobnych** z pięciu ostatnich numerów **GAZETY WSPÓŁCZESNEJ** poznasz dzwoniąc:

TAI **44-63-45** **44-63-46** **44-63-47**

Telefoniczna Agencja Informacyjna działa od poniedziałku do piątku w godz. 9-18

PSYCHIATRA Choroszucha, Świętojańska 17/1, codziennie, tel. 327-735.
31741

PSYCHOTERAPIA "INTRA". Zwierzyniecka 9a. ☎42-30-89 (15.00-16.30).
33696

ROWERY rehabilitacyjne, wiosła treningowe, atlasy. ADMED, ☎329-123.
32872

SOCZEWKI kontaktowe, płyny dezynfekcyjne. Krakowska 5, ☎422-268.
34378

SPECJALISTA chorób skóry od 16.00, ☎52-30-35.
29846

USG Zamenhofa 1, Rejestracja ☎32-32-02, codziennie (8.00 -18.00).
32230

WYPOŻYCZALNIA elektrycznych odciągaczy pokarmu. ADMED, Legionowa 4.
32893

ZDROWOTNE pasy brzuszne, opaski elastyczne. Legionowa 4.
32875

ROLNICTWO

❒ KUPIĘ

C-330M, (1988), 16-104 Babiki, ☎26 Grzybowszczyzna -wieczorem.
34297

❒ SPRZEDAM

BIAŁORUŚ (1985), zbieracz kamieni. Strękowa Góra 43, gm. Zawady.
34318

BIZON Z0-56, Bakałarzewo, ☎(0-87)66-13-22 wew.199.
34339

C-330M (1989), przyczepę jednoosiową wywrotka. Gołdap, ☎(0-87)15-29-58.
32944

C-360 (1986), Łupianka Stara 19, Łapy.
33889

C-360, stan bardzo dobry, Grajewo, Łąkowa 6.
34046

C-385/912 po remoncie, Jelitki 4, 19-422 Kleszczewo.
33572

CIĄGNIK C-360 (1984). Miałkowski Ireneusz. Łukawica 24, gm. Poświętne k.Łap.
34259

CIĄGNIK KTZ-55A, przedni napęd, (1993), Pisz, ☎(0-117)342-44.
34254

CIĄGNIK Massey Ferguson 255. Brzozowa 121, gmina Jaświły.
34150

CIĄGNIK U-1012 (1987) sprzedam. ☎(0-119)49-469.
34373

CIĄGNIK Ursus C-360. Giżycko, ☎(0-878)33-25.
34385

D-55 Dmochy -Wochy 16, gm. Czyżew.
34314

DZIAŁKI rolne 3000 mkw., Bielsk Podlaski, ☎30-52.
34263

GOSPODARSTWO 22ha + budynki zmechanizowane, Skop, k.Giżycka, ☎(0-878)66-09.
34307

GOSPODARSTWO rolne 10 ha, w tym 3 ha lasu wraz z budynkami. Jurczak Józef, Osnówka -Wyręby, gm. Perlejewo lub Łomża, ☎18-57-53.
33743

GOSPODARSTWO rolne 14 ha, Nowosady 10, ☎72 wew. 833 Brańsk.
33879

KOPACZKĘ ciągnikową, Jatwież Mała 11, gm. Suchowola.
33600

KOPACZKĘ ciągnikową, siewnik zbożowy, 126p, Pęchratka-D-86, Szumowo.
34290

KOSIARKĘ rotacyjną, silnik 7,5 KW, 12-221 Ruciane-Nida, Kwiatowa 7/2.
34295

ŁĄKĘ 2 ha, Bielsk Podlaski, ☎30-52.
34262

MASZYNY rolnicze, Komis, Ełk, Suwalska 64, ☎(0-87)10-13-21.
34308

OKAZYJNIE do ciągnika: rozrzutnik jednoosiowy, kopaczkę, Hajduk, Dzięciołówka, gm. Korycin.
33942

ORKAN, Sampo Bizon (1992) z szarpaczem słomy, ☎(0-86)761-433.
34381

PŁUG-3 używany, ☎18-14-83, białostockie.
34296

PRASĘ Z-224 (1989), ☎(0-878)11-506.
34386

PRASY do słomy różne typy, Ełk, ☎(0-87)10-13-21.
32992

PRASY do słomy Welger AP 41, Class 40. Zambrów, (086)71-66-87.
34275

PRASY niemieckie do słomy, zbiorniki na mleko, Pisz, ☎(0-117)347-86.
34083

PRASY Welger AP42, AP45. Mierucie 24, k.Grajewa.
33733

PRZYCZEPA 4t, sztywna, stan idealny, ☎(0-85)101-702.
32987

SADZONKI -pomidorów, papryki, ogórka, kapusty, selera, pora, kalafiora, arbuza, poziomki. Z nasion profesjonalnych światowych firm. Czynne 8.00 -20.00. Wysoka jakość. Bohdan Ejsmont, Ełk, 11 Listopada 8, ☎(087)10-25-44.
33905

SAMOZBIERAJĄCA -tanio, ☎(0-119)47-953.
34324

SNOPOWIĄZAŁKĘ. Rzepecki Dariusz, Jasionóweczka 59, gm. Jasionówka.
34273

SPRZEDAM C-360, ☎11-18-19 wew. 238.
34237

U-902, opryskiwacz Ślęża. 18-220 Czyżew, Szerszenie 8, Jamiołkowski.
33753

URSUS C-360-3P, (1988), Rydzewo Szlacheckie k.Radziłowa, Jan Zieliński.
34063

ZBIORNIKI do mleka, prasy. Dragunajtys, Jeziorki k.Augustowa.
32785

ZETOR 72-11 (1985), Suwałki, ☎(0-87)67-24-61
33634

ZWIERZĘTA

JAŁÓWKI wysoko cielne i cielaczki hodowlane sprzedam. ☎(0-87)66-41-23.
34371

LECZNICA Weterynaryjna, Słonimska 2, ☎326-156 -wizyty domowe.
32511

SPRZEDAM konie wierzchowe, zaprzęgowe, źrebaki, kucyki, ☎(0-85)448-614.
33878

SPRZEDAM parę koników polskich, bryczki. Wilkasy, ☎(0-878)26-83.
34234

SZCZENIĘTA rottweiler, sznaucer olbrzym, owczarek kaukazki, ☎(0-119) 45-372.
33965

RÓŻNE

❒ KUPIĘ

KAŻDĄ ilość zużytych dętek. ☎512-070 w. 206.
34282

SIODŁO, szory, uprząż, Hajnówka, ☎(0-835)180-90 -wieczorem.
34162

ŚWIADECTWA udziałowe, oferty z ceną T.S. (Box-123).
33556

WIÓRY stolarniane iglaste. ☎761-370.
33391

❒ SPRZEDAM

"SOFT-ART" tanie komputery biurowe, domowe, raty. ☎519-082.
32471

20 uli -kompletne, nadstawkowe w bardzo dobrym stanie. Danowo 10, gm. Szczuczyn.
34241

BRYCZKĘ konną w dobrym stanie pilnie, ☎(0-119)43-885.
34268

CEGŁA pełna, klasa 200, klinkierowa, tarcica, stemple, żerdzie, wapno, gryf różnej granulacji. ☎512-070 w. 206.
34278

CEGŁA pełna, klasa 200, klinkierowa, tarcica, stemple, żerdzie, wapno, grys różnej granulacji. ☎512-070 w. 206.
34280

CZERWONĄ cegłę po 30 groszy, 10.000 szt., ☎19-85-07.
34325

DESKI podłogowe. Szczuczyn, Łąkowa 3, ☎(0-8672)52-25.
34049

DESKI sosnowe sprzedam. Zieliński, Wólka koło Filipowa.
33631

DONICZKI opaskowe, pierścienie, wygodne nowe spinanie. Sprzedaż na miejscu, wysyłkowa. Ogonki 24, 11-600 Węgorzewo, (0-117)729-46.
24098

DYLE na dom, ☎619-284 (9.00 -14.00).
34243

DZIAŁKI rekreacyjne, przyczepę wywrotkę do traktoru 6 t, konie, kozy, zbiorniki na paliwo 20.000 l, UAZ, agregat prądotwórczy 16 kW, pustaczarka, mały trak. Okrągłe 10, gm. Wydminy, Tel. (0-22)774-49-00.
34235

KAFLE białe nowe, taniej, ☎63-22-78, ☎61-27-71.
32726

KALORYFERY, ☎542-629.
34239

KOMIN stalowy, 24 m ϕ 0,6 m. ☎524-641 do 16.00, 611-392 od 20.00.
34221

KUCHNIO -piece c.o., ☎632-088.
31919

LEMIESZE resorowe walcowane -11 zł, Raczki, ☎473(661-622).
32978

ŁÓDZ motorową, kadłub stalowy, silnik SW 400, 100 KM, rejestracja PRS na 12 osób - sprzedam. Tel. Kraków, (0-12) 37-86-19.
32968

MASZYNĘ do produkcji chrupek. Suwałki, ☎(0-87)67-18-96 po 19.00.
34157

NASĄCZARKĘ -nową do regeneracji kaset do drukarek komputerowych, maszyn liczących i piszących. ☎448-744.
34252

OKNA oszklone nowe, 176x144, 150x168, ☎63-22-78, ☎61-27-71.
32730

OŚWIETLENIE sufitowe, szynowe, szwedzkie. ☎616-644.
33783

OVERLOCK Juki, 4-nitkowy, 2-igłowy, ☎(0-119)43-747.
34305

PALETY przemysłowe. ☎519-742.
34291

PARAPETY, schody, ławy, lampy nocne marmurowe, ☎(0-86)71-28-66.
33552

PARKIET, (0-85)753-662.
32083

PŁOTY -płotki drewniane na zamówienie, ☎63-22-78, ☎61-27-71.
32724

PŁYTKI lastryko. Łomża, Wąska 19, (0-86)18-80-76.
32275

POLIETYLEN HDPE LDPE. Tel/fax 0-89/84-81-41.
33780

PRODUCENT siatki ogrodzeniowej, tel./fax: (0-87)15-18-40.
33278

PRODUCENT tarcicy. Tartak Goniądz, ☎166 wieczorem.
32643

PRZYCZEPĘ samozbierającą T-055. Pogorzelski, Koczery, gm. Drohiczyn.
33358

PUSTACZARKA -RK krocząca nowa, ☎63-22-78, ☎61-27-71.
32728

PUSTAKI wiórobetonowe, bloczki. ☎422-186 (wieczorem).
34287

REGAŁ chłodniczy duży, wagi: elektroniczna, szalkowa, zegarowa do 100 kg, pień masarski, wilk sklepowy do mięsa, zamrażarka, ☎0-86) 751545
34111

RĘCZNĄ kosiarkę do trawy, 45 zł, ☎75-46-63.
34315

RURY ocynkowane 1"-40 mb. ☎762-672.
33454

RUSZTOWANIA ramowe oraz agregat budowlany, Rutki, ☎(0-86)71-68-40 wew. 190.
33641

SATURATOR przemysłowy i rozlewaczkę, ☎(0-87)10-70-32 -wieczorem.
33559

SKŁAD tarcicy, krokwie, domy, ☎63-22-78, ☎61-27-71.
32727

SKRZYNKI uniwersalne, nowe -500 szt, 4 zł/szt., ☎540-044.
33963

SKUTER wodny 3-osobowy, nowy (gwarancja), ☎(0-835)45-72.
33960

SOLARIA, ☎(0-58)21-76-63.
33356

SPRZEDAM maszyny do wyprawy skór. Łomża, ☎16-64-29.
31622

SPYCHARKA T-100MZ, ełk, ☎106-012.
33566

ŚCIERKI podłogowe, kuchenne, skurzawki, inne, Producent, ☎(0-22)36-40-75.
34084

ŚWIERK tartaczny sprzedam. tel/fax (0-87)66-71-12, ☎(0-87)67-93-16.
34134

WELTMEISTER-120 nowy czarny 700,- Ruciane Nida, ☎(0-117)31-302.
34274

WIEŻA Technics ośmiomiesięczna 35 mln -do uzgodnienia, ☎19-17-35.
34179

WYCIĄGARKĘ budowalną kompletną, 7.300 zł, Ełk, ☎(0-87)10-36-89.
34277

ZAMRAŻARKĘ, mikrofalówkę, chłodziarkę, gril. ☎(0-86)191-003.
34119

ZDECYDOWANIE sprzedam ekstruder do produkcji chrupek, ☎(0-87)10-39-70.
32704

ZDECYDOWANIE sprzedam wielopiłę, ☎(0-87)10-16-30.
32705

❒ INNE

OKULARY -expresowo, tanio, solidnie. Św. Rocha 13/15 " Rzemieślnik-II".
33726

PELIKAN na Stara 200, wywrot. Sokółka, ☎33-91.
33961

PPHU "Lemir" M. Gordecki ogłasza przetarg na wykonanie stawów rybnych. Oferty do 31.05.1996 składać w Stawiskach, ul. Cedrowska 13.
34370

TOWARZYSKIE

"EDEN" Mikołajki, Okrężna, ☎0-90207176, nowy atrakcyjny zespół.
33020

AMERYKANIN, inteligentny, wierzący, zamożny pozna miłą kulturalną panią. Wiek trzydzieści, czterdzieści. 2 zdjęcia obowiązkowe. Wybór mieszkania. Adres: Lester Czajczynski, Grodziecka 27, 63-313 Chocz, kaliskie.
34229

Przyjmujemy ogłoszenia do gazety

RZECZPOSPOLITA

Biura Reklam i Ogłoszeń "Gazety Współczesnej"

Białystok, ul. Suraska 1, tel. 42-51-16
Łomża, Al. Legionów 7, tel. 16-56-97
Suwałki, ul. Kościuszki 32, tel. 66-57-26
Giżycko, ul. Pocztowa 3, tel. 52-80

Informator Targowy MOTO '96

23 maja

w Gazecie Współczesnej z okazji Targów Moto '96 organizowanych przez Centrum Targów i promocji Rynku Wschodniego

Ogłoszenia przyjmujemy do 20 maja

Szczegółowe informacje:
Biuro Ogłoszeń Gazety Współczesnej: tel./fax: 425-116, 420-521, tel. 441-747

GAZETA współczesna **KUPON NA OGŁOSZENIE ZA 1 ZŁ**

Maksymalnie 7 słów łącznie z adresem (telefonem):

.....

.....

.....

Ilość publikacji [ ] x 1 zł

imię, nazwisko:

adres, kod pocztowy:

nr dowodu osobistego:

1. Kupony przyjmujemy w Biurach Ogłoszeń w Białymstoku, ul. Suraska 1; w Łomży, Al. Legionów 7; w Suwałkach, ul. Kościuszki 32; w Giżycku, ul. Pocztowa 3; w Grajewie, ul. Piłsudskiego 13; w Siemiatyczach, ul. Pałacowa 18. Można również kupon wraz z dowodem wpłaty na konto 340409-808-136 PBG SA O/Białystok przesłać pod adresem: Gazeta Współczesna, 15-950 Białystok, skr. 193.
2. Kupon bez wpisanego numeru dowodu osobistego jest nieważny.
3. Publikacja pierwszego ogłoszenia nie później niż w ciągu 7 dni od daty otrzymania kuponu.
4. Ogłoszenia za 1 zł publikowane są w wydaniach gazety poniedziałek-czwartek (wyjątek p. 5).
5. Jednorazowe zlecenie 9 emisji ogłoszenia umożliwia druk 1 w magazynie (uwzględniamy wielokrotność 9).
6. Kupon ważny do 31 maja 1996 r.

Zakreśl wybraną rubrykę

- ☐ UBEZPIECZENIA
- ☐ NAUKA
- ☐ TURYSTYKA

USŁUGI
- ☐ budowa, remont
- ☐ AGD, RTV
- ☐ transport
- ☐ inne

PRACA
- ☐ zatrudnię
- ☐ szukam pracy

NIERUCHOMOŚCI
- ☐ agencje
- ☐ kupię
- ☐ sprzedam
- ☐ poszukuję
- ☐ zamienię
- ☐ wynajmę

AUTO MOTO
- ☐ kupię
- ☐ sprzedam
- ☐ naprawy
- ☐ autoalarmy
- ☐ inne

- ☐ TOWARZYSKIE
- ☐ ZDROWIE
- ☐ ZWIERZĘTA
- ☐ BIZNES

ZAKUPY
- ☐ hurtownie
- ☐ sklepy

ROLNICTWO
- ☐ kupię
- ☐ sprzedam

RÓŻNE
- ☐ kupię
- ☐ sprzedam
- ☐ inne

PRAWO

Kurs przygotowawczy
wysoko kwalifikowani lektorzy
termin: 7 – 22.06.1996 – 112 godzin wykładów

Informacja i zapisy: Fundacja Kresowa "Dialog i Tolerancja"
Białystok, ul. Mazowiecka 33, tel. 42-18-02

12586

Radioodtwarzacze samochodowe wzmacniacze, subwoofery, odtwarzacze CD, zmieniacze CD, głośniki, anteny, złącza do większości typów samochodów.



11996

SONY, PANASONIC, PHILIPS, MTC, PIONIEER, JVC, POLMOTSOUND

Gwarant s.c. Białystok, ul. Legionowa 9/1, lok. 31, tel./fax 44-16-49

FORTUNA FORTUNA

„Moje cztery szczęścia"

czyli list od gracza–patrioty

Szczęście chadza dziwnymi ścieżkami. Nie zdarzyło się do tej pory, żeby ktoś rezygnował z wartościowej nagrody. Niżej przytaczamy list od czytelnika, który wyjaśnia powody swojej decyzji, a my informujemy, że do puli nagród „Fortuny" dodajemy dwuosobową pięciodniową wycieczkę do Wiednia.

Do Biura Gry
„Gazety Współczesnej"

Nawiązując do mojej wygranej nagrody na numer serii wycieczki do Wiednia z dnia 15.05.96 niniejszym zawiadamiam, że nie skorzystam z mojego czwartego szczęścia w moim życiu z dwóch powodów, a mianowicie: mam już 75 lat na boku, po drugie nienawidzę Austrii za udział w rozbiorze z Rosją i Prusami Polski, a przecież Sobieski bronił Austrii przed napaścią Turków.

Nie wiem, może znajdzie niniejszy list w waszej gazecie miejsce, to chciałbym przy okazji wymienić jeszcze trzy moje szczęścia w przeciągu 75 lat życia.

Pierwsze: gdy miałem 10 lat poszedłem z kolegami kąpać się do rzeki Narewka i zacząłem tonąć. Zawdzięczam dla Jana Lewszy ze wsi Janowo, że uratował mi życie, a to by już przeszło sześćdziesiąt parę lat, jak raki by mnie zjadły, bo wtedy jeszcze były.

Drugie moje szczęście: 9 maja 1945 roku byłem na froncie jako żołnierz radziecki w okolicy Sztutowa (Mierzeja Wiślana) za Krynicą Morską, o godzinie 23 z 8 na 9 maja ustały ostatnie strzały.

Trzecie moje szczęście: w trudnych mego życia latach sześćdziesiątych prosiłem się o przyjęcie mnie do PZPR. Egzekutywa powiatowa w Hajnówce odrzuciła mnie z powodu, że byłem baptystą.

Teraz jestem emeryt i czuję się wolny i szczęśliwy. Moje te cztery szczęścia zawsze będę pamiętać.

Z poważaniem!
Oniszczuk Józef
Skupowo

Miło nam, że pan Józef zaliczył wygraną w naszym konkursie do tak ważnych momentów swego życia i jednocześnie przykro, że z niej rezygnuje. Mamy nadzieję, że nie opuści „Gazety Współczesnej", nadal będzie grał w naszych konkursach i doczeka się piątego szczęścia...

Przeczytaj koniecznie!

ZASADY KONKURSU

✳ Konkurs FORTUNA rozpoczął się 17 maja 1996 r., a zakończy się 20 czerwca 1996 r. Będzie trwał 24 dni wydawnicze.

✳ Codziennie w gazecie drukujemy liczby do zakreślania oraz zdrapywania na karcie konkursowej.

✳ Nagrodę w zakreślance wygrasz, gdy:

– **zakreślisz wszystkie 9 liczb w jednym diagramie z określoną kategorią nagrody**.

✳ Nagrodę w zdrapce wygrasz, gdy:

– **w dniu, w którym na kuponie w gazecie drukowana jest litera do zdrapania i wygrywający w tym dniu symbol, zdrapiesz na swojej karcie konkursowej srebrną farbę pod taką literą jak w gazecie i okaże się, że znajdziesz tam taki sam symbol.**

✳ Wygraną należy zgłosić osobiście lub telefonicznie najpóźniej do godz. 16.00 następnego dnia po wydrukowaniu ostatniej pasującej liczby do zakreślenia lub liczby do zdrapania.

✳ Wygrane z piątku można zgłaszać do poniedziałku do godz. 16.00.

✳ Otrzymasz wygraną, jeśli zgłosisz się do Biura Gry w ciągu dwóch tygodni od dnia zgłoszenia wygranej z właściwą kartą oraz wszystkimi zestawami kuponów z gazety (może brakować 3 kuponów) oraz wypełnisz na miejscu ankietę na temat „Gazety Współczesnej".

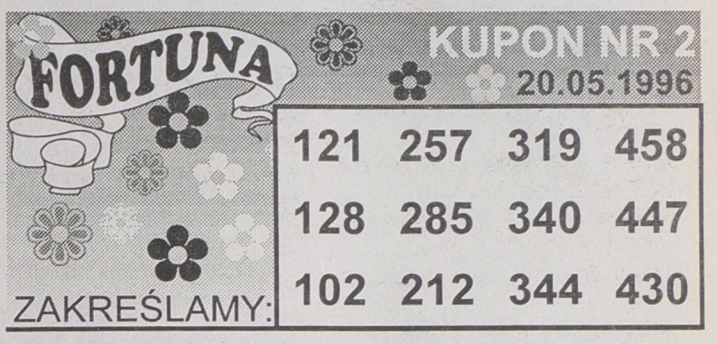

Już gramy!

FORTUNA – nasz nowy konkurs rozpoczął się w piątek. Dzisiaj i jutro w gazecie znajdziecie „duże" kupony z 9 liczbami do zakreślania. W środę na kuponie zamieścimy pierwszą literę do zdrapywania i pierwszy wygrywający symbol zdrapki. Trzeba więc cierpliwie zaczekać z drapaniem jeszcze dzień.

Taki a nie inny system zamieszczania symboli zdrapkowych wynika z czasu trwania konkursu. Przypominamy, że będzie on trwał 24 dni wydawnicze, a zdrapek zmieściło się na karcie konkursowej tylko 8. Niecodziennie więc możemy podawać literę i wygrywający symbol zdrapkowy.

Mimo to na pewno wielu czytelników doczeka się w tej grze wygranych.

Na diagramach zakreślankowych w ciągu najbliższych czterech tygodni będzie można wygrać gotówkową Nagrodę Główną, czyli 100 milionów starych złotych, atrakcyjny sprzęt RTV i AGD w kategorii Nagroda Tygodnia, oraz niespodzianki. W zdrapce, w wybrane dni konkursu, błyskawicznie będzie można odkryć nagrodę pieniężną lub wartościową nagrodę rzeczową.

Życzymy wielkich wygranych.

FORTUNA w „Fortunie"

* **Nagroda Główna – 10.000 złotych** (100 milionów starych złotych)
* nagrody pieniężne po 500 złotych, 100 złotych
* telewizor kolorowy 21"
* odkurzacz „Zelmer"
* radiomagnetofon „Sony"
* radiomagnetofony „Daewoo"
* ekspresy do kawy
* żelazka z nawilżaczem
* miksery
* aparaty fotograficzne
* niespodzianki

BIURO GRY
9.00 – 16.00
☎ 42-32-42

CARCADE
BEZKONKURENCYJNY
LEASING
samochody, komputery, kserokopiarki, faxy,
maszyny i urządzenia, linie produkcyjne
12610



ROBERTS sp. z o.o. godziny otwarcia 9⁰⁰–16⁰⁰
15-467 BIAŁYSTOK, ul. Poleska 61/R, tel./fax 524-870

Hestia Insurance SA

Sopockie Towarzystwo Ubezpieczeniowe HESTIA INSURANCE S.A. jest polską firmą ubezpieczeniową, która dzięki sieci przedstawicielstw w całym kraju i konsekwentnie realizowanej, śmiałej strategii rynkowej ciągle umacnia swą pozycję jednego z najpoważniejszych przedsiębiorstw asekuracyjnych.
Obecnie, w związku ze znacznym rozszerzeniem oferty ubezpieczeniowej, HESTIA INSURANCE S.A
Przedstawicielstwo w Olsztynie poszukuje kandydatów na stanowisko
KIEROWNIKA ODDZIAŁU W BIAŁYMSTOKU.
Osoba ta, podlegająca bezpośrednio dyrektorowi Przedstawicielstwa, odpowiedzialna będzie za sprzedaż i rozwój ubezpieczeń na terenie województwa białostockiego. Kandydaci powinni spełniać następujące warunki:
- wiek do 35 lat,
- wykształcenie minimum średnie (preferowane wyższe ekonomiczne),
- znajomość języka niemieckiego i/lub angielskiego,
- łatwość nawiązywania kontaktów.

Dodatkowe atuty to: staż pracy w ubezpieczeniach, doświadczenie w sprzedaży i akwizycji.
Ze swej strony HESTIA INSURANCE S.A. oferuje atrakcyjną i samodzielną pracę, duże możliwości rozwoju, szkolenie oraz atrakcyjne warunki finansowe.
Kandydatury należy zgłaszać w dniach 22.05.96 r. – 23.05.96 r. w siedzibie Oddziału w Białymstoku, ul. Krakowska 5 (II piętro).
(12621)

Miotłę zbożową, owies głuchy, wiele innych chwastów jedno- i dwuliściennych z w a l c z y s z
stosując
GRASP (250 SC + AT PLUS)
Firmy Żeneca Agrochemicals
UNIROL REGIONALNY DYSTRYBUTOR
19-300 EŁK, UL. CMENTARNA 4
TEL./FAX (0-87) 10-67-53
12582 CENY KONKURENCYJNE

Zastosuj środki ochrony roślin
Firmy "CYANAMID" POLSKA
- BLADEX 50 WP
- STOMP 330 EC
- FASTAC 10 EC
- ACROBAT MZ 69 WP

UNIROL REGIONALNY DYSTRYBUTOR
19-300 EŁK, UL. CMENTARNA 4
TEL./FAX (0-87) 10-67-53
12583 CENY KONKURENCYJNE

Zespół Opieki Zdrowotnej w Wysokiem Mazowieckiem zatrudni w możliwie najkrótszym czasie w pełnym wymiarze etatowym
lekarza stomatologa
lub absolwenta stomatologii
do pracy w Gminnym Ośrodku Zdrowia w Sokołach.
Osobom szybko zdecydowanym na podjęcie pracy zapewniamy mieszkanie służbowe na terenie miasta Wysokie Mazowieckie.
Istnieje możliwość negocjacji warunków płacowych w porozumieniu z wójtem gminy Sokoły.
(12509)

Prężna firma produkcyjna, gwarantująca stałość zatrudnienia i wysokie zarobki,
zatrudni
na terenie Białegostoku inżynierów mechaników (wskazana znajomość jęz. niem. lub ang.)
na stanowiska:
- ❑ szefa produkcji - doświadczenie w zakresie obróbki skrawaniem i organizacji procesów produkcyjnych,
- ❑ konstruktora - znajomość AUTOCAD (również absolwentów)
- ❑ technologa - doświadczenie w zakresie procesów technologicznych obróbki skrawaniem,
- ❑ szlifierzy,
- ❑ frezerów,
- ❑ tokarzy,

Kwestionariusze osobowe przesyłać w terminie do 31 maja pod adresem: Białystok 21, skrytka pocztowa 107
12595

NAWOZY DOLISTNE
"INSOL"
na zboża, buraki, ziemniaki, kukurydzę, rzepak, trawy, pastwiska
STOSUJĄC INSOLE
MASZ PEŁNO W STODOLE
UNIROL REGIONALNY DYSTRYBUTOR
19-300 EŁK, UL. CMENTARNA 4
TEL./FAX (0-87) 10-67-53
12584 CENY KONKURENCYJNE

163 kwalifikacje

Prawo startu w Igrzyskach XXVI Olimpiady w Atlancie wywalczyło na dziś 163 polskich sportowców – poinformował na konferencji prasowej w Katowicach wiceprezes UKFiT, a zarazem szef Misji Olimpijskiej Eugeniusz Pietrasik.

„Przed nami są jeszcze zawody kwalifikacyjne wioślarzy i judoków oraz mistrzostwa Polski w lekkiej atletyce. O szansę startu w USA ubiega się jeszcze jeden pływak i jeden skoczek do wody.

Plan optymistyczny zakłada, że do Atlanty pojedzie 181 sportowców, pesymistyczny – 173. 55 procent miejsc w ekipie przeznaczonych jest dla trenerów, masażystów, lekarzy oraz działaczy. Łącznie będzie to ok. 270 osób. W zamkniętej 14 maja imiennej liście zgłoszeń przesłaliśmy do USA aż 350 nazwisk. Umieściliśmy na niej wszystkich sportowców mających choćby cień szansy na zakwalifikowanie się do igrzysk, nie chcąc z przyczyn administracyjno–proceduralnych zamykać nikomu drogi – stwierdził Eugeniusz Pietrasik.

Zasadnicza część polskiej ekipy – około 150 osób, odleci do Atlanty samolotem czarterowym PLL LOT 12 lipca.

Dzień wcześniej w warszawskim hotelu „Grand" odbędzie się oficjalne pożegnanie olimpijczyków. Pozostałe grupy będą odlatywać do stolicy Georgii na 10–12 dni przed startem.

Herosi olimpiad

Bosonoga legenda Etiopii



Ze wszystkich lekkoatletycznych konkurencji rozegranych podczas Igrzysk Olimpijskich w Tokio 1964 najbardziej podobał się kibicom bieg maratoński. Przede wszystkim dlatego, iż po raz pierwszy w historii igrzysk zawodnik, który zdobył złoty medal, powtórzył triumf ponownie. Ten legendarny maratończyk to Etiopczyk – Abebe Bikila.

Pierwszy złoty medal Igrzysk Olimpijskich żołnierz gwardii honorowej cesarza Hajle Sellasje zdobył w Rzymie'60. Biegnąc boso po gorących ulicach „wiecznego miasta" Etiopczyk zdystansował wszystkich faworytów i wpadł samotnie na metę usytuowaną przy łuku Konstantyna.

W swoim rodzinnym kraju okrzyknięto go bohaterem narodowym. W dniu przylotu Abebe Bikili na stołecznym lotnisku w Addis Abebie zebrało się ponad pół miliona ludzi. Uszczęśliwiony cesarz nadał swemu pierwszemu mistrzowi olimpijskiemu stopień oficerski i uhonorował orderem „Gwiazdy Etiopii".

Minęły cztery lata i Abebe Bikila przyjechał do Tokio. Wielu sceptyków nie wierzyło, by Etiopczyk mógł powtórzyć sukces z Rzymu. Po pierwsze mówiono, że historia nie zna jeszcze maratończyka, który powtórzyłby sukces z poprzednich igrzysk, po drugie kilka tygodni przed startem przeszedł operację wycięcia ślepej kiszki.

Abebe Bikila zakpił sobie z tych wypowiedzi i zdobył złoty medal w jeszcze większym stylu niż poprzednio. Drugiego na mecie Basila Heatleya (Wielka Brytania) wyprzedził o przeszło cztery minuty. Kiedy po biegu spytano go o plany na przyszłość, odpowiedział: „Przygotowuję się i chcę zwyciężyć na igrzyskach w Meksyku".

Nie udało się jednak Abebe Bikili dokonać nieprawdopodobnego wyczynu i zwyciężyć w trzecich pod rząd igrzyskach. Mimo że stanął po wyleczeniu przewlekłych kontuzji na starcie, zmuszony został zejść z trasy. Godnym jego następcą okazał się rodak Bikili – zwycięzca meksykańskiego maratonu – Mamo Wolde.

W 1969 roku Abebe Bikila uległ groźnemu wypadkowi samochodowemu, po którym został ranny i częściowo sparaliżowany. Mówił wtedy:

„Z woli Boga zostałem mistrzem olimpijskim i z woli Boga uległem wypadkowi. Nie posiadałem się z radości, kiedy dwukrotnie zwyciężyłem w biegu maratońskim. Ale tak jak zaakceptowałem moje zwycięstwa, tak samo akceptuję tragedię, która mnie spotkała. Muszę zaakceptować obydwa wydarzenia jako fakty, które wydarzyły się w moim życiu i żyć nadal szczęśliwie".

Etiopczyk nie zostawił jednak sportu. Zamienił lekkoatletykę na łucznictwo i gdy w Oslo (1971 r.) odbyły się międzynarodowe zawody inwalidów, on był centralną ich postacią.

„Jestem zmuszony zostać sportowcem – mówił Bikila – dlatego, że wierzę, iż pewnego razu wstanę na nogi. Kto nie pragnie walczyć, nie ma prawa zwyciężyć. A w zwycięstwie – sens życia!"

Bikila Abebe już nigdy nie stanął na nogi. Zmarł 25 października 1973 roku w wieku 41 lat. Zaledwie trzynaście lat po swym pierwszym olimpijskim triumfie.

Materiały przygotowali
MARIUSZ KLIMASZEWSKI
i PAWEŁ WOŁOSIK

V Igrzyska Olimpijskie – Sztokholm 1912

„Oddajcie mi moje medale"



Plakat V Igrzysk Olimpijskich w Sztokholmie

Reprezentanci Egiptu, Japonii, Luksemburga, Portugalii oraz Serbii po raz pierwszy wystartowali na Olimpiadzie w 1912 roku. Miejscem spotkania sportowców z całego świata była wówczas stolica Szwecji – Sztokholm.

Co prawda, mniej było dyscyplin sportowych niż cztery lata wcześniej w Londynie, lecz za to więcej konkurencji, a co za tym idzie, organizatorzy rozdali więcej kompletów medali.

W strzelectwie najwięcej ich dostało się w ręce Szwedów, a to za sprawą ich sprytu oraz przychylności sędziów wobec gospodarzy. Otóż zawody strzeleckie odbyły się przy padającym deszczu. Jednak szwedzkim zawodnikom pozwolono, by oddawali swoje strzały stojąc pod dachem. I tak reprezentanci „Trzech Koron" zdobyli siedem złotych, sześć srebrnych i cztery brązowe medale w 18 strzeleckich konkurencjach.

Jedną z najciekawszych konkurencji Igrzysk był bieg na 5000 metrów. Fin Hannes Kolehmainen stoczył dramatyczną walkę z wielokrotnym rekordzistą świata Francuzem Jeanem Bouin. Lekkoatleci rozstrzygnęli bieg dopiero na ostatniej prostej, a Kolehmainen zwyciężył rzutem na taśmę.

Fin w ciągu 8 dni Igrzysk wywalczył trzy złote medale (5000, 10 000 m, przełaj na 8 km). Pobił trzy rekordy olimpijskie i dwa rekordy świata.

Niechlubnie zapisał się natomiast bieg na 100 metrów, w finale którego startowało 5 Amerykanów i jeden zawodnik Południowej Afryki – Patching. Sprinterzy Stanów Zjednoczonych, aby wyeliminować rywala, wcześniej umawiając się, zrobili siedem falstartów. Patching był tak tym wyczerpany, iż przybiegł na metę dopiero na czwartym miejscu.

W finale stumetrówki zabrakło na starcie czarnoskórego biegacza USA Drewa, który po eliminacjach, był jednym z faworytów sprintu. Niestety, różnił się kolorem skóry od swoich kolegów z reprezentacji, którzy zamknęli go w łazience uniemożliwiając start w finale i prawdopodobnie pozbawiając pewnego medalu.

Jednym z najwszechstronniejszych sportowców sztokholmskich Igrzysk był Jim Thorpe. Indianin zdobył złote medale w pięcioboju i dziesięcioboju. Po Igrzyskach zarzucono mu zawodowstwo, gdyż będąc młodym chłopcem grał za pieniądze w baseball. MKOl zdyskwalifikował dożywotnio Amerykanina pozbawiając złotych medali, które przyznano drugim zawodnikom.

Jim Thorpe przez lata walczył o odzyskanie odebranych mu laurów. W 1953 roku umierając powiedział: „Oddajcie mi moje medale". Nastąpiło to dopiero w 1983 roku, gdy MKOl zrehabilitował Indianina, wręczając pośmiertnie dwa złote krążki rodzinie Thorp'ego.

V Igrzyska Olimpijskie w Sztokholmie zapoczątkowały nowy etap w historii nowożytnych olimpiad. Utrwaliła się ranga igrzysk, jako największych zawodów na świecie. Impreza w Skandynawii przewyższała pod względem sportowym i organizacyjnym dotychczasowe igrzyska.

KRONIKA OLIMPIJSKA

WĄTPLIWOŚCI JONATHANA EDWARDSA

Przebywający w Atlancie Jonathan Edwards, mistrz i rekordzista świata w trójskoku, zadaje sobie pytanie, czy zrobi to jeszcze raz?

Dziewięć miesięcy po wyczynie w Goeteborgu, gdzie zdobył tytuł mistrza świata, brytyjski „kangur" zastanawia się, czy będzie zdolny poprawić rekord świata i zdobyć złoty medal w Atlancie.

„Potrzebuję współzawodnictwa" – powiedział Edwards przed sobotnim mityngiem z serii Grand Prix IAAF w Atlancie, w którym jego rywalem był mistrz olimpijski z 1992 r. Mike Conley.

„Muszę upewnić się, że mogę dokonać tego, co zrobiłem w ubiegłym roku" – dodał. Podczas treningów na Florydzie stwierdził, że ma dobrą, sprinterską szybkość, ale martwi się, czy zdoła utrzymać ją na rozbiegu skoczni. „Rok temu nie odczuwałem takiego napięcia. Byłem zrelaksowany. W tym roku nie mam tego komfortu. Jestem w zupełnie innej sytuacji. Budzę się w nocy i myślę – „Jestem rekordzistą świata. To nie do uwierzenia i wciąż pytam sam siebie – czy zdołam dokonać tego jeszcze raz ?"

203 WOLNIAKÓW

Po przyznaniu „dzikich kart" przez Międzynarodową Federację Zapaśniczą (FILA), w turnieju Igrzysk XXVI Olimpiady w Atlancie w stylu wolnym wystąpi 203 zawodników z 56 państw. Na matach w Atlancie zaprezentuje się trzech Polaków. W pełnym 10–osobowym składzie na Igrzyska przyjedzie ekipa gospodarzy. Po dziewięciu delegują federacje narodowe: Australii, Rosji, Ukrainy, Iranu, Kuby i Kanady, a po siedmiu: Białorusi, Kazachstanu i Korei Południowej.

DOPING

Lekarz australijskiej ekipy olimpijskiej, Brian Sando, stwierdził, że duża liczba przypadków stosowania sterydów anabolicznych przez sportowców może zostać wykryta w czasie Igrzysk w Atlancie.

Wszystko to będzie możliwe dzięki nowym, bardziej skomplikowanym testom antydopingowym. Doktor Sando uważa, że wcale się nie zdziwi, gdy usłyszy, jak zawodnicy zaczną się wycofywać ze startów tuż przed zawodami.

Nowym sposobem na wykrycie stosowania niedozwolonych środków ma być po raz pierwszy użyty na olimpiadzie „wysokiej jakości analizator" (HRMS). „Stosowane dotychczas metody antydopingowe pozwalały zawodnikom dokładnie obliczyć, na ile miesięcy przed imprezą trzeba zaprzestać zażywać zabronione środki farmakologiczne – powiedział Sando. – Dzięki HRMS znacznie skomplikujemy plany niektórym sportowcom".

W Igrzyskach w Barcelonie przebadano 1848 testów. Pięć z nich dało wynik pozytywny, ale nie było wśród nich medalistów. Jedna z siatkarek stosowała strychninę, reszta „dopingowiczów" to dwójka lekkoatletów (norefedryna i mesocarb) oraz dwójka sztangistów (clenbuterol).

W Seulu przetestowano 1598 próbek, wśród których stwierdzono, że 10 olimpijczyków w sposób niedozwolony wspomagało swój organizm. Czwórka to medaliści: kanadyjski 100–metrowiec Ben Johnson, bułgarscy sztangiści – Mitko Grubler i Angel Genczew (wszystkim odebrano złote krążki) oraz brytyjska judoczka Kerrith Brown (brąz).

AWANS MEKSYKU

Piłkarze Meksyku, odnosząc czwarte zwycięstwo, wygrali turniej kwalifikacyjny (strefa CONCACAF), odbywający się w Edmonton, do Igrzysk w Atlancie. Pierwsze miejsce premiowane było startem w olimpiadzie. Drugą lokatę zajęła Kanada, która o prawo gry w igrzyskach będzie rywalizować w dwumeczu z Australią (26 maja i 2 czerwca).

60 DNI DO ATLANTY

W III lidze

Walczą czy kalkulują?

Dużymi krokami zbliża się koniec trzecioligowego sezonu. Dowodem tego są co najmniej dziwne wyniki, jakie padają na niektórych boiskach. Szczególnie ciekawe rozstrzygnięcie zanotowano w Warszawie, gdzie jeszcze nie tak dawny kandydat do awansu – Ursus przegrywa u siebie z olsztyńską Warmią. Chciałoby się wierzyć, iż takie rozstrzygnięcie zapadło po sportowej walce.

OKĘCIE WARSZAWA – ŁKS ŁOMŻA 0:0.

Żółte kartki: Remez, Rańczuch (obaj ŁKS). **Widzów:** 30.

ŁKS: Wilczewski – Kamiński, Sasinowski, Piwko, Śliwecki, Wawrzyniak (88 Lipiński), Rańczuch, Sawko, Włodkowski, Remez, Zwierciadłowski.

Po dwóch porażkach w ostatnich kolejkach, piłkarze ŁKS sięgnęli po punkt. Na trudnym terenie Okęcia Warszawa podopieczni Hieronima Łady uzyskali bezbramkowy remis.

Pierwsze 25 minut spotkania to „nawałnica" w wykonaniu gospodarzy. Następnie mecz się wyrównał i toczył głównie w środku pola. Z kolei w końcówce ŁKS dominował na boisku. Najgroźniejszą sytuację strzelecką zmarnowali łomżanie w 70 minucie gry. Uderzenie jednego z graczy gości sparował bramkarz Okęcia.

KP WASILKÓW – DOLCAN ZĄBKI 0:2 (0:1).

Bramki strzelili: Paluchowski (21), D. Wysocki (85). **Żółte kartki:** L. Sawicki, Szpuda (obaj KP Wasilków). **Sędziował:** Waldemar Trochimiuk (Ostrołęka). **Widzów:** 50.

WASILKÓW: Woronin (65 M. Sawicki) – Gorczyca, Merkelis, W. Wysocki (58 L. Sawicki), Purzycki, Milewski, Szpuda (80 Chlabicz), Sańczyk, Wrona, K. Kucharski, J. Bayer.

Piłkarze Dolcana Ząbki przyjechali na spotkanie bez swoich trzech weteranów piłkarskich boisk (Karaś, Toporek, Antolak). Jednak i bez nich z łatwością pokonali zespół KP Wasilków.

Gospodarze w ciągu 90 minut stworzyli zaledwie jedną stuprocentową sytuację (strzał Jacka Bayera z ok. 5 metrów wprost w bramkarza Dolcana). Czy w takim wypadku można myśleć o utrzymaniu się w III lidze? Sześć punktów z dziewięciu spotkań mówi wszystko o postawie wasilkowian w rundzie wiosennej trzeciej ligi.

Dolcan objął prowadzenie w 21 minucie, kiedy to Robert Paluchowski strzałem z 17 metrów zaskoczył Tomasza Woronina. Ostatni „gwóźdź do trumny" przybił Daniel Wysocki, wykorzystując podanie wzdłuż bramki Stasiuka.

ORLĘTA RESZEL – JAGIELLONIA II BIAŁYSTOK 3:0 V.O.

Białostoczanie w rundzie wiosennej postanowili oddać spotkania z Orlętami Reszel (25. kolejka) i Ursusem Warszawa (29. kolejka) walkowerem. Trzecie niestawienie się ekipy rezerw Jagiellonii na mecz mogłoby zakończyć się zdegradowaniem ich o kilka klas rozgrywkowych niżej.

Drużyny, w której kilku piłkarzy mogłoby grać co najwyżej w lidze „podwórkowej", nie ma sensu wysyłać na wycieczki.

WIGRY SUWAŁKI – GWARDIA WARSZAWA 4:1 (2:0).

Bramki strzelili: Stachow (1), Bartosiak (42), Ostaszewski (66 i 68) – dla Wigier oraz Tankiewicz (65) – dla Gwardii. **Sędziował:** Zdzisław Sadowski (Ciechanów). **Widzów:** 250.

WIGRY: K. Kropiwnicki – Kościuch, Bartosiak, Galiński, Krzywicki, Siłkowski, Ostaszewski, Mikucki (86 Wyszyński), Z. Kowalewski (75 Szarnecki), Stachow (82 Parafinowicz), W. Kropiwnicki.

Trzeci mecz z rzędu wygrały suwalskie Wigry. Tym razem podopieczni Wojciecha Niedźwiedzkiego poradzili sobie z Gwardią Warszawa.

Już kilkadziesiąt sekund po pierwszym gwizdku sędziego piłka zatrzepotała w siatce gości. Akcję Zbigniewa Kowalewskiego i Wawrzyńca Kropiwnickiego wykończył głową Igor Stachow. Równie efektowny, jak początek pierwszej połowy był jej koniec. Po wycofaniu piłki na 30 metr, Jarosław Bartosiak strzelił nie do obrony w dolny róg bramki Gwardii.

Dobrze grający technicznie goście zdobyli w 65 min kontaktowego gola. Jednak niespełna minutę później Dariusz Ostaszewski głową po raz trzeci pokonał rywali, a w 68 min ładnym strzałem z rzutu wolnego, wykonywanego z 18 metrów, ten sam zawodnik ustalił wynik meczu.

BUG WYSZKÓW – HETMAN BIAŁYSTOK 0:0.

Żółta kartka: Wiński (Hetman). **Widzów:** 500.

HETMAN: Olszewski – Wiński, Prokop, Wiśniewski, Nos, Wojtkowski, Płoński, Rakowski, Raczkowski, J. Szugzda (86 Kasiuk), Markow (80 Ciereszko).

Aż 21 punktów w rundzie wiosennej zdobyli dotychczas zawodnicy Hetmana Białystok. W sumie mają ich już 38, ale wciąż muszą walczyć o utrzymanie. Stało się tak za sprawą kilku „podejrzanych" wyników w naszej grupie III ligi.

W sobotnim (18 bm.) meczu cały czas optyczną przewagę posiadał Bug, lecz z ich akcji niewiele dobrego wynikało. Był to mecz walki, który nie mógł podobać się publiczności. Piłkarze Hetmana nastawili się na remis i cel osiągnęli.

POZOSTAŁE WYNIKI 25. KOLEJKI:

Legionovia Legionowo – Mławianka Mława 5:0, Ursus Warszawa – Warmia Olsztyn 0:2, Marcovia Marki – Legia II Warszawa 1:1.

1. Dolcan	25	59	63:17
2. Legionovia	25	46	40:22
3. Ursus	24	40	46:16
4. Gwardia	24	40	49:37
5. Orlęta	25	39	31:31
6. Hetman	**25**	**38**	**33:34**
7. Okęcie	25	36	27:17
8. Legia II	24	35	36:23
9. ŁKS	**25**	**35**	**25:24**
10. Bug	24	35	22:33
11. Wigry	**24**	**34**	**40:32**
12. Warmia	24	34	29:27
13. Marcovia	25	34	28:28
14. Wasilków	**24**	**19**	**24:46**
15. Mławianka	25	14	16:45
16. Jagiellonia II	**24**	**7**	**19:96**

PAWEŁ WOŁOSIK

Ekstraklasa piłkarska

Smutek na Śląsku

Śląskie drużyny nie sprostały prowadzącemu w piłkarskiej ekstraklasie duetowi. Widzew Łódź zwycięską bramkę w meczu ze Śląskiem Wrocław (2:1) zdobył cztery minuty przed końcowym gwizdkiem. Lider, warszawska Legia, rozgromił w Katowicach miejscowy GKS 5:0. Tomasz Wieszczycki popisał się hat–trickiem. Niektórzy po cichu liczyli, że dwa czołowe kluby naszej ligi mogą przed bezpośrednią konfrontacją (22 maja w Warszawie) stracić punkty w wyjazdowych spotkaniach. Tak się nie stało.

Trwa walka o miejsca premiowane udziałem w europejskich pucharach. Hutnik Kraków zajmujący trzecią pozycję, po zwycięstwie w Gdańsku, do pięciu punktów powiększył przewagę nad następną drużyną. W strefie spadkowej trwa dobra passa GKS Bełchatów. Górniczy klub wykorzystał szansę i pokonując Lecha Poznań odniósł siódme zwycięstwo na wiosnę.

Wyniki 30. kolejki:

Stomil Olsztyn – Zagłębie Lubin 1:0 (1:0). Bramka: Zejer (29). Widzów: 8 tys.

Amica Wronki – Sokół Tychy 1:1 (1:0). Bramki strzelili: Kryszałowicz (30) – dla Amiki oraz Gorszkow (79) – dla Sokoła. Widzów: 2,5 tys.

ŁKS Łódź – Górnik Zabrze 1:0 (0:0). Bramka: Kłos (83). Widzów: 3 791.

Siarka Tarnobrzeg – Stal Mielec 2:0 (2:0). Bramki strzelili: Zagórski (29), Kuranty (42). Widzów: 2,5 tys.

Raków Częstochowa – Pogoń Szczecin 2:1 (1:0). Bramki strzelili: Bodzioch (5), Skwara (70) – dla Rakowa oraz Dymkowski (57) – dla Pogoni. Czerwona kartka: Majdan (bramkarz Pogoni – 81 min). Widzów: 5 tys.

GKS Bełchatów – Lech Poznań 2:1 (1:0). Bramki strzelili: Berensztajn (44), Prucheński (76) – dla Bełchatowa oraz Prabucki (72) – dla Lecha. Widzów: 6 tys.

GKS Katowice – Legia Warszawa 0:5 (0:1). Bramki strzelili: Wieszczycki (24, 55 i 76), Podbrożny (81 i 85, karny). Widzów: 8 tys.

Śląsk Wrocław – Widzew Łódź 1:2 (0:0). Bramki strzelili: Kasperek (76) – dla Śląska oraz Wyciszkiewicz (73), Czerwiec (86) – dla Widzewa. Widzów: 10 tys.

Lechia/Olimpia Gdańsk – Hutnik Kraków 1:3 (0:1). Bramki strzelili: Unton (87) – dla Lechii oraz Bukalski (27 i 88), Krzywda (68) – dla Hutnika. Widzów: 2,5 tys.

1. Legia	30	78	84:19
2. Widzew	30	78	76:19
3. Hutnik	30	48	45:40
4. ŁKS	30	43	35:33
5. Amica	30	43	32:34
6. Stomil	30	42	29:36
7. Lech	30	40	40:33
8. Raków	30	40	29:28
9. Katowice	30	39	34:34
10. Zagłębie	30	38	30:31
11. Pogoń	30	38	30:36
12. Górnik	30	38	41:48
13. Śląsk	30	37	35:36
14. Sokół	30	34	28:38
15. Bełchatów	30	32	36:53
16. Lechia	30	30	29:55
17. Stal	30	28	31:53
18. Siarka	30	15	21:59

(opr. paw)

KLASA OKRĘGOWA

BIAŁYSTOK-ŁOMŻA

BOZPN zweryfikował wyniki dwóch spotkań: Olimpia Zambrów – Włókniarz Białystok z 5:1 na 0:3 oraz Orła Kolno z Turem Bielsk Podlaski z 1:1 na 3:0.

Mecze zaległe:

Sokół Sokółka – Wissa Szczuczyn 3:0 (0:0). Doroszczyk (62 i 70), Janowicz (69).

Skra Czarna Białostocka – Ruch Wysokie Mazowieckie 1:1 (0:0).

Wyniki 20. kolejki:

Sokół Sokółka – Włókniarz Białystok 4:2 (3:1). Bramki strzelili: Andrzejewski (24), Rokicki (27 i 64), Sańko (34) – K. Drągowski (40), Niedzielski (80).

Wissa Szczuczyn – Cresovia Siemiatycze 1:4 (1:1).

Orzeł Kolno – Olimpia Zambrów 1:0 (0:0). Bramka: A.Waszkiewicz (60).

Supraślanka Supraśl – Skra Czarna Białostocka 1:0 (0:0).

Lampart Dobrzyniewo – LZS Krynki 3:2 (2:1). Bramki strzelili: Adamski (1), Matysewicz (35), Szymański (85) – R. Palacz (13), Gorbacewicz (73).

Tur Bielsk Podlaski – Warmia Grajewo 3:2 (1:0). Bramki dla Tura strzelili: Pieczyński (42 i 72), Wawrzeniuk (65).

Narew Choroszcz – Ruch Wysokie Mazowieckie 3:1 (2:0). Bramki dla Narwi strzelili: Łukaszewicz, Biskup i Sacharewicz.

1. Olimpia	20	47	57:18
2. Tur	20	35	47:47
3. Orzeł	20	32	37:33
4. Supraślanka	19	30	38:31
5. Lampart	19	26	34:35
6. Wissa	20	26	38:41
7. Warmia	19	26	31:36
8. Cresovia	20	25	39:41
9. Ruch	20	23	33:33
10. Narew	19	23	29:34
11. Sokół	20	23	32:38
12. LZS Krynki	20	23	30:39
13. Skra	20	21	23:29
14. Włókniarz	20	21	33:46

(paw)

„Cienka" gra Jazzmenów

W pierwszym meczu finału Konferencji Zachodniej ligi NBA koszykarze Seattle SuperSonics zdeklasowali Utah Jazz 102:72. 7.14 minut przed końcem drugiej kwadry Utah prowadziła jeszcze 33:29. Jednak od tego momentu inicjatywę przejęli gospodarze. Po akcjach Shawna Kempa (21. pkt i 11 zbiórek) i Herseya Hawkinsa, Sonics przez kilka minut grali koncertowo (25:6). Zrezygnowani rywale ograniczyli się do roli statystów.

Utah Jazz zapewniło sobie udział w decydującej grze na Zachodzie po wygraniu szóstego meczu z San Antonio Spurs 108:81.

Orlando Magic awansowali do finału Konferencji Wschodniej po zwycięstwie nad Atlantą Hawks 96:88. Jak zwykle najskuteczniejsi w zespole gospodarzy byli Shaquille O'Neal (27 pkt. i 15 zbiórek) i Penny Hardaway (24 pkt. i 11 zbiórek). W finale Orlando spotkają się z Chicago Bulls.

Obrońca Toronto Raptors, Damon Stoudamire został wybrany najlepszym debiutantem roku w zawodowej lidze NBA. Natomiast Tony Kukoc (Chicago Bulls) został wyróżniony najlepszym szóstym zawodnikiem.

Magic Johnson zapowiedział, że nadszedł czas, aby zająć się interesami. 36–letni koszykarz powrócił w minionym sezonie na parkiety ligi NBA po 4,5 rocznej przerwie. „Jestem zadowolony z mojego powrotu do NBA, chociaż miałem nadzieję, że w play–off mój zespół (LA Lakers) dojdzie wyżej" – powiedział Magic. – Ale teraz jestem gotowy to rzucić. Przyszedł czas na zmiany".

KONFERENCJA ZACHODNIA

Finał: Seattle SuperSonics – Utah Jazz 102:72 (1:0)

Półfinał: Utah Jazz – San Antonio Spurs 108:81 (4:2)

KONFERENCJA WSCHODNIA

Półfinał: Orlando Magic – Atlanta Hawks 96:88 (4:1)

(opr. mark)

MULTI LOTEK

16 MAJA
1, 3, 9, 12, 16, 18, 20, 25, 30, 31, 32, 37, 42, 45, 62, 68, 74, 77, 78, 79
17 MAJA
9, 12, 16, 20, 24, 26, 31, 32, 36, 39, 44, 45, 48, 52, 57, 62, 64, 71, 72, 77

DUŻY LOTEK

7, 9, 20, 21, 42, 45

EXPRESS LOTEK

2, 11, 14, 36, 42

UWAGA!
WAŻNA WIADOMOŚĆ
Twój wymarzony dom będzie naprawdę piękny.
Firma
AKCESS
ma przyjemność zaprezentować:
najwyższej jakości baterie wannowe, umywalkowe
i zlewozmywakowe firm TRES i HANSGROHE
AKCESS
Białystok, Hetmańska 40
tel./fax 510-216
11855

GAZETA współczesna – dziennik regionalny. **Adres**: Białystok, ul. Suraska 1, skr. poczt. 193, teleks 852–106, fax 423–245. **Wydawca** : „Kresy BO" sp. z o.o., **prezes – Zbigniew Fabjańczuk, wiceprezes i redaktor naczelny – Jerzy Kostrzewski** – tel. 420–935. **Sekretariat redakcji** – tel. 422–377, modem 421–508. **Dział miejski** – tel. 421–118, 441–762, 423–240. **Dział ekonomiczny** – tel. 427-710, 425–366. **Dział reportażu** – tel. 423–240, 423–241, 441–746. **Dział społeczny** – 441–746. **Dział sportowy** – 422–317. **Magazyn Tydzień** – tel. 441–746. **Studio komputerowe i korekta** – tel. 422–623. **Biuro marketingu i promocji** – tel. 423–242, 423–244. **Biuro reklam i ogłoszeń** – tel./fax 425–116, kierownik – tel. 420–521. **Oddziały**: Ełk, ul. Małeckich 2 – tel./fax 10-85-05; Giżycko, ul. Pocztowa 3 – tel./fax 52–80; Łomża, Aleja Legionów 7– tel./fax 165–697; Suwałki, ul. Kościuszki 32 – tel. 663–000, fax 665–726. **Druk**: Białostockie Zakłady Graficzne. Konto: 340409–808–136 w PBG SA Oddział w Białymstoku. Redakcja nie odpowiada za treść reklam i ogłoszeń. Materiałów nie zamówionych redakcja nie zwraca, w nadesłanych zastrzega sobie prawo dokonywania skrótów i zmiany tytułów. **Redaktor wydania – Mirosław Piontkowski**

ol

GAZETA współczesna

XX mistrzostwa Polski w kulturystyce

Złote rzeźby Iwony Anisimowicz

Przez dwa ostatnie dni, 18 – 19 bm. hala białostockiego Włókniarza była areną XX jubileuszowych indywidualnych mistrzostw Polski kobiet i mężczyzn oraz par w kulturystyce. Ostatecznie walkę o medale i prawo startu w mistrzostwach Europy rozpoczęło 14 zawodniczek i 54 zawodników stanowiących ścisłą czołówkę krajowej kulturystyki.



Do soboty uczestnicy tegorocznego championatu na okrągło ćwiczyli tricepsy, bicepsy, nogi, brzuch. Teraz nadszedł czas, by wszystko to zaprezentować, czyli sylwetkę, umięśnienie oraz układ dowolny.

Słowa uznania należą się organizatorowi mistrzostw, Centrum Sportu i Rekreacji MANIAC GYM w Białymstoku i sponsorowi głównemu, a był nim Wersal Podlaski – Przedsiębiorstwo Budowlane w Białymstoku. Patronat nad mistrzostwami objął wojewoda białostocki Andrzej Gajewski.

Nie chwali się dnia przed zachodem słońca, ale już pierwszy dzień mistrzostw (eliminacje) wykazał, że poziom sportowy był wysoki. Również organizacja zasłużyła na wysoką ocenę.

W eliminacjach doskonale zademonstrowali swoje „rzeźby" reprezentanci MANIAC GYM. Byli pełni luzu i elegancji. Do finałowych „szóstek" z białostoczan awansowali: 52 kg Iwona Anisimowicz i Małgorzata Śpiewak; 75 kg Wojciech Wasilewski; 80 kg Mirosław Waczyński; 90 kg Jarosław Wysocki i Dariusz Achramowicz oraz para Anisimowicz i Achramowicz. Fachowcy przed niedzielnym finałem uważali, iż duże szanse na zajęcie miejsc na najwyższym podium mają: Anisimowicz, Wasilewski i para Anisimowicz – Achramowicz.

Opinie te potwierdziły pierwsze finały. Iwona Anisimowicz z uśmiechem na twarzy, prezentując najlepiej ułożoną rzeźbę, pewnie sięgnęła po złote medale w kategoriach 52 kg i wszechwag.

Miłą niespodziankę sprawiła inna zawodniczka Maniac Gym – Małgorzata Śpiewak, która zajęła trzecie miejsce w kat. 52 kg.

Złoty krążek wśród mężczyzn wywalczył w kategorii 95 kg Wojciech Wasilewski (Maniac). Trzeci był reprezentant TKKF Zachęty Białystok – Adam Okurowski.

Niestety, pozostałe finały mężczyzn zakończyły się późnym wieczorem i nie byliśmy w stanie przekazać wyników, które zamieścimy w jutrzejszym wydaniu „GW".

W niedzielę przed południem w hali Włókniarza, zawodowy kulturysta (z pierwszej światowej dziesiątki) Charles Clairmonte spotkał się z zawodnikami i sympatykami tej dyscypliny przekazując im wiele cennych uwag. Przede wszystkim o treningu i odżywianiu.

Leszek TARASIEWICZ
Fot. Michał Kość

TELEGRAMY

Nowy Jork. Riddick Bowe, wciąż aktualny mistrz świata boksu zawodowego w kategorii ciężkiej, w wersji WBO, stoczy pojedynek z polskim bokserem Andrzejem Gołotą, 11 lipca, w nowojorskiej Madison Square Garden. Walka Bowe – Gołota ma przynieść 1,6 mln USD dochodu i będzie transmitowana przez telewizję kablową HBO.

Haga. Paweł Nastula zdobył w Hadze tytuł mistrza Europy w judo w kategorii 95 kg, pokonując w finałowej walce Portugalczyka Pedro Soaeresa przez ippon.

Ateny. Włoch Silvio Martinello (Saeco) wygrał w sobotę pierwszy etap kolarskiego wyścigu Giro D'Italia ze startem i metą w Atenach. Zbigniew Spruch był czwarty.

Monte Carlo. Francuz Olivier Panis (Ligier) wygrał wyścig Formuły 1 o Grand Prix Monaco. Drugie miejsce zajął David Coulthard na McLarenie, a trzecie Johnny Herbert (obaj W. Brytania) na Sauberze. Damon Hill i Michael Schumacher nie ukończyli wyścigu.

(opr. mark)

RKS FAMEG Radomsko – Jagiellonia Białystok 3:4 (1:3)

Kanonada

W dwóch poprzedzających pojedynek z Radomskiem meczach piłkarze Jagiellonii tracili po cztery bramki. Tym razem białostoczanie czterokrotnie pokonywali bramkarza gospodarzy i wygrali na wyjeździe z RKS FAMEG Radomsko 4:3 (3:1).

Bramki strzelili: Palacz (28), Krzynówek (50), Z. Kowalski (77, samobójcza) – dla Radomska oraz Giedrojć (20 i 62), Z. Szugzda (23 i 31).

FAMEG RADOMSKO: Jabłoński – A. Kowalski, Kasprzyk (20 Augustowski, 70 Malagowski), Błaszczyk, Kurek, Urbaniak, Iwanicki, Krzynówek, Palacz, Marciniak, Stiepanow.

JAGIELLONIA: Kudrycki – Kowalski, Struczewski, Kazimierowicz, Ostrowski, Gierejkiewicz (58 D. Bayer), Z. Szugzda (85 Manelski), Sobolewski, Czykier, Giedrojć (80 Pachowicz), Tomar.

Sędziowali: Marek Cherjan jako główny oraz Piotr Łukasik i Ireneusz Klisz (wszyscy Katowice).

Żółte kartki: Palacz (Radomsko) oraz Pachowicz, Giedrojć (obaj Jagiellonia). **Czerwona kartka:** Pachowicz (Jagiellonia).

Widzów: 4 tyś.

Zespół Jagiellonii przystąpił od pierwszych minut do szturmowania bramki gospodarzy. Jednak na trafienia trzeba było poczekać do 20 minuty. Wtedy to „worek z bramkami" rozwiązał Tomasz Giedrojć. Trzy minuty później kolejna akcja białostoczan przyniosła im drugiego gola, którego autorem był coraz skuteczniejszy na drugoligowym froncie Zbigniew Szugzda.

Wynik 0:2 podrażnił ambicje gospodarzy i pięć minut później piłkarze z Radomska, a konkretnie Sławomir Palacz, po podaniu Iwana Stiepanowa zdobył kontaktowego gola. Nadzieje miejscowych kibiców na szybkie wyrównanie rozwiał po dośrodkowaniu Samuela Tomara Zbigniew Szugzda strzelając w ciągu niespełna jedenastu minut trzecią bramkę dla gości.

Drugą połowę lepiej zaczęli gracze z Radomska. Jacek Krzynówek strzelił na bramkę strzeżoną przez Macieja Kudryckiego. Piłka po otarciu się od któregoś z zawodników Jagiellonii wpadła do siatki. Z bardzo korzystnego dla białostoczan wyniku zrobiła się ponownie tylko jednobramkowa przewaga.

Od czego jednak w Jagiellonii jest Dariusz Czykier? W 58 min. ten 30–letni pomocnik obsłużył dokładnym podaniem Tomasza Giedrojcia, który strzelił nie do obrony w samo „okienko" bramki Radomska. Jeszcze jeden zryw gospodarzy przyniósł im trzecie, trochę przypadkowe trafienie. Krzysztof Błaszczyk uderzył piłką w poprzeczkę, a ta wróciwszy na plac gry odbiła się od Zbigniewa Kowalskiego i wpadła do bramki. W 90 minucie Tomasz Giedrojć miał szansę na hat–trick. Nie wykorzystał jednak sytuacji sam na sam z bramkarzem Radomska Michałem Jabłońskim.

Mimo iż zespół z Radomska jest drugoligowym nowicjuszem, to ma w swoich szeregach kilku doświadczonych zawodników, którzy występowali na pierwszoligowych stadionach takich, jak Leszek Iwanicki, Sławomir Palacz czy enfante terible polskiej piłki nożnej Dariusza Marciniaka. Tak więc nie był to wcale chłopiec „do bicia", a zwycięstwo Jagiellonii musi cieszyć.

PAWEŁ WOŁOSIK

GRUPA I

Wyniki 28. kolejki: Polonia Bytom – Lechia Zielona Góra 6:2, Zawisza Bydgoszcz – Naprzód Rydułtowy 1:0, Warta Poznań – Polonia Gdańsk 2:1, Chemik Police – Miedź Legnica 1:1, Chrobry Głogów – Szombierki Bytom 2:0, Odra Wodzisław – Górnik Konin 5:0, Ruch Chorzów – Varta Start Namysłów 1:0, Bałtyk Gdynia – Krisbut Myszków 1:2, Stilon Gorzów Wlk. – Ślęza Wrocław 2:1.

1. Ruch	28	59	57:21
2. Odra	27	55	71:30
3. Zawisza	28	50	42:30
4. Krisbut	27	49	41:22
5. Szombierki	28	48	39:33
6. Varta	28	40	33:25
7. Polonia B.	28	39	39:34
8. Górnik	28	38	30:36
9. Stilon	28	36	39:33
10. Miedź	28	34	29:36
11. Chemik	28	33	30:47
12. Lechia	28	33	29:49
13. Naprzód	28	32	34:43
14. Warta	28	32	24:37
15. Chrobry	28	29	19:35
16. Bałtyk	28	28	37:50
17. Polonia G.	28	28	35:53
18. Ślęza	28	26	31:45

GRUPA II

Wyniki 28. kolejki: Wisła Kraków – Świt Nowy Dwór Maz. 5:1, Pomezania Malbork – Okocimski Brzesko 1:0, Jeziorak Iława – Avia Świdnik 2:0, Unia Tarnów – Polonia Warszawa 0:3, Petrochemia Płock – Cracovia Kraków 3:0, Hutnik Warszawa – Stal Stalowa Wola 2:1, KSZO Ostrowiec Świętokrzyski – Motor Lublin 2:1, Lublinianka Lublin – Hetman Zamość 1:2.

1. Wisła	28	56	56:27
2. Petrochemia	28	56	46:20
3. Jeziorak	28	56	45:22
4. Polonia	28	54	60:33
5. Cracovia	28	43	34:25
6. Świt	28	42	28:29
7. Radomsko	28	39	41:35
8. Unia	28	38	37:30
9. Avia	28	38	27:27
10. Okocimski	28	38	25:26
11. Stal	28	36	42:34
12. Pomezania	28	36	31:45
13. Hetman	28	34	28:38
14. Jagiellonia	**28**	**33**	**28:45**
15. Hutnik	28	32	31:39
16. KSZO	28	30	28:47
17. Lublinianka	28	19	18:43
18. Motor	28	12	22:62

(paw)

„Mineralna" próba

Koszykarze Dojlid Instalu Białystok rozegrali w miniony weekend dwa mecze sparringowe z Mazowszanką Pruszków. W obu pojedynkach górą byli podopieczni trenera Jacka Gembala, którzy w piątek, 17 bm. wygrali z „Mineralnymi" 90:74 (najskuteczniejsi: Thomas – 21, Błaszczyński – 11, Kalinowski – 9, Połubiński – 8, Barszczewski – 7, Zakrzewski – 7, Barszczyk – 6, Krajewski – 6), a w niedzielę, 19 bm., zwyciężyli 102:63 (Thomas – 17, Krajewski – 17, Kujawa – 15, Sinielnikow – 13, Błaszczyński – 13, Barszczyk – 8).

Drużyna z Pruszkowa wystąpiła w mocno osłabionym składzie, jedynie z Parzeńskim, Rybczyńskim, Czubkiem i Kuleszą. Jak powiedział nam Jacek Gembal, był to bardzo pożyteczny sprawdzian, w którym grała cała trzynastoosobowa kadra Dojlid. Zawodnicy, mimo trzydniowych, ciężkich treningów, zaprezentowali się poprawnie w agresywnej grze, szczególnie w obronie.

Kolejnymi meczami–testami będą pojedynki z białoruskim zespołem Grodno'93 (we wtorek, 21 bm., o godz. 17.30 w Suwałkach oraz w środę, 22 bm., o godz. 18 w hali AMB w Białymstoku).

(mark)

Zachmurzenie umiarkowane okresami wzrastające do dużego. Przelotne opady deszczu oraz burze. Temperatura maksymalna w dzień od 24 do 26 stopni C, minimalna w nocy od 6 do 8 stopni C. Wiatr słaby i umiarkowany, w czasie burz w porywach dość silny, wschodni i południowo-wschodni, w nocy skręcający na zachodni.
Imieniny: Bazylego, Bernardyna, Bronimira

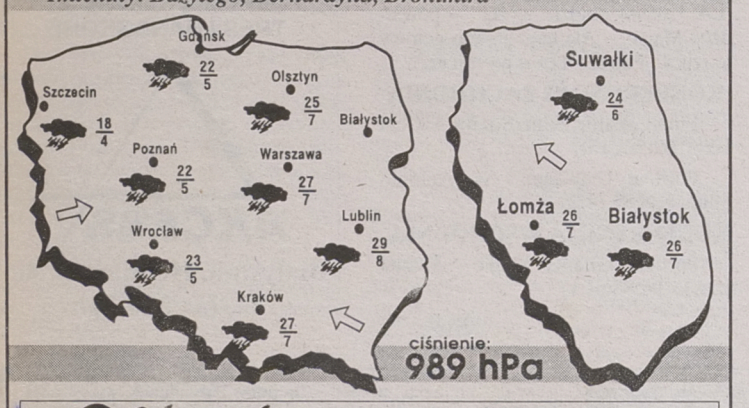

Podlasiak
Sponsorem prognozy pogody jest firma importująca wykładziny dywanowe i PCV. Białystok, Branickiego 17, tel. 327-417

Olimpiada Młodzieży

Medali ciąg dalszy

Kolejne dni Olimpiady Młodzieży, która odbywa się w województwie katowickim, przyniosły reprezentantom z naszego regionu wiele radości.

Andrzej Skrabowski z Wissy Szczuczyn zdobył brązowy medal w zapasach w kategorii 46 kg.

Grad medali dla zawodników przyniosły zawody w taekwondo. Złote krążki wywalczyli Paweł Samul (MKS Medyk Łomża) w kategorii 60–66 kg oraz Łukasz Kozioł (MLKS Wikingowie Pisz) w kategorii do 47 kg.

Ponadto kadeci Medyka Łomża: Michał Pawczyński (56–60 kg), Mariusz Gawroński (60–66 kg), Krzysztof Dejneka (pius 78 kg) zdobyli srebrne medale. Natomiast Michał Ruszczyk (Wikingowie) – waga 66–72 kg, Piotr Wieryszko (Medyk) – waga 56–60 kg wrócili do domu z brązowymi medalami.

(mark)

Na wrocławskim stadionie olimpijskim odbyły się polsko–niemieckie akademickie mistrzostwa w lekkiej atletyce. W biegu na 400 metrów zawodnik Politechniki Białostockiej Krzysztof Konopko zajął drugie miejsce. Jego czas – 47,81 sek. Zwyciężył Patrick Wauer (Niemcy) – 47,51.

HALLO TAXI 96-27
20% ZNIŻKI PRZY ZAMÓWIENIACH TELEFONICZNYCH 9164

Śmierć na torze

Czołowy kierowca IndyCar, Amerykanin Scott Brayton zmarł w szpitalu w Indianapolis. Miał 37 lat. W ub. piątek podczas treningu na słynnym owalnym torze w Indianapolis uderzył z dużą prędkością w betonową ścianę. Według wstępnych ustaleń przyczyną wypadku było pęknięcie opony. Wszczęto dochodzenie w tej sprawie. Brayton jest 66. ofiarą toru w Indianapolis.

Amerykanin trenował przed najbardziej prestiżowym wyścigiem samochodowym w Ameryce – Indianapolis 500, który odbędzie się 26 maja. Brayton w ub. sobotę wywalczył do niego pole position. „Jak znam Scotta, to teraz zapewne opowiada Bogu dowcipy – powiedział właściciel zespołu, w którym występował Brayton, John Menard – Scottie kochał to miejsce. Kochał szybką jazdę. Straciłem wielkiego przyjaciela. Zginął robiąc to, co kochał najbardziej."

(PAP)