GAZETA
współczesna
Nr indeksu 350133
DZIENNIK REGIONALNY • Białystok, Giżycko, Łomża, Suwałki • Nr 88 (13491) • Wtorek 7.05.96 r.
ISSN - 0137-9488 Nakład 22300 egz. Cena 50 gr (5.000 zł)

Białostocka służba zdrowia znajduje się w tragicznej sytuacji finansowej – „Ratunek w reformie" str. 3.

Ministerstwo Zdrowia zmienia ceny leków – „Sporadyczne droższe" str. 3.

W Łomży rusza budowa drugiej przeprawy przez Narew – „Most żelazny" str. 4.

Dziś zapaść ma decyzja w sprawie dalszej pracy Zakładów Kredy w Mielniku – „Zadecydują wierzyciele" str. 4.



Zakaz palenia w miejscach publicznych przez niektórych palaczy uważany jest za dyskryminację

Urzędowe ćwiczenie silnej woli

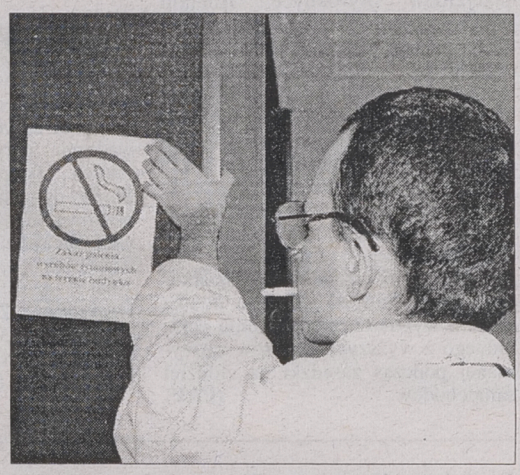

Obowiązujący od 1 maja na terenie całego kraju przepis o zakazie palenia tytoniu w miejscach publicznych okazał się bardzo kontrowersyjny. Wielu palaczy czuje upokorzenie i mówi o nietolerancji ze strony niepalących. Nasi dziennikarze sprawdzili, jak nowy zakaz respektowany jest w urzędach.

Wczoraj, po wydłużonym weekendzie świątecznym, przed problemem zakazu palenia w pracy stanęli łomżyńscy urzędnicy.

– Pan prezydent Turkowski, choć dużo pali, nie zapalił jeszcze ani razu – poinformowała około południa pani Danusia, sekretarka prezydenta Łomży. Pani Danusia, jako osoba niepaląca, jest bardzo zadowolona z nowych uregulowań prawnych.

Jak powiedział sekretarz UM, Jan Zawistowski, całkowity zakaz palenia tytoniu obowiązuje we wszystkich budynkach urzędu i dotyczy zarówno pracowników, jak i interesantów. Nie wydzielono miejsc dla palaczy i nie przewiduje się ich wyznaczania w przyszłości. J. Zawistowski, który jest palaczem stwierdził, że do oddawania się nałogowi wykorzystuje „służbowe wyjścia". Wczoraj do południa dzięki temu wypalił tylko 3 papierosy.

Stanisław Przechodzki, dyrektor Urzędu Wojewódzkiego, wczoraj rano „zdał" służbową popielniczkę swojej sekretarce. **– Nie zapaliłem ani razu. Muszę dawać przykład** – powiedział.

W Urzędzie Wojewódzkim wczoraj można było palić tylko w hallu na dole. Administracja szuka pomieszczeń na palarnie na każdym piętrze gmachu przy ul. Nowej. Zdaniem S. Przechodzkiego, wydanie całkowitego zakazu palenia „byłoby tworzeniem fikcji".

Ciąg dalszy na str. 3.

Wczasy ze „Współczesną"

Już jutro, w środę 8 bm., w GW ukaże się wkładka turystyczna poświęcona wypoczynkowi za granicą. Obok opisów najatrakcyjniejszych form i miejsc wypoczynku, Czytelnicy znajdą w niej wiele praktycznych porad. Dowiedzieć się m.in. będzie można:

- **co należy zrobić, zanim wpłacisz pieniądze za wycieczkę,**
- **jak i czym poruszać się po Londynie, Grecji, Helsinkach,**
- **ile kosztuje wyjazd do konkretnych krajów i czego można żądać za nasze pieniądze,**
- **jak wyjechać za granicę ze zwierzęciem,**
- **co to jest wycieczka „last minute",**
- **gdzie jedziemy z wizą, gdzie bez.**

To tedwie zasygnalizowane treści wkładki. Szczegóły w środowym numerze.

(g)

Według konsula generalnego Republiki Białorusi, zachowanie uczestników ubiegłotygodniowej pikiety świadczy o niskim poziomie ich kultury

Z małej pikiety wielka burza

W związku ze środową pikietą przed białoruskim konsulatem, która zakończyła się spaleniem symbolu państwowego – portretu prezydenta Łukaszenki, ambasada Republiki Białoruś w Rzeczpospolitej Polskiej wystosowała do polskiego Ministerstwa Spraw Zagranicznych stosowną notę protestacyjną – poinformował na wczorajszej konferencji prasowej Michaił Slemniow, konsul generalny Republiki Białoruś w Białymstoku. Według rzecznika prasowego Ministerstwa Spraw Zagranicznych Pawła Dobrowolskiego, oficjalne stanowisko polskich władz w tej sprawie będzie znane dopiero dziś.

W pikiecie przeciwko łamaniu praw człowieka na Białorusi, zorganizowanej 1 maja przed konsulatem Republiki Białoruś w Białymstoku, uczestniczyło około 50 osób. Byli wśród nich członkowie białostockiej Unii Pracy, na czele z posłem Arturem Smółko oraz przedstawiciele organizacji mniejszości białoruskiej w Polsce.

SLEMNIOW – DEMONSTRANCI ZBEZCZEŚCILI SYMBOLE BIAŁORUSI

W proteście, skierowanym do MSZ i Urzędu Wojewódzkiego w Białymstoku, który na wczorajszej konferencji prasowej przedstawił konsul generalny Republiki Białoruś, Michaił Slemniow, stwierdzono, że uczestnicy pikiety dopuścili się obraźliwych wypowiedzi pod adresem prezydenta Republiki Białoruś i spalili jego portret. „W tych okolicznościach niezrozumiałym jest fakt, że jednym z organizatorów i uczestników tej akcji był przedstawiciel wyższego organu ustawodawczego Rzeczpospolitej Polskiej (od red. – poseł Artur Smółko)". Slemniow wskazał też na partie polityczne, które stały za organizacją środowej pikiety. Według niego, były to Białoruskie Zjednoczenie Demokratyczne, Związek Białoruski w RP i Unia Pracy.

Równocześnie, jak poinformował Slemniow, we wspomnianym piśmie stwierdzono, że „Konsulat Generalny upoważniony jest oświadczyć, że publiczne znieważenie wyższych przedstawicieli władzy oraz zbezczeszczenie symboli innego państwa Republika Białoruś traktuje jako próbę – przez pojedynczych przedstawicieli władzy i nurtów politycznych RP – osłabienia panujących między dwoma krajami dobrosąsiedzkich stosunków. Jak się wydaje, polskie organa porządku prawnego winny były przeciąć takie działania. Ich bezczynność wywołuje zdziwienie".

Według Slemniowa, który o pikiecie dowiedział się z prasy, takie działania, jak spalenie portretu prezydent Łukaszenki, są świadectwem „niskiego poziomu kultury politycznej, a nawet kultury ogólnej osób, które zorganizowały pikietę".

– Nie świadczy to dobrze o osobach, które zajmują się polityką. Zachowanie takie byłoby zrozumiałe, gdyby coś takiego zrobili ludzie bezdomni, niemowlęta czy alkoholicy. Część uczestników pikiety nie uświadamiała sobie, co się dzieje, a część robiła to świadomie – stwierdził konsul generalny.

Slemniow wystosował też zaproszenie do uczestników demonstracji, żeby posprzątali niezbyt schludne otoczenie konsulatu przy ul. Waryńskiego. W trakcie tej akcji, jak oświadczył Slemniow, mogliby oni trzymać transparenty z wypisanymi hasłami „Czystość przed konsulatem".

Ciąg dalszy na str. 2.



Dzisiaj w całej Polsce uczniowie ostatnich klas szkół średnich przystąpili do egzaminu maturalnego. O godz. 8 w salach egzaminacyjnych otwarte zostały zalakowane koperty z tematami z języka polskiego. W Białymstoku, tradycyjnie już, maturzyści przez kilka dni poprzedzających egzamin dojrzałości spotykali się na tzw. giełdzie tematów przed kościołem farnym (na zdjęciu).
O maturach w regionie piszemy na str. 3. O białostockich maturzystach – również tych sprzed lat – można przeczytać na str. 11. w „Dzień Dobry Białystok".

Fot. M. Kość

Nieudany przerzut w Kuźnicy Białostockiej

Szesnastu Azjatów w bagażniku

Szesnastu obywateli Sri Lanki, ukrytych w lukach greckiego autokaru turystycznego jadącego z Białorusi przez Polskę do Niemiec, odkryli funkcjonariusze Podlaskiego Oddziału Straży Granicznej na drogowym przejściu w Kuźnicy Białostockiej.

Azjaci byli ukryci w lukach greckiego autokaru marki Neoplan, który na polskim przejściu granicznym pojawił się o godz. 4. W samochodzie było jedynie trzech Greków, w tym kierowca. Oświadczyli oni, że udają się do Niemiec, aby stamtąd zabrać turystów. Funkcjonariusze SG – zainteresowani nietypowymi ściankami znajdującymi się w autokarze – poprosili o otwarcie luk bagażowych. Po odsunięciu ścianek zobaczono stłoczoną grupę mężczyzn: szesnastu obywateli Sri Lanki. Nie mieli żadnych dokumentów.

Po przeprowadzeniu niezbędnego postępowania wyjaśniającego, obywateli Sri Lanki, trzech Greków i autokar przekazano stronie białoruskiej.

(h)

jk

GAZETA współczesna

ŻYCZLIWOŚĆ WATYKANU

Stolica Apostolska wystosowała list do szefa polskiej dyplomacji, min. Dariusza Rosatiego, w sprawie konkordatu. Watykan zgodzi się na ratyfikowanie konkordatu w obecnym kształcie, jeśli strona polska zobowiąże się – w specjalnym oświadczeniu – do uregulowania w tzw. ustawach okołokonkordatowych – kwestii spornych, związanych z uregulowaniem stosunków Państwo – Kościół. Strona apostolska przyjmie to do „życzliwej wiadomości", podało źródło PAP.

MNIEJ ULG

Dzisiaj Rada Ministrów zajmie się projektem nowelizacji ustawy podatkowej, przygotowanym przez Ministerstwo Finansów – poinformowała rzecznik prasowy rządu Aleksandra Jakubowska.

Projekt przewiduje zniesienie ulg m.in. z tytułu zakupu pomocy naukowych, dokształcania oraz kosztów dojazdów dzieci do szkoły. Ministerstwo Finansów chce wyeliminować możliwość odliczania od podatku ulg, które utraciły znaczenie ekonomiczne, brak było nad nimi skutecznej kontroli bądź też były nadużywane przez nieuczciwych podatników – wyjaśniła Jakubowska. Ulga mieszkaniowa byłaby taka sama dla wszystkich, niezależnie od uzyskiwanych dochodów. Proponuje się pozostawienie ulgi dla osób samotnie wychowujących dzieci.

POD RADZIECKĄ FLAGĄ

Na Białoruś wraca oficjalnie flaga b. ZSRR, która ma być wywieszana wraz z białoruską w czasie świąt państwowych, a także podczas wojskowych i narodowych uroczystości, poświęconych „rocznicom zwycięstw narodu Białorusi" – głosi podpisany w tej sprawie wczoraj dekret Aleksandra Łukaszenki. Na mocy dekretu, w rocznice związane z II wojną światową ma być też wywieszana radziecka, tzw. flaga zwycięstwa. Podobny dekret wydał wcześniej w Rosji Borys Jelcyn.

DYPLOMACI ZA SZPIEGA

Rosja wydali kilku dyplomatów brytyjskich, w następstwie aresztowania rosyjskiego obywatela oskarżonego o działalność na rzecz wywiadu W. Brytanii. Brytyjski ambasador w Moskwie został wezwany do rosyjskiego MSZ. Ambasada W. Brytanii w Moskwie odmówiła jakichkolwiek komentarzy. Federalna Służba Bezpieczeństwa zakomunikowała wcześniej, że aresztowała agenta brytyjskiego, obywatela Rosji, którego zaskoczono „in flagranti, w czasie, kiedy komunikował się z centrum służb specjalnych W. Brytanii".

(PAP)

Z małej pikiety...

Cd. ze str. 1.

DOBROWOLSKI: RZĄD ODPOWIE DZIŚ

Jak powiedział „Współczesnej" Paweł Dobrowolski, rzecznik polskiego Ministerstwa Spraw Zagranicznych, oficjalne stanowisko MSZ w sprawie protestu ambasady Republiki Białoruś będzie ogłoszone we wtorek.

– Bardzo prawdopodobne, że będzie ono dotyczyło nie tylko wydarzeń, które miały miejsce przed konsulatem w Białymstoku, ale także wypowiedzi przewodniczącego Rady Najwyższej Białorusi Siemiona Szareckiego (od red. – w piątek określił on Polskę jako gnębiciela i okupanta Białorusi) – powiedział Dobrowolski.

Oficjalnego komentarza w tej sprawie odmówiła też rzecznik prasowy rządu Aleksandra Jakubowska. Również Urząd Wojewódzki w Białymstoku nie będzie zajmował stanowiska w tej sprawie, bowiem w trakcie pikiety nie doszło do naruszenia prawa. Wczoraj gościem wojewody Andrzeja Gajewskiego był jednak ambasador Republiki Białoruś Wiktor Burski. W oficjalnym komunikacie po tym spotkaniu stwierdzono tylko, że rozmawiano o aktualnej sytuacji na Białorusi.

SMÓŁKO – PIKIETA ZGODNA Z PRAWEM

W trakcie popołudniowej konferencji prasowej organizatorów pikiety Oleg Łatyszonek powiedział natomiast, że portret prezydenta Łukaszenki, w odróżnieniu od hymnu, godła i sztandaru, nie jest symbolem państwa. Wcześniej, jak przypomniał Łatyszonek, prezydent Łukaszenka bezprawnie zakazał używania symboli narodowych, a jeden z przedstawicieli jego administracji osobiście pociął biało–czerwono–białą flagę tego kraju wiszącą na budynku, gdzie znajduje się urząd prezydenta.

– Jeśli ktoś tak traktuje własny sztandar – legalny symbol Białorusi, nie powinien się dziwić, że w ten sposób traktuje się jego portret – stwierdził Łatyszonek.

Artur Smółko przypomniał natomiast, że pikieta była zorganizowana zgodnie z prawem, więc nie było podstaw do jakichkolwiek działań ze strony policji. W jej trakcie nie było też obraźliwych wypowiedzi demonstrantów.

– Chyba że za takie konsul Slemniow uważa hasła „wolność aresztowanym" i „jawność sądów" – powiedział poseł Unii Pracy.

Według Smółki, nikt z organizatorów nie spalił także portretu Łukaszenki, a to co się stało przed konsulatem było przejawem spontanicznego działania.

– Nie nasza wina, że tak się stało – dodał Smółko.

Ustosunkowując się do stwierdzenia konsula generalnego, że „polskie organa porządku prawnego winny były przeciąć takie działania", poseł Unii Pracy powiedział, że protest był zorganizowany właśnie dlatego, że na Białorusi takie manifestacje są brutalnie „przecinane". Według niego, jeżeli w takiej sytuacji dziwi kogoś bezczynność policji, to dziwi go też i demokracja.

– Jeśli coś ma popsuć dobrosąsiedzkie stosunki, to na pewno nie demonstracja w obronie praw obywatelskich, a takie wypowiedzi jak ta konsula Slemniowa. Najwidoczniej komuś przeszkadza to, że w Polsce upominamy się o prawa obywatelskie na Białorusi. Gotowi jesteśmy dalej protestować – powiedział Smółko.

– Atakowanie Polski to jest dopiero działanie szkodzące w dobrosąsiedzkie stosunki – dodał Łatyszonek.

RAFAŁ RUDNICKI

ROP ma władze

Tadeusz Cybulko został przewodniczącym Zarządu Ogniwa Miejskiego Ruchu Odbudowy Polski w Białymstoku.

Oprócz niego w skład dziewięcioosobowego Zarządu Ogniwa Miejskiego ROP weszli także: Jadwiga Sawicka, Zygmunt Buczyński, Zbigniew Charytoniuk, Ryszard Czwaliński, Bogusław Dębski, Kazimierz Dudziński, Romuald Hajduczenia i Ryszard Urbańczyk. Komisję Rewizyjną tworzą natomiast Stanisława Korolkiewicz, Józef Kulesza i Antoni Michaluk.

(RR)

Białoruś chce współpracować

Wczoraj wojewoda białostocki, Andrzej Gajewski spotkał się z Ambasadorem Nadzwyczajnym i Pełnomocnym Republiki Białoruś, Wiktorem Burskim.

Podczas rozmowy omówiono kwestie, dotyczące możliwości współpracy gospodarczej między województwem białostockim i jego odpowiednikami na Białorusi. Według Wiktora Burskiego, w tym zakresie są bardzo duże możliwości, które mogą przynosić wymierne korzyści obu stronom. Jak poinformowała rzecznik prasowy wojewody Barbara Godlewska, najlepszym przykładem jest działalność przedsiębiorstwa „Pronar" w Narwi. Strona białoruska zgłosiła m.in. propozycję nawiązania współpracy pomiędzy białoruskimi fermami hodowlanymi a Okręgowym Przedsiębiorstwem Przemysłu Mięsnego w Białymstoku.

(RR)

Trwa kontrola zasadności umorzenia śledztwa przeciwko Oleksemu

Sprawdzany prokurator

Od wczoraj, wytypowani przez Naczelnego Prokuratora Wojskowego prokuratorzy wojskowi badają akta sprawy, by ustalić poprawność decyzji prok. Sławomira Gorzkiewicza o umorzeniu śledztwa w sprawie domniemanych kontaktów Józefa Oleksego z obcym wywiadem.

W wywiadzie, udzielonym wczoraj radiowej „Trójce", Gorzkiewicz odmówił wypowiedzi na temat kontroli. Nie chciał też komentować opinii różnych polityków na ten temat.

Tego samego dnia wywiadu udzielił Programowi III PR minister sprawiedliwości, Leszek Kubicki. Podkreślił on m.in., że jego zdaniem Nadzwyczajna Sejmowa Komisja przesłuchiwała prok. Gorzkiewicza w niedopuszczalnym trybie. Jeżeli komisja „uprzedza go o odpowiedzialności za fałszywe zeznania – przesłuchuje go jako świadka"– powiedział minister o przesłuchaniu Gorzkiewicza. Komisja może tak robić w stosunku do faktów, a nie w odniesieniu do analizy oceny jego orzeczenia. Orzeczenie może być analizowane tylko w trybie instancyjnym, określonym w kodeksie postępowania karnego – wyjaśnił minister.

Kubicki poinformował ponadto, że zaskoczyło go to, że w tym samym dniu, w którym prokuratura zwołała konferencję informującą o wydaniu postanowienia o umorzeniu śledztwa w „sprawie Oleksego", ukazał się w „Prawie i Życiu" wywiad z Gorzkiewiczem na ten sam temat. Powiedział, że zamierza to sprawdzić. **(PAP)**

Kolejna afera?

Inspektorat Nadzoru i Kontroli Ministerstwa Spraw Wewnętrznych, prowadzi postępowanie wyjaśniające w sprawie anonimowego zarzutu, skierowanego przeciwko dowództwu Oddziałów Prewencji Komendy Stołecznej Policji – poinformował wczoraj Ryszard Hińcza, rzecznik prasowy tego resortu.

Dodał, że anonim dotyczy głównie niegospodarności, m.in. wykorzystywania samochodów służbowych do przejazdów prywatnych. Anonim wpłynął do ministra pod koniec marca i natychmiast wszczęto postępowanie wyjaśniające – powiedział Hińcza. Jego nadawcy twierdzą, że są policjantami – dodał. Wśród zarzutów znajduje się również sugestia, że z policji przeciekają informacje do środowisk przestępczych – poinformował rzecznik. Hińcza nie chciał potwierdzić, czy w donosie znajdują się inne pomówienia dot. przestępczej działalności policjantów, o których pisał poniedziałkowy „Super Express". Gazeta donosi m.in. o wypuszczeniu do domu córki jednego z wyższych oficerów zatrzymanej podczas zasadzki na złodziei samochodów. **(PAP)**

Umowa z GM

Umowę inwestycyjną Gliwic z General Motors, określającą zobowiązania koncernu dotyczące zbudowania i prowadzenia fabryki samochodów w tym mieście, podpisali wczoraj John S. Smith, dyrektor generalny i szef rady nadzorczej GM oraz Zygmunt Frankiewicz, prezydent miasta. Fabryka GM w Gliwicach będzie produkowała od 1998 r. ok. 70 tys. samochodów marki Opel rocznie. Zatrudni bezpośrednio ok. 2 tys. osób, a „w dalszym otoczeniu" ok. 20 tys. osób. GM ma zainwestować w Gliwicach ok. 500 mln DM.

(PAP)

Dwa lata dla sprawców napadu w Zambrowie

Z siekierą po haracz

Sąd Wojewódzki w Łomży skazał wczoraj Zdzisława D. i Wojciecha B. na kary po 2 lata więzienia. Nieletni Karol Z. został umieszczony w zakładzie poprawczym. Sprawcy, żądając pieniędzy na wódkę, zaatakowali kierowcę ciężarówki przy użyciu kijów oraz siekiery.

W uzasadnieniu sąd podkreślił wysoką szkodliwość społeczną czynu oskarżonych. Wyrok nie jest prawomocny. Zdarzenie miało miejsce w styczniu br. w Zambrowie, gdzie sprawcy pili alkohol w miejscowym barze. Gdy zabrakło im pieniędzy, Karol Z. zaproponował, by zażądać haraczu od kierowcy ciężarówki stojącej na parkingu. Uzbrojeni w kije i siekierę, napastnicy zażądali 5 mln zł. Jeden z bandytów wybił szybę siekierą i uderzył w twarz kierowcę. Z drugiej strony samochodu zaatakowano pasażera, bijąc go po głowie. Kierowca miał przy sobie tylko 1 mln zł i napastnicy zabrali te pieniądze. Dzięki sprawnej akcji zambrowskiej policji, sprawcy zostali szybko ustaleni i zatrzymani. **(PAP)**

EKSPRESEM

● Trzy kobiety i jeden mężczyzna, narodowości cygańskiej, usiłowali dokonać włamania do plebanii w Sokolanach. Uciekli, spłoszeni przez proboszcza. Policja zatrzymała ich w Horodniance.

● Przewód krzemowo-brązowy, długości 4 tys. metrów, z linii napowietrznej, skradziony został na trasie Augustów – stacja PKP Jastrzębna. Stwierdził to monter w czasie kontroli. Stratę w wysokości 2650 zł poniósł Oddział PKP w Białymstoku.

● Dziesięć fałszywych banknotów ujawniono w pięciu łomżyńskich bankach. Miały one nominały: 10, 20, 50 i 100 zł oraz 10 tys. starych zł.

● Kontrola drogowa na trasie Osowiec – Mężenin wykryła w polonezie 421 kartonów papierosów różnych gatunków, wartości 9461 zł, bez znaków akcyzy.

● Ze sklepu wielobranżowego przy Starym Rynku w Łomży włamywacze wynieśli kryształy, zegary, lampki i inne towary, a z sąsiedniego, obuwniczego – 53 pary butów typu sportowego. Wartość łupu oceniono na 6316 zł.

● Na trasie Gniła – Pogorzałki ford escort zjechał na lewą stronę drogi i uderzył w drzewo. Kierowca z urazem głowy i złamanymi kończynami trafił do szpitala.

● W Sokółce, na ul. Białostockiej, samochód potrącił 72–letnią kobietę. Z obrażeniami odwieziono ją do szpitala.

(a)

Episkopat wystosuje memoriał w sprawie konstytucji

Preambuła tożsamości

Metropolita gdański, abp Tadeusz Gocłowski powiedział wczoraj, że dla niego podstawową sprawą w nowej konstytucji jest preambuła, gdyż „można w niej wyłożyć zasadnicze nurty ideowe konstytucji, które będą ukazywały również nurty ideowe państwa".

„Osobiście nie upierałbym się przy inwokacji, ze zrozumiałych względów – pluralistycznego społeczeństwa. Natomiast preambułę uważam za konieczną, z tym, że jeśli preambuła ukazywałaby tożsamość Polski, ale kłóciłaby się z treścią konstytucji, to oczywiście cała sprawa nie miałaby sensu" – stwierdził abp Gocłowski.

Metropolita gdański nazwał skandalem fakt, że po siedmiu latach od odzyskania suwerenności „ciągle mamy jeszcze konstytucję z czasów stalinowskich, chociaż znowelizowaną". Abp Gocłowski dodał, że tekst przyszłej konstytucji „nie może nie uwzględniać tak fundamentalnej sprawy, jak ochrona życia człowieka od poczęcia aż do naturalnej śmierci". Zdaniem arcybiskupa, jeżeli konstytucja nie będzie zawierała takich fundamentalnych sformułowań, to Kościół nie będzie ukrywał swojego negatywnego stosunku do takiego projektu. „Jeżeli ma to być zła konstytucja, to dalsze prace nad nią lepiej jest odłożyć" – stwierdził metropolita.

Abp Gocłowski, wybrany na współprzewodniczącego Komisji Wspólnej Rządu i Episkopatu na ostatnim Zebraniu Plenarnym Konferencji Episkopatu Polski, zapytany o to, czy sprawa konstytucji będzie również przedmiotem dialogu pomiędzy państwem i Kościołem, odparł: „Trudno jest mi w tej chwili odpowiedzieć na to pytanie. Dodam może tyle, że na ostatnim posiedzeniu Komisji Wspólnej, obydwie strony wysunęły propozycje, żeby inicjatywy ustawodawcze, dotyczące spraw zasadniczych, ogólnopolskich i ogólnonarodowych, były jednak w jakiś sposób Kościołowi sygnalizowane, aby można było ewentualnie podjąć nad nimi rozmowy". Indagowany o to, czy Episkopat będzie się starał zaprezentować swoje stanowisko w sprawie konstytucji, abp Gocłowski wyraził przekonanie, iż Episkopat skieruje do Komisji Konstytucyjnej Zgromadzenia Narodowego memoriał w tej sprawie. „To nie będzie dzieło Komisji Wspólnej, ale będzie to dzieło całej Konferencji Episkopatu Polski" – dodał.

(PAP)

kry

Dziś w całej Polsce rozpoczęły się egzaminy dojrzałości

Matura bez podziałów

Abiturienci szkół średnich w całym kraju przystępują dziś do egzaminu dojrzałości. W naszym regionie egzamin pisemny z języka polskiego pisze dziś prawie 12,5 tys. osób. W tym roku, w związku z programem „Nowa Matura", formuła egzaminu nieco się zmieniła.

W Łomżyńskiem do egzaminów z języka polskiego zasiadło dziś 2350 abiturientów szkół średnich. Z tego 1017 osób to abiturienci liceów ogólnokształcących. Liczba zdających utrzymuje się na poziomie roku ubiegłego.

Zadania maturalne trafiły do szkół przed godz. 8 w zalakowanych kopertach. Rozwieźli je wizytatorzy kuratorium.

Łomżyńskie kuratorium jest jednym z ośmiu w kraju centrów koordynujących wdrażanie ministerialnego programu „Nowa Matura". Jak powiedział dyrektor ds. kształcenia Czesław Jabłoński, władze kuratorium przywiązują dużą wagę do przeprowadzenia tegorocznych egzaminów według nowych zasad. Służył temu m.in. eksperyment w postaci próbnej matury. Wówczas szkoły otrzymały tzw. syllabusy, czyli jednolite kryteria wymagań i oceniania maturzystów.

W oparciu o syllabusy przygotowane też zostały zestawy zadań na właściwe egzaminy maturalne. Ich autorami są doradcy Wojewódzkiego Ośrodka Metodycznego, w większości pełniący jednocześnie funkcje szefów grup przedmiotowych makroregionu północno–wschodniego w ramach programu „Nowa Matura". I tak autorką zadań z języka polskiego jest Lucyna Grabowska, nauczycielka LO w Kolnie, z matematyki Jadwiga Pieczywek z II LO w Łomży, z historii Andrzej Kurpiewski z LO w Wysokiem Mazowieckiem oraz z biologii Jolanta Gołaszewska z I LO w Łomży.

W woj. suwalskim do matury przystąpiło dziś ogółem 4067 abiturientów, z czego 3645 stanowi młodzież, a 422 – dorośli.

Jak zwykle, zacznie się od egzaminu pisemnego z języka polskiego, który obowiązuje wszystkich. W Suwalskiem, podobnie jak w ub. roku, tematy z języka ojczystego są jednakowe dla różnych typów szkół i profili klas. Tutejsze kuratorium wyszło bowiem z założenia, że po pierwsze nie należy dzielić młodych ludzi na „oświeconych" i „ograniczonych", po wtóre – zniwelowanie różnic w tematach stanowi pierwszy krok na drodze do wprowadzenia ministerialnego programu „Nowa Matura", którego jednym z naczelnych założeń jest rzetelna, trafna i porównywalna ocena prac egzaminacyjnych.

Jutro abiturienci zdawać będą przedmiot wybrany. W Suwalskiem największym powodzeniem cieszyć się będzie matematyka, ponieważ do rozwiązywania „słupków" zasiądzie aż 2080 osób. Różne zestawy pytań obowiązywać będą w LO, klasach o profilu mat.–fiz., technikach, liceach zawodowych, a jeszcze inne przygotowano dla dorosłych.

Zaraz po matematyce plasuje się biologia (754), po niej historia (649), a na samym końcu języki obce (181). Egzaminy z tych ostatnich będą przebiegać tak samo, jak w ubiegłym roku, tzn. w czterech etapach: rozumienie tekstu słuchanego, tłumaczenie tekstu czytanego, znajomość gramatyki oraz praca pisemna na wybrany przez siebie temat.

Jak wynika z ostatnich sondaży kuratorium, młodzież w Suwalskiem zdecydowanie nastawia się na trzy tematy: Sienkiewicz, w związku z obchodami rocznicowymi autora Trylogii; martyrologia narodu polskiego podczas II wojny światowej; dekadentyzm w literaturze.

(MK, gram)

Tragiczna sytuacja finansowa białostockiej służby zdrowia

Ratunek w reformie

Sytuacja finansowa białostockiej służby zdrowia jest tragiczna. Nie ma jeszcze połowy roku, a jej zadłużenie sięga już 19 mln zł (190 mld st. zł). Brakuje pieniędzy na wszystko, a przede wszystkim na remonty.

Już kilkakrotnie informowaliśmy o złej kondycji finansowej państwowej ochrony zdrowia. Jednorazowe oddłużenie sprzed niemal dwóch lat w praktyce na nic się zdało, bowiem nie poszły za nim rozwiązania systemowe, czyli wprowadzenie ubezpieczeń zdrowotnych. Obecnie brakuje pieniędzy na wszystko, a 80 proc. budżetu pochłaniają płace i ich pochodne. Z braku funduszy nie ma nawet mowy o kapitalnych remontach budynków użytkowanych przez służbę zdrowia, chyba że w sytuacjach awaryjnych, np. kiedy dach przecieka. Pieniędzy brakuje nawet na płacenie rachunków za wodę, energię elektryczną, nie wspominając już o regulowaniu należności za środki czystości.

– Nasze zadłużenie wynosi obecnie 18 mln 786 tys. zł – mówi Edward Wiszniewski, inspektor finansowy Wydziału Zdrowia UW w Białymstoku. – **Około 6 mln zł to zadłużenie, powstałe z tytułu refundacji za leki dla uprawnionych, natomiast 12 mln zł to zaległości powstałe na skutek niepłacenia rachunków bieżących.**

Tragiczną sytuację finansową mogłoby – przynajmniej w pewnym stopniu – rozwiązać wprowadzenie rozliczeń między placówkami ochrony zdrowia poszczególnych województw. Na przykład w Wojewódzkim Szpitalu Zespolonym ok. 30 proc. hospitalizowanych stanowią pacjenci mieszkający w Łomżyńskiem czy Suwalskiem. Podobnie jest w przypadku Regionalnego Ośrodka Onkologicznego. Gdyby doszło do wprowadzenia rozliczeń, ich kondycja finansowa na pewno byłaby lepsza. Niestety, rozliczenia, które miały obowiązywać od 1 kwietnia, na razie nie funkcjonują i nic nie wskazuje na to, że w najbliższym czasie wejdą w życie.

– Zadłużenie będzie nadal rosło, ponieważ przyznany na ten rok budżet był od początku niewystarczający. Sytuację może uratować jedynie wprowadzenie reformy, ale na to też się w najbliższym czasie nie zanosi – dodaje Edward Wiszniewski.

(GP)

Ministerstwo Zdrowia zmienia ceny leków

Sporadyczne droższe

Znowelizowana ustawa o lekach, obok dotychczasowych list: leków bezpłatnych – stosowanych w chorobach przewlekłych, leków podstawowych – czyli płatnych ryczałtowo i leków uzupełniających – płatnych 30 proc., wprowadziła listę nową – leków płatnych 50 proc. Ustawa weszła w życie 7 marca br., nowa lista leków dotąd nie została opublikowana.

O jej utworzeniu przez Ministerstwo Zdrowia poinformowała wczoraj „Gazeta Wyborcza", podając również sporo szczegółów dotyczących zmiany odpłatności za różne specyfiki. Bo układaniu nowej towarzyszyły przesunięcia leków pomiędzy listami. Aby utrzymać się w tym samym limicie pieniędzy na refundację, potanieniu jednych medykamentów musi towarzyszyć podwyżka cen innych.

Propozycja Ministerstwa Zdrowia jest taka, aby tańsze były leki dla przewlekle chorych, a droższe sporadycznie używane. Wprowadzono nowy rodzaj refundacji: limit terapeutyczny, dotyczący leków zbyt drogich, by można je objąć zniżką 30- lub 50-procentową. Sporządzono listę negatywną: leków, których ministerstwo nie będzie refundować, nawet jeśli lekarz zapisze je na zielonych receptach. Niektóre leki usunięto całkowicie z list ulgowych, np. przeczyszczające, przeciwbiegunkowe, rozkurczowe, witaminę K, preparaty żelaza, ampicilinę doustną, sterydy z antybiotykami w postaci maści (Lorinden N, Flucinar N), przeciwzapalny Sachol, przeciwkaszlowy Thiocodin itd.

Ministerialne propozycje list mają być poddane konsultacji lekarzy i farmaceutów, ale białostockie środowisko nie wie, jak będą one wyglądały.

(a)

Urzędowe ćwiczenie...

Cd. ze str. 1.

W obiektach szpitala wojewódzkiego zakaz palenia dyrektor Waldemar Pędziński wprowadził już wcześniej. Dyr. Pędziński jest zagorzałym przeciwnikiem tego nałogu. Jak poinformował, zrobi wszystko, żeby w budynkach służby zdrowia nie powstała także ani jedna palarnia dla personelu. Natomiast pacjenci, w uzasadnionych przypadkach, będą uzyskiwali zezwolenie na „dymka" od lekarzy prowadzących.

W łomżyńskich restauracjach i lokalach panuje konsternacja. Większość klientów to osoby palące. Na razie właściciele nie wiedzą, jak rozwiążą problem. Będzie to trudne zwłaszcza w przypadkach lokali małych, dysponujących jednym pomieszczeniem.

Długi weekend do tego stopnia rozleniwił pracodawców w Suwalskiem, że zapomnieli o rygorystycznych przepisach antynikotynowej ustawy. Ani w UW, ani w magistracie nie podjęto bowiem żadnych okolicznościowych działań.

– W pokojach urzędników, gdzie przyjmowani są interesanci, nie pali się od dawna – poinformowała Agnieszka Chołopiak, rzeczniczka prasowa wojewody suwalskiego. – **Nie znaczy to jednak, że pracownicy nie palą. Dla nałogowców wyznaczono miejsca na korytarzach.** Rzeczniczka dodała, że wystawione tam popielniczki są z reguły pełne, co w sposób jednoznaczny świadczy o liczbie palących.

„Gazeta" przeprowadziła własny wywiad wśród amatorów dymka, zatrudnionych w urzędzie.

– Dopiero teraz okazało się, z jakimi żmijami przyszło nam pracować – na niepalących nie pozostawiano suchej nitki.

Aktualnie przeprowadzana kompleksowa kontrola Urzędu Miejskiego kazała na jakiś czas odłożyć kwestię tytoniową.

– Teraz nie mamy do tego głowy, w każdym razie przy interesantach się nie pali – poinformowano.

(MK, gram)

Harrison Ford w Łomży

Z „Gazetą" na „Sabrinę"!

Jutro w łomżyńskim kinie „Millenium" odbędą się przedpremierowe pokazy romantycznej komedii „Sabrina", z Harrisonem Fordem i Julią Ormond w rolach głównych. Z tej okazji kino oraz „Gazeta Współczesna" mają dla czytelników aż 20 bezpłatnych zaproszeń na film!

„Sabrina" to remake filmu z 1954 r., w którym główne role zagrali Humphrey Bogart i Aundrey Hepburn, a także kolejna wersja bajki o Kopciuszku. Film zrobił jeden z najsławniejszych reżyserów Hollywood, Sydney Pollack. W jego dorobku znajdują się już takie obrazy, jak „Tootsie", „Pożegnanie z Afryką", czy „Niemoralna propozycja". Główną rolę objął w „Sabrinie" sam Harrison Ford, uznany w ubiegłym roku za „gwiazdora stulecia" przez właścicieli amerykańskich kin. Aktor złośliwie skomentował zresztą tę nagrodę jako *„mierzoną ilością popcornu zjedzonego na jego filmach"*. A ich lista jest, nawiasem mówiąc, długa: od trzech części „Gwiezdnych wojen", przez „Indianę Jonesa" i „Pracującą dziewczynę", do „Ściganego" i „Stanu zagrożenia". Fordowi partnerują: Julia Ormond, „gorące" nazwisko w Hollywood, znane już z „Wichrów namiętności" i „Rycerza na dworze króla Artura" oraz debiutant Greg Kinnear. Początek przedpremierowych pokazów „Sabriny" w kinie „Millenium" o godz. 20 i 22.15.

Uwaga! Aż na 20 pierwszych czytelników, którzy zgłoszą się do kasy kina „Millenium" z aktualnymi (środowymi) wydaniami „Gazety Współczesnej", czekają darmowe wejściówki na film! Kto pierwszy, ten lepszy! **(tal)**

Podsumowanie policyjnej akcji „Bezpieczny weekend"

Za szybko i bez wyobraźni

Od 30 kwietnia do 5 maja policja w całym kraju przeprowadziła akcję „Bezpieczny weekend". Uczestniczyli w niej funkcjonariusze z drogówki i prewencji. Plonem akcji było zatrzymanie kilkuset nietrzeźwych kierowców.

Białostocka policja odnotowała 35 kolizji i 12 wypadków drogowych, w których zginęły 3 osoby, a 13 zostało rannych. W akcji „weekend" w woj. białostockim, na zasadzie zmienności uczestniczyło 236 policjantów z „drogówki" i 373 z prewencji. Zatrzymali oni 47 nietrzeźwych kierowców i blisko 270 osób ukarali mandatami, o łącznej wartości 7.950 zł.

– Nasza akcja przyniosła spodziewane efekty – powiedział podin. Henryk Karwowski, naczelnik Wydziału Ruchu Drogowego KWP w Białymstoku. – **Kierowcy zachowywali się w sposób zdyscyplinowany, rzadko łamali przepisy ruchu drogowego. Niestety, trudno jest walczyć z brakiem wyobraźni niektórych właścicieli aut.**

Ta cecha była przyczyną tragicznego w skutkach wypadku, który wydarzył się 30 kwietnia w miejscowości Kumiała na trasie Augustów – Białystok. 30 – letni mężczyzna, siedzący za kierownicą auta marki Renault, nie zachował należytej ostrożności w trakcie wyprzedzania i na prostym odcinku drogi zderzył się czołowo z samochodem ciężarowym marki Liaz. Kierowca i 31 – letnia pasażerka zginęli na miejscu. Druga pasażerka odniosła bardzo poważne obrażenia i przebywa w szpitalu. Z kolei 1 maja, na ul. 1000-lecia Państwa Polskiego w Białymstoku, 40 – letni kierowca, jadący fiatem 126 p, zjechał na przeciwległy pas ruchu i zderzył się czołowo z samochodem ciężarowym marki Star. Mężczyzna zginął na miejscu. Brak uwagi rodziców był z kolei przyczyną potrącenia 3,5–letniej dziewczynki na ul. Gajowej w Białymstoku. Wybiegła ona na ulicę wprost pod koła przejeżdżającego ulicą volkwagena passata. Z obrażeniami głowy została przewieziona do szpitala.

Policja w Suwalskiem zatrzymała 60 nietrzeźwych kierowców. W okresie wydłużonego weekendu w całym województwie suwalskim wydarzyło się 10 wypadków.

M.in. 2 maja, na drodze Suwałki – Augustów – tuż za miastem – 43-letni mieszkaniec Suwałk, kierując polonezem, potrącił 30-letniego mężczyznę. Pieszy poniósł śmierć na miejscu. U kierowcy przy badaniu alkomatem stwierdzono 0,25 promila alkoholu. W wypadkach 19 osób odniosło obrażenia. Doszło też do 24 kolizji.

W Łomżyńskiem w czasie 6 wolnych dni zdarzyło się tylko 5 wypadków drogowych, w których 6 osób zostało rannych, a jedna poniosła śmierć. Ten korzystny w sumie rezultat to efekt surowości policji.

Drogi patrolowały wzmocnione siły policji. W akcji „Bezpieczny weekend" uczestniczyło 245 policjantów drogówki i 546 z prewencji. Jeździło po drogach ponad 370 radiowozów, które pokonały 24 tys. kilometrów.

Policjanci ujawnili 1442 wykroczenia. Dwie trzecie kierowców, którzy popełnili wykroczenia (głównie nadmierna prędkość, błędy przy manewrach i jazda po pijanemu), represjonowano. M.in. ukarano mandatami 807 osób (na łączną kwotę 400 mln st. zł). Skierowano 66 wniosków do kolegium. Zatrzymano 38 praw jazdy osobom pijanym oraz 82 dowody rejestracyjne za zły stan techniczny pojazdów.

– Zapowiadałem przed akcją, że będziemy surowi dla łamiących przepisy – powiedział podinspektor Antoni Strzeszewski, naczelnik Wydziału Ruchu Drogowego KW Policji. – **Moim zdaniem, to ostrość działania policji spowodowała, że ofiar było mniej niż oczekiwaliśmy.**

Warto przypomnieć, że tydzień wcześniej, a więc w normalny weekend, na drogach województwa łomżyńskiego w 7 wypadkach zginęły 3 osoby, a 14 zostało rannych. **(jg, m, MK)**

Komunikat „S"

Prezydium Zarządu Regionu NSZZ „Solidarność" uprzejmie informuje, iż w dniu 08.05.1996 roku, o godz. 18.00 w kościele w Dojlidach zostanie odprawiona msza imieninowa za śp. ks. St. Suchowolca. Serdecznie zapraszamy poczty sztandarowe, członków związku oraz tych wszystkich, dla których pamięć o ks. Stanisławie jest trwała.



„DITES-MOI TOUT"

Polskie Radio Białystok nada kolejne lekcje w następujących terminach: Lekcja 11 – 7 maja 96, godz. 20.05. Lekcja 12 – 9 maja 96, godz. 20.05. Materiały do nauki jęz. francuskiego (teksty dialogów kursu **„Dites-moi tout"** oraz teksty piosenek, udostępnia biblioteka sekcji francuskiej NKJO Filii UW w Białymstoku, ul. Liniarskiego 3.

LEKCJA 11 Gisèle et Gaston au bureau

ce soir = dziś wieczorem
vous avez envie de faire un tour avec moi = Pan/Pani ma ochotę pójść ze mną na spacer.
vous n'avez pas envie de faire un tour avec moi? = (forma zaproszenia) Nie ma Pan/i ochoty pójść ze mną na spacer?
avec moi = ze mną („c" wym. tu jak [k])
avec vous = z wami, z Panem, z Panią
pourquoi pas! = dlaczego nie!
il fait beau = jest ładna pogoda
désolé(e) = przykro mi
faire les courses = robić zakupy
faire des crêpes = robić naleśniki
faire la vaisselle = zmywać naczynia
après = po (czymś), następnie
faire tout pour quelqu'un = zrobić dla kogoś wszystko
faire tout pour son mari = zrobić wszystko dla swego męża
faire tout pour ses enfants = zrobić wszystko dla swoich dzieci
elle ne fait rien pour moi = ona niczego dla mnie nie robi.
Rodzajnik określony:
le (l')+rzeczownik rodz. m. – np. **le chef** = szef/**l'air** = tu: wygląd
la (l')+rzeczownik rodz. ż. – np. **la vaisselle** = naczynia; **l'amie** = przyjaciółka
les+rzeczownik r.m. i r.ż. – np. **les courses** = zakupy.

Uwaga! Liczba mnoga rzeczownika zaznaczana jest najczęściej literą „s" na końcu wyrazu, „s" oznaczające l.mn. nie jest wymawiane.
avoir l'habitude = być do czegoś przyzwyczajonym, mieć coś w zwyczaju
elle a l'habitude = ona jest do tego przyzwyczajona
tu ne fais rien du tout = zupełnie nic nie robisz
Zaimek przymiotny dzierżawczy:
***mon* mari** = mój mąż / ***ma* femme** = moja żona
***mes* enfants** = moje dzieci
***son* mari** = jej mąż / ***sa* femme** = jego żona
***ses* enfants** = jej/jego dzieci

Explication

j'ai un mari = mam męża
j'ai deux enfants = mam dwoje dzieci / **j'ai un enfant** = mam jedno dziecko
il ne fait pas beau = jest brzydka pogoda
de toute façon = tak czy owak, w każdym razie
ah bon! = ach tak!
moi non plus = ja również nie

Lekcja 12

Dire = mówić, powiedzieć
je dis que = mówię, że
tu dis = mówisz
il dit/elle dit = on mówi/ona mówi
nous disons = mówimy
vous dites = mówicie
ils disent/elles disent = oni mówią/one mówią
Qu'est-ce que tu dis? = Co mówisz?
Qu'est-ce que vous dites? = Co Pan/Pani mówi?
fou[fu] = szalony/**folle** = szalona
il est fou = on jest szalony, zwariował
il m'a dit... = powiedział mi...
jaloux [u] = zazdrosny/**jalouse** = zazdrosna
être jaloux de quelqu'un = być zazdrosnym o kogoś
je ne suis pas jaloux de Gaston = nie jestem zazdrosny o Gastona
et alors? = tu: i co z tego?
alors rien = tu: i nic
alors = więc
bonne nuit! = dobranoc!

Gudule et Gisèle à la maison

triste = smutny/smutna
pour rien... = tu: bez powodu
dis-moi... = powiedz mi... /***dis-le* moi** = powiedz mi *to*,
je n'ai pas envie de *te le* dire = nie mam ochoty *ci tego powiedzieć*
pourquoi est-ce que... = dlaczego... (wyrażenie pytające wprowadza pytanie)
parce que quoi? = dlatego, że co?
je *l'*ai dit à Gérard = powiedziałam *to* Gerardowi
il n'a rien dit = on nie powiedział nic
les hommes = mężczyźni

Uwaga! Litera podkreślona to ostatni wymawiany dźwięk w danym wyrazie. Życzymy przyjemnej nauki!

BARBARA GŁOWACKA
NKJO FUW – sekcja francuska

Po 2 latach przygotowań w Łomży rusza budowa drugiej przeprawy

Most żelazny

W Łomży, w związku z koniecznością poważnego remontu jedynej przeprawy mostowej, przez 2 lata szukano alternatywy dla ruchu lokalnego. W tym roku Wojewódzka Dyrekcja Dróg Miejskich otworzyła konto inwestycyjne „Most żelazny".

Konieczność remontu jedynego, zbudowanego w latach 50. mostu na Narwi, znajdującego się w ciągu drogi krajowej nr 61, uświadomiła władzom, administratorom dróg i mieszkańcom fatalną sytuację miasta. W razie wyłączenia z ruchu przeprawy Łomża i tereny przyległe, a także ruch tranzytowy, są automatycznie odcięte od prawego brzegu rzeki (i vice versa). Wykonanie ekspertyz i przystąpienie do remontu mostu było jednak niezbędne w obliczu ciągle nasilającego się ruchu tranzytowego. Wojewódzka Dyrekcja Dróg Miejskich stanęła przed karkołomnym wręcz zadaniem przeprowadzenia remontu „w ruchu".

Do prac remontowych przystąpiono latem 1994 roku. Z braku drugiej przeprawy możliwe było wówczas zamknięcie mostu tylko na kilka dni. Wykonano dwa etapy zaplanowanych prac. Na realizację czeka trzeci etap – wymiana izolacji i nawierzchni. Ich charakter wymaga wyłączenia mostu z ruchu tym razem na okres co najmniej dwóch miesięcy. Remontu nie można więc zakończyć bez przygotowania „alternatywnej przeprawy" przede wszystkim dla ruchu lokalnego.

Rozważano różne koncepcje. M.in. zastanawiano się nad budową mostu pontonowego. Jednak wariant ten odrzucono ze względu na tymczasowość rozwiązania. Ostatecznie zlecono opracowanie projektu technicznego przeprawy stałej na przedłużeniu ul. Sikorskiego. O wyborze miejsca zadecydował istniejący podjazd do rzeki i podpory – pozostałości po moście zniszczonym podczas II wojny światowej.

Nowy most będzie konstrukcją stalową z jezdnią na płycie betonowej. Szerokość jezdni wyniesie 7 m. Ponadto po obu stronach znajdować się będą chodniki dla pieszych. Dopuszczalne obciążenie wyniesie 50 ton. Most oparty będzie na sześciu istniejących już podporach. Jego minimalny żywot szacowany jest na 50 lat.

Realizacja tej inwestycji trwać będzie w ciągu dwóch najbliższych lat. Sfinansują ją wojewoda oraz samorządy miasta Łomży i Piątnicy.

Most powstanie w ciągu drogi wojewódzkiej. Choć parametry techniczne dopuszczają ruch ciężki, inwestor jest zdania, że powinien on służyć przede wszystkim ruchowi lokalnemu. Jego powstanie będzie historycznym wydarzeniem dla mieszkańców Łomży oraz miejscowości położonych na prawym brzegu rzeki, którzy po roku 90., czyli po otwarciu granic na wschodzie, doświadczają – w związku z tłokiem na moście Łomża – Piątnica – coraz większych kłopotów komunikacyjnych.

(MK)

W Czerniachowsku

Nasi za miedzą

Chlebem i solą witano w ubiegły piątek gości przybywających z Rzeczypospolitej do Czerniachowska na trzydniowe Obchody Dni Polskich w Obwodzie Królewieckim zorganizowane przez tamtejszą Polonię. W ratuszu Czerniachowska, drugiego pod względem wielkości miasta w obwodzie, delegację polską powitał Nikita Zajkin, szef rejonu. W delegacji polskiej, której przewodniczył Władysław Anchim, burmistrz Węgorzewa, uczestniczyli m.in. pracownicy Muzeum Kultury Ludowej i Miejskiego Domu Kultury w Węgorzewie. Podczas Dni Polskich otwarto trzy wystawy poświęcone polskiej książce, malarstwu oraz rysunkowi, grafice i rzeźbie ludowej artystów mazurskich.

(k.z.)

Człowiek w potrzebie

Państwo Maria i Ryszard Raciborscy ze wsi Łapy–Osse, mieszkają w rozpadającej się drewnianej chatce. Ze względu na to, że w każdej chwili grozi ona zawaleniem, sześcioro dzieci dwójki rencistów zostało umieszczonych w domu dziecka. Żeby odzyskać swoje pociechy, rodzice zaczęli budować wymarzony pokój z kuchnią. Pan Ryszard musiał jednak przerwać prace, gdyż zabrakło pieniędzy. Do tego, by rodzina mogła być znowu razem, brakuje ok. 30–40 mln starych zł.

Wszystkich mogących wesprzeć finansowo rodzinę w potrzebie prosimy o bezpośredni kontakt z panią Marią Raciborską, pod adresem: ul. Surażska 11, Łapy – Osse.

(MS)

Dzień Strażaka w Łomży

Podziękowanie za ofiarność

Wczoraj w Łomży, na placu przed gmachem Komendy Wojewódzkiej Państwowej Straży Pożarnej, odbyła się uroczystość z okazji Dnia Strażaka. Uczestniczyli w niej m.in. wojewoda Mieczysław Bagiński, senatorowie Jan Stypuła i Marek Minda oraz poseł Tomasz Gietek.

W Łomżyńskiem w szeregach straży pożarnej pełni służbę prawie 300 strażaków zawodowych i 10 tys. ochotników. Wiele jednostek OSP legitymuje się długoletnią historią i dużym dorobkiem w środowisku. Podziękowanie za ofiarną służbę złożył wszystkim wojewoda M. Bagiński.

Odczytano też życzenia prezydenta RP i szefa MSW oraz rozkaz specjalny komendanta głównego PSP.

Liczne grono strażaków i osób zasłużonych dla pożarnictwa otrzymało odznaczenia państwowe, odznaki resortowe i awanse służbowe. M.in. srebrnym krzyżem zasługi wojewoda odznaczył brygadiera Wojciecha Mączyńskiego.

(MK)

Dziś decyzja w sprawie dalszej pracy Zakładów Kredy w Mielniku i Kornicy

Zadecydują wierzyciele

Wczoraj oba Zakłady Kredy – w Mielniku koło Siemiatycz oraz w Kornicy przerwały produkcję. Dziś w południe zbiera się rada wierzycieli, która zadecyduje o przedłużeniu produkcji bądź jej całkowitym wstrzymaniu.

Wczoraj w zakładzie mielnickim pracowali wszyscy robotnicy, oprócz tych zatrudnionych przy produkcji.

– Ludzie przyszli, popatrzyli i poszli do domów – powiedział nam Witalis Śnieżko, dyrektor Zakładu Kredy w Mielniku. **– Pracuję tylko ja, zarząd i transport. Telefony aż się urywają od zamówień na kredę, a kończą się zapasy. Nie wiemy co odpowiadać.**

Na razie w zakładzie panuje spokój. Jak zapewnia dyrektor nie ma jeszcze podstaw do wojowania. Choć to niesprawiedliwe, bo – jego zdaniem – wczoraj w Kornicy szła produkcja, a nie powinna, albo oba zakłady pracują, albo oba wstrzymują produkcję.

Zdanie to obalił Jarosław Radecki, syndyk zakładów.

– Ludzie nie pracują w obu zakładach – powiedział. **– Jutro zapadnie decyzja na następne dni.**

Przypomnijmy (pisaliśmy o tym kilkakrotnie w „Gazecie"), że pod koniec marca syndyk wstrzymał produkcję w zakładzie Kredy w Mielniku (będącym filią Kornickich Zakładów Kredy) i zarządził zamknięcie firmy. Decyzję taką podjął po ogłoszonej jeszcze w styczniu upadłości obu zakładów przez Sąd Rejonowy w Białej Podlaskiej. Syndyk zadecydował, że oba zakłady w Mielniku i w Kornicy będą pracowały tylko do końca kwietnia.

BK

W Sztynorcie i na Wielkich Jeziorach

Pierwsze halsy i remonty

Podczas minionego weekendu, ochrzczonego mianem najdłuższego w nowoczesnej Europie, na mazurskich jeziorach pojawiły się pierwsze żeglarskie załogi. Bardzo wietrzna i jeszcze przeszywająca zimnem aura nie odstraszyła kilku załóg: „Morsów", „Tang", „Venus", walczących z silnym wiatrem i falami na jeziorach leżących na północ od Giżycka.

Miłe rozczarowanie spotkało żeglarzy w Sztynorcie, gdzie oprócz czynnej już tawerny „Zęza", oczekiwały nowe pomosty w gorączkowo remontowanym porcie jachtowym. To efekt pierwszych działań podjętych przez Dietriecha Traitlera, nowego właściciela włości rodu Lehndorffów. Nowa marina, po kilku latach braku zamożnego gospodarza, urasta do rangi największej i najprzyjaźniejszej w północnej części Krainy Wielkich Jezior Mazurskich. Pierwsze ślady prac remontowych widać również i w samym pałacu, którego dach został zabezpieczony przed deszczami. Wykopano także dreny w celu osuszenia wnętrza budynku. W ubiegłym tygodniu D. Traitler złożył w węgorzewskim ratuszu projekt budowy nowych domów, do których przesiedleni zostaną mieszkańcy Sztynortu. **– Pan Traitler zatwierdził koncepcję budowy 40 mieszkań w trzech budynkach i gdyby ktoś chciał się z nią zapoznać, to jest do wglądu w naszym Wydziale Architektury** – poinformował Jerzy Litwinienko, zastępca burmistrza Węgorzewa. W najbliższych dniach ma być również gotowy szczegółowy plan zagospodarowania wsi Sztynort Wielki, który Dietriech Traitler planuje przedstawić w tym miesiącu na specjalnej konferencji prasowej.

(k.z.)

W Jasionówce

Warsztaty radiowęzłów

Dzisiaj upływa termin nadsyłania zgłoszeń na Wojewódzki Przegląd Szkolnych Rozgłośni Radiowych „Radiosupeł – Jasionówka '96". Spotkanie uczniów – radiowców odbędzie się w Gminnym Ośrodku Kultury w Jasionówce w sobotę, 11 bm., o godz. 10.30. Mogą w nim uczestniczyć wszyscy zainteresowani pracą szkolnych radiowęzłów, ponieważ tego dnia, oprócz podsumowania konkursu na najlepszą audycję szkolnego radiowęzła, odbędą się też warsztaty radiowo–dziennikarskie. **(kon)**

Od wtorku do niedzieli białostocka policja odnotowała aż 224 przestępstwa

Złodziejski weekend

W ciągu minionego, przedłużonego weekendu przestępcy nie próżnowali. Od 30 kwietnia do 5 maja białostocka policja odnotowała 224 przestępstwa. Dominowały włamania – aż 99, w tym 27 do samochodów. Oprócz nich zdarzyło się także 27 kradzieży, głównie kieszonkowych.

W tym czasie białostocka policja odnotowała również 22 przestępstwa akcyzowe, 7 pożarów i podpaleń, 8 rozbojów, 5 samobójstw, 4 nagłe zgony, ujawniono 6 fałszywych banknotów i 4 sfałszowane dokumenty.

– Policja też nie próżnowała – powiedział podin. Krzysztof Kasprzak, rzecznik prasowy Komendy Wojewódzkiej Policji w Białymstoku. **– Funkcjonariusze zatrzymali 73 osoby, z których 51 było sprawcami przestępstw. 7 z nich zostało tymczasowo aresztowanych, 15 otrzymało dozór policyjny, 3 – poręczenie majątkowe.**

5 maja, ok. godz. 15.30, na ul. Piłsudskiego w Białymstoku policjanci zatrzymali 16–letniego wychowanka białostockiego zakładu poprawczego. Chłopak, będąc na przepustce, włamał się do sklepu chemicznego znajdującego się przy tej ulicy. Ukradł monitor i drukarkę komputerową oraz inne przedmioty. Swój łup schował w śmietniku oraz w jednej z klatek schodowych. Przedmioty odzyskano.

Tego samego dnia funkcjonariusze z hajnowskiej komendy rejonowej zatrzymali w Hajnówce dwóch obywateli Iraku, którzy nielegalnie przekroczyli granicę Polski z Białorusią. Trzy godziny później, również w Hajnówce, policjanci zatrzymali 20–latka i dwie 19–letnie dziewczyny. Cała trójka, znajdując się w stanie nietrzeźwym, podróżowała samochodem. Zatrzymani znieważyli policjantów pełniących służbę.

3 maja doszło do rozboju drogowego w okolicy Mielnika. Trzech dotychczas nie ustalonych mężczyzn sterroryzowało dwóch mieszkańców Grodna podróżujących samochodami marki Nissan i Audi 100. Zmusili kierowców do zjechania w leśną drogę i zrabowali im kilkaset dolarów, marek oraz nissana o wartości ok. 2 tys. USD. Odjeżdżając uszkodzili drugie auto, aby w ten sposób opóźnić ewentualny pościg.

(jg)

jk

W nowalijkach, warzywach korzeniowych, serach żółtych i przetworach mięsnych

Mniej azotanów i azotynów

Przekroczenie norm azotanów zawierało 15 proc. prób nowalijek, poddanych ocenie w województwie białostockim. Stwierdzono je w szczypiorze, sałacie, rzodkiewce, naci pietruszki i selera. Nie było ich w ogóle w ogórkach i pomidorach. Jest to wynik lepszy niż w latach poprzednich.

Państwowa Inspekcja Sanitarna w województwie białostockim prowadzi systematyczną ocenę zawartości azotanów i azotynów w produktach spożywczych. Badane są nie tylko nowalijki, ale również warzywa korzeniowe, przetwory mięsne i sery dojrzewające. Jedynie w niektórych próbach stwierdza się przekroczenia dopuszczalnych norm tych związków.

– **Zawartość azotanów w płodach rolnych zależy od gatunku rośliny, gleby, stosowania nawozów mineralnych itp. Należą one do związków chemicznych o stosunkowo niewielkiej szkodliwości, jednak mogą ulegać przemianie do bardzo toksycznych azotynów i nitrozamin** – mówi Regina Kownacka, kierownik oddziału laboratoryjnego Wojewódzkiej Stacji Sanitarno – Epidemiologicznej w Białymstoku. – **Przemiany te mogą zachodzić w organizmie człowieka, przy udziale mikroorganizmów przewodu pokarmowego, a zwłaszcza jamy ustnej.**

Zmiany zawartości azotanów i azotynów w warzywach stwierdza się podczas obierania, blanszowania, gotowania, sterylizacji, suszenia, mrożenia i przechowywania. Zazwyczaj, ze względu na dobrą rozpuszczalność w wodzie, zachodzi obniżenie poziomu tych związków w częściach stałych produktów gotowanych: warzywa tracą około 50 proc. azotanów i 35 proc. azotynów. Podczas chłodniczego składowania warzyw zmniejsza się poziom azotanów od 8,9 do 58 proc., a w zamrażalniach – do około 37 proc.

W tym roku poddano badaniom 173 próby warzyw, w tym 73 nowalijek. W ocenianych nowalijkach zawartość azotanów wynosiła od 16,8 do 3895,7 mg na 1 kg produktu, przy dopuszczalnych zawartościach od 250 do 2000 mg. W warzywach korzeniowych: od 3,0 do 1694 mg na 1 kg w przeliczeniu na azotan sodu, przy dopuszczalnych zawartościach od 250 do 2000 mg na 1 kg produktu.

– **Dopuszczalne zawartości azotanów są różne dla różnych grup warzyw i poszczególnych asortymentów** – wyjaśnia Regina Kownacka. – **Na przykład 250 dla: pomidorów, cebuli, ziemniaków, papryki; 500 – ogórków, marchwi, pietruszki, selera, pora; 1000 – szczypioru, kapusty; 2000 – sałaty, rzodkiewki, buraków, rzepy.**

Przekroczenia powyżej dopuszczalnych wartości azotanów w grupie warzyw korzeniowych stwierdzono w pojedynczych próbach pietruszki, selera i kapusty pekińskiej, wśród nowalijek – w szczypiorze, sałacie, rzodkiewkach, naci pietruszki i selera. W 31 próbach ogórków i pomidorów przekroczeń nie było.

Ogółem zakwestionowano 15 proc. zbadanych prób nowalijek oraz 5,7 proc. warzyw korzeniowych. Są to znacznie lepsze wyniki niż w latach poprzednich.

W laboratorium PIS prowadzone są również badania przetworów mięsnych i serów żółtych dojrzewających. Znajdujące się w nich azotany i azotyny pochodzą z dodawanych celowo środków konserwujących (azotynu sodu w mieszaninie z solą kuchenną lub azotanu potasu). Przekroczeń nie stwierdzono. Podjęto ponadto badania zawartości tych związków w całodziennych racjach pokarmowych określonych grup ludności województwa.

(a)

11 maja wielkie sprzątanie

Lasy w potrzebie

Tegoroczne zalesienia obejmą w trzech naszych województwach obszar ok. 4,3 tys. ha. Za jedno wycięte drzewko sadzonych jest pięćdziesiąt nowych.

Wycięcie w ciągu roku 850 tys. dojrzałych drzew jest rekompensowane posadzeniem ok. 45 mln nowych.

Tegoroczna wiosna jest szczególnie trudna dla leśników.

– **Na skutek długotrwałej zimy nastąpiło spiętrzenie prac związanych z sadzeniem lasów, zwłaszcza, że porą najbardziej wskazaną do tego typu prac jest wczesna wiosna** – mówi zastępca dyrektora Dyrekcji Regionalnej Lasów Państwowych w Białymstoku, Tomasz Gątkiewicz. – **Pojawił się też groźny szkodnik lasów – borczatka–sosnówka – którego należało jak najszybciej zwalczyć m.in. przez opryski ze śmigłowców i samolotów.**

Sadzonki do zalesień uzyskuje się ze szkółek, które istnieją we wszystkich 32 nadleśnictwach w naszym regionie. Zajmują one obszar 240 ha i każdego roku uzyskuje się z nich ok. 100 mln drzew i krzewów. Pozwala to nie tylko na pokrycie własnych potrzeb, ale również dzięki nim rolnicy zalesiają swoje lasy.

Produkcja szkółkarska opiera się na nawozach naturalnych, z całkowitym wyeliminowaniem herbicydów i nawozów sztucznych. Nie stosuje się tam środków chwastobójczych, ale jedynie pielenie mechaniczne lub... ręczne. Ponadto od wielu lat nie wprowadza się do lasów gatunków obcych. Sadzonki uzyskane w określonym regionie, tylko tam mogą być wysadzone. Ponad dwadzieścia gatunków rodzimych drzew oraz blisko siedemdziesiąt gatunków rodzimych krzewów leśnych i ozdobnych zasadzanych w lasach daje gwarancję, że lasy nie są jednorodne.

Z „wielkiej chemii" zrezygnowano także przy przeprowadzaniu oprysków. Przyjęto natomiast zasadę ograniczania populacji szkodliwych owadów środkami biologicznymi. Są to biopreparaty bakteryjne szkodliwe dla danego gatunku, powodujące zakłócenia w poszczególnych fazach rozwoju owadów.

W nadleśnictwie Nowogród oraz Puszczach Augustowskiej i Knyszyńskiej codziennie bada się wilgotność ściółki i w ten sposób określa najbardziej odpowiednią porę na opryski. W Nowogrodzie dyżuruje śmigłowiec i czeka na... pogodę. Jeśli pojawi się taka potrzeba, dwa następne mogą zjawić w każdej chwili, podobnie jak i dwa samoloty z Aeroklubów – Białostockiego i Suwalskiego. Śmigłowce i samoloty znajdą także zastosowanie w wykrywaniu i zwalczaniu pożarów.

– **Chcemy w naszym regionie 11 maja przeprowadzić wielkie sprzątanie lasów, usunąć ślady ludzkiej bezmyślności w postaci śmieci i odpadków. Swój akces zgłosili już myśliwi, wędkarze, członkowie ZHP i ZHR, działkowcy, liczne szkoły. Liczymy na szerokie wsparcie ze strony mieszkańców miast i wsi. Wszystkich zainteresowanych prosimy o porozumienie się z najbliższym nadleśnictwem. Lasy czekają na naszą pomoc** – informuje Tomasz Gątkiewicz.

(h)

W I kwartale tego roku w województwie białostockim skradziono 56 samochodów

Złodzieje lubią fiaty

W tym roku po raz pierwszy od kilku lat białostocka policja odnotowała wyraźny spadek liczby kradzieży samochodów marki łada. Większą niż dawniej popularnością wśród złodziei cieszą się natomiast auta FSO 125. Policja przypuszcza, że pojazdy te po kradzieży są rozbierane na części, które następnie są sprzedawane właścicielom aut tej samej marki.

– **Te samochody wycofano już z produkcji, natomiast jeździ nimi jeszcze dużo osób. Zapewne mają kłopoty z nabyciem części. Złodzieje więc zaczęli nimi handlować** – powiedział kom. Jan Melcer, naczelnik Wydziału Kryminalnego Komendy Wojewódzkiej w Białymstoku.

W ciągu trzech pierwszych miesięcy tego roku w woj. białostockim skradziono 56 pojazdów. Wśród nich było m.in. 19 „maluchów", 16 polonezów i 7 „dużych fiatów" (w ciągu całego roku 1995 skradziono tylko 4 pojazdy tej marki) oraz ...7 ład. Tych ostatnich w 1995 roku skradziono aż 45.

Fakt ten jest spowodowany zapewne mniejszym popytem na te samochody za wschodnią granicą – kradzione w Polsce łady były niemal w 100 proc. przemycane na Wschód, gdzie popularne są teraz auta zachodnich marek.

Duży wpływ na zmniejszenie kradzieży ład ma zapewne także uszczelnienie naszej wschodniej granicy. Dokładniejsze kontrole przeprowadzane przez służby graniczne spowodowały, że złodzieje nie chcą ryzykować przemytu aut, na kradzieży których zarabiają stosunkowo niewiele. Dość powiedzieć, że roczne czy dwuletnie samochody tej marki kosztują na białostockiej giełdzie ok. 13–14 tys. zł. Cena star szych (a tych kradziono najwięcej) spada często poniżej 10 tys. zł. Złodzieje wolą więc kraść drogie samochody zachodnie, na których przemycie i sprzedaży zarabiają znacznie więcej. W takich przypadkach opłaca im się ryzykować wpadkę na granicy.

W związku z uszczelnieniem granicy większym zainteresowaniem złodzici cieszą się auta, które po przerobieniu numerów są sprzedawane mieszkańcom naszego kraju. Dlatego wzrosła liczba kradzieży polonezów i „maluchów".

Warto więc zadbać o właściwe zabezpieczenie auta i ubezpieczyć je. Zwłaszcza, że kradzieże samochodów należą do przestępstw, które trudno wykryć. W pierwszym kwartale tego roku policja odzyskała ok. 36 proc. skradzionych aut. Jest to wynik dość dobry jak na tę kategorię przestępstw, oznacza to jednak, że tylko co trzeci właściciel odzyskał utracone mienie.

– **Naszą pracę wciąż utrudnia fakt, że w Polsce jest bardzo łatwo zarejestrować skradziony samochód** – mówi kom. Jan Melcer. – **Zmiany w tej dziedzinie są bardzo potrzebne. Złodziejom znacznie utrudniłaby życie np. istniejąca na Zachodzie „książka wozu", która jest przekazywana z samochodem następnemu właścicielowi.**

(jg)

„Odnowa" bez komputerów

W nocy z 4 na 5 maja nieznani sprawcy włamali się do siedziby Agencji Restrukturyzacji „Odnowa" przy ul. Ciesielskiego w Suwałkach. Z pomieszczeń Agencji zabrano cztery komputery z oprzyrządowaniem, aparaty telefoniczne, fax i inne przedmioty. Łączne straty wyniosły ok. 66 tys. zł.

Tej samej nocy złodzieje zakradli się także do sklepu AGD przy ul. Utrata. Zginęły m.in. 4 kuchenki mikrofalowe, 15 odkurzaczy i 17 robotów kuchennych. Szkody oszacowano na 19 tys. zł.

(m)

RICOH 12179
WYSTAWA
techniki biurowej
08 do 10 maja 1996r.
BIURO PROMOCJI I REKLAMY
EŁCKIEGO INKUBATORA
PRZEDSIĘBIORCZOŚCI ORAZ
ANYO Autoryzowany Dealer Ricoh Polska
EŁK, ul. Armii Krajowej 23
☎ (0-87) 10-05-41

Po sesji RM w Bielsku Podlaskim

Zastępca niepotrzebny

Kolejną sesję Rady Miejskiej w Bielsku Podlaskim miały zdominować dwa punkty obrad: informacja w sprawie organizacji i funkcjonowania placówek oświatowo–wychowawczych oraz wybór II zastępcy burmistrza miasta.

Tymczasem przygotowane przez Zarząd Miasta materiały, dotyczące szkół i przedszkoli, nie wywołały prawie żadnej dyskusji. Natomiast punkt dotyczący wyboru zastępcy burmistrza zdjęto z porządku obrad na wniosek burmistrza Andrzeja Stepaniuka, który zaproponował, aby w ogóle zrezygnować z tego etatu. Jednocześnie burmistrz podziękował za współpracę swemu byłemu zastępcy, Aleksandrowi Gołąbieckiemu.

Bez dyskusji zatwierdzono sprawozdanie z wykonania budżetu miasta za 1995 rok. Na podstawie pozytywnych opinii komisji rewizyjnej RM oraz Regionalnej Izby Obrachunkowej w Białymstoku, dotyczących wykonania budżetu, udzielono absolutorium Zarządowi Miasta. Następnie Rada podjęła uchwałę w sprawie sprzedaży na rzecz Parafii Prawosławnej św. Michała Archanioła nieruchomości przy ul. Reymonta. Dwie działki o ogólnej powierzchni 4.375 mkw., wycenione przez biegłego rzeczoznawcę na 73.429 zł, sprzedano za symboliczną kwotę 500 zł. Rada zastosowała w tym przypadku minimalną opłatę ze względu na przeznaczenie działek pod budowę cerkwi i Policealnego Studium Ikonograficznego, które obecnie mieści się w budynku po byłym przedszkolu.

Za sprawą Mirosław Tołwińskiego sala ożywiła się dopiero w ostatnim punkcie obrad. Radny prawicowej „Jedności" wniósł o wyasygnowanie 10.000 zł dla rodzin prześladowanych opozycjonistów na Białorusi oraz o zwiększenie dotacji na orkiestrę dętą przy Zespole Szkół Zawodowych nr 1. Postanowiono dokonać szczegółowej analizy pracy orkiestry i wrócić do sprawy w niedalekiej przyszłości. Pierwszy zaś wniosek ma być rozpatrzony przez Zarząd Miasta.

(mp)

ECHA PUBLIKACJI

Stanowisko Rady Naukowo-Społecznej Leśnego Kompleksu Promocyjnego Puszcza Białowieska w sprawie poszerzenia Białowieskiego Parku Narodowego.

(...) Uważamy, że członkowie RNS zostali wprowadzeni w błąd w wyniku nieprawdziwego „zrelacjonowania" spotkania przez jego uczestników, reprezentujących punkt widzenia tylko niektórych członków samorządów. Nie dopuścili oni do zawarcia niezwykle ważnego i potrzebnego lokalnym społecznościom porozumienia z ministrem. (...)

Ponieważ planowane poszerzenie BPN o 5155 ha obejmuje jedynie grunty leśne, znajdujące się w gestii LP, ministerstwo nie było formalnie zobowiązane do negocjacji z gminami. Jednak w celu zapewnienia harmonijnego rozwoju stosunków powiększonego BPN z samorządami, postanowiło uwzględnić liczne roszczenia gmin. (...)

W efekcie powstał bezprecedensowy dokument będący jednostronnym gestem MOŚZNiL, w kierunku puszczańskich gmin. (...) Pakiet porozumienia zawiera m.in. gwarancje finansowej pomocy Rządu RP i NFOŚiGW w realizacji programu gazyfikacji Białowieży i Narewki, budowy oczyszczalni ścieków w Narewce, kanalizacji gospodarstw obu gmin, wysypiska śmieci, stacji uzdatniania wody, instalacji olejowych kotłowni c.o., wyposażenia straży pożarnej w 3 nowe wozy bojowe.

Chociaż Towarzystwo Ochrony Puszczy Białowieskiej w liście do Ministra Finansów ubiegało się o przyznanie gminom 350 tys. zł (tj. 3,5 mld starych zł) na inwestycje proekologiczne, propozycja MOŚZNiL przeszła w tym zakresie wszelkie nasze oczekiwania: wartość zaoferowanego gminom pakietu wynosi 9 mln zł (tj. 90 mld starych zł). (...)

Wybrani demokratycznie liderzy naszych społeczności, manifestujący na co dzień troskę o swój lud, z niezrozumiałych względów zaryzykowali utratę bezprecedensowej szansy rozwoju, jaka mogłaby towarzyszyć poszerzeniu BPN. W odpowiedzi na rządową ofertę rozdzierano szaty z powodu nieszczęść, jakie czekają „nasze biedne gminy" w wyniku podpisania porozumienia i poszerzenia BPN. Brak zgody samorządów argumentowano zacofaniem społeczności puszczańskich i biedą, narażając nas na śmieszność w oczach przedstawicieli Rządu i opinii publicznej. (...)

Skróty pochodzą od redakcji.

TARCICA IGLASTA, BUDOWLANA
KRAWĘDZIAKI
ELEMENTY KONSTRUKCJI DACHÓW
10614
✓ łaty pod sidding i blachę
✓ podłogi
✓ szalówki
✓ boazeria i listwy wykończeniowe
PRODUKCJA - SPRZEDAŻ
Sprzedaż w godz. 7.00–17.00
soboty godz. 7.00-13.00
Przedsiębiorstwo Przemysłu Drzewnego w Czarnej Białostockiej, ul. Tartaczna 5
tel. (0-85) 101-230; fax (0-85) 102-940

GAZETA współczesna

NA GIEŁDZIE

Wczoraj na rynku akcji wzrosły ceny 55 papierów, 12 spadły, a cena 6 nie uległa zmianie. Wszystkie indeksy ustaliły nowe rekordy, osiągając po raz kolejny tzw. „górki". WIG po 1,1 proc. wzroście wyniósł 12.570,3 pkt, WIG 20 po 1,3 proc. 1.315,4 pkt, zaś WIRR po 3,0 proc. 1.708,9 pkt. Maksymalnie podrożały walory Dom–Plastu (10,0 proc.), Agrosu (9,3 proc.) i Novity (9,3 proc.). Kurs dwóch pierwszych był jednocześnie najwyższy od roku, podobnie jak cena 13 innych papierów z obu rynków.

Najbardziej potaniały papiery Petrobanku (16,0 proc.) i Rolimpexu (9,8 proc.). Duża zmiana ceny akcji Petrobanku związana była z dolnym ograniczeniem cenowym, ustalonym na poniedziałkową sesję na 10,45 zł. Obroty na rynku podstawowym zwiększyły się o 43,8 proc. do poziomu 139.156 tys. zł, a na równoległym wzrosły o 13,9 proc. do 15.576 tys. zł. W dogrywkach dwustronnych uczestniczyły akcje 53 giełdowych spółek. Po ich zakończeniu na 51 papierach pozostały nie zrealizowane oferty kupna, a jedynie na akcjach Mostostalu Gdańsk i Indykpolu – oferty sprzedaży. W przypadku 20 papierów ogłoszona przez maklera specjalistę oferta nie doprowadziła do stanu równowagi i nie brały one udziału w dogrywce. Tak wyraźna przewaga popytu zaowocowała 18 nadwyżkami kupna i 2 redukcjami kupna (zlecenia na walory Agrosu poddano 72 proc. redukcji, a na papiery Dom–Plastu – 66 proc.).

Na rynku obligacji wzrosły ceny 7 pożyczek, 4 spadły, a 3 nie uległy zmianie. Obroty zmalały o 44,4 proc. i wyniosły 8.344 tys. zł. Zawarto cztery transakcje pakietowe. Sprzedano 41.203 szt. papierów TZ1198 po cenie równej 103,5 proc. wartości nominalnej oraz 16.623 szt. tej samej pożyczki po 104,0 proc., 24.944 szt. TZ0898 po 104,0 proc. oraz 61.048 akcji Banku Gdańskiego po 25,5 zł. **(PAP)**

TABELA KURSÓW AKCJI (sesja 6.05.1996 r.)

AKCJE	Kurs (zł)	Zmiana (%)	Wart. obr. (tys. zł)	Oferta (szt.)	Realizacja (%)	Dogrywka (szt.)
RYNEK PODSTAWOWY						
G AGROS	64,50 rk72	+9,3	411	8.245 K	1,8	
ANIMEX	59,50	+3,5	5.861			10.176
BGDAŃSKI	28,90	+2,1	3.104	6.645 S	100,0	1.973
G BIG	2,50 nk97	+6,4	4.280	717.878 K	1,4	
BPH	138,00	+1,5	2.754	732 S	100,0	100
BRE	65,50	+3,1	3.560			
BSK	205,00	+3,0	6.569			10
BUDIMEX	24,60	+5,6	2.115	600 K	100,0	6.638
BWR	4,30	+2,4	453			12.900
BYTOM	43,00	+0,9	149	344 S	100,0	42
G COMPLAND	123,50 nk87	+2,1	498	3.487 K		
DEBICA	63,00	0,0	4.044	9.000 S	100,0	
ELBUDOWA	32,50	-0,9	2.531	5.949 K	100,0	22.766
ELEKTRIM	17,50	+2,9	11.644			62.973
ESPEBEPE	11,20	+1,8	270	1.353 S	100,0	2.000
EXBUD	30,20 nk20	-2,6	1.575	4.961 K	71,3	
GORAŻDŻE	86,00	+0,6	9.047	25.953 S	100,0	125
IRENA	28,30	+1,4	1.435	6.048 S	100,0	2.371
JELFA	33,70	-0,9	1.632	3.513 S	100,0	6.937
KABELBFK	73,00	-1,4	800	54 K	100,0	100
KABLE	37,00	+1,1	147			76
KĘTY	186,00 nk21	0,0	979	337 K	2,6	
KREDYT B	8,75	+1,7	885	4.729 S	100,0	16.100
KROSNO	48,50	+2,1	1.567	356 K	100,0	2.144
MOSTALEXP	7,80 nk98	0,0	1.588	205.972 K		
G MOSTALGD	13,40	+4,7	222			2.153
G MOSTALWAR	13,20	+3,9	1.181			8.770
MOSTALZAB	13,50	-2,2	917	3.161 K	100,0	
NOVITA	10,60	+9,3	4.940			55
G OKOCIM	26,00	+7,4	4.419	842 S	100,0	32.830
OŁAWA	15,20	+0,7	1.395	12.208 K	100,0	8.712
OPTIMUS	36,00	+6,5	1.816			6.113
PBR	22,20	+1,8	474	1.249 S	100,0	2.748
PEKPOL	25,50	+2,8	657			1.990
PETROBANK bd	10,50	-16,0	670	4.928 S	100,0	
G POLFKUTNO	54,00	+4,9	540	771 K	100,0	
POLIFARBC	14,10 nk77	+0,7	1.844	20.437 K	20,0	
POLIFARBW	12,00	0,0	3.892	30.141 S	100,0	1.000
PPĄBANK	21,00 nk64	+5,0	276	2.296 K	21,3	
PRÓCHNIK	13,10 nk91	-0,8	54	4.074 K		
RAFAKO	28,20	-3,4	4.272			7.440
G RELPOL zd	77,50	+4,7	1.944	1.704 S	100,0	5.861
REMAK	15,00 nk58	0,0	170	6.091 K	1,6	
ROLIMPEX	133,50	-9,8	7.547			23.300
SOKOŁÓW	2,20	+0,5	640	3.961 K	100,0	189
G STALEXP	47,80	+1,9	7.369			1.350
STOMIL	38,00	-2,6	3.387	1.858 S	100,0	10.068
SWARZĘDZ	11,30 nk17	+2,7	742	3.510 K		
TONSIL	18,10	+0,6	457			4.530
UNIVERSAL	7,85	+1,9	1.780	3.037 S	100,0	5.056
VISTULA	11,90	+3,5	1.374			55
WARTA	55,00	+4,8	11.716	1.869 S	100,0	96.872
G WBK	12,00	+5,3	4.311			2.700
WĘDEL	100,00 nk62	-1,0	452	2.240 K		
WOLCZANKA	24,20	+1,3	235			
ZASADA	8,00	+1,3	953	18.569 S	100,0	20.648
ŻYWIEC	220,00 nk82	0,0	612	4.143 K	0,1	
RAZEM			139.156			389.871
G WIG	12.570,3	1,1				
G WIG20	1.315,4	1,3				
RYNEK RÓWNOLEGŁY						
AMERBANK	25,90	+2,8	358	876 S	100,0	35
BETONSTAL	30,00	+4,9	90			
G DOMPLAST	47,40 rk66	+10,0	1.182	24.760 K	0,4	
G DROSED	38,30 nk72	+1,9	462	2.191 K	1,1	
ECHO	18,60	+3,3	119	1.313 S	100,0	548
EFEKT	21,90	+7,4	2.937	3.307 S	100,0	34.838
G ELEKTROEX	3,90 nk65	+2,6	2.143	14.662 K		
FARMFOOD	34,40	+1,2	642	444 S	100,0	1.400
INDYKPOL	14,60	-2,7	2.245	2.729 K	100,0	68.371
G JUTRZENKA	55,50 nk79	+2,8	1.997	6.563 K		
G KPBP BICK	17,00	+7,6	502			500
KRAKCHEM	5,60	+0,9	804			22.144
ŁDA	7,85 nk83	+4,7	210	5.900 K		
PLI	11,00	+1,9	408	2.294 S	100,0	
PPWK	43,20 nk93	+1,4	229	931 K		
PROCHEM	8,80 nk49	+3,5	1.248	7.617 K		
RAZEM			15.576			127.836
G WIRR	1.708,9	3,0				

G – nowy najwyższy kurs w ostatnich 52 tygodniach; **D** – nowy najniższy kurs w ostatnich 52 tygodniach; **ns** – nadwyżka zleceń sprzedaży; **nk** – nadwyżka zleceń kupna; **z** – notowania zawieszone; **os** – oferta sprzedaży; **rs** – redukcja sprzedaży. **(PAP)**

Polska-Litwa

Największa prezentacja gospodarcza

Wczoraj w Warszawie rozpoczęło się seminarium, poświęcone warunkom inwestowania na Litwie. Na spotkaniu, zorganizowanym przez Litewską Agencję Inwestycji, Centrum Wystawiennicze „Litexpo" i Polsko-Litewską Izbę Gospodarczą w Suwałkach, swoje oferty przedstawiło 66 firm litewskich. Na seminarium, będące częścią I Forum Gospodarczego Polska-Litwa '96, przybyli m.in. minister przemysłu i handlu Litwy, Kazimieras Klimasauskas i dyrektor generalny Ministerstwa Współpracy Gospodarczej z Zagranicą RP, Wanda Samborska.

W wygłoszonych referatach mówiono m.in. o warunkach i możliwościach inwestowania na Litwie, a także o obowiązujących przepisach finansowych. Dzielono się doświadczeniami z zakładania i funkcjonowania wspólnych przedsiębiorstw polsko-litewskich – poinformował wczoraj Piotr Laskowski z PLIG.

Radca ekonomiczny Ambasady RL w Polsce, Rimutis Klevecka powiedział, iż Forum jest pierwszą na taką skalę prezentacją litewskiej gospodarki w Polsce. Swoje zainteresowanie wyrobami firm m.in. z Olity, Kłajpedy, Kowna i Wilna wyraziło ponad 50 przedstawicieli polskich przedsiębiorstw. Szczególną uwagę przyciągały ekspozycje zakładów, produkujących lodówki „Snaige", urządzenia do silników diesla i meble wiklinowe „Žilvitis". Obie strony liczą na zwielokrotnienie obrotów po mającym nastąpić w czerwcu podpisaniu umowy o wolnym handlu i normalizacji rozliczeń finansowych. Szanse na rozwój współpracy wzrosną też z chwilą utworzenia Euroregionu „Niemen" i Suwalskiej Specjalnej Strefy Ekonomicznej z giełdą towarową przy przejściu granicznym w Budzisku.

(m)

Wojewoda suwalski w URM-ie

O współpracy z Rosją

Wczoraj Cezary Cieślukowski, wojewoda suwalski wraz z przedstawicielami Gdańskiego, Olsztyńskiego i Elbląskiego, uczestniczył w zorganizowanej przez Urząd Rady Ministrów naradzie, poświęconej współpracy gospodarczej wymienionych województw z Obwodem Kaliningradzkim.

Suwalskie od dawna utrzymuje dobrosąsiedzkie stosunki z kaliningradzkimi sąsiadami. Od dawna także wiele dzieje się w sferze suwalsko – rosyjskich kontaktów handlowych.

Właśnie omówieniu już zdobytych doświadczeń oraz planów na najbliższą przyszłość poświęcone było wystąpienie C. Cieślukowskiego w URM–ie. Wojewoda przekazał bowiem szczegółowe informacje na temat firm różnych branż, które współpracują z Rosjanami, a także przedstawił szereg trudności natury prawnej, które wymagają natychmiastowych uregulowań międzynarodowych.

– W referacie wojewody znalazły się również tak ważne kwestie, jak działalność banków i firm ubezpieczeniowych, konieczność uzyskania stabilności w zakresie przepisów celnych i podatkowych oraz podjęcie prac nad uregulowaniem problemu nabywania ziemi i nieruchomości za granicą – powiedziała Agnieszka Chołopiak, rzecznik prasowy wojewody suwalskiego.

(gram)

Pompy Grundfosa na Forum Ciepłownictwa

Woda dla ciebie i ogrodu

Inteligentne pompy ciepłownicze produkowane przez jedyną w Polsce firmę Grundfos zaprezentowane zostały na wczorajszym seminarium z cyklu Forum Ciepłownictwa w sali Domu Technika NOT w Białymstoku. Organizatorem spotkania była białostocka firma Bartosz.

Wczorajsze seminarium skupiło przede wszystkim projektantów i przedstawicieli firm wykonawczych. Na zaproszenie Bartosza – najbardziej efektywnego w regionie dystrybutora „Grundfosa" – pracownicy firmy dokonali przeglądu wszystkich produkowanych przez siebie pomp ciepłowniczych.

Ponad połowa pomp obiegowych stosowanych na świecie wychodzi z firmy Grundfos. Służą one do rozprowadzania ciepła i transportują ciepłą wodę. Pozwalają na zapewnienie optymalnej temperatury w instalacjach chłodniczych i klimatyzacyjnych. Urządzenia te służą do zaopatrywania w wodę domków letniskowych, podlewania ogrodów i szklarni, tłoczenia cieczy w gospodarstwach domowych i przemyśle. Są to pompy bezobsługowe dzięki zastosowaniu rozwiązań mechanicznych. Wysoką trwałość elementów pomp zapewnia stal chromoniklowa. Ponadto pompy te zajmują niewiele miejsca i pracują bardzo cicho.

Pompy Grundfosa tworzone są ze świadomością ekologiczną. W procesie produkcji stosowane są więc np. wyłącznie lakiery wodorozcieńczalne.

BK

Dla niepełnosprawnych

Szansa na własny biznes

Niepełnosprawni mogą skorzystać z preferencyjnej pożyczki na podjęcie działalności gospodarczej. W województwie białostockim udziela ich Wojewódzki Urząd Pracy – Wojewódzki Ośrodek Zatrudnienia i Rehabilitacji Osób Niepełnosprawnych (ul. Wesoła 10).

Samą linię finansuje Państwowy Fundusz Rehabilitacji Osób Niepełnosprawnych. Pożyczkę otrzymać może bezrobotny niepełnosprawny, który zarejestrowany jest w Rejonowym Urzędzie Pracy. Pieniądze pożyczane są na działalność wytwórczą, budowlaną, handlową i usługową. Maksymalna wysokość pożyczki nie może przekroczyć 25–krotności przeciętnego wynagrodzenia. Obecnie jest to 21.315 złotych. Oprocentowana jest jednorazowo w wysokości 5 proc. Okres karencji nie może być dłuższy niż 6 miesięcy, ale maksymalny czas spłaty wynosi aż 48 miesięcy. Pożyczka może być umorzona nawet w 50 procentach pod warunkiem, że pożyczkobiorca będzie prowadził działalność gospodarczą przez dwa lata.

Niepełnosprawny będzie też musiał przedstawić zabezpieczenie pożyczanej sumy, którym może być poręczenie (nie więcej niż 3 osób, które osiągają stałe dochody nie większe niż 60 proc. przeciętnego wynagrodzenia).

Niepełnosprawni muszą złożyć w WUP–WOZiRON szereg dokumentów:

- wniosek do WUP–WOZiRON o przyznanie pożyczki;
- aktualne orzeczenie Komisji Inwalidztwa Zawodowego;
- dokument stwierdzający kwalifikacje zawodowe;
- aktualny odcinek renty (w przypadku rentobiorców);
- zaświadczenie z Zespołu Opieki Społecznej o niekorzystaniu z pożyczki na usamodzielnienie gospodarcze;
- zaświadczenie z Rejonowego Urzędu Pracy o zarejestrowaniu i niekorzystaniu z pożyczki z Funduszu Pracy;
- zaświadczenie lekarskie stwierdzające możliwość prowadzenia działalności gospodarczej;
- krótki opis ekonomiczno – finansowej strony przedsięwzięcia.

WUP–WOZiRON dokonuje oceny planowanej działalności gospodarczej i podejmuje decyzje o udzieleniu bądź też nieudzieleniu pożyczki. O kredyt w białostockim WOZiRON ubiegało się w tym roku dziewięć osób. Otrzymała jedna, dwóm odmówiono, a wnioski sześciu są rozpatrywane.

(J.B.)

NOTOWANIA Z KANTORÓW – 6.05.96 r. (za 100)

KANTOR	DOLAR		MARKA		FUNT Bryt.		FRANK Fr.	
	kupno	sprzed.	kupno	sprzed.	kupno	sprzed.	kupno	sprzed.
„LEGIONOWA", Białystok	262,50	265,00	172,50	174,00	390,00	396,00	50,50	51,30
„U KLEMENSA", Ełk	263,00	265,00	172,00	174,00	385,00	395,00	48,00	51,00
„ORBIS", Giżycko	263,00	264,50	172,50	174,00	392,00	396,00	50,50	51,50
„LOMBARD", Łomża	264,00	265,00	173,00	174,00	390,00	400,00	50,00	52,00
„NON STOP" Suwałki	262,00	266,00	172,00	175,00	393,00	396,00	50,00	51,80
„LOMBARD ZŁOTO" Zambrów	263,20	265,00	173,30	173,80	390,50	399,00	50,70	51,50
Kurs NBP	263,14	268,46	172,66	176,14	396,71	404,73	51,08	52,12

DLA KAŻDEGO
CZUJNIK GAZU ZA DARMO
Pytaj na Forum Budownictwa stoisko Nr 54
11724

MAJÓWKA Z GRANAREM
WIOSENNE ZAKUPY ZE ZNIŻKĄ 3%

GRANAR PHU

ul. Składowa 10, 15-399 Białystok

w godz. 8^{00}-20^{00}

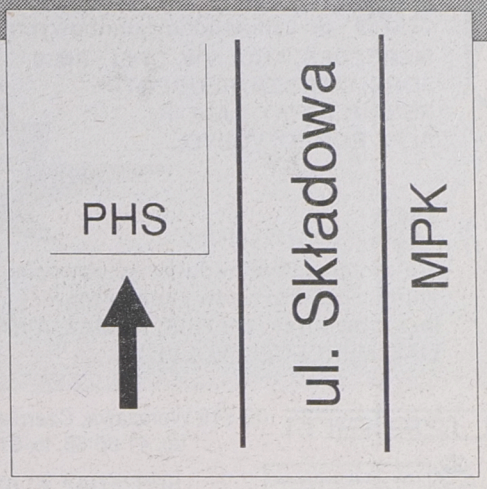

Dojazd autobusami linii: 2,8,11,17.

~~95.00 zł~~ 92.00 zł
Bomann Sandwich Toster CB522

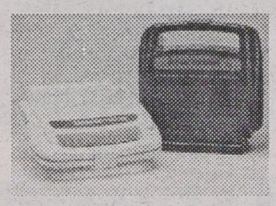

GRANAR - Kupon rabatowy maj '96.

~~500.00 zł~~ 485.00 zł
Moulinex robot kuchenny A 79/750



GRANAR - Kupon rabatowy maj '96.

~~135.00 zł~~ 131.00 zł
Moulinex toster 142

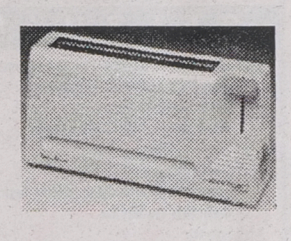

GRANAR - Kupon rabatowy maj '96.

~~180.00 zł~~ 175.00 zł
Moulinex zaparzacz T89

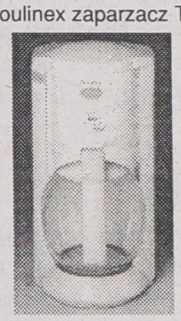

GRANAR - Kupon rabatowy maj '96.

~~201.00 zł~~ 195.00 zł
Moulinex zaparzacz V-91

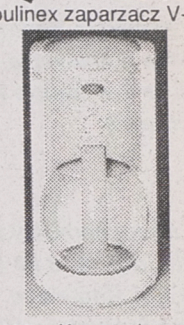

GRANAR - Kupon rabatowy maj '96.

~~700.00 zł~~ 679.00 zł
Mulinex kuchnia mikrofalowa Y 52

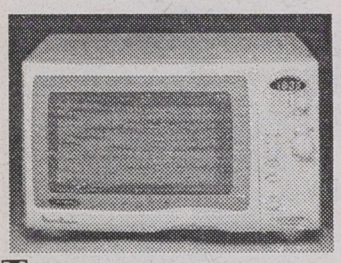

GRANAR - Kupon rabatowy maj '96.

~~490.00 zł~~ 475.00 zł
Moulinex odkurzacz Q89



GRANAR - Kupon rabatowy maj '96.

~~1430.00 zł~~ 1387.00 zł
Daewoo pralka bąbelkowa DWF - 5590 DP

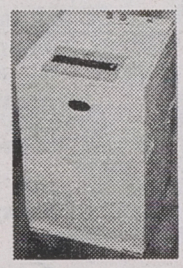

GRANAR - Kupon rabatowy maj '96.

~~503.00 zł~~ 487.00 zł
Rowenta odkurzacz RS-160

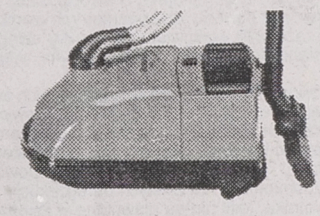

GRANAR - Kupon rabatowy maj '96.

~~214.00 zł~~ 208.00 zł
Tefal zaparzacz 8880



GRANAR - Kupon rabatowy maj '96.

~~1100.00 zł~~ 1067.00 zł
Gorenje zamrażarka ZS-210

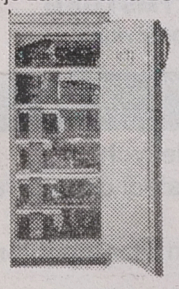

GRANAR - Kupon rabatowy maj '96.

~~1270.00 zł~~ 1232.00 zł
Gorenje pralka PS-6060

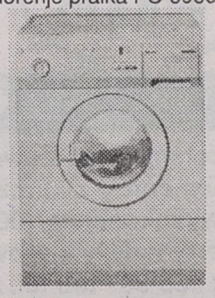

GRANAR - Kupon rabatowy maj '96.

~~1299.00 zł~~ 1260.00 zł
Philips wieża FW15

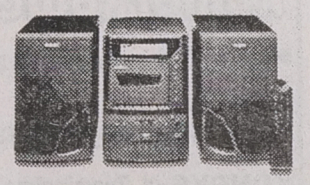

GRANAR - Kupon rabatowy maj '96.

~~1399.00 zł~~ 1357.00 zł
Philips wieża FW17

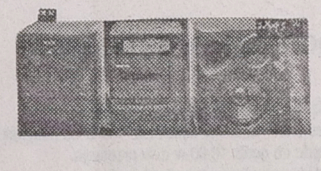

GRANAR - Kupon rabatowy maj '96.

~~2380.00 zł~~ 2350.00 zł
Finlux telewizor CSTTX 28" 5028

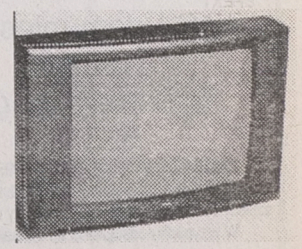

GRANAR - Kupon rabatowy maj '96.

~~1750.00 zł~~ 1687.00 zł
Ardo chłodziarko-zamrażarka CO30/12



GRANAR - Kupon rabatowy maj '96.

~~2779.00 zł~~ 2750.00 zł
Technics wieża CH-730

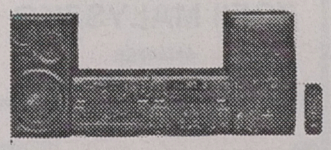

GRANAR - Kupon rabatowy maj '96.

~~76.00 zł~~ 74.00 zł
Anex toster TS-379

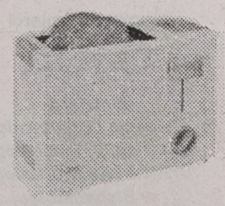

GRANAR - Kupon rabatowy maj '96.

~~65.00 zł~~ 63.00 zł
Anex toster TS-369



GRANAR - Kupon rabatowy maj '96.

~~78.00 zł~~ 76.00 zł
Anex toster TS-628

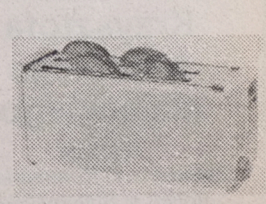

GRANAR - Kupon rabatowy maj '96.

UŻYTKOWNIKU DIESLA!

OSZCZĘDZISZ SWÓJ SILNIK I PIENIĄDZE
WYMIENIAJĄC ROZPYLACZE NA NOWE!
KAŻDA INNA NAPRAWA JEST DROŻSZA!

NOWE ROZPYLACZE - TO ROZPYLACZE wuzetem

SDS - do samochodów osobowych
MERCEDES, AUDI, VW, OPEL, BMW,
FORD, CITROEN, PEUGEOT,
RENAULT, FIAT, LANCIA,
ALFA ROMEO, VOLVO...

DSL - do wszystkich
krajowych samochodów ciężarowych,
autobusów, traktorów i kombajnów
importowanych: IKARUS, KAMAZ, AVIA,
LIAZ, MERCEDES, VOLVO...

wuzetem 00-718 Warszawa, Czerniakowska 89/93
fax 41 85 68, tlx 81 37 11

System zapewnienia jakości wg normy ISO 9001 udokumentowany certyfikatem wydanym przez SGS Yarsley. Anglia

SPRZEDAŻ: 41 07 91
MARKETING: 41 68 51
SKLEP: 41 49 11

11093

Spółdzielnia Usług Rolniczych w Bargłowie Kościelnym, woj. suwalskie ogłasza

przetarg nieograniczony na sprzedaż n.w. sprzętu rolniczego:

1. Kombajn zbożowy Z056/3 – rok prod. 1987 szt. 1,
2. Ciągnik C–360 – rok prod. 1985, 1987 szt. 2,
3. Samochód Fiat 125P – rok prod. 1987 szt. 1,
4. Samochód Robur Furgon – rok prod. 1986 szt. 1,
5. Przyczepa wywrotka D–732 – rok prod. 1985, 1987 szt. 5,
6. Przyczepa D–55 Furgon – rok prod. 1989 szt. 1,
7. Opryskiwacz ORZ–417 – rok prod.1986 szt. 1,
8. Opryskiwacz AGD–400/2 – rok prod. 1985 szt.1,
9. Pług U–023/1 3–skibowy – rok prod. 1977–1980 szt. 4,
10. Brona talerzowa U–236 (niekompletna) – rok prod. 1985 szt. 1,
11. Kopaczka do ziemniaków Z–609 – rok prod. 1983 szt. 1,
12. Maszyna do siatki – rok prod. 1989 szt. 1,
13. Zbiorniki hydroforni szt.2.

Przetarg odbędzie się w dniu 20.05.1996r. o godz.10.00 w Spółdzielni Usług Rolniczych w Bargłowie Kościelnym. Przystępujący do przetargu winni wpłacić wadium w wysokości 10% ceny wywoławczej w kasie Spółdzielni najpóźniej na pół godziny przed przetargiem. Sprzęt można oglądać w przeddzień przetargu w Spółdzielni Usług Rolniczych w Bargłowie Kościelnym. Zastrzega się prawo unieważnienia przetargu bez podania przyczyn.

W dniu wczorajszym pierwsze zdanie ogłoszenia ukazało się z błędem, za wszystkie problemy z tym związane serdecznie przepraszamy.

GRANIT

NAJWIĘKSZY W EUROPIE ŚRODKOWEJ
SKŁAD CELNY I HURTOWNIA

Oferujemy bloki w gatunkach:
- ❑ RUSTENBURG GREY (IMPALA)
- ❑ AFRICAN RED
- ❑ ZIMBABWE BLACK
- ❑ BELFAST BLACK

INTERSPEED
INTERSPEED Sp. z o.o.
81-377 Gdynia
ul. Polska 32
tel. (058) 21 55 21
fax (058) 21 50 51

Zapewniamy:
NAJNIŻSZE CENY
STAŁOŚĆ DOSTAW
I GATUNEK BLOKÓW
PEŁNĄ GWARANCJĘ
NAJTAŃSZY TRANSPORT

11795

Obwieszczenie

Komornik Sądu Rejonowego w Łomży Rewir I z siedzibą w Kolnie powiadamia, że w dniu 28 maja 1996 r. o godz. 14.00 w sali nr 8 w Sądzie Rejonowym w Łomży przy ul. Dwornej 16 odbędzie się

II Licytacja

nieruchomości w przedmiocie: zabudowana nieruchomość rolna o pow. 8,69 ha, oznaczona nr 457, 486, 144/1 położona we wsi Rogienice Wielkie, gm. Mały Płock zapisana w księdze wieczystej w Sądzie Rejonowym w Łomży Wydział Ksiąg Wieczystych pod nr. kw. 34758, stanowiąca własność dłużnika Kulas Franciszka, zam. Rogienice Wielkie.

Nieruchomość oszacowana jest na kwotę 32.824 zł.
Cena wywołania wynosi (2/3 ceny oszacowania), tj. 21.883 zł.

Przystępujący do przetargu zobowiązany jest złożyć rękojmię w kwocie 3.283 zł w gotówce lub książeczce oszczędnościowej banków upoważnionych według prawa bankowego, zaopatrzonej w upoważnienie właściciela do wypłaty całego wkładu stosownie do prawomocnego postanowienia sądu o utracie rękojmi, w kasie Sądu Rejonowego w Łomży.
Nieruchomość można oglądać w ciągu dwóch tygodni przed licytacją, w tych też dniach można przeglądać akta egzekucyjne znajdujące się w Sądzie Rejonowym w Łomży Wydział Cywilny. Prawa osób trzecich nie będą przeszkodą do przeprowadzenia licytacji i przysądzenia na własność na rzecz nabywcy bez zastrzeżeń, jeżeli osoby te przed rozpoczęciem przetargu nie złożą dowodu, iż wniosły powództwo o zwolnienie nieruchomości lub przedmiotów z nią zajętych od egzekucji. Użytkowanie służebności i prawa dożywotnika, jeśli nie są ujawnione w księdze wieczystej i nie zostaną zgłoszone najpóźniej na trzy dni przed rozpoczęciem licytacji, nie będą uwzględnione w dalszym toku egzekucji, wygasną z chwilą uprawomocnienia się postanowienia o przysądzeniu własności.

(12030)

ZHU Hurtownia Materiałów Budowlanych
Wysokie Mazowieckie, ul. 1 Maja 16 magazyn GS
tel. 75-47-85, dom 75-30-02

OFERUJE

- ✓ okna dwu- i trzyszybowe drewniane
- ✓ okna PCV Poltrokal i Panorama
- ✓ okna dachowe Velux
- ✓ drzwi wewnętrzne i zewnętrzne
- ✓ cement, wapno, styropian
- ✓ wełny mineralne
- ✓ cegły ceramiczne i wapienno-piaskowe
- ✓ materiały izolacyjne
- ✓ nawozy

Dowóz zakupionych towarów
Zapraszamy od 7 do 17
Punkt sprzedaży:
GS Czyżew, ul. Szkolna 52, tel. 75-50-08
GS Łapy, ul. Harcerska 2, tel. 15-22-61

11247

GAZETA współczesna

Reklamy z Gazety Współczesnej
w: Katowicach, Krakowie, Wrocławiu, Poznaniu i Kielcach.

Również treść reklam z ostatniego tygodnia z gazet:

Dziennik Zachodni - Katowice
Gazeta Krakowska - Kraków
Słowo Polskie - Wrocław
Głos Wielkopolski - Poznań
Słowo Ludu - Kielce

poznacie dzwoniąc:

Telefoniczna Agencja Informacyjna
pon. - pt.: 9^{00} -18^{00}

TAI
44-63-45
44-63-46
44-63-47

15-111 Białystok, al. 1000-lecia PP 4,
tel./fax 538-525, 538-272

TELE INTER COMMUNICATION

NAJTANIEJ, NAJBEZPIECZNIEJ,
ZA GOTÓWKĘ, NA RATY, LEASING,

- ❑ kserokopiarki
- ❑ kserokopiarki Lanier
- ❑ części zamienne
- ❑ serwis
- ❑ naprawy sprzętu
- ❑ materiały eksploatacyjne
- ❑ telefony samsung

Canon

11987

Informator Targowy
MOTO '96
23 maja

w Gazecie Współczesnej z okazji Targów Moto '96
organizowanych przez Centrum Targów i promocji Rynku Wschodniego

Ogłoszenia przyjmujemy do 20 maja

Szczegółowe informacje:
Biuro Ogłoszeń Gazety Współczesnej: tel./fax: 425-116, 420-521, tel. 441-747

Zarząd Gminy Czyże

ogłasza przetarg na sprzedaż budynków drewnianych przeznaczonych do rozbiórki położonych we wsi Kojły 17

- ❑ – dom mieszkalny o wartości 1533 zł,
- ❑ – budynek gospodarczy o wartości 515 zł.

Przetarg odbędzie się 24 maja 1996 roku o godz. 11.00 w Urzędzie Gminy Czyże.
Warunkiem przystąpienia do przetargu jest wniesienie wadium w wysokości 150 zł na budynek mieszkalny i 50 zł na budynek gospodarczy do kasy Urzędu do godz. 10.00 w dniu przetargu.
W przypadku odstąpienia od transakcji osoba, która wygrała przetarg traci wadium.

(12229)

CENTERTEL

Telefony komórkowe

- sprzedaż gotówkowa
- leasing
- autoryzowany montaż

KONRYS ul. Zwycięstwa 8F
tel 51-63-64 tel 51-64-44

12219

PMB BIAŁYSTOK

OKRĘGOWE PRZEDSIĘBIORSTWO PRZEMYSŁU MIĘSNEGO W BIAŁYMSTOKU
ul. Pozioma 2

ogłasza

przetarg na dostawę kurczaków świeżych i elementów z kurczaka do własnej sieci detalicznej w wysokości ca 1000 kg dziennie.
Oferty należy kierować pod adresem Przedsiębiorstwa, fax 325-907 lub tel. 320-920.

12199

Wyrazy
serdecznego współczucia
RODZINIE
z powodu tragicznej śmierci
Krzysztofa Antoniego Maleckiego
składają
koledzy z VI Komisariatu Policji w Białymstoku

12193

Rydzewski Wojciech
Żył lat 59
Zmarł 4.05.1996 r.
Pogrzeb odbędzie się w Grajewie dn. 7.05.1996 r.
Wyprowadzenie z kaplicy o godz. 14.30
o czym zawiadamia pogrążona w smutku Rodzina.

(12210)

Wyrazy
szczerego współczucia
Kol.
MIROSŁAWIE SIEMIENIUK
z powodu śmierci
OJCA
składają:
Dyrekcja i pracownicy Wydziału Finansowego Urzędu Wojewódzkiego w Białymstoku.

(12211)

Wyrazy głębokiego
żalu i współczucia
z powodu śmierci
MĘŻA
Pani
ZOFII MAŁYSZKO
składają:
Dyrekcja i współpracownicy Wojewódzkiej Stacji Krwiodawstwa w Białymstoku.

(12216)

Zarząd Euro Tabacs S.A. zwołuje

Nadzwyczajne Walne Zgromadzenie Akcjonariuszy,

które odbędzie się w dniu 27 maja 1996r. o godz. 11.00 w siedzibie spółki: 18–421 Jeziorko 72, z następującym porządkiem obrad:
1. Wybór przewodniczącego Walnego Zgromadzenia Akcjonariuszy,
2. Przyjęcie porządku obrad,
3. Powzięcie uchwały w sprawie dalszej działalności spółki.

(12107)

TRAFFIC
tel. 76-13-44, 75-34-73
BIAŁYSTOK, ul. Kombatantów 4/1
DACHY NA CAŁE ŻYCIE
SZWEDZKIE BLACHY POWLEKANE:
Dachówka od 22 zł/m²
Trapez od 17 zł/m²
Onduline - 24 zł/ark.
Dachówka bitumiczna - 14,5 zł/m²
Kolorowy eternit - 8 zł/ark.
12197
TRAFFIC

DOM i WNĘTRZE
tygodniowy dodatek Gazety Współczesnej

CEMENT
119 zł/t
- odbiór cementownia
140 zł/t
- odbiór dworzec PKP
145 zł/t
- magazyn
12198
TRAFFIC 76-13-44
75-34-73
BIAŁYSTOK, UL. Kombatantów 4/1

Chemia leczy mury

Walka z grzybami

Grzyby atakują wszystkie mury niezależnie od wieku budynków i materiału, z jakiego wykonano ściany. Rozwijając się mogą one negatywnie wpływać na nasze zdrowie i samopoczucie.

Zarodniki grzybów pleśniowych, choć niewidoczne gołym okiem, są bez przerwy obecne w naszym otoczeniu. Unosząc się w powietrzu nie są dla nas groźne, dopóki nie trafią na podatny grunt. Nie ma dla nich znaczenia rodzaj pokrycia ścian tapetą czy farbą emulsyjną. Istotny jest tylko jeden czynnik, tj. zawilgocenie ścian.

BÓLE GŁOWY I ALERGIE

Środowisko, w którym rozwijają się grzyby domowe ma charakter bardzo niekorzystny dla człowieka. Dochodzi w nim do skażenia powietrza w pomieszczeniach i rozwoju wielu groźnych chorób wśród mieszkańców. Pierwszym sygnałem są częste bóle i zawroty głowy oraz nadmierna skłonność do chorób układu oddechowego i alergii. Objawy te biorą się z wdychania niezliczonych zarodników grzybów wymieszanych z produktami rozkładu substancji organicznych m.in. związków azotu. Jest to tym groźniejsze, że na zawilgoconej ścianie rozwija się z reguły jednocześnie kilka gatunków pleśni naraz. Zlekceważenie pierwszych objawów może doprowadzić do osłabienia, rozstroju nerwowego i zwiększenia podatności na inne choroby.

SKĄD BIERZE SIĘ WILGOĆ

Zawilgocenie ścian powstaje w sposób naturalny dwiema drogami: od wewnątrz i zewnątrz. Pierwsza droga wiąże się z wydzielaniem pary wodnej przez organizmy żywe, a więc mieszkańców, zwierzęta i rośliny. Przyjmuje się, że czteroosobowa rodzina wytwarza przy normalnym trybie życia od siedmiu do jedenastu litrów pary wodnej w ciągu doby. Jeżeli na skutek niewydolności wentylacji para ta nie zostanie odprowadzona, wilgoć osiądzie w murach.

Zawilgocenie z zewnątrz pojawia się wskutek nieszczelności dachów, dziurawych rynien i niewłaściwej izolacji fundamentów. Wilgoć osiada także na ścianach zbyt cienkich. Zimą na skutek różnicy temperatury na przemarzniętej cienkiej ścianie skrapla się para wodna i osiada w głębi muru.

ZŁOTY ŚRODEK

Walkę z grzybami już osiadłymi należy rozpocząć przede wszystkim od usunięcia przyczyn zawilgocenia ścian. Poprawiamy więc szczelność dachów lub rynien, ulepszamy izolacje przeciwwilgociowe, kontrolujemy drożność kanałów wentylacyjnych. W pomieszczeniach mieszkalnych powinniśmy minimalnie odsunąć duże meble od ścian.

Drugim etapem odgrzybiania jest zastosowanie odpowiednich preparatów chemicznych. Wiąże się to rzecz jasna z opuszczeniem pomieszczeń na pewien czas, choć najbardziej rozpowszechniony środek – polski pleśniotox – uchodzi za preparat o krótkiej karencji. Przed chemicznym zabiegiem ścianę trzeba zmyć ciepłą wodą z detergentem, usunąć zagrzybiony tynk lub powłokę malarską. Dobrze jest zbić tynk w promieniu metra od zagrzybionej powierzchni, ponieważ zarodniki mogły już tam dotrzeć. Rozcieńczony według instrukcji preparat nanosi się na odkryte miejsca. Spryskane ściany schną zazwyczaj kilka dni. Preparaty grzybobójcze można też stosować profilaktycznie.

BK

Rys. D. Grozdew

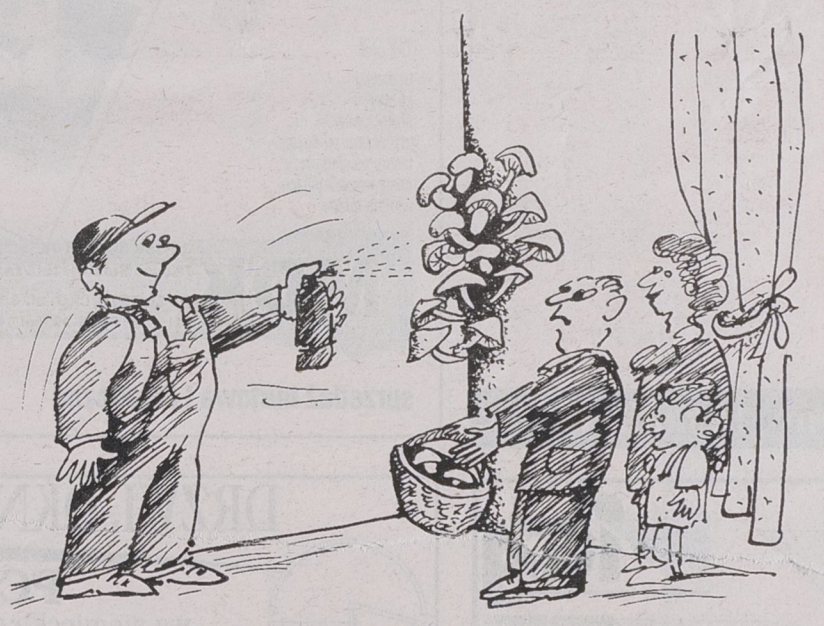

elmasz
PPUH Elmasz S.C.,
15-620 Białystok, ul. Elewatorska 13/22,
tel./fax: (0-85) 512-717, tel. 520-680, 515-611
Możemy przełać morze!
HAWLE Malpo Turlen COMAP
Producent
✓ armatury przeciwpożarowej: zawory, prądownice, węże, szafki hydrantowe
Skład fabryczny Malpo Turlen
✓ kompleksowe systemy wodnokanalizacyjne i gazowe z tworzyw sztucznych
Przedstawicielstwo handlowe
✓ armatura HAWLE wodna, kanalizacyjna, gazowa
✓ armatura COMAP grzewcza i sanitarna
✓ nagrzewnice olejowe
11383

Systemy odwodnień liniowych w garażach

Wjazd bez kałuż

Wodę deszczową przed naszym garażem, znajdującym się np. poniżej powierzchni terenu, można odprowadzać stosując systemy odwodnień liniowych.

Zaletą systemów odwodnień liniowych jest to, że dają one dużą skuteczność odprowadzania wody. Mało kłopotliwy jest też ich montaż i eksploatacja. Nie są też one uzależnione od przemarzania gruntu, bowiem szybko rozmarzają.

W skład systemów odwodnień liniowych wchodzi korytko i ruszt, którym jest ono przykrywane. W sprzedaży są korytka i ruszty przystosowane do różnych obciążeń – w klasach od A do F. Do odwadniania wjazdów do garaży najlepiej nadają się te klasy A i B. Wykonane są one najczęściej z polimerbetonu, betonu włóknistego z dodatkiem włókna szklanego lub polimerowego, ewentualnie z samego betonu lub z tworzyw sztucznych. Długość korytka wynosi 50 lub 100 cm. Dno może być płaskie lub ukształtowane ze spadkiem. Te pierwsze po ułożeniu tworzą kanał bez spadku, a drugie o spadku 0,5 proc. Można też układać korytka na przemian – bez spadku i ze spadkiem. Innym rozwiązaniem jest łączenie korytek o płaskim dnie, mających różną wysokość. W ten sposób powstaje kanał z dnem schodkowym. O przepustowości kanału decydują też wymiary korytek – wysokość i szerokość. Przed domem można montować korytka o małej wysokości 11,5–15 cm.

Ruszty, wykonane ze stali ocynkowanej, żeliwa lub miedzi mocuje się za pomocą śrub lub zatrzasków. Wierzch rusztu – szczelinowego bądź kratowego – powinien się znajdować 3–5 mm poniżej poziomu powierzchni. Ciąg korytek można zakończyć zaślepką pełną lub z króćcem do podłączenia przewodu kanalizacyjnego. Równie dobry skutek przynosi zakończenie kanału studzienką wyposażoną w specjalny kosz, który zatrzymuje większe zanieczyszczenia. Zabezpiecza to przed zamuleniem czy zapchaniem instalacji. Uzupełnieniem systemu odwodnień liniowych są studzienki wpustowe i wycieraczki.

(RR)

ZA TYDZIEŃ

- **Ogrodź się, a nie zagrodź się – czyli najprostsze płoty i parkany do grodzenia posesji**
- **Wiosna to czas remontów i porządków – zaczynamy od renowacji elewacji**
- **Jak zaprojektować i wyposażyć przedpokój**
- **W ramach publikacji „Kupuj dom z Gazetą" piszemy o budowie łomżyńskiej Spółdzielni Mieszkaniowej „Jedność"**
- **Jak zawsze zieleń przy domu i nieruchomości**

Kapy, nakrycia, poduszki

Jasiek pod głowę

Nic tak nie czyni mieszkania przytulnym, jak gustowne nakrycia na kanapy i fotele oraz różnej wielkości i kształtu poduszki. Te ostatnie oprócz zadań dekoracyjnych posiadają także tę olbrzymią zaletę, że są bardzo praktyczne. Można położyć na nich głowę w czasie popołudniowej drzemki, podeprzeć plecy w czasie oglądania telewizji, uklęknąć w trakcie porządkowania szafy czy po prostu usiąść podczas zabawy z dzieckiem.

Kapy i różnego rodzaju narzuty na kanapy i fotele nie cieszą się obecnie zbyt dużym powodzeniem, gdyż większość sklepów meblowych oferuje sprzęty z ładnymi obiciami. Obicia wykonane są z bardzo praktycznego materiału z domieszką mikrofazy. Dzięki temu nie brudzą się szybko i łatwo je odświeżyć. Warto jednak zastanowić się nad zakupem miękkiej, przyjemnej w dotyku narzuty na łóżko do sypialni.

Jeśli sypialnia urządzona jest nowocześnie, pasować do niej będzie narzuta uszyta z różnokolorowych kawałków materiału. Narzuty tego typu nie są drogie, kosztują około kilkudziesięciu złotych i dostępne są w różnych tonacjach – np. niebieskiej, różowej, szarej.

Do sypialni stylowej pasować zaś będzie narzuta wykonana ze skrawków owczej skóry. Narzuty tego typu mają różną długość włosa, można wybrać tę, która nam najbardziej odpowiada, podobnie jak kolor (skóry barwione są na kilka kolorów). Taka narzuta jest znacznie droższa od tej z materiału. Trzeba liczyć się z wydatkiem rzędu 100–200 zł.

Osoby zainteresowane kupnem małych poduszek tzw. jasków przeżyją rozczarowanie odwiedzając białostockie sklepy. Poduszek ozdobnych jest w sprzedaży niewiele. Zazwyczaj są one wykonane z anilany i obszyte kolorowym płótnem. Mają zazwyczaj prostokątny kształt – rzadko można znaleźć poduszki okrągłe czy kwadratowe. Dlatego lepiej uszyć poduszki samemu. Wystarczy kupić specjalny materiał, z którego szyje się pokrowiec na pióra. Później trzeba jeszcze uszyć powłoczkę (najlepiej zapinaną na guziki lub suwak). Kolor powłoczek i rodzaj materiału powinien być dopasowany do obić mebli lub narzuty. Lepiej od razu uszyć zapasową parę powłoczek na zmianę.

Trzeba w to włożyć trochę pracy, jednak efekt jest murowany – takich poduszek, jak nasze, nie będzie miał nikt!

(jg)

SZWEDZKA BLACHA
DACHÓWKOWA
22 zł/m² cena netto
TRAPEZOWA
17 zł/m² cena netto
ceny orientacyjne
SIDING, RYNNY PCV
MATERIAŁY BUDOWLANE
JAZ-BU
Hetmańska 40
tel.: 510-201
tel./fax 515-878
12173

WAREX
Ignatki, k. Białegostoku
631-033, 632-619
Oferuje hurtowo i detalicznie
cement worki
gipsy, płyty
akcesoria
papy, lepik, wapno
wełna, maty
styropian
dachówka ceramiczna
stal żebrowana
walcówka, ościeżnice
Cegły:
szamotowe
palone zwykłe
klinkierowe
● Gozdnica
● Boral Polska
● Gumkowski
● Jopek
● Lode
okna VELUX
INNE MATERIAŁY BUDOWLANE
WĘGIEL, KOKS, NAWOZY
ZAPEWNIAMY TRANSPORT
11714
ZAPRASZAMY
w godz.: 7⁰⁰ - 16⁰⁰

CEMENT
dystrybutor cementowni "Chełm"
cegła klinkierowa, wapno, gipsy, szpachla, papa, lepik, abizol, płyta gipsowa – akcesoria wełna mineralna, styropian, nawozy, mieszanki, węgiel, koks, miał
Dealer Nadwiślańskiej Spółki Węglowej
Ceny hurtowe i detaliczne zapewniamy transport
11750
Księżyno, ul. Alberta 6
tel. 632-289
P.W. BAZAROL s.c.
P.W. BAZAROL s.c.

CEMENT WAPNO
BL. OCYNKOWANE 0,5 do 2 mm
0,5 (1x2m) 15,00 zł/ark. + VAT
- bl. aluminiowe - czarne
STAL ZBROJENIOWA
- gładka - żebrowana
RURY STALOWE
- czarne - ocynkowane
3/8" - 2 1/2"
Suchy tynk (płyty g/k)
KSZTAŁTOWNIKI
- stalowe: walcowane - zimnogięte
- kątowniki - ceowniki, dwuteowniki
- przekroje zamknięte - płaskowniki
-papy - lepik - dysperbit - eternit
- ościeżnice stalowe - grzejniki żeliwne i aluminiowe - siatki ogrodzeniowe i budowlane - cement - wapno
- styropian - wełny mineralne
- rury i kształtki PCV
- okna dachowe VELUX
12033b
MOŻLIWOŚĆ TRANSPORTU
HeBUD
Białystok, ul. Zwycięstwa 39
tel. 512-354 w. 44
godz. 7-16, sob. 8-13

METALKOMPLEX - Krupniki 20 k. Białegostoku
tel. (085) 612-466, lub Punkt Sprzedaży Czyżew, ul. Słoneczna 2, tel. 322
Poleca:
Blachy ocynkowane lub ocynkowane lakierowane, gładkie, falowane, trapezowane, w różnych kolorach.
Panel fasadowy "Jan" z docieplaniem w różnych kolorach.
Falowanie lub trapezowanie blach do 2,5 mb. dł.
Rynny, rury spustowe, uchwyty do rynien i rur, kolanka, końcówki rynien.
Podkładki do papy i eternitu
Tyczki do pomidorów lub innych roślin pnących.
11970
PONADTO wykonujemy krycie dachów i elewacji z blach
ZAPEWNIAMY: - wszystkie materiały własne - dobrych fachowców - niskie ceny
ZAPRASZAMY

kompleksowe zaopatrzenie inwestycji
rury
PCV: wodociągowe, kanalizacyjne, osłonowe
PE: wodociągowe, gazowe, osłonowe
PP, PB, CPVC: instalacje wody zimnej, ciepłej i centralnego ogrzewania
armatura żeliwna
PRZEMYSŁOWA I NAWROTNA: zasuwy, zawory, hydranty skrzynki, kolana, trójniki, opaski króćce, nasuwki, nawiertki
zawory
TERMOSTATYCZNE
PRZELOTOWE
KULOWE
SPŁUKUJĄCE
wodomierze
DOMOWE
PRZEMYSŁOWE
kształtki
PE: złączki, redukcje, kolanka, trójniki
PCV: złączki, nasuwki, łuki, kolana, trójniki
oraz
uszczelki, kołnierze, śruby, nakrętki, taśmy uszczelniające, taśmy ostrzegawcze, pasty uszczelniające, włókna lniane


MDK
15-336 BIAŁYSTOK, ul. Kręta 7 (Nowe Miasto), tel./fax (0-85) 42-80-44
11-500 GIŻYCKO, ul. 3 Maja 40 tel. (0878) 33-99, tel./fax (0878) 25-88


sprzedaż hurtowa i detaliczna

OKNA - DRZWI PCV ALUMINIUM
TERRAZYT
Przedsiębiorstwo Produkcyjno-Handlowe
18-400 ŁOMŻA, ul. Spokojna 210
(086) 18-65-65, tel./fax 18-00-55
oferuje okna z PCV i ALUMINIUM
● trwałe
● estetyczne
● oszczędne
● różnorodność kształtów i kolorów
● fachowe doradztwo
● na życzenie dostawa i montaż
ZAPRASZAMY DO PRZEDSTAWICIELSTW
BIAŁYSTOK
ul. Młynowa 21,p. III, pok. 300,
tel./fax (085) 454-034
tel./fax 085/42-70-00 do 09 wew. 208
OSTROŁĘKA,
ul. Piłsudskiego 38, tel./fax 029/66-64-64
SUWAŁKI,
ul. Pułaskiego 63,
tel. 087/67-50-87, fax087/ 67-48-11
GIŻYCKO,
ul. Suwalska 30, tel./fax 0878/25-22
BIELSK PODLASKI
ul. Piłsudskiego 41,
tel./fax 0834/32-67 lub 24-42
11801
SOLIDNOŚĆ - DOŚWIADCZENIE - GWARANCJA
ZŁOTA ODZNAKA
ZASŁUŻONY DLA BUDOWNICTWA

12157
PREFBET ŚNIADOWO
Przedsiębiorstwo Produkcji Betonów "PREFBET" Spółka z o.o. w Śniadowie ul. Kolejowa 17
DZIAŁ MARKETINGU tel./fax 086 176 129
CENTRUM OBSŁUGI BUDOWNICTWA
Łomża, Al. Legionów 147D, tel. 086 180 672
Na tej stronie będziemy 10 maja 1996 r.

- ROLETY ANTYWŁAMANIOWE
- systemy aluminiowe
- stolarka PCV
- stolarka drewniana
- suchy tynk - KNAUF
- sufity podwieszane THERMATEX
- austriackie przestawne ścianki działowe
- wystroje wnętrz

WIGA
FIRMA HANDLOWO-USŁUGOWA
Białystok, ul. Fabryczna 2,
tel. 750 - 107
tel./fax: 545-529
12200

DRZWI, OKNA, ROLETY
PCV
wg niemieckiego systemu
VEKA
ALUMINIUM
wg belgijskiego systemu REYNAERS ALUMINIUM SYSTEMS
PRODUKCJA ● SPRZEDAŻ ● MONTAŻ
12016
"FASADA" s.c. Białystok, Warszawska 6A, pok. 14, tel. 436-838.

HURT- -DETAL CENTRUM TECHNIKI ZABEZPIECZANIA MIENIA
LEW-DAR high Security
NAJWIĘKSZY W REGIONIE WYBÓR MECHANICZNYCH ZABEZPIECZEŃ DRZWI
ATESTOWANE
SEJFY, ZAMKI, DRZWI, OKUCIA
Nowość: kodowanie kluczy samochodowych z transponderem
Centrum Handlowe MARKO,
Szosa Północno-Obwodowa 38, tel./fax 539-036
11062

FORUM BUDOWNICTWA


... to każdy musi zobaczyć
V Targi
9 - 11 maj 1996
godz. 10⁰⁰-18⁰⁰
Politechnika Białostocka
ul. Wiejska 45 E
12013

BIAŁYSTOK-STAROSIELCE
ul. Klepacka 1/1
tel./fax 546-272
tel. 546-004
EmAn
MATERIAŁY BUDOWLANE
❑ CEMENT ❑ PAPA ❑ STAL
❑ STYROPIAN ❑ SUCHY TYNK
TARTAK
❑ TARCICA OBRZYNANA
❑ WIĘŹBY DACHOWE
WĘGIEL, KOKS
12087
ZAPEWNIAMY TRANSPORT

Dzień dobry

POŻYTECZNE WIADOMOŚCI I CIEKAWE SPRAWY

BIAŁYSTOK

DODATEK MIEJSKI „GAZETY WSPÓŁCZESNEJ” WTOREK 7.05.1996

Zapisane wczoraj

● W nocy z niedzieli na poniedziałek w okolicy ul. Magnoliowej i Słonecznikowej trzech nieletnich włamało się do czterech samochodów osobowych.

● Z pomieszczeń biurowych Browaru nieznani sprawcy zabrali sprzęt komputerowy wartości 5 tys. zł.

● Z ul. Pułaskiego skradziono czerwonego „malucha”, BTO 49 55.

● Straż Pożarna wzywana była wczoraj do palących się traw, podpalonego kubła ze śmieciami przy ul. Zagumiennej i do zabezpieczenia samochodu po kolizji.

(a)

Rozmowy o czynszach

W środę, 8 maja, w sali kina „Forum” odbędzie się spotkanie członków Zarządu Miasta z mieszkańcami Białegostoku. Będzie można porozmawiać z białostockimi władzami o sprawach dotyczących czynszów regulowanych za mieszkania komunalne i bieżących problemach miasta.

(RR)

Dyżur radnej

Jutro w godz. 16–18 w Klubie Radnych „Jedność” przy ul. Suraskiej 1 (pokój 12, tel. 442 052) będzie dyżurować Elżbieta Ambrosiewicz, przewodnicząca Komisji ds. Organizacyjnych oraz wiceprzewodnicząca Komisji Kultury i Oświaty.

Norweski koncern paliwowy Stat Oil stosuje się do zasady „strzeżonego Pan Bóg strzeże”

Wzmożona ochrona

Terrorystyczny zamach na stację benzynową Shell Polska w Warszawie oraz groźby skierowane pod adresem „firm z obcym kapitałem” spowodowały pierwsze reakcje wielkich koncernów. Norweski potentat paliwowy Stat Oil, oprócz standardowych działań zabezpieczających swoje stacje, podjął ostatnio dodatkowe środki ostrożności – również na jedynej stacji w Białymstoku.



W mieście nie ma stacji Shell Polska, działają natomiast dwie stacje benzynowe z udziałem obcego kapitału. Przy ulicy Sikorskiego jedną zbudowała firma Brown Ltd. W tym roku przekształciła się ona z firmy „joint ventures” w spółkę z ograniczoną odpowiedzialnością „Arto tax”. Obecnie pracuje pod patronatem i w ścisłej współpracy z rafinerią w Płocku.

Drugim zagranicznym przedsięwzięciem w Białymstoku jest stacja norweskiego koncernu naftowego Stat Oil – u zbiegu ulic Słonecznikowej i Popiełuszki. Norwegowie zajmują się wydobyciem ropy naftowej z Morza Północnego, jej przetwórstwem oraz dystrybucją paliw w sieci swoich stacji. Białostocki „przyczółek” Stat Oil to obiekt średniej wielkości, ze sklepem i myjnią samochodową. Jak wszystkie stacje benzynowe tego koncernu, jest pilnowany przez firmę ochroniarską, a dodatkowo strzeżony przez system kamer telewizyjnych.

– Wszyscy nasi pracownicy zostali wyczuleni na możliwe zagrożenia oraz otrzymali dokładne instrukcje postępowania. Przedsięwzięliśmy też dodatkowe środki ostrożności, ale tych, ze zrozumiałych względów, zdradzić nie mogę – poinformowała Krystyna Antosiewicz-Sas, rzecznik norweskiej firmy. **– Choć zamach dotknął konkurencję, to trzymamy rękę na pulsie. W grę wchodzi przecież nie tylko bezpieczeństwo ludzi i mienia, ale również ochrona środowiska.**

– Nawet jeżeli policja podejmuje jakieś działania w tego typu sprawach, to i tak nie będzie się nimi chwalić. Możemy wypowiadać się jedynie co do faktów z postępowania procesowego, a nie działań operacyjnych – poinformował Krzysztof Kasprzak, rzecznik prasowy Komendanta Wojewódzkiego Policji w Białymstoku.

(RAF)

Fot. A. Zgiet

Za tydzień Zarząd Miasta zadecyduje o zmianach w „uchwale czynszowej”

Podwyżki przesunięte?

Tydzień temu wojewoda białostocki unieważnił uchwałę Rady Miejskiej, dotyczącą stawek czynszowych za mieszkania komunalne. Zakwestionował przy tym jej paragraf 1., który nie przewidywał m.in. położenia lokalu, jako czynnika mającego wpływ na stawkę czynszową. Tymczasem, według ustawy o najmie lokali i dodatkach mieszkaniowych, taki czynnik powinien być brany pod uwagę.

Wojewoda uznał, że uchwała białostockiego samorządu, wprowadzająca nowe stawki czynszu, nie uwzględnia wszystkich elementów przewidzianych w ustawie, czyli w akcie prawnym wyższego rzędu. Wśród nich są m.in. takie czynniki, jak stan techniczny budynku, jego położenie, czy wyposażenie. Pod koniec marca tego roku podobną interpretację przepisów ustawy przyjął Naczelny Sąd Administracyjny Oddział w Białymstoku. Orzekał w sprawie skargi, wniesionej przez jedną z mieszkanek Białegostoku i uznał, że fakt nieuwzględnienia w uchwale położenia lokalu jest naruszeniem obowiązującego prawa.

Zdaniem Witalisa Zielenkiewicza, wicedyrektora Wydziału Organizacyjno–Prawnego Urzędu Wojewódzkiego, wojewoda już wcześniej zwracał uwagę na fakt, że nie można przepisów ustawy stosować wybiórczo.

Inaczej do sprawy podszedł prezydent miasta. Kilkakrotnie podkreślał, że wpływ położenia lokalu na wysokość czynszu jest problematyczny. Na jednej z konferencji prezydent zapytał: *czy lepiej mieszkać w strefie ochronnej zakładu chemicznego, czy w lesie, obok gnojowni?*

Przyjęta ostatnio przez Radę Miejską uchwała w sprawie nowych stawek czynszu (miały obowiązywać od 1 lipca), powieliła przyjęte wcześniej rozwiązania – niektóre elementy (np. brak kanalizacji czy posiadanie gazu) zostały uznane za czynniki wpływające na stawkę czynszu, a inne (np. położenie budynku) już nie.

Wojewoda pozostał przy swoim stanowisku i uchwałę unieważnił w trybie rozstrzygnięcia nadzorczego. Zdaniem jego prawników, to właśnie uchwała Rady Miejskiej powinna rozwiewać wątpliwości, czy dany czynnik podwyższa, czy obniża wartość mieszkania.

Wczoraj Zarząd Miasta zajął się tą sprawą i postanowił przygotować projekt zmian w kwestionowanej uchwale.

– Wszelkie decyzje zapadną w taki sposób, aby projekt mógł trafić do Rady Miejskiej zgodnie z obowiązującym regulaminem. Ustaliliśmy, że Zarząd Miasta podejmie ostateczne decyzje w przyszły poniedziałek – powiedział Bogusław Dębski, członek Zarządu Miasta.

(RAF)

Matury rozpoczęte

Dziś, w 65 szkołach województwa białostockiego rozpoczyna się egzamin maturalny, do którego przystąpi około 6 tys. uczniów.

Wczoraj dyrektorzy odbierali z Kuratorium Oświaty zalakowane koperty z tematami maturalnymi. Koperty trafiły do szkolnych sejfów i dziś, o godz. 8, odczytano przygotowane tematy pisemne. Dziś maturzyści zdają język polski, jutro przedmioty wybrane.

Pomimo wcześniejszych zapowiedzi, tegoroczna matura wyglądać będzie tak samo jak w poprzednich latach. Z jednym może wyjątkiem – maturzyści już od lutego wiedzieli, że tematy obejmować będą dwie epoki – Romantyzm i Pozytywizm. Nie będzie natomiast kodowania prac.

Maturzyści są w dobrych nastrojach, ponieważ dzięki „Syllabusowi”, przygotowanemu przez metodyka, panią Marię Bartnicką wiedzieli, z czego przygotować się do egzaminu.

Na kilka tygodni przed maturą tłoczno było też w białostockich poradniach psychologiczno – pedagogicznych. Lawinowo zgłaszali się tegoroczni maturzyści, prosząc o wydanie zaświadczenia, że cierpią na dysleksję i dysgrafię. Takie zaświadczenie pozwala na bezkarne popełnianie błędów ortograficznych i stylistycznych.

– W tym roku wydaliśmy ponad 30 zaświadczeń tegorocznym maturzystom i jest to dużo więcej niż w ubiegłym roku – mówi dr Antoni Balejko, dyrektor poradni nr 2. **– O takim problemie trzeba myśleć wtedy, gdy dziecko ma 4 lub 5 lat. A nie teraz, przed tak ważnym egzaminem.**

Zanim poradnia wydała takie zaświadczenie, uczeń musiał mieć skierowanie ze szkoły, w poradni zaś przejść wiele testów. Często uczniowie zgłaszali się sami. Na przykład do poradni r 3 przyszło aż 30 chętnych, ale po badaniach okazało się, że na dysleksję cierpią tylko 3 osoby.

Matury to też niezły moment na wspomnienia tych, którzy mają to już za sobą. O tym, jak wspominają swój egzamin dojrzałości opowiedzieli nam m.in. prezydent miasta, policjanci, poseł i kurator.

Tadeusz Kaluta (kurator oświaty) – To był ciężki orzech do zgryzienia. Ja kończyłem Liceum Pedagogiczne i oprócz języka polskiego i matematyki miałem do zdania osiem innych przedmiotów. Dziś wspominam to miło, ale pamiętam, że wtedy musiałem się ostro napocić.

Kurator z pisemnych prac maturalnych dostał dość dobre oceny. Z języka polskiego – 4, z matematyki – 5.

Krzysztof Kasprzak (rzecznik komendanta wojewódzkiego policji) – Moją maturę wspominam bardzo dobrze, choć było trudno. Kiedyś matura miała trochę inny charakter. Trzeba ją było zdawać obowiązkowo. Z matematyki niczego się nie obawiałem. Miałem tzw. ścisły umysł i na maturze pomagałem kolegom i koleżankom. Trochę gorzej było z językiem polskim. Wprawdzie pisałem sam, ale musiałem trochę dopytywać się o ortografię.

Krzysztof Jurgiel (prezydent Białegostoku) – Wspominam ją bardzo miło. Nie miałem większych kłopotów, ponieważ byłem dobrym uczniem. Dokładnie nie pamiętam ocen, ale były w granicach dobrych. Na pewno nie ściągałem.

Artur Smółko (poseł) – Uczyłem się w VI LO i zarówno maturę, jak i cały okres nauki wspominam dobrze. Z polskiego napisałem dość mętne wypracowanie, za które dostałem trójkę. Nie miałem do nikogo żalu, tylko do siebie, bo nie przyłożyłem się do tego. Za to z matematyki napisałem zupełnie nieźle. Pamiętam, że wszyscy ściągali ode mnie i dostali piątki, a ja tylko czwórkę.

(rs)

Trening samoobrony

Prokurator Rejonowy w Białymstoku oskarżył dwóch młodych mężczyzn o dokonanie rozboju. Doszło do niego 15 stycznia tego roku, w pobliżu sali gimnastycznej przy ul. Kopernika. Oskarżeni pobili chłopaka, zabierając mu 5 zł, kurtkę i plecak.

Pokrzywdzony przyszedł tego dnia na trening samoobrony. Ponieważ jednak zajęcia zostały odwołane, postanowił z kolegą wstąpić na pizzę. Idąc z Kopernika w stronę ul. Wiejskiej, chłopcy zostali zaczepieni przez dwóch młodych mężczyzn. Napastnicy zażądali pieniędzy. Wobec oporu jeden z oskarżonych uderzył Marka D. głową w twarz. W trakcie szarpaniny mężczyźni zabrali napadniętemu 5 zł, a następnie ściągnęli z niego kurtkę i plecak. Kiedy chłopak wyrwał się, pobiegł do sali gimnastycznej i poprosił o pomoc. Jeden z mężczyzn został schwytany i przekazany policji. Drugiego funkcjonariusze zatrzymali dwa dni później. Ten nie przyznaje się do winy.

(RAF)

1996 – Rok Pamięci o Grobach Poległych i Zamordowanych Obrońców Ojczyzny

Powstanie Kaplica Martyrologii Narodowej

Nad możliwościami odnalezienia bezimiennych mogił pomordowanych i poległych za Ojczyznę w czasach II wojny światowej i stalinowskiego terroru oraz nad szacunkiem dla miejsc spoczynku zastanawiano się w trakcie wczorajszego posiedzenia Porozumienia Niepodległościowych Organizacji Kombatanckich. Weterani wystosowali też apel do mieszkańców Białostocczyzny o finansowe wsparcie budowy „Kaplicy Martyrologii Narodowej 1939–1989".

Porozumienie grupuje kilkanaście organizacji kombatanckich spod znaku Armii Krajowej, Narodowych Sił Zbrojnych, Polskich Sił Zbrojnych na Zachodzie, Więźniów Politycznych Okresu Stalinowskiego, więźniów hitlerowskich więzień i obozów koncentracyjnych oraz stalinowskich łagrów.

Kombatanci przypomnieli, że na terenie kraju i poza jego granicami znajduje się wiele zaniedbanych cmentarzy, zapomnianych i bezimiennych mogił. Liczne miejsca spoczynku nie są oznakowane, a wie o nich często jedynie rodzina lub świadkowie tragicznych zdarzeń. Są też zbiorowe mogiły, w których w latach II wojny światowej oraz po jej zakończeniu obcy i rodzimi zbrodniarze grzebali swoje ofiary. To właśnie ku czci tych wszystkich ofiar krajowe i zagraniczne środowiska kombatanckie ogłosiły rok 1996 – Rokiem Pamięci o Grobach Poległych i Zamordowanych Obrońcach Ojczyzny. Rada Kombatantów przy Urzędzie ds. Kombatantów i Osób Represjonowanych wystąpiła z apelem do społeczeństwa polskiego, w którym nawołuje do opieki nad grobami poległych i pomordowanych za Ojczyznę. Z podobnym apelem wystąpił też Adam Dobroński, minister ds. kombatantów. Białostoccy weterani zastanawiali się, na ile skuteczne będą te apele. Czy władze państwowe okażą pomoc przy ujawnianiu miejsc tajnych pochówków ofiar mordów NKWD oraz rodzimych organów bezpieczeństwa i informacji wojskowej? Czy pomoc organizacyjną okażą samorządy lokalne, władze terenowe, organizacje społeczne?

– Spotykamy się, nie waham się tego powiedzieć, z brakiem szacunku dla pamięci pomordowanych. Oto na kilku grobach w Grabówce, które znajdują się w lesie za pomnikiem, rosną drzewa. Nikomu to nie przeszkadza – interweniował w imieniu wszystkich członków Porozumienia, Adolf Polecki.

Z inicjatywy członków Porozumienia powstaje w kościele pw. św. Wojciecha w Białymstoku „Kaplica Martyrologii Narodowej 1939–1989". Będzie się ona znajdować naprzeciw Kaplicy Katyńskiej. Prace rozpoczną się jeszcze w maju. Roboty budowlane bezpłatnie wykona białostocka firma „Jawor".

Wszyscy, którzy chcieliby wspomóc budowę kaplicy, proszeni są o wpłacanie pieniędzy na konto Związku Więźniów Politycznych Okresu Stalinowskiego w PBK I Oddział Białystok 2700–1–63 z dopiskiem: Budowa Kaplicy.

(J.B.)

Informacje o nieznanych grobach należy kierować pod adresem: **Rada Ochrony Pamięci Walk i Męczeństwa 00–921 Warszawa, ul. Krucza 36 lub Urząd ds. Kombatantów i osób Represjonowanych – również przy ul. Kruczej 36 w Warszawie, ewentualnie do najbliższego Urzędu Wojewódzkiego.**

W myśl „prawa śmieciowego", każda nieruchomość będzie musiała być wyposażona w pojemnik do gromadzenia odpadów

Czysty Białystok

W ubiegłym tygodniu Rada Miejska przyjęła uchwałę określającą zasady gospodarki odpadami na terenie gminy. Tym samym Białystok, jako jedno z nielicznych miast w Polsce, ma na wskroś nowoczesne „prawo śmieciowe".

W opinii kierownika Referatu Ochrony Środowiska Urzędu Miejskiego Krzysztofa Chojnowskiego, najistotniejszym postanowieniem tej uchwały jest wprowadzenie obowiązku wyposażenia nieruchomości w pojemniki i kontenery, służące do gromadzenia odpadów stałych. Na każdej zamieszkałej posesji oraz tam, gdzie prowadzona jest działalność gospodarcza, powinien się znajdować co najmniej jeden pojemnik o objętości do 110 litrów. Wywóz nieczystości odbywać się będzie według częstotliwości ustalonej z wyspecjalizowanym odbiorcą odpadów – nie rzadziej niż raz na dwa tygodnie. Będzie też można osobiście wywozić śmiecie na wysypisko w Hryniewiczach.

– W ten sposób chcemy przeciwdziałać powszechnej praktyce wywożenia odpadów na różne „dzikie wysypiska", stanowiące zagrożenie sanitarne – stwierdził K. Chojnowski.

Gminne „prawo śmieciowe" wprowadza obowiązek podłączenia istniejących obiektów budowlanych do kanalizacji sanitarnej, a w razie jej braku powinny być one wyposażone w bezodpływowe, szczelne zbiorniki przeznaczone do gromadzenia nieczystości płynnych. Uniemożliwić to ma przedostawanie się do wód zaskórnych i gruntowych ścieków, które powodują skażenie np. fekaliami i substancjami toksycznymi. Nie będzie też można podłączać urządzeń kanalizacji sanitarnej do kanalizacji deszczowej. Uchwała Rady Miejskiej zabrania także wrzucania do pojemników na odpady śniegu i lodu, gruzu, popiołu, żużlu, substancji toksycznych, żrących i wybuchowych oraz ich spalania w kontenerach. Wszyscy, którzy nie będą się stosować do tych przepisów, będą mogli zostać ukarani mandatami do 150 zł. Uchwała wchodzi w życie od 1 czerwca.

– O tym, że jest to na wskroś nowoczesne „prawo śmieciowe" mogą świadczyć słowa przebywającej ostatnio w Białymstoku inicjatorki akcji „sprzątajmy świat", Miry Stanisławskiej–Meysztowicz. Według niej, uchwała Rady Miejskiej jest po prostu wspaniała – powiedział K. Chojnowski.

(RR)

Turnusy rehabilitacyjne dla dzieci i dorosłych

Fundacja Białystok – Zdrowe Miasto, w ramach realizowanego w br. programu „Zdrowie nowym nałogiem – daj się wciągnąć", proponuje pobyt na 14-dniowych turnusach rehabilitacyjnych opiekunom z dziećmi. Warunkiem jest posiadanie zaświadczenia o zasiłku pielęgnacyjnym, ewentualnie grupy inwalidzkiej.

Są ponadto wolne miejsca w sanatoriach uzdrowiskowych dla osób dorosłych z grupą inwalidzką, w Ciechocinku, Krynicy Górskiej, Świnoujściu i Wiśle.

Informacji udziela Fundacja Białystok Zdrowe Miasto, ul. Warszawska 23, tel. 320-240.

(a)

Dalszy ciąg sprawy Krzywca

Reżyser zwróci koszty?

Po kilku dniach od ogłoszenia wyroku w sprawie Piotra Krzywca, w którym jego zwolnienie z posady nauczyciela języka angielskiego w III LO uznano za zgodne z prawem, Rejonowy Sąd Pracy zasądził jeszcze od młodego reżysera 250 zł „tytułem zwrotu kosztów zastępstwa procesowego".

Wniosek o uzupełnienie wyroku wniósł adwokat pozwanego, czyli dyrektora III LO, Antoniego Adamskiego. W uzasadnieniu czytamy, że „Sąd Rejonowy wydając orzeczenie w niniejszej sprawie nie orzekł o zwrocie kosztów. (...) W tej sytuacji mając na uwadze treść art. 351 kpc Sąd rozpoznał na posiedzeniu niejawnym wniosek o uzupełnienie wyroku".

– Pismo podaje nazwiska nowych ławników, którzy nie uczestniczyli nawet w procesie – mówi Krzywiec. **– A poza tym Sąd Pracy jest przecież bezpłatny. Na podstawie art. 357, par. 2, zd. 2 w piśmie powinna, oprócz uzasadnienia postanowienia, znajdować się też informacja o moich prawach – gdzie mogę się odwoływać od tej decyzji i w jakim terminie. A chociażby to, gdzie mam wpłacić pieniądze.**

Krzywiec uważa swój proces za farsę. Mówi, że jedyny świadek powołany przez III LO złożył fałszywe zeznania bez żadnych konsekwencji.

– Słyszałem w radiu, że Józef Oleksy zakłada Stowarzyszenie Osób Niewinnie Oskarżonych. Może powinienem się zapisać? – żartuje.

(tal)



czas na bezpieczną butlę

Gaz propan-butan w butlach 11 kg.

MARO, Wysokie Mazowieckie, tel.: 086-752 613

Shell GAS

Siatkarze – amatorzy na Dziesięcinach

Turniej dziesięciu drużyn

Chociaż coroczny turniej piłki siatkowej dla drużyn amatorskich, zorganizowany przez Radę Osiedla nr 36 „Dziesięciny I" i Ognisko TKKF „Olimp" z tego osiedla, odbywał się w dniach 27–28 kwietnia, dopiero dziś możemy podać wyniki tej rywalizacji.

W turnieju wzięło w tym roku udział 10 drużyn. I miejsce zajęła drużyna „Szefy" ze Szkoły Podstawowej nr 15, II – „Cieniasy" z tej samej szkoły, a III – drużyna OKF z Łap.

Zwycięzcy otrzymali puchary, ufundowane przez prezesa Spółdzielni Mieszkaniowej „Rodzina Kolejowa".

Najlepsi zawodnicy turnieju – Artur Szlaga i Paweł Danilczuk – otrzymali nagrody rzeczowe, które ufundowali przewodniczący Rady Osiedla „Dziesięciny I" oraz prezes Spółdzielni Rzemieślniczej Instalacyjno–Budowlanej „Bud–Compex".

(jaw)



„Rodzinne" zdjęcie młodych siatkarzy, trenerów i organizatorów turnieju

Po raz pierwszy w Białymstoku odbędą się targi „Maj '96"

Od ryżu po nalepki

Jutro, w hali Jagiellonii przy ulicy Jurowieckiej w Białymstoku, rozpoczyna się nietypowa impreza targowa pod hasłem „Maj '96". Organizatorzy targów – firma Bial–Expo – zapewniają, że różnorodność oferty zaspokoi wszelkie gusty zwiedzających.

Udział w imprezie zapowiedziało kilkunastu wystawców z Warszawy, Wrocławia, Elbląga, Katowic i Krakowa. Obecne na targach będą również dwie firmy zza wschodniej granicy, tj. „Kampania MAJ" z Moskwy i wydawnictwo „Gastronom" z Mińska. Nasz region reprezentować będzie w dziale wydawnictw „Dom Książki".

– Nasze targi skierowane są w stronę producentów nieznanych jeszcze na naszym terenie – powiedział „Gazecie" Mikołaj Kozak, dyrektor Bial–Expo z Białegostoku. **– Specjalistyczne targi skupiają wielu producentów jednego wyrobu i służą rozwijaniu jakości i estetyki. Nasza impreza wielobranżowa ma zupełnie inne cele, służy pobudzaniu technik sprzedaży.**

Rzeczywiście wielobranżowość targów zapowiada się imponująco. Targowa oferta to: paczkowany ryż, przyprawy, czekoladki, kawy i bakalie, obok kosmetyki i kolorowe nalepki, aż po kasety wideo, reklamy i fotoreklamy. Firma „Unipak" z Gniezna przedstawi automaty paczkujące produkty spożywcze.

Podczas targów można będzie jak zwykle zrobić tanie zakupy. Najlepsi wystawcy nagrodzeni będą tradycyjnie Złotymi Medalami Bial–Expo.

Targi czynne będą w środę i czwartek w godzinach 10–18 oraz w piątek od 10 do 15. Wstęp jest bezpłatny.

BK

Posiedzenia internistów i immunologów

● Białostocki Oddział Towarzystwa Internistów Polskich zaprasza na posiedzenie naukowo-szkoleniowe, które odbędzie się w czwartek, 9 bm., o godz. 10.30, w sali audytoryjnej Dziecięcego Szpitala Klinicznego. Wygłoszone zostaną referaty: dr Waldemar Hrynkiewicz – „Praktyczna antybiotykoterapia", dr Beata Telejko i dr Anna Zonenberg – „Trudności diagnostyczne w rozpoznaniu guza chromochłonnego nadnerczy". Odbędzie się też prezentacja leków.

● Białostocki Oddział Polskiego Towarzystwa Immunologii Doświadczalnej i Klinicznej zaprasza na zebranie naukowo-szkoleniowe, które odbędzie się 10 bm. o godz. 11.15 w Klubie Pracownika PSK (II piętro). M. in. dr Anna Kuryliszyn-Moskal mówić będzie o celach i zadaniach immunologii klinicznej w integracji dyscyplin teoretycznych i praktycznych.

(a)

Lokalne edytorstwo nie musi być złe

„Głos" i „Ananke"

Po przykrych doświadczeniach z informatorami BOK–u, z pewną dozą nieufności zagląda się do publikacji innych placówek kulturalno–oświatowych. Wolność edytorska sprawia, iż coraz chętniej – jeżeli są na ten cel skromne środki – wydaje się informatory i biuletyny o różnym poziomie merytorycznym. Do potrzebnych i ciekawie redagowanych na pewno można zaliczyć „Głos bibliotek publicznych województwa białostockiego" oraz „Ananke".

Tegoroczny numer 1. „Głosu..." to w kolejności numer 9. Jest to biuletyn informacyjno–metodyczny, wydawany przez Wojewódzką Bibliotekę Publiczną im. Łukasza Górnickiego. Pisemko redaguje zespół pracowników Działu Metodyki Bibliotecznej i Doskonalenia Kadr pod kierownictwem Jadwigi Juchniewicz. Mimo iż jest ono przeznaczone do użytku wewnętrznego, pozwala również osobom spoza kręgu bibliotekarzy poznać sporo ciekawych spraw środowiskowych.

W omawianym numerze jest zaprezentowana historia półwiecza biblioteki w Sokółce, omówiono też dylematy (szanse czy zagrożenia) bibliotek publiczno–szkolnych. Obok analitycznego materiału, dotyczącego kryteriów korzystania z czytelni książek w WBP, są m.in. ciepłe wspomnienia pracującej w Filii Bibliotecznej w Łosince Alicji Stańko o bibliotekarkach jej życia, które pamięta do dzisiaj.

Są też relacje bibliotekarek ze spotkań literackich (z Wiktorem Szwedem w Hajnówce i z poetką regionalną Julią Granacką w Siemiatyczach) oraz informacja o atrakcyjnej imprezie czytelniczej dla dzieci w WBP. Zamieszczone w „Głosie..." teksty oraz kronika wydarzeń to dowody autentycznej, rzetelnej pracy skromnych Siłaczek w terenie i dbających o status swoich placówek miłośników książek, którzy działają w coraz mniej sprzyjających czytelnictwu okolicznościach.

Zupełnie inny charakter i zasięg ograniczony do własnej lokalizacji ma „Ananke", biuletyn białostockiej Galerii im. Sleńdzińskich. To już siódma edycja pisemka, którego redaktorzy za swój główny cel uznali promowanie nazwiska patronującego galerii, a więc całej udokumentowanej spuścizny, związanej z artystycznym wileńskim rodem Sleńdzińskich.



Ze szkicownika Wincentego Sleńdzińskiego, Autoportret, 1867 („Ananke")

Pierwszy tegoroczny numer w całości poświęcony został Wincentemu Sleńdzińskiemu, ojcu Ludomira. Jak we wstępie zaznaczył redaktor naczelny biuletynu, Eugeniusz Szulborski *„W szkicowniku Wincentego Sleńdzińskiego z lat 1865–1869 sąsiadują obok siebie rysunki i twórczość literacka... Stąd zaczerpnęliśmy wiersze, opis podróży z Kniaginina do Charkowa, nowego miejsca zesłania Sleńdzińskiego, a także szkice będące pierwowzorem niejednego obrazu"*. Obok strof poetyckich są rysunki i autoportrety, ale też zupełnie obecnie nieprzydatne, a jednocześnie ogromnie zabawne, przepisy rodzinne zgromadzone niegdyś przez pana Wincentego z pożytkiem dla malarzy. Dowiemy się, jak w połowie XIX wieku uzyskiwano *„lakier chiński na drzewo", „lakier nayłacnieyszy do zrobienia", „złoto malarskie w proszku"* i – ni stąd, ni zowąd – *„lekarstwo dla bydła"*, składające się z *„czostku... dziekciu...słoniny... i saletry"*.

Ważne dla osób zainteresowanych historią mogą być załączniki – dokumenty z „Dziennika Praw" z 1867 r.: „Postanowienie Namiestnika w Królestwie o zniesieniu klasztorów grecko–unickich" oraz „Postanowienie w sprawie likwidacji Stowarzyszenia Felicjanek".

Biuletyn „Ananke" dostępny jest w Galerii im. Sleńdzińskich przy ul. Waryńskiego 24a, a jego zawartość świadczy o uważnej penetracji zgromadzonych tutaj źródeł przez skromny zespół pracowników.

(kon)

Białostoczanie zdobyli 1. miejsce na II Międzynarodowych Spotkaniach Akordeonowych w Sanoku

Rydwan Apollina dla duetu

Duet Liceum Muzycznego w Białymstoku zajął I miejsce i zdobył Grand Prix, czyli tzw. Rydwan Apollina, podczas II Międzynarodowych Spotkań Akordeonowych w Sanoku.

Grand Prix funduje Ministerstwo Kultury i Sztuki dla najlepszego uczestnika, jednocześnie największej indywidualności konkursu. W II Międzynarodowych Spotkaniach Akordeonowych w Sanoku najwyższe uznanie jury i największą punktację zdobył duet Liceum Muzycznego w Białymstoku: Agnieszka Perkowska, uczennica klasy fletu Mariana Ringa i Karina Zalewska z klasy akordeonu Jerzego Kozłowskiego. Duetem opiekuje się również prof. Włodzimierz Lech Puchnowski z Akademii Muzycznej w Warszawie.

Trzecie miejsce w tym samym konkursie, w kategorii młodszych solistów, zajął Kamil Werpachowski, uczeń klasy akordeonu Jerzego Kozłowskiego z Państwowej Szkoły Muzycznej I stopnia w Białymstoku.

Gratulujemy!

(a)

Koncert zespołu Senza Battuta

Zespół kameralny SENZA BATTUTA wystąpi z koncertem w Filharmonii Białostockiej, w piątek, 10 bm. o godz. 19. Grać będą: Krystyna Gołaszewska – flet, Anna Kisielewska – obój, Beniamin Przeździęk – klarnet, Tomasz Czekała – waltornia, Karol Olszewski – fagot.

W programie: Claude Arrieu – Quintette en Ut, Johannes Brahms – Variations and Fugue on a Theme by Haendel op. 24, Tadeusz Szeligowski – Kwintet na instrumenty dęte, Franz Schubert – Introduction, Variations and Finale in B.

Zespół powstał w 1990 roku z inicjatywy klarnecisty Beniamina Przeździęka i kontrabasisty Leszka Sokołowskiego. Tworzą go zarówno młodzi, jak i doświadczeni muzycy, z dużym stażem estradowym, członkowie orkiestry symfonicznej Filharmonii Białostockiej i wykładowcy Akademii Muzycznej. Skład zespołu zależny jest od programu.

SENZA BATTUTA wykonuje utwory Bacha, Haydna, Beethovena, Bocka, Agay'a, Debussy'ego, Holcomba, Gershwina, Bizeta, Hoffmeistera, a także polskich kompozytorów: Bacewiczówny, Świdra, Szałowskiego.

(a)

Spotkanie z muzyką indyjską

Jutro w Klubie BTSK w Białymstoku przy ul. Warszawskiej 11, odbędzie się spotkanie z nauczycielem duchowym Prahladanandem Maharają. W programie m.in. dyskusja o życiu i śmierci, medytacyjna muzyka indyjska i poczęstunek wegetariański. Początek o godz. 17. **(jc)**

Wieczór z poetą

Dzisiaj w Klubie WOAK przy ul. J. Kilińskiego 8 w Białymstoku, odbędzie się spotkanie autorskie z Janem Kiryziukiem. W części artystycznej wystąpi zespół młodzieżowy „Ranek" z Bielska Podlaskiego. Zapraszamy wszystkich chętnych.

Początek imprezy o godz. 17.

(jc)

Ks. Jan Sochoń w WBP

Promocja „Słownika pojęć zmistyfikowanych"

Czytelnicy znają ks. Jana Sochonia jako autora licznych zbiorków poezji (m.in. „Wiersze" w wyborze Wiesława Kazaneckiego, „Wita mnie lęk", „Paryż i inne wiersze", „Nagość wielokrotna. 50 krótkich wierszy"). Do wielu osób trafiła też jego twórczość krytycznoliteracka czy publicystyczna.

Wywodzący się z Białostocczyzny (urodzony w Wasilkowie) literat, historyk filozofii i eseista, ks. Jan Sochoń spotka się z czytelnikami w czwartek, 9 bm. o godz. 17.30 na promocji swojej najnowszej książki, wydanej przez białostocki ŁUK pt. „Słownik pojęć zmistyfikowanych". Spotkanie w Czytelni Książek WBP, ul. Kilińskiego 16, poprowadzi Teresa Cwalina, a teksty będzie prezentował Andrzej Karolak, aktor Teatru Dramatycznego im. Al. Węgierki. **(kon)**

Rajd do Kruszewa

Regionalny Oddział PTTK w Białymstoku, Narwiański Park Krajobrazowy, Towarzystwo Przyjaciół Choroszczy i Miejsko-Gminne Centrum Kultury w Choroszczy organizują VI Wielodyscyplinowy Rajd Wiosenny po szlakach Narwiańskiego Parku Krajobrazowego.

Rajd odbędzie się w najbliższą sobotę i niedzielę, 11 – 12 bm., z noclegiem w Szkole Podstawowej w Kruszewie. Udział mogą wziąć koła, kluby PTTK i turyści indywidualni. Zgłoszenia przyjmuje RO PTTK, ul. Warszawska 43, tel. 324-624.

Przewidziano następujące trasy rajdowe:

Sobota, 11 bm.

Trasy piesze:

● Trypucie, przystanek PKP (wyjazd z Białegostoku godz. 9.05, start godz. 9.30) – Topilec – Izbiszcze – Kruszewo, długość trasy 20 km;

● Choroszcz, końcowy przystanek PKS (wyjazd z Białegostoku godz. 9.30 i 10, start godz. 10.30) – Pańki – Kruszewo, dł. 15 km;

● Rzędziany, przystanek PKS (odjazd z Białegostoku godz. 10 lub 10.30, start godz. 11) – Pańki – Kruszewo, dł. 12 km.

Trasa kolarska: Białystok (start godz. 10, ul. Zwycięstwa 54, hotel „Turkus") – Choroszcz – Kruszewo, dł. 35 km.

Trasy kajakowe: Bokiny – Kruszewo i Kurowo – Kruszewo (od Pajewa do Kurowa pieszo).

Niedziela, 12 bm.

Trasy piesze:

● Kruszewo – Pańki – Choroszcz, dł. 15 km (do Białegostoku autobusem PKS);

● Kruszewo – Izbiszcze – Trypucie, dł. 20 km (do Białegostoku pociągiem).

Trasa kolarska: Kruszewo – Białystok.

Trasy kajakowe: Kruszewo – Złotoria, Kruszewo – Koziołek – Kurowo (kajakiem) Kurowo – Jeżewo (pieszo), do Białegostoku autobusem PKS.

W Kruszewie 11 bm. wieczorem odbędzie się ognisko, konkurs krajoznawczy i występy artystyczne.

(a)

Białostocka Wiosna Muzyczna

Wygrał jazz i pop



W niedzielę, w kinie „Forum", odbył się finałowy koncert kolejnej edycji Białostockiej Wiosny Muzycznej. Wystąpiło 8 zespołów i 8 solistek, wyłonionych z 43 „podmiotów wykonawczych" zgłoszonych do przesłuchań. Wygrali: Agnieszka Dąbrowska i jazzowa formacja Driving The Car.

Przyszło ok. 300 osób. Był punk, trochę heavy metalu, rock gotycki i rock and roll. Solistki śpiewały głównie muzykę środka i przerobione na pop standardy. Zespoły wykonywały po trzy utwory, dziewczyny (znów zabrakło śpiewających mężczyzn) dwa. Jury (Romuald Ożlański – dyrektor BOK, Jarosław Tioskow z Kasy Chorych i Rafał Salmanowicz, właściciel „Salman Studio") zdyskwalifikowało przedstawicielki Prywatnej Szkoły Estradowej, które regulaminu nie przestrzegały, wychodząc na scenę równocześnie i śpiewając niektóre piosenki „w chórkach".

Nagrodę Prezydenta Miasta zdobył w kategorii zespołów jazzowy Driving The Car, w kategorii solistów Agnieszka Dąbrowska (mocny, czysty głos – tylko promować w kraju!). Nagrodę „Gazety Współczesnej", która była też patronem prasowym imprezy, rozdzielono między: Justynę Dąbrowską z zespołu „Decades" (gotycki rock), Monikę Dryl (na zdjęciu) i perkusistę grupy Mhisthical Dark, Macieja Dziemskiego. Sklep „Joker" ufundował radiomagnetofony, które trafiły do Drapped Fel, grających thrash – metal (za piosenkę „Piękna Rumunka") i Krzysztofa Oleksickiego, gitarzysty grupy Hermh. Słowem, byle do (następnej) wiosny.

(tal)

Fot. M. Kość

GAZETA współczesna

TELEWIZJA

PROGRAM 1

6.00 Kawa czy herbata? – Kalendarium XX wieku Audiotele: 0-70055560-2
7.45 VIP – rozmowa Jedynki
8.00 „Przygody bystrego Billa" – serial anim. prod. austral.
8.30 Słowa, słówka i półsłówka – teleturniej
9.00 Wiadomości
9.10 Mama i ja – program dla mamy i trzylatka
9.25 Gimnastyka: Ping-pong
9.30 Domowe przedszkole
9.55 Porozmawiajmy o dzieciach
10.00 „Córeczki milionera" – serial prod. USA
10.50 Muzyczna Jedynka
11.00 Giełda pracy, giełda szans – rady dla szukających zatrudnienia
11.20 Savoir – vivre
11.30 Videofashion – mag. mody
11.50 Prawnik domowy – porady prawne Danuty Ławskiej
12.00 Wiadomości
12.10 Agrobiznes – rolniczy magazyn informacyjny
12.15 Magazyn Notowań – Cudowne jajeczka
12.40 Atom, gwiazdy, życie
12.45 Komputerowa szkoła II – program edukacyjny
13.00 „Wielkie odkrycia w biologii" – ang. serial dok.
13.20 Łyk matematyki – Mniejsze, większe – pierwiastki
13.40 Spectrum. Człowiek, technika, środowisko
14.05 Kuchnia – Kwanty w naszym domu
14.20 Księga cudów techniki – Prezentacja nowości naukowo-technicznych
14.30 Alfa – O korzyściach z kosmonautyki
14.50 Program dnia
15.00 Stajnia – program muzyczny
15.30 „Końska historia" – serial prod. czeskiej
16.00 Dla młodych widzów: Pojutrze – Magazyn harcerski
16.25 Dla dzieci: Tik – tak
16.50 Kalendarium XX wieku
17.00 Teleexpress
17.20 Oko w oko – Yurek Bogayewicz
17.50 Pomoc domowa – magazyn konsumenta
18.05 „Nie z tego świata" – serial prod. USA
18.30 Wywiad Jedynki z Józefem Oleksym – rozmawia Krzysztof Skowroński
19.00 Wieczorynka „Pszczółka Maja"
19.30 Wiadomości
20.10 „W zawieszeniu" – film fab. prod. polskiej
21.45 Puls dnia – program publicystyczny
22.05 Sejmograf – magazyn parlamentarny
22.15 Listy o gospodarce – progr. public. Andrzeja Bobera
23.00 Wiadomości
23.15 „Rewizja nadzwyczajna – Zbrodniarze – program D. Baliszewskiego
23.40 „Powtórka z Conrada" – film dok. Filipa Bajona
0.20 Książki najlepsze
0.25 Kultura duchowa narodu
1.10 Za wszelką cenę – reportaż
1.25 Zbyt późno dla wielu – reportaż
1.50 Zakończenie programu

PROGRAM 2

7.00 Panorama
7.10 Sport – telegram
7.15 Poranny magazyn Dwójki
7.50 Akademia Zdrowia Dwójki – progr. sportowo-rekreacyjny. Audiotele: 0-70055666
8.00 Program lokalny
8.30 „Opowieść o Józefie Szwejku i jego drodze na froncie" – „Uczciwy dom rozrywek" – serial TVP
9.00 Świat kobiet – magazyn. Audiotele: 0-70035277
9.30 „Wielkie metropolie": „Amsterdam" – ser. dok. prod. USA
10.00 Wehikuł czasu – program dla dzieci
10.25 Familiada – teleturniej
10.50 „Podróże w czasie i przestrzeni": „Morski Jedwabny Szlak": „Wietnam" – film dok. prod. jap.
11.50 Studio Sport: NBA Action
12.00 „Zdzisław Maklakiewicz" – film dok.
13.00 Panorama
13.20 „Zakazana miłość" – serial prod. wenez.-hiszp.
14.10 Clipol – mag. muz.
14.40 Muzyczne nowości Dwójki
14.55 Powitanie
15.00 „Biały Kieł": „Dziki i swobodny" – serial prod. kanad.
15.25 Akademia Zdrowia Dwójki
15.35 Studio Sport – Za metą
16.00 Przegląd kronik filmowych
16.30 5 x 5: Wygrajmy razem – teleturniej. Audiotele: 0-70035217
17.00 Magazyn przechodnia
17.10 W cieniu Kremla – Fenomen przetrwania
17.40 W okolicy Stwórcy – Spotkania – progr. redakcji katolickiej
18.00 Panorama
18.10 Kurier Suwalsko-Mazurski
19.05 Koło fortuny – teleturniej. Audiotele: 0-70055500
19.35 Wehikuł czasu – prog. dla dzieci
20.00 Dozwolone od lat 40 – lista przebojów starszych nastolatków
21.00 Panorama
21.30 Sport telegram
21.40 Pogotowie ekologiczne Dwójki
21.50 Tropy – Puziowe doły – program publicystyczny
22.25 „Samotny myśliwy" – film fab. prod. gruzińsk.
0.10 Panorama
0.15 Wojny narkotykowe – film sensac. prod. USA

POLSAT

Informacje – 16.00, 18.45, 19.50, 22.00
7.00 Dzień dobry z Polsatem; 7.55 Poranne informacje; 8.00 Polityczne graffiti; 8.15 Klub Fitness Woman; 8.30 „Webster" – serial komediowy; 9.00 Historie biblijne – serial animowany dla dzieci; 9.30 Kalambury – program rozrywkowy prowadzony przez Wojciecha Malajkata; 10.00 Statek miłości – serial; 11.00 Filmoteka Narodowa: Będzie lepiej – archiwalny film polski; 12.30 W drodze – magazyn redakcji programów religijnych; 13.00 Kuba zaprasza; 13.30 Magazyn; 14.30 4x4 – magazyn motoryzacyjny; 15.00 Halo!Gramy; 15.20 Ye! Ye! Ye! – program muzyczny; 15.30 „Ufosaury" – ser. anim. dla dzieci; 16.00 Informacje; 16.15 Pamiętnik nastolatki – magazyn młodzieżowy; 16.45 „Alf" – serial; 17.15 Kalambury; 17.45 Skrzydła – ser.; 18.15 Ona i On – program Tatiany Sosna-Sarno; 18.45 Ziemia 2 – serial; 19.40 Losowanie LOTTO; 19.50 Informacje; 20.05 „Rodzina Monroe" – serial USA; 21.00 „Brygada z Acapulco" – ameryk. serial sensac.-przygod.; 21.50 Polityczne graffiti; 22.00 Informacje i biznes informacje; 22.25 „Dolina lalek" – serial USA; 22.50 Kick-Boxing – walka Dariusza Junga o mistrzostwo świata; 23.50 „Zezowate szczęście" – kom. prod. polskiej

POLONIA

7.00 Panorama; 7.10 Dzień dobry z Polski; 8.30 „Jest jak jest" – „Z ręki do ręki" – serial TVP; 9.00 Wiadomości; 9.15 Muzyczna Skrzynka Teleexpressu; 9.45 Szóstka na szóstkę – program dla dzieci; 10.15 Chłopi: Wesele – serial prod. polskiej; 11.10 Blok programów edukacyjnych; 12.00 Czarne, białe i w kolorze: „Kochajmy syrenki" – film fab. prod. polskiej; 13.25 Anghkor Wat – film dok.; 13.55 Przegląd prasy polonijnej; 14.10 Tydzień prezydenta; 14.25 Rozmowa dnia; 15.00 Panorama; 15.20 W okolice Stwórcy – poszukiwanie prawdy – progr. Red. Katolickiej; 15.50 Ekspres reporterów; 16.20 Gość TV Polonia; 16.30 Historia – współczesność; 17.00 Teleexpress; 17.15 „Samochodzik i templariusze": Fałszywy brodacz – serial dla młodych widzów; 17.50 Muzyczna Jedynka; 18.20 Odbicia – serial prod. polskiej; 19.20 Dobranocka: Przygód kilka wróbla Ćwirka; 19.30 Wiadomości; 20.00 MdM, czyli Mann do Materny, Materna do Manna; 20.30 Recitale, recitale; 21.00 Panorama; 21.30 Parada oszustów – Mistrz zawsze traci – film sensac. prod. polskiej; 22.20 Przegląd publicystyczny; 23.20 Jedno życie – Eva Hoffman – film dok.; 24.00 Logos – program popularnonaukowy; 0.20 Panorama

DSF

8.45 Dominion – magazyn reklamowy; 9.00 Piłka nożna: Przegląd wydarzeń na europejskich stadionach; 9.45 Portret sportowca; 10.00 Offensiv – talk show; 11.00 Fit mit DSF – trening z DSF; 11.30 Magic Sports – magazyn; 13.00 Superkibic – teleturniej; 13.45 Gillette World Special; 14.15 Piłka nożna: 2 liga niem.; 15.30 Offensiv; 16.30 Historia olimpiad; 17.00 Magic Sports; 18.30 Sportowy quiz; 19.15 Superkibic; 20.00 Wiad. sportowe; 20.05 Mag. jeździecki; 20.15 Magazyn sportów motorowych; 21.15 Offensiv – talk show; 22.15 Wiad. sport.; 22.30 Kaskaderzy – mag.; 23.15 Wrestling WCW; 0.15 Normalni – mag. ludzi niepełnosprawnych

KABEL TV

9.00 Zapraszamy; 9.10 ROBOTIX film animowany; 10.20 Film fabularny USA; 11.40 **Łowcy bananów** – komedia USA; 18.10 Filmy rysunkowe; 18.40 Życie pozagrobowe cz. II; 19.30 O nazwach polskich miast i wsi – progr. dok.; 20.00 **Uczta Babette** – film fab. prod. duńskiej

TEATRY • KINA

Teatr Dramatyczny im. Al. Węgierki w Białymstoku – „Lekarz mimo woli" (Duża Scena), godz. 9.00, 11.00.
Białostocki Teatr Lalek – „Bajka nie tylko o złotej rybce", godz. 10.00.

KINA W BIAŁYMSTOKU

„POKÓJ" – „Toy Story" (USA, b.o.) – dubbing, godz. 10.00, 14.30, „Szkarłatna litera" (USA, l. 15), godz. 12.00, 16.30, 19.15, „Pociąg z forsą" (USA, l. 15), godz. 13.00, 16.00, 19.00 (ostatnie dni).
„TON" – „Dracula – wampiry bez zębów" (USA, l. 12), godz. 8.30, 14.30, 18.15, „Dorwać małego" (USA, l. 15), godz. 10.30, 12.30, 16.15, 20.00.
„SYRENA" – „Amerykański prezydent – miłość w Białym Domu" (USA, l. 15), godz. 15.00, „Casino" (USA, l. 15), godz. 17.00, „Dziwne dni" (USA, l. 15), godz. 20.00.
„FORUM" – „Piwne rozmowy braci McMullen" (USA,l. 15), godz. 9.00, 15.00, 17.00, „Filmowy zawrót głowy" (USA, l. 15) godz. 11.00, 13.00, 19.00.

KINA W WOJEWÓDZTWACH

BIAŁOSTOCKIM
Bielsk Podlaski „Znicz" – „Dzieje mistrza Twardowskiego" (pol., l. 12), „Tajna broń" (USA, l. 15).
Dąbrowa Białostocka „Lotos" – „Pocahontas" (USA, b. o.), „Seven" (USA, l. 15).
Sokółka „Sokół" – „Spacer w chmurach" (USA, l. 15).

ŁOMŻYŃSKIM
Łomża „Millenium" – „Wesele Muriel" (austral., l. 15), godz. 10.00, 12.00, „Toy Story" (USA, b.o.), godz. 16.00, „Rozważna i romantyczna" (USA, l. 15), godz. 18.00, „Zostawić Las Vegas" (USA, l. 18), godz. 20.15.
Kolno „Wrzos" – „Naiwniak" (USA, l. 15), „Gatunek" (USA, l. 15).

SUWALSKIM
Suwałki „Bałtyk" – „Czysta gra" (USA, l.15).
Augustów „Iskra" – „Jumanji" (USA, l. 12), „Zapomnij o Paryżu" (USA, l. 15).
Ełk „Polonia" – „Całkowite zaćmienie" (franc.-ang., l. 15).
Giżycko „Fala" – „Angus" (USA, l. 12), godz. 16.30, „Casino" (USA, l. 15), godz. 18.00, 20.00.
Olecko „Mazur" – „Kasyno" (USA, l. 18).
Pisz „Stolica" – „Słodko gorzki" (pol., l. 15).

W RAZIE WYPADKU

Policja – tel. 997
Straż Pożarna – tel. 998
Pogotowie Gazowe – tel. 992
Pogotowie Ciepłownicze – tel. 993
Pogotowie Elektryczne – tel. 991
Pogotowie Techniczne Wodociągów – tel. 994
Informacja o usługach – tel. 951
Bank Informacji Gospodarczych – tel. 517-471.
Telefoniczna Agencja Informacyjna – tel. 44-63-45 (7)
Pomoc drogowa – tel. 96-37

SŁUŻBA ZDROWIA

W BIAŁYMSTOKU
Pogotowie Ratunkowe, ul. Poleska 89, tel. biura wezwań 970, 999, 524-192. **Informacja Pogotowia** tel. 422-222.
Ambulatorium Pogotowia, ul. Poleska 89.
– Pediatryczne – czynne w dni robocze w godz. 19-7, w wolne soboty w godz. 15-7, w niedziele i święta w godz. 7-7.
– Internistyczne – czynne codziennie przez całą dobę.
– Stomatologiczne – czynne w dni robocze w godz. 19-7, w wolne soboty w godz. 15-7, w niedziele i święta w godz. 7-7.
Gabinety zabiegowe:
– Internistyczny dla dorosłych – czynny codziennie przez całą dobę.
Gabinet dla dzieci czynny w dni robocze w godz. 19-7, w wolne soboty w godz. 15-7, w niedziele i święta 7-7.

Ambulatorium Chirurgiczne dla dorosłych, ul. I. Białówny 11, tel.42-40-41.
Ambulatorium Chirurgii Dziecięcej, ul. Wołodyjowskiego 3a, tel. 42-59-60.
„Hospicjum" Dom Opatrzności Bożej, ul. Świętojańska 1c, tel. 415-607 – czynny przez całą dobę.
„Hospicjum Domowe", ul. Piotrkowska 2, tel. 421-000, godz. 15.00-17.00 (w dni robocze).

APTEKA (ostry dyżur)
ul. Suraska 2, tel. 42-04-53, ul. Poleska 89, tel. 522-111, ul. Mickiewicza 27, tel. 323-024.

SZPITALE
DYŻURY CODZIENNE
Woj. Szpital Zespolony im. J. Śniadeckiego, ul. M. Skłodowskiej-Curie 25, tel. 42-16-21 do 26, 42-70-41– dyżuruje **rehabilitacja** oraz oddziały **dziecięce: chirurgia, reanimacja, laryngologia.**
Woj. Szpital Specjalistyczny im. K. Dłuskiego, ul. Żurawia 14 do godz. 15 tel. 327-570, 327-694, po godz. 15 tel. 323-593 dyżurują **oddziały: choroby płuc dzieci, sztucznej nerki, zakaźny dorosłych.**
Specjalistyczny Dermatologiczny ZOZ, ul. Św. Rocha 3, tel. 42-53-01, 42-02-08.
Regionalny Szpital Onkologiczny, ul. Ogrodowa 12, tel. 320-11.

OSTRE DYŻURY
W DNIU 7 V 1996 r.
CHIRURGIA, REANIMACJA, WEWNĘTRZNY, LARYNGOLOGIA, OKULISTYKA, NEUROLOGIA – Państwowy Szpital Kliniczny im. J. Sztachelskiego, ul. M. Skłodowskiej-Curie 24, tel. 42-24-31 do 39, 42-36-13 do 16.
POŁOŻNICTWO z GINEKOLOGIĄ – Woj. Szpital Zespolony im. J. Śniadeckiego, ul. Warszawska 15, tel. 327-100.
ODDZIAŁ GRUŹLICY, ZAKAŹNY DZIECIĘCY – Woj. Szpital Specjalistyczny im. K. Dłuskiego, ul. Żurawia 14 do godz. 15 tel. 327-570, 327-694, po godz. 15 tel. 323-593.
DZIECIĘCY WEWNĘTRZNY + NEUROLOGIĄ – Woj. Szpital Zespolony im. J. Śniadeckiego, ul. M. Skłodowskiej-Curie 25, tel. 42-16-21 do 26, 42-70-41.

W ŁOMŻY
Pogotowie Ratunkowe – tel. 999 oraz 16-38-55
Pogotowie Chirurgiczne – Szosa Zambrowska 1/27 – czynne przez całą dobę.
Woj. Szpital Zespolony, ul. M. Skłodowskiej-Curie 1, tel. 16-24-01.
Apteka (ostry dyżur), ul. Dworna 35, tel. 16-32-44.

W SUWAŁKACH
Pogotowie Ratunkowe – tel. 999
Woj. Szpital Zespolony, ul. Szpitalna 60, tel. 67-25-46.
Szpital Miejski Zespołu Opieki Zdrowotnej, ul. Kościuszki 101, tel. 66-22-41.
Apteka (ostry dyżur), ul. Konopnickiej 2, tel. 66-50-91.

TELEFONY ZAUFANIA

Białystok – tel. 988, czynny codziennie w godz.18-4.
Białystok – Telefon zaufania dla kobiet w ciąży i rodzin – 32-22-22.
Łomża – tel. 988, czynny w poniedziałki, środy i piątki w godz. 16.30 - 21.30.
Łomża – Telefon zaufania dla kobiet 16-45-53, poniedziałek, czwartek, godz. 21-24.
Suwałki – tel. 988, 67-49-41, czynne codziennie (oprócz sobót, niedziel i świąt) w godz. 18-6.

RADIO

PROGRAM I

Wiadomości: co godzinę
Komunikaty losowe: 7.55, 13.00, 20.05; Prognoza pogody dla rybaków: 0.58, 6.28, 13.00, 19.25
5.07 Niezapomniane melodie; 5.20 Rozmaitości rolnicze; 5.48 Gimnastyka; 5.58-8.30 Sygnały dnia; 8.30 Radio biznes; 9.07-11.00 Cztery pory roku; 9.08 Ekoradio; 10.30 Lektury Jedynki: Jane Austen „Rozważna i romantyczna"; 11.07 Szkoda gadać; 11.30 Filmowa muzyka; 11.40 Rolnicza antena; 12.28-16.00 Po hejnale; 12.30 Radio kierowców; 13.00 Giełda; 13.30 Radio kierowców; 14.00 Czas felietonisty; 14.30 i 15.30 Radio kierowców; 16.12 Aktualności; 16.45 Dziennik Radia Watykańskiego; 17.05-19.00 Przegląd dnia... Pięć po...; 19.30 Radio dzieciom; 20.10 Echo – Magazyn medyczny; 20.40 Lekcja jęz. angielskiego – BBC; 20.50 Lektury Jedynki; 21.06 Kronika sportowa; 21.30 Muzyka i aktualności; 22.10 Komentarz dnia; 22.20 Cztery pory roku – wydanie wieczorne; 23.05 Pianiści na estradach świata; 23.55 Myśli pod koniec dnia; 0.02-5.00 Program nocny.

PROGRAM III

Serwis Trójki co godzinę
6.00-9.05 Zapraszamy do Trójki; 6.45 Czy mówisz po polsku?; 7.07 i 8.05 Sport; 8.45 Business News; 9.05-11.00 Każdy gra inaczej; 9.15 Poranna Porcja Rozrywki; 9.30 Informator ekonomiczny; 10.10 Przedpołudniowa Porcja Rozrywki; 10.30 Aktualia kulturalne; 11.10 Puls Trójki; 11.55 Giełda Papierów Wartościowych; 12.05 W tonacji Trójki; 13.05-16.00 Trójka na dwa głosy; 13.15 Powtórka z rozrywki; 14.15 Muzyczna poczta UKF; 14.30 Tydzień Sienkiewiczowski: „Głosy o Henryku Sienkiewiczu"; 14.40 Nowości muzyczne; 14.58 Komunikaty z granic; 15.05 Sport; 15.30 Bliżej Ziemi – fel. ekolog.; 15.35 Muzyczna poczta UKF; 16.00-19.05 Zapraszamy do Trójki; 18.05 Sport; 19.05 BRUM; 20.05 Tydzień Sienkiewiczowski: „Nie tylko Trylogia"; 20.15 Trzy kwadranse jazzu; 21.05 Klub Trójki; 22.05 Sport; 22.10 Klub folkowy – aud. Wojciecha Ossowskiego; 23.00 To był dzień; 23.30 Trochę swingu; 0.05-6.00 Trójka pod księżycem.

RADIO BIAŁYSTOK

FM 72,68 72,8 100,2 MHz
PROGRAM REGIONALNY
Wiadomości Radia Białystok co godzinę; Wiadomości w skrócie: 5.30, 6.30, 7.30, 8.30, 14.30, 15.30, 16.30, 17.30; **Przegląd prasy**: 5.16, 6.22; **O tym się mówi**: 6.16, 6.45, 7.15, 7.40; **Informacje z przejść granicznych**: 5.15, 6.25, 8.53, 13.08, 15.08, 18.09; **Regionalne notowania walutowe**: 8.53, 11.08, 14.18; **Wiadomości z Giełdy**: 14.18.
5.00 FAKTY I MUZYKA (wiadomości co 30 min) – prow. D. Sokołowska; 8.15 Zadzwoń do nas: **44-22-22**; **9.10 SPOTKANIA** – prow. W. Szymański; 9.12 Horoskop; 9.45 „Spacery bliskie i dalekie" – fel. Wł. Paźniewskiego; 10.40 Konkurs z 2-ma zegarkami; 11.00-12.15 Urszula w Radiu Białystok; 11.53 Język angielski; 13.08 Magazyn Kresowy – aud. T. Haładyja (powt.); 13.35 Muzyczne listy; **14.05 FAKTY I MUZYKA** (wiadomości co 30 min) – prow. I. Serafin; 16.15 **ZADZWOŃ DO NAS: 442-222;** 18.10 Konkurs TAK lub NIE – prow. K. Kurianiuk; 18.30 Litewski Magazyn Radiowy – przyg. P. Maksimowicz; 18.45 Pod znakiem Pogoni – ud. J. Czerniakiewicz; 19.05 Wieczorna Wszechnica – Poradnik Budowlany – prow. L. Marek; 20.05 Lekcja języka francuskiego; 20.15 **MIXER** – muzyka dla wszystkich – Anna Maciorowska; 21.05 W gościach u Edyty Bartosiewicz – aud. R. Redy; 22.00 Reflektorem po świecie – program BBC; **23.05 NOCNA ORKIESTRA RADIA BIAŁYSTOK** – prow. Robert Konecko.

RADIO Zet

65,99, 107,3 MHz
Wiadomości co godzinę całą dobę; Wiadomości co pół godziny: 6.00-17.00 Wiadomości co kwadrans: 6.00-9.00; Wiadomości sportowe: 6.08, 6.33, 7.09, 7.34, 8.07, 9.05; Wiadomości giełdowe: 11.57, 13.05, 14.05
4.00-6.00 Świt z Radiem Zet; 6.00-9.00 Poranek z Radiem Zet; 6.20, 9.40 Horoskop Dnia – Wojciech Jóźwiak; 6.50 Zapowiedzi TV; **7.40 Wiadomości gospodarcze Reutera**; 8.15 Gość Radia Zet; 8.50 Książki Czesława Apiecionka; 9.50 Ciekawostki Krecika; 10.10 Bulion Zet; 12.00 Wiadomości w południe – Małgorzata Łaszcz; 13.15 „Dzwonię do Pani... Pana" – program Janusza Weissa; 14.10 **Magazyn reporterów i zapowiedzi kulturalne**; 15.00 Wydarzenia dnia – Rafał Domański; 15.50 **Ciekawostki Krecika**; 16.10 **Hip Hop Zet – program Marzeny Chełminiak i Wojtka Jagielskiego;** 17.50 **Na krawędzi – najlepsi wykonawcy New Rock**; 18.10 **Majewiada** – program Szymona Majewskiego; 19.05 Komputerowa lista przebojów Radia Zet – tel. **0-700-73-000**; 20.15 **Na krawędzi – najlepsi wykonawcy New Rock;** 21.05 Klub Radia Zet – zaprasza Karolina Korwin-Piotrowska; 23.10 Noc z Radiem Zet.

RADIO AKADERA

FM 71,24
Wydarzenia: 0.00, 6.00, 7.00, 8.00, 9.00, 10.00, 11.00, 12.00, 13.00, 14.00, 15.00, 16.00, 17.00, 18.00, 19.00, 20.00, 21.00, 22.00, 23.00
Ogłoszenia: od 7.15 do 20.15 co godzinę (tel. 422-415)
6.05-12.00 Prezentuje Krzysztof Sadowski: 6.30 Informacje lokalne, komunikaty; 6.50 Halo, granica!; 7.30 Przegląd prasy lokalnej; 8.30 Informacje lokalne, komunikaty, sytuacja na przejściach granicznych, noc na służbie, kursy walut; 9.10 Horoskop; 9.30 Informacje lokalne, komunikaty, kursy walut, propozycje kulturalne na dziś; 9.45 Porady Prawnika; 10.30 Konkurs I (tel. 422-414); 11.30 Konkurs II; 12.05-18.00 Prezentuje Wojciech Kujałowicz: 12.30 Serwis lokalny, komunikaty, informacje z przejść granicznych; 13.10 Horoskop; 13.30 Aktualności; 13.45 Notowania Giełdy Papierów Wartościowych, kursy walut; 14.25 Nasze Miasto – Nasze Sprawy; 15.30 Konkurs I (tel. 422-414); 16.30 Serwis lokalny, komunikaty, kursy walut, sytuacja na przejściach granicznych, propozycje kulturalne na dziś; 16.45 Porady Prawnika (powtórka z godz. 9.45); 17.10 Horoskop; 17.30 Konkurs II (tel. 422-414); 18.05-24.00 Prezentuje Andrzej Ryczkowski: 18.30 Aktualności; 19.30 Muzyczny Top Radia Akadera (głosowanie): 21.00-24.00 Nie tylko Rock; 0.05-6.00 Nocny odlot – Muzyka z komentarzem – prezentuje Leszek Adamczyk.

RADIO RMF/FM

Białystok 91,1 MHz
Łomża 91,5 MHz
Suwałki 89,0 MHz
Wiadomości co godzinę od 0.45
Giełda: 12.05, 14.05
Traffic: 6.26, 6.59, 7.26, 7.59, 8.26, 8.59, 14.26, 14.59, 15.26, 15.59, 16.26, 16.59
5.00 Rano Mogę Fruwać – pieczemy poranne tosty; 9.00 Radio materii i formy; 13.00 Relacje Migawki Flesze – rajd reporterów; 17.00 Rockujemy Muzykę Fantastyczną – gramy w rosyjską ruletkę; 19.45 Radio Muzyka Fakty – przegląd wydarzeń dnia; 21.45 Rock Metal Funky – zdejmujemy nocną koszulkę; 1.00 Rozterki Marzenia Fobie – nocne odloty.

RADIO MARYJA

Białystok 104,70 MHz
Ełk 102,60 MHz
Łomża 104,00 MHz
Suwałki 107,90 MHz
Wiadomości: 2.00, 4.00, 5.00, 6.25, 8.25, 10.25, 12.25, 14.25, 18.25, 19.25
5.45 Rozpoczęcie programu; 6.00 Anioł Pański, Jutrznia; 6.30 Różaniec; 7.00 Msza św.; 7.45 W Rodzinie RADIA MARYJA; 8.00 Godzinki ku czci Niepokalanego Poczęcia NMP; 8.30 Katecheza z rozmowami telefonicznymi; 9.30 Czas pieśni; 9.50 Mogę, chcę pomóc; 10.00 Audycja dla dzieci; 10.30 Porady; 11.00 W Rodzinie RADIA MARYJA; 11.45 Medytacja; 12.00 Anioł Pański; 12.10 Spotkanie z Biblią; 12.30 Różaniec; 13.15 Radiogazeta; 13.45 Literatura; 14.00 Modlitwa Popołudniowa z Liturgii Godzin; 14.15 Czas dobrych nowin; 14.30 Mogę, chcę pomóc; 14.40 Muzyka mistrzów; 15.00 Koronka do Bożego Miłosierdzia; 15.15 Rozmowy nie dokończone; 16.00 W Rodzinie RADIA MARYJA; 16.15 Serwis informacyjny Radia Watykańskiego; 16.30 Telefoniczny koncert życzeń; 17.00 Katecheza z rozmowami telefonicznymi; 18.00 Anioł Pański, Nieszpory; 18.30 W nurcie nauczania Ojca Świętego Jana Pawła II; 18.55 Spróbuj pomyśleć; 19.00 Audycja dla młodzieży; 19.30 Audycja dla dzieci; 19.45 Modlitwy dzieci; 20.00 Audycja Radia Watykańskiego; 20.20 Różaniec; 21.00 Apel Jasnogórski; 21.15 Rozmowy nie dokończone; 23.30 Kompleta; 23.45 Medytacja; 0.00 Rozpoczęcie programu nocnego; 0.15 Katecheza (powt.); 1.30 W nurcie nauczania Ojca Świętego Jana Pawła II; 2.10 Lektura (powt.); 2.30 Porady (powt.); 3.00 Serwis Radia Watykańskiego (powt.); 3.25 Spotkania z Biblią (powt.); 3.40 Audycja Radia Watykańskiego (powt.); 4.40 Muzyka mistrzów (powt.); 5.05 Radiogazeta; 5.20 Godzinki ku czci Niepokalanego Poczęcia NMP; 5.45 Rozpoczęcie programu dziennego.

KRZYŻÓWKA Z HASŁEM

Litery z pól: A-2, F-7, B-4, D-8, C-10, K-3 utworzą DRUGĄ część przysłowia ludowego.

POZIOMO: B) mydli oczy, D) eksponat – kuzynka brzozy, F) właściciel pasieki, H) powód zaczerwienienia się – na czele armii, J) skrupulatność.

PIONOWO: 1) klęska żywiołowa, 2) figiel, 3) morska, czołowa lub autobusowa, 4) prawy dopływ Bugu, 5) niebieski zwierzyniec, 6) łuk rzeki, 7) groźna w górach, 8) wytwór wyobraźni, 9) antonim smutku, 10) statek posuwający zestawy barek.

„HELLES"

KUPON NR 64 /B

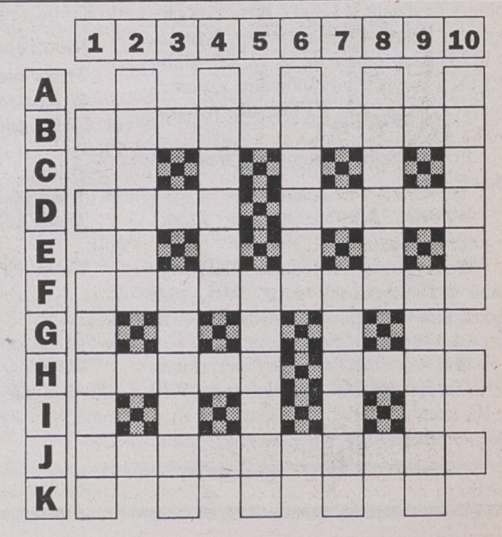

is
REDAKCJA NIE PONOSI ODPOWIEDZIALNOŚCI ZA ZMIANY W PROGRAMACH

KUPUJ DOM Z „GAZETĄ WSPÓŁCZESNĄ"

Nowe domy w starym stylu

W wiosennym informatorze budowlanym, który ukazał się razem z „Gazetą Współczesną" 21 marca br., zamieściliśmy regionalny informator mieszkaniowy. Przedstawiliśmy w nim kompendium wiadomości na temat możliwości kupna domu lub mieszkania w naszym regionie.

We wszystkich wtorkowych dodatkach „Dom i Wnętrze" będziemy teraz opisywać poszczególne budowy. Przewędrujemy z dociekliwym piórem i aparatem fotograficznym po placach budów, obejrzymy osiedla i wnętrza wznoszonych budynków. Każda spółdzielnia i firma, która poleca nam swoje usługi ma szansę, aby w „Gazecie" znalazły się informacje o jej ofercie dla zainteresowanych kupnem mieszkania.

Dziś przedstawiamy ofertę Spółdzielni Mieszkaniowej „Rodzina Kolejowa" z Białegostoku. Spółdzielnia ta ma szerokie plany inwestycyjne i dopasuje się do każdego niemal terminu kupujących. Budynki Rodziny Kolejowej będą przekazywane do użytku przez cały przyszły rok.

SM „Rodzina Kolejowa" kończy w tym roku 37 lat istnienia. Dysponuje ona 13174 mieszkaniami (stan na koniec 1995 r.), położonymi na sześciu osiedlach w mieście. Terenem spółdzielni objęte są: Osiedle Przydworcowe, Dziesięciny I i II, Sady Antoniukowskie, Osiedle Młodych oraz Wysoki Stoczek Południe. Tereny te zamieszkuje prawie 40 tysięcy osób, z czego 12874 to członkowie spółdzielni.

WYGLĄD OSIEDLA

Rodzina Kolejowa przygotowuje obecnie cztery inwestycje przy ulicach: Zagórnej, Konstytucji 3 Maja, Gajowej i Ślusarskiej. Najbardziej zaawansowana budowa trwa na Dziesięcinach. Ulicę Zagórną odwiedziliśmy więc jako pierwszą. Wolne mieszkania są jeszcze w jednym z czterech budowanych tam bloków.

Budynki są pięciokondygnacyjne, lekko załamane (kształt litery „L"). W podpiwniczeniach znajdują się garaże o powierzchni ponad 17 mkw. (jest ich mniej niż mieszkań). Wszystkie mieszkania sprzedawane są na własność (spółdzielcze własnościowe prawo do wynajmowania lokalu). Oprócz zapłacenia wartości mieszkania, nabywca musi zostać członkiem spółdzielni. Aby do tego doszło, należy uiścić opłatę, która obejmuje wpisowe w wysokości 25 proc. najniższego wynagrodzenia liczonego na dzień przyjęcia w poczet członków oraz jeden udział w wysokości 50 proc. najniższej płacy z daty uzyskania prawa do lokalu. Na dzień dzisiejszy daje to sumę 262 zł.

POŁOŻENIE

Miejsce, gdzie do stycznia 1997 roku staną cztery budynki, położone jest jakby na zapleczu ulicy Berlinga. Zapewnia to ciszę, a jednocześnie bliskość komunikacji i usług. Od południa o bloki niemal ociera się Szkoła Podstawowa nr 38, po przeciwległej stronie biegnie ulica Zagórna. Od wschodu sąsiaduje z osiedlem przedszkole, a ze strony zachodniej stare bloki z OWT.

MATERIAŁY BUDOWLANE

Bloki budowane są w technologii tradycyjnej połączonej z wielką płytą tzw. cegłą żerańską. Warto zauważyć, że jedynie stropy i klatki schodowe są prefabrykowane, zaś wszystkie inne ściany stawiane są z cegieł. Dachy są płaskie, kryte papą termozgrzewalną. Elewacja wykończona jest cegłami silikatowymi w pastelowych kolorach: zielonych, żółtych, czerwonych i białych.

Każde mieszkanie ma balkon o powierzchni zależnej od metrażu zajmowanego lokalu (nawet do 4x1,5 m). Ogrodzone są one metalową ażurową balustradą, częściowo wypełnioną kolorowym tworzywem sztucznym. Rozkład mieszkań można częściowo samodzielnie zmieniać.

WYKOŃCZENIE

Oddawane do użytku mieszkania są już nieco wykończone. Ściany i sufity mają mokre tynki gipsowe i są pomalowane na biało emulsją. W kuchni i łazience gotowe są białe olejne lamperie. Ułożenie podłóg pozostaje właścicielom. W otworach okiennych montowane są trzyszybowe jednoramowe okna drewniane. Spółdzielnia wyposaża lokatorów w polską białą armaturę. Z każdej z tych usług można zrezygnować.

Centralne ogrzewanie wykonane jest tradycyjnie poza łazienkami, gdzie nie ma już kaloryferów, lecz estetyczne suszarki. Mieszkania wyposażane są we wszystkie mierniki, nawet wyparkowe podzielniki kosztów.

INNE

Instalacja telefoniczna jest przygotowana. Sprawa odbioru telewizji kablowej, jak i założenia domofonów, leży w gestii przyszłych lokatorów. Na osiedlu znajduje się przedszkole i podstawówka. Najbliższy kościół jest przy ulicy Berlinga, cerkiew nieco dalej przy Antoniukowskiej. Jest przychodnia zdrowia i cała sieć sklepów oraz usług (spożywcze czynne do późnych godzin wieczornych). Brakuje poczty, ale niebawem zostanie ona otwarta w siedzibie administracji.

Osiedle połączone jest ze śródmieściem autobusami linii nr 5, 11, i 25 z przystanku na Berlinga oraz 16 i 19 z ulicy Gajowej.

BARBARA KLEM



Najdłuższy budynek w Białymstoku – blok SM „Rodzina Kolejowa" przy ulicy Młynowej

Fot. A. Zgiet

Razem z cyklem artykułów „Kupuj dom z Gazetą" uruchomiliśmy skrzynkę pocztową, która czeka na opinie naszych Czytelników na temat budów w województwie białostockim, łomżyńskim i suwalskim. Prosimy o listy. Państwa opinie uzupełnią wiadomości podawane przez nas, a być może w ten sposób pomogą innym podjąć właściwą decyzję. Ciekawe fragmenty listów będziemy publikować.

Nasz adres:

Gazeta Współczesna

ul. Suraska 1

15–950 Białystok

z dopiskiem

„Kupuj dom z Gazetą"

BK

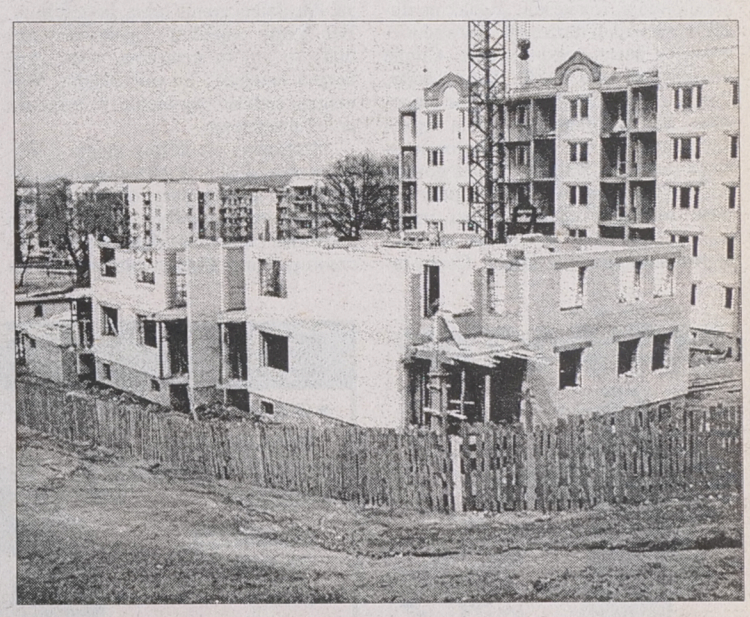

Widok na wznoszony czwarty blok z nowego osiedla przy ulicy Zagórnej na Dziesięcinach

Fot. A. Zgiet

MIESZKANIA 12084

przy ul. Pułaskiego na "NOWYM MIEŚCIE"
✓ jednopokojowe od 25.500 PLN
✓ dwupokojowe od 38.000 PLN
✓ trzypokojowe od 53.000 PLN
Ulga w podatku dochodowym, likwidacja książeczek mieszkaniowych

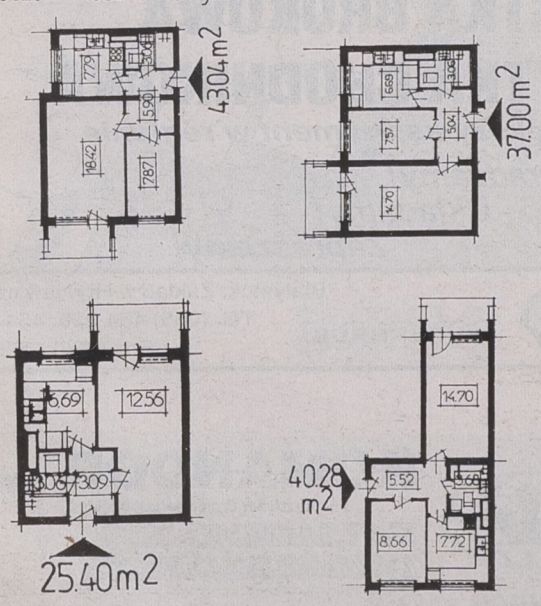

MOŻLIWOŚĆ REZERWACJI MIESZKANIA NA 1997 r. (RÓWNIEŻ NIEPEŁNOLETNIM) ORAZ DOSTOSOWANIA MIESZKAŃ DO POTRZEB OSÓB NIEPEŁNOSPRAWNYCH.

LOKUM sp. z o.o. ul. Lipowa 4/32, Białystok, tel.: 413-052, tel./fax 537-262

ANGIELSKIE
KOTŁY GAZOWE
POTTERTON MYSON
na gaz ziemny i propan-butan.
Światowa jakość
Cena dwufunkcyjnego 24kW - 2.400 zł
Firma BARTOSZ
Białystok, ul. Warszawska 5, tel. (085) 436-171, tel./fax 436-507
Suwałki, ul. E. Plater 1, tel. (087) 664-998.
11529

NOWE ATRAKCYJNE CENY NIŻSZE O 10 - 15%
W STAŁEJ OFERCIE MAGAZYNOWEJ:
PLEXI (PMMA) ■ PŁYTY, RURY, PRĘTY
PCV ■ PŁYTY TWARDE, LITE I SPIENIONE
PŁYTY FALISTE I TRAPEZOWE
PC ■ PŁYTY LITE I KOMÓRKOWE
PS ■ PŁYTY GŁADKIE, DEKORACYJNE
HIPS ■ PET(G) - PŁYTY
KAPA ■ LEKKIE PŁYTY PIANKOWE
■ KLEJE, PASTY, PŁYNY
NEXT s.c.
15 - 724 Białystok, ul. Marczukowska 6,
tel.: 514 - 225, 514 - 248, 514 -271, fax 520 - 711
11861

bm

Tkaniny w mieszkaniu

Kolory, klimaty i konsekwencja

Kolory mieszkania wynikają po trosze: z mody, z tradycji, z indywidualnych upodobań, a także z... przypadku. A to już niedobrze. Warto wiedzieć, że barwy mają moc wywoływania określonych nastrojów, a zatem w istotny sposób stanowią o klimacie panującym w mieszkaniu. Warto tworzyć go świadomie.

Pamiętajmy, że najjaśniejszym odcieniem każdego koloru jest biel, najciemniejszym zaś – czerń, a najjaskrawszy jest czysty kolor. Jednak ta sama barwa będzie miała zupełnie inny wyraz we wnętrzu, gdy zostanie tam wprowadzona w postaci drobiazgów czy też na dużej płaszczyźnie. Najdobitniej uwidacznia się ta rozbieżność na przykładzie czerwieni.

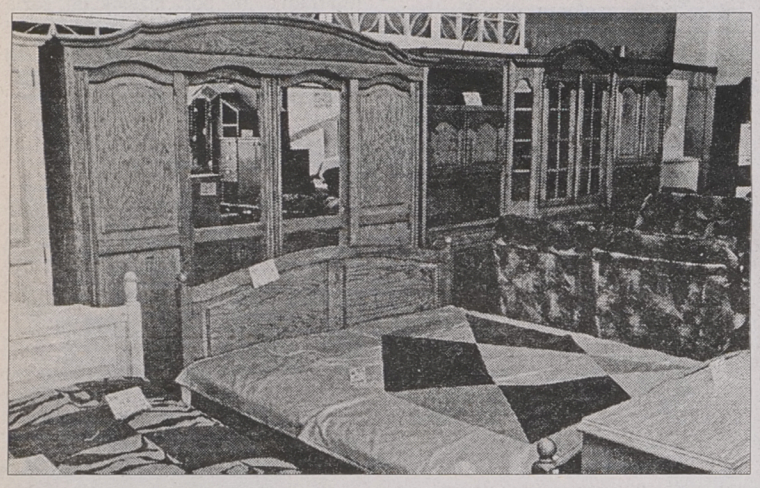

Na klimat naszego mieszkania mają wpływ oprócz mebli – kolory

Czerwony to kolor ognia i rewolucji. Zatem rozgrzewa, ożywia i rozbudza emocje. Zastosowany w małych przedmiotach podkreśli ciepłą atmosferę pokoju, rozweseli. Jednak na dużej powierzchni może wywoływać niepokój, a nawet rozdrażnienie. Ciepłe właściwości ma także kolor żółty. Grzeje i rozjaśnia jak promienie słoneczne i pewnie dlatego wyzwala zapał i optymizm. Ale ten radosny kolor przyciąga również owady. A to już gorzej. Niebieski natomiast odstrasza przynajmniej muchy. Ponadto chłodzi, uspokaja i odświeża. Wywołuje uczucie głębi i powiększa przestrzeń. Cechy takie charakteryzują jasne odcienie, bo ciemny granat, zastosowany na dużej powierzchni, działa przygnębiająco. Łagodzący wpływ ma kolor zielony. Jest symbolem nadziei i spokoju. Pewnie dlatego wybrano go do wyposażenia sal operacyjnych. Od wieków zieleń była też kolorem gabinetowym – dzięki właściwościom wspomagającym skupienie uwagi, zwiększającym wydajność pracy umysłowej. Brąz, jako barwa ziemi daje poczucie stabilności. Być może dlatego pociąga osoby żyjące w warunkach nieustannego stresu. Ale dzieci go nie lubią, bo jest bury. Beż, jasny popielaty i nade wszystko biały to kolory neutralne, więc „najbezpieczniejsze" do mieszkania. Wymagają jednak ożywienia w ucieczce przed monotonią.

Rozróżnia się kolory ciepłe i zimne, w zależności od ich wpływu na odczuwanie temperatury otoczenia. Do ciepłych należą: żółty, czerwony i ich pochodne (wszelkie odcienie pomarańczowego) oraz fioletowoczerwony; do zimnych: niebieski, zielony i fioletowy. Kolory bywają nasycone lub rozcieńczone. Zestawiając je ze sobą możemy stosować kontrasty lub jednorodne tonacje. Trzeba pamiętać, że różne odcienie tej samej barwy mogą wywoływać odmienne nastroje i wcale nie muszą do siebie pasować. Warto zdać sobie z tego sprawę zanim przystąpimy do wyboru kolorów i konkretnych zakupów do domu. Np. zieleń jako barwa uzyskana przez zmieszanie niebieskiego z żółtym jest tu doskonałym przykładem. Odcienie nieco cieplejsze tego koloru – z większym udziałem barwy żółtej, a także wersje rozbielone są beztroskie w wymowie, natomiast odcienie zimne – z przeważającym udziałem niebieskiego i z dodatkiem czerni stwarzają wrażenie dostojeństwa. Elementem modyfikującym percepcję barw jest także światło.

Inaczej odbieramy ten sam kolor w świetle słonecznym, inaczej w dzień pochmurny. Światło żarówki wzmacnia barwy ciepłe, a przyszarza zimne. Odwrotnie światło jarzeniowe.

Wiadomości o kolorach można wykorzystać do zmodyfikowania pewnych niedostatków mieszkania. Np. wnętrza mroczne i malutkie lepiej umeblować jasnymi sprzętami, a w zbyt wysokich – pomalować sufit na ciemniejszy kolor niż ściany.

Beże, które pochodzą od herbaty, kawy, piasku, kakao lub sznurków nie najlepiej łączą się ze sobą. Pomimo to zestawy beżu i brązu można polecić jako najbardziej sprawdzone. To właśnie w ich towarzystwie najmilej jest odpoczywać, a to przecież główna funkcja współczesnych mieszkań. Nie bójmy się też bieli. Jako neutralna doskonale łączy się ze wszystkimi rodzajami drewna i kolorami. Nawet gdy uwielbiamy wszystkie kolory i najchętniej mieszkalibyśmy w tęczowej atmosferze, to jednak powinniśmy wybrać jeden kolor wiodący i jeden styl. Pamiętajmy, że nasze mieszkania na ogół są więc niewielkie. Nadmierna mieszanina stylów, wzorów i kolorów może im tylko zaszkodzić.

BK

Fot. I. Wysocki

Chemia budowlana w domu

To co trzyma

Wielu rzeczy nie można połączyć ze sobą gwoździem czy wkrętami. Są jednak substancje, które dzięki swojej przyczepności do powierzchni i wewnętrznej spójności łączą materiały na stałe, nie zmieniając ich właściwości. Są to kleje – czyli wyroby chemiczne.

W zależności od rodzaju spoiwa możemy rozróżnić rozmaite kleje. Popularnym spoiwem jest **klej pochodzenia roślinnego**. To nim smarujemy kartki papieru i zaklejamy opakowania papierowe. Są to popularnie nazywane kleje biurowe – dekstrynowe lub kleje krochmalowe. Te ostatnie, oprócz klejenia papieru, występują też w farbach klejowych.

Kleje pochodzenia zwierzęcego: kostne i skórne kleją już nie tylko papier, lecz również tkaniny, drewno i korek, zaś nitrocelulozowe – skórę, celuloid plexi.

Kleje na bazie żywic syntetycznych mają szersze zastosowanie od wymienionych wcześniej. Kleje fenolowe „trzymają" kawałki drewna, metali i szkła, są wykorzystywane przy produkcji sklejki, tarcz ściernych i pędzli. Substancje z dodatkiem polichlorku winylu kleją twardy i miękki PCV z polioctanem winylu – papier, korek i skórę.

Do łączenia metali, gumy, szkła, ceramiki i betonu stosuje się kleje cyjanoakrylowe, epoksydowe i poliuretanowe.

Kleje na bazie kauczuków syntetycznych i naturalnych spajają gumę, skórę, filc i tkaniny.

oprac. BK

Zakład Produkcyjny "ES"
Białystok ul. Warszawska 21
lok. 123 tel. 436 800 wew.230
OKNA plastikowe
profil "panorama"
10617
poniedziałek - piątek 8.00 -16.00

LIDER
✓ formy i urządzenia do produkcji i układania kostki brukowanej, płytek, chodnikowych, lastrikowych, elewacyjnych, tralek i krawężników,
✓ barwniki do cementu
✓ plastyfikatory i dodatki do betonu
11245
15-238 BIAŁYSTOK, ul. MODRZEWIOWA 24
tel./fax 0-85/ 325-801

WYROBY HUTNICZE
BLACHY OCYNKOWANE (HTS.) KRAKÓW
BLACHY ALUMINIOWE
BLACHY ELEKTROLITYCZNIE OCYNKOWANE (0,5; 1)
BLACHY CZARNE
RURY CZARNE I OCYNKOWANE Z/SZ
PROFILE ZAMKNIĘTE
GRZEJNIKI ŻELIWNE (OŻS "Stąporków")
GRZEJNIKI ALUMINIOWE "ALYSO"
ORAZ INNE MATERIAŁY.
MATERIAŁY BUDOWLANE
- płyty gipsowo-kartonowe "RIGIPS" (akcesoria)
- cement, cement biały
- papa w/k, papa izolacyjna, lepik
- wełna mineralna, styropian, ościeżnice
- metal, piece c.o.
- siatka ogrodz. ocynkowana i powlekana PCV
- oraz inne materiały
F.H. ZAJKOWSKA
BIAŁYSTOK, ul. Składowa 10
(baza PHS, wjazd od ul. Hurtowej)
tel. 455-029, 422-466 w. 283
7.00 - 15.00
12208

EUROTAP
12110
NAJWIĘKSZY WYBÓR
TAPETY
KASETONY SUFITOWE
FARBY, KLEJE
OKLEINY MEBLOWE
Białystok, ul. M. C. Skłodowskiej 7,
tel./fax 422-274, tel. 420-580,
godz. 10.00-18.00, soboty 10.00-15.00

ELMAR Białystok, ul. Wiewiórcza 66
Tel. (085) 416-480
BONIFIKATA do 15 %
NIDA GIPS
SUCHE TYNKI
Akcesoria, gipsy, narzędzia
TAPETY Z WŁÓKNA SZKLANEGO
TERMOIZOLACJE
SEMIN
ROCKWOOL
Gullfiber
STYROPIAN
FOLIE BUDOWLANE
SUFITY PODWIESZANE
THERMATEX
12106

KOSTKA BRUKOWA
PŁYTKA CHODNIKOWA
Największy asortyment w regionie
Doradzamy!
Układamy!
Zapraszamy!
A B W
SUPERBRUK s.c.
Białystok, Zakład w Hryniewiczach
Tel. (085) 454-028, 454-029
Fax (085) 454-031
11385

materiały klinkierowe
12191
Sufity napinane i podwieszane BARRISOL i LAKO
w pięćdziesięciu kolorach z odbiciem lustrzanym.
- cegły klinkierowe i elewacyjne (kształtki)
- cegły: pełna, dziurawka, kratówka
- dachówki ceramiczne i cementowe
- płytki elewacyjne, podokienniki
- gresy
- piaskowce, marmury i granity
- włoskie płytki ceramiczne
- wyroby z lastryka: płytki, schody, cokoliki
- płytki i obrzeża wibroprasowane
- polbruk
- STYROPIAN
- chemia budowlana
- blacha szwedzka
15-168 Białystok, ul. Wysockiego 69, tel./fax 751-596, 762-468
PH Viking Sp. j.

KOMANDOR S.A.
Autoryzowany Przedstawiciel Białystok
SZAFY, GARDEROBY, WNĘKI Z DRZWIAMI PRZESUWANYMI
KOMANDOR proponuje:
✓ dowolne wymiary
✓ drzwi z luster w 3 kolorach
✓ drzwi z płyt w różnych kolorach
RATY
Sam możesz zaprojektować wnętrze swojej szafy!
✓ Pawilon "Kupiec" ul. Wyszyńskiego 6a tel.: 42-29-52 w. 12
✓ ul. Malmeda 3 tel.: 44-61-88
System aluminiowy i stalowy
12194

Wybieramy meble do ogrodu

Na działkę i na taras

Słońce wypędza z dusznych, gorących pokoi na świeże powietrze. Nie każdy jednak ma ogród albo działkę, ale przy odrobinie pracy może ładnie urządzić zwykły balkon w blokowym mieszkaniu.

Nie zastąpi on co prawda lasu ani jeziora, ale milej będzie się na nim spędzało chłodne popołudnia. Wszystkie niepotrzebne graty i drobiazgi wystawione w ciągu zimy z mieszkania wynosimy do piwnicy, a na wiszącym nad ruchliwą ulicą balkonie stwarzamy enklawę z kwiatami w skrzynkach i pnącym bluszczem albo groszkiem. Taki minipokoik zagospodarujemy lekkimi meblami ogrodowymi. Właściciele prawdziwych ogrodów mają oczywiście większe pole do popisu.

Sklepy oferują różne meble ogrodowe – większe, mniejsze i składane, które z powodzeniem można zapakować do samochodowego bagażnika i zabrać ze sobą na urlop. Tych ostatnich szukamy w sklepach sportowych, ale – nie wiadomo dlaczego – trafiają się też na stoiskach z drobnym sprzętem kuchennym albo środkami chemicznymi.

PARASOL I SŁOŃCE

Królujący do tej pory plastyk jest wypierany przez rattan i żelazo. Stoliki i krzesełka zrobiono z „plecionek" i nawet te metalowe, dzięki finezyjnym ażurom, sprawiają wrażenie lekkich. Plastyk przechodzi przeobrażenie: obok tradycyjnej – łatwo brudzącej się bieli – pojawia się plastyk czerwony, zielony, a nawet czarny.

Meblem (jeśli można go tak nazwać) najbardziej ogrodowym i najbardziej kojarzącym się z latem jest ogromny, chroniący przed słońcem parasol. Dopiero mając taki „sufit" (podłoga z trawnika albo w przypadku balkonu – chodniczka, ściany niepotrzebne), meblujemy nasz wyimaginowany pokój.

Parasole oferowane przez sklepy są – tak jak nasz wypoczynkowy nastrój – tęczowo kolorowe i w typowo letnie wzory: chmurki, kwiatki, tańczące słonie. Kosztują – w zależności od wielkości – od ok. 50 do 100 zł. Potrzebny zaś do ich obsadzenia plastikowy stojak to dodatkowy wydatek ok. 15–20 zł.

Dzieciom, które z rozrywki w postaci nowego parasola zrezygnują szybko na rzecz spacerów i skakania, zafundujmy papierowy – taki jak z chińskiej bajki – parasol słoneczny.

AŻUROWE SZALEŃSTWO

Stolik naturalny to blat z setek splecionych ze sobą cienkich rattanowych gałązek na powyginanych nogach. Taki niewielki, okrągły mebel kosztuje 90 zł. W takim samym stylu zrobiony fotel – 130 zł (większy – 150 zł), a dwuosobowa kanapa – 300 zł. Od wścibskich oczu sąsiadów osłoni nas wysoki, rozkładany parawan z rattanu – 330 zł. Ciekawe meble powstały z mariażu tego modnego, egzotycznego surowca z naszym swojskim żelazem – okrągły stół albo krzesło „z kompletu" kosztuje 190 zł. Zwolennikom tradycji (ale z odrobiną szaleństwa) producenci polecają połączenie żelaza i drewna. Krzesło na ażurowym metalowym stelażu, z siedzeniem i oparciem z zielonych, drewnianych szczebelków, kosztuje – 123 zł, większe (z podłokietnikami) – 175 zł, a podobna, stylowa ławeczka – 298 zł.

„Metal" ogrodowy dominuje w kolorze czarnym. Stoły mają blaty okrągłe albo w kształcie półkola (308 i 100 zł), krzesła to plecionka z cienkich pasków na oparciu i siedzeniu połączona z ażurowym stelażem z powyginanego drutu (124 zł).

Plastyk i płótno to materiały może mniej eleganckie, ale wygodne i tanie. Plastikowe krzesełka–foteliki (białe, czerwone, czarne) kosztują ok. 30 zł. Takie same, ale dużo mniejsze, przeznaczone dla najmłodszych to wydatek 11 zł; miękka narzuta–patchwork na nie (z gumkami do przymocowania) – 6,6 zł.

Sprzętem niezbędnym w ogrodzie, na balkonie i osiedlowym trawniku są też leżaki. Wybór wzorów i cen jest imponujący. Leżak w wersji podstawowej kosztuje ok. 80 zł, składane krzesełko od 30 do 130 zł, a niewielki stołek – 18 zł. Drogi, ale solidny – bo na drewnianym, a nie aluminiowym stelażu – jest mały leżak dla dzieci – 225 zł.

BK

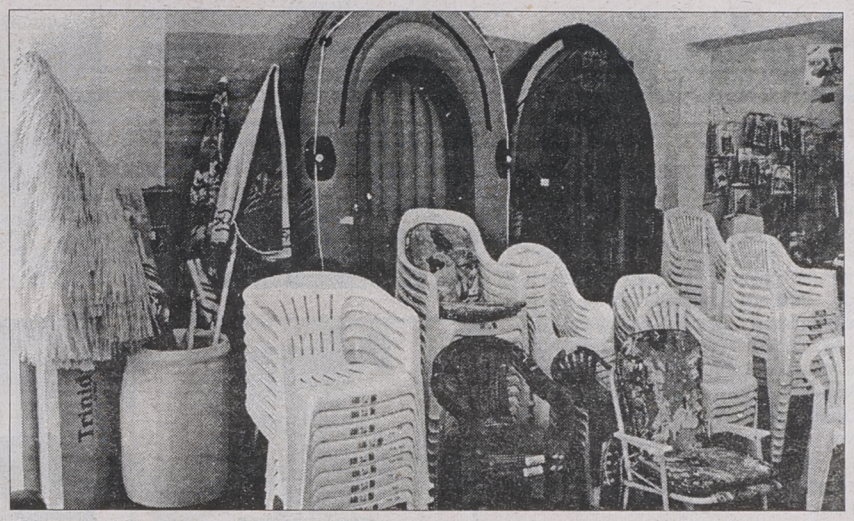

Sklepy z meblami ogrodowymi już czekają na klientów **Fot. Andrzej Zgiet**

Niezbędne do pielęgnacji trawnika

Kosiarki i wycinarki

Bez kosiarki bardzo trudno jest pielęgnować trawnik. Można, co prawda, używać ręcznych kos i nożyc, ale są to narzędzia nieporęczne w przydomowych ogrodach i na działkach. Wybór kosiarek w sklepach ogrodniczych i specjalizujących się w sprzedaży maszyn tnących jest bardzo duży. Mają one różną moc, wagę, napęd, wielkość, są na kółkach i takie, które nosi się na pasku przerzuconym przez ramię. Nowością zaś są kosiarki pneumatyczne, ale tych w sklepach białostockich nie ma.

Najbardziej popularne są kosiarki rotacyjne. W zależności od typu, mogą być one elektryczne lub spalinowe. Ich ceny zaczynają się od ok. 300 zł. Za najdroższe trzeba zapłacić ponad tysiąc złotych. Elementem tnącym trawę jest w nich stalowy nóż, wirujący prostopadle do trawnika. Ścięte źdźbła zostają na trawniku albo są odrzucane do specjalnego kosza, umieszczonego z tyłu urządzenia. Kosiarki z koszem są wygodniejsze, gdyż nie trzeba później trawy grabić. Są jednak droższe, a różnica w cenie wynosi ok. 100 zł.

Dla osób, które lubią kosić trawniki co tydzień, polecane są kosiarki mielące. Takie maszyny nie tylko ścinają trawę, ale także bardzo drobno ją mielą. Zmielone źdźbła zostają na trawniku. Są tak małe, że nie potrzeba ich grabić, i bardzo szybko się rozkładają, zamieniając w nawóz. Trzeba jednak pamiętać, iż kosiarki mielące bardzo łatwo się zapychają zbyt wysoką trawą.

Wadą kosiarek rotacyjnych są ich duże rozmiary i waga. Niektóre są tak rozłożyste, że zajmują w garażu kilka metrów kwadratowych. Kosiarki o dużej mocy, obudowane pokrywą ze stali lub aluminium, są czasem tak ciężkie, że trzeba przysłowiowego chłopa, by nimi pracować. Trochę lżejsze są urządzenia z obudową wykonaną z odpornego na uderzenia tworzywa sztucznego. Dlatego wiele osób poszukuje małych kosiarek krawędziowych i tzw. wykaszarek.

Kosiarki krawędziowe tną pas trawy o szerokości 20-30 cm (rotacyjne – 30-50 cm). Ich ceny zaczynają się od ok. 200 zł. Są bardzo dobre do cięcia trawy wokół krawężników, drzew, krzewów, kamieni. Wygodnie się również nimi kosi małe trawniki. Bardzo praktyczne są wykaszarki. Na jednym końcu takiego urządzenia jest umieszczony silnik, na drugim – tarcza tnąca. Na środku znajdują się dwa uchwyty do regulacji położenia kosy i pracy silnika.

Niektóre firmy produkują wycinarki, które można zawiesić na tułowiu. Dzięki temu pracujący ma wolne ręce. Wykaszarek można także używać do formowania żywopłotów czy cięcia bardzo wysokich chwastów. Wystarczy zmienić ich końcówki.

Kogo nie stać na kupno kosiarki czy wykaszarki za kilkaset złotych, albo nie ma energii elektrycznej na działce, może wybrać zwykłą, ręczną kosiarkę bębnową. Taka kosiarka będzie zostawiała na trawniku charakterystyczny pasiasty wzór (ma skośnie ustawione noże). W sklepach dość trudno kupić ręczną kosiarkę bębnową. Częściej w sprzedaży są urządzenia z elektrycznym silnikiem o małej mocy.

Jaka jednak nie byłaby kosiarka – ręczna, elektryczna czy spalinowa, nigdy nie wolno pozwalać, by pracowały nią dzieci. A to, niestety, często się zdarza.

MN

PROFMETKOL
METALE NIEŻELAZNE

- ALUMINIOWA STOLARKA BUDOWLANA, PROFILE CIEPŁE I ZIMNE, PROFILE WYSTAWIENNICZE
- ALUMINIOWE PROFILE BURTOWE DO SAMOCHODOWYCH SKRZYŃ ŁADUNKOWYCH
- MIEDZIANE RURY INSTALACYJNE, KSZTAŁTKI, SPOIWA
- POKRYCIA DACHOWE Z MIEDZI, CYNKU I ALUMINIUM
- METALE NIEŻELAZNE - ASORTYMENT WYROBÓW STANDARDOWYCH
- SKONTAKTUJ SIĘ Z NAMI

biuro handlowe: 15-099 Białystok
ul.Legionowa 14/16 pok. 219
tel./fax (0 85) 41-69-41

hurtownia: 05-250 Słupno k.Radzymina,
ul.Spokojna 1B
tel./fax (0 22) 786-57-47, 786-57-46

hurtownia: 81-038 Gdynia, ul.Hutnicza 25
tel./fax (0 58) 23-10-20

11389

polcoop
SA Oddział w Białymstoku

UWAGA
Rolnicy i Ogrodnicy!
Najtaniej w regionie!

- środki ochrony roślin
- nawozy potasowo - magnezowe z Niemiec
- nawozy mineralne w cenach producenta
- sznurek do pras i wiązałek
- worki raszlowe i polipropylenowe
- nasiona kwalifikowane zbóż
- nasiona traw, warzyw i kwiatów

12037

- Biuro, ul. Warszawska 43, tel. 412-343
- Hurtownia SOR, ul. Ciołkowskiego 167, tel. 433-950
- Magazyn, Zaścianki 130, tel. 433-863
- Magazyn, Sokółka, ul. Przemysłowa 5, tel. 11-23-93

ZAPRASZAMY

palisander
PPU PALISANDER sp. z o.o.,
15-111 Białystok, ul. 1000-lecia P.P. 4
tel./fax 53-85-29, tel. 75-42-24 w. 290
O F E R U J E
AGREGATY PRĄDOTWÓRCZE
HONDA HONDA
ORAZ: ZAGĘSZCZARKI, SPAWARKI, PIŁY DO ASFALTU, TARCZE DIAMENTOWE, POMPY WODNE, SZLAMOWE PRZECINARKI DO CERAMIKI
12195

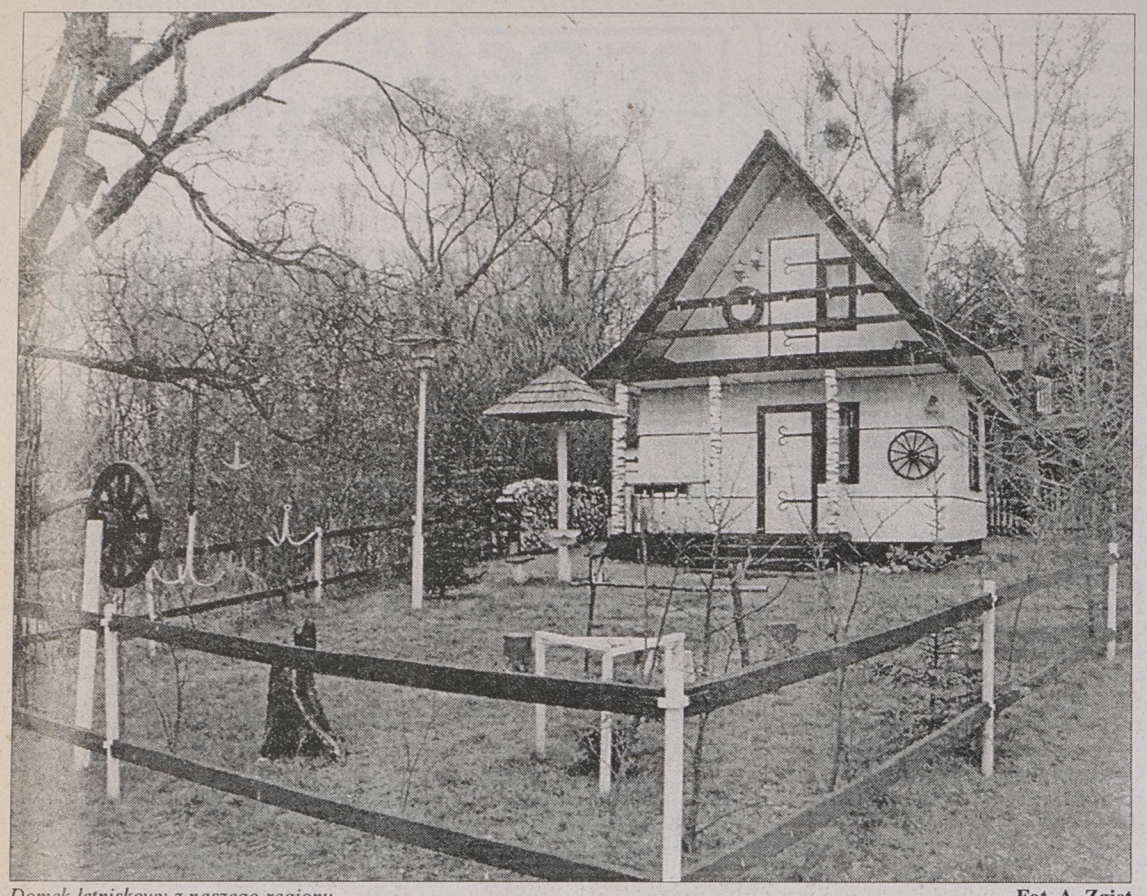

Domek letniskowy z naszego regionu **Fot. A. Zgiet**

Wiejska wiosna budowlana

Odpocząć na działce

Wiosna budowlana to nie tylko pojawienie się ekip fachowców na budowach w miastach. Pierwsze cieplejsze dni wywołują na rynku nieruchomości zrozumiałe zainteresowanie również nieruchomościami rekreacyjnymi, położonymi z dala od zgiełku miast.

Obserwujemy wówczas wzmożony popyt jak i podaż tego typu obiektów. Prawo budowlane – pamiętajmy jednak – w jednakowy sposób obowiązuje zarówno w miastach, jak i poza nimi. Dlatego planując inwestycję rekreacyjną nie zapominajmy o kilku podstawowych sprawach.

CZYM JEST DZIAŁKA LETNISKOWA?

Nie ma ustawowej definicji tego typu nieruchomości. Można powiedzieć, że są nimi wszelkie wydzielone działki (w zasadzie) o powierzchni poniżej 1 ha, które w planie zagospodarowania przestrzennego gminy przeznaczone są na funkcje rekreacji i wypoczynku z dopuszczeniem lub nie budowy na nich domków letniskowych. Jest to bardzo ważny zapis, ponieważ dzięki niemu możemy w przyszłości ubiegać się o pozwolenie budowy na swojej działce. Gminy w planach zagospodarowania przestrzennego przeznaczają pod taką zabudowę (zgodnie z ustawą o ochronie gruntów rolnych i leśnych) tereny, których klasa bonitacyjna lub położenie uniemożliwia rolnicze wykorzystanie, a w przypadku gruntów leśnych – nieracjonalność ich wykorzystania.

W JAKI SPOSÓB ZAGOSPODAROWAĆ DZIAŁKĘ?

Oczywiście chodzi tu o postawienie domu. Są one najczęściej tylko z nazwy letniskowe. Wymagania prawa budowlanego są tu bowiem takie same, jak w przypadku każdej innej inwestycji. Tak więc trzeba przed przystąpieniem do pracy uzyskać pozwolenie na budowę. Wszelka dokumentacja różni się od standardowej dwoma elementami. Szczególną uwagę przywiązuje się w tych wypadkach do sposobu rozwiązania odprowadzania ścieków użytkowych (szczególnie w pobliżu jezior o wysokiej klasie czystości wód). Po drugie, obowiązek opłaty za wyłączenie gruntów z produkcji rolnej związany jest z wysokimi opłatami.

Pozwolenia na budowę nie wymaga budowa altan i obiektów gospodarczych w pracowniczych ogródkach działkowych o powierzchni do 25 mkw. w miastach i 35 mkw. poza ich granicami oraz budynki o wysokości do 5 m przy dachach stromych i 4 m przy płaskich.

Jak więc widać, aby odpocząć na działce wcale nie jest potrzebne budowanie okazałych domostw i przeprowadzanie skomplikowanej procedury uzyskania pozwolenia na budowę. Można szybciej i ładniej odpocząć w małej altance.

BK
Fot. A. Zgiet

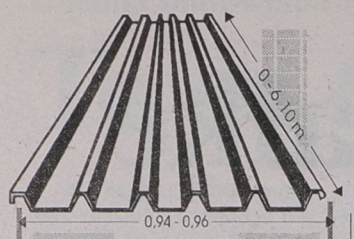

WYMIAROWE TRAPEZOWANIE BLACH
BLACHY OCYNKOWANE
do 2 m szerokości, 6,10 m długości i 1,0 mm grubości
• na materiale własnym lub powierzonym
• sprzedajemy blachę ocynkowaną
KRYJĄC DACH BLACHĄ TRAPEZOWANĄ W NASZYM ZAKŁADZIE, ZAOSZCZĘDZISZ NA MATERIALE I ROBOCIŹNIE.
TRAPEZ
Władysław Dąbrowski
Białystok • ul. Armii Ludowej 82
(wjazd od ulicy Raginisa w ulicę Kolbego)
w godz. 8-16 • tel/fax 752-110

NOWO OTWARTA HURTOWNIA
Wszystko Dla Domu "JAN"
oferuje:
1. Galanterię skórzaną
2. Wyroby art. ze skóry (zegary, obrazy)
3. Torby Damskie (import Włochy)
4. Torby Turystyczne
5. AGD
6. Oświetlenie
11745
Zapraszamy na zakupy
Białystok, ul. Handlowa 7
(Handlowiec) od 7" do 15"

PREFBUD Sp. z o.o.
15 - 182 Białystok, ul. 27 Lipca 62, tel/fax 539- 281
HURTOWNIA MATERIAŁÓW BUDOWLANYCH
OFERUJE
POKRYCIA DACHOWE
- blachy trapezowe
- płyty bitumiczne
- papy termozgrzewalne
Onduline
Bituline
OKNA DACHOWE FAKRO OKPOL
MATERIAŁY ELEWACYJNE
WYKOŃCZENIA WNĘTRZ
- płyty gipsowo-kartonowe
NORGIPS
SIATKA OGRODZENIOWA
- zabezpieczona igielitem
HB
SYSTEMY RYNNOWE MARLEY Plastmo
FOLIE PARAIZOLACYJNE DÖRKEN
ELEKTRYCZNE OGRZEWANIE PODŁOGI DEVI
MATERIAŁY TERMOIZOLACYJNE
- wełny mineralne
- styropian
ROCKWOOL POLSKA
Pn - pt 8.00 - 16.00, sob. 8.00 - 13.00
Korzystne rabaty! Transport do odbiorcy

"TOPKAPI"
MATERIAŁY BUDOWLANE
wełna mineralna ROCKWOOL
wodomierze METRON - ceny fabryczne
STYROPIAN, PAPY, BLACHY, RYNNY PLASTIKOWE, LEPIK, CEMENT, WAPNO, ONDULINE, SIPOREKS, SUCHY TYNK
SYSTEM DOCIEPLEŃ BYDYNKÓW ATLAS STOPTER
ul. Nowowarszawska 32, tel. 437-133
teren Spółdzielni Elektryk, Białystok
12176

Pompy
ściekowe
hydroforowe
głębinowe
uzdatnianie wody
Firma BARTOSZ
12142
Białystok, ul. Warszawska 5,
tel. (085) 436-171, tel./fax 436-507
Suwałki, ul. E. Plater 1, tel. (087) 664-998.

Bezpośredni importer z USA
Szalówki Winylowej
SIDING Różne kolory
Wykonawstwo
SKANDYNAWSKIE BLACHY
Dachówkowe, trapezowe
Transport bezpłatny
"ŻU-RAF"
Białystok, ul. Jagielońska 49
tel./fax 326-265
11782

AGENCJA Amicus
ROK ZAŁOŻENIA 1989
KUPNO - SPRZEDAŻ MIESZKAŃ, DOMÓW, DZIAŁEK
PROFESJONALNA OBSŁUGA TRANSAKCJI
BIAŁYSTOK, SIENKIEWICZA 22, tel. 435-872, 436-208, 435-052
Oferta specjalna
* Mieszkanie trzypokojowe przy ul. Warszawskiej, o pow. 48 m² na II piętrze z mozaiką w pokojach, obudową przedpokoju, glazurą i ter. w łazience i wc, z balkonem, z telefonem, wydaniem w czerwcu w cenie 45.000 zł.
* Mieszkanie dwupokojowe przy ul. Białej /centrum/, o pow. 46,5 m² na I piętrze z wydaniem w czerwcu 1996 r. w cenie 43.000 zł.
* Mieszkanie czteropokojowe przy ul. Towarowej, o pow. 62,7 m², na III piętrze z mozaiką w pokojach, nową glazurą i terakotą w łazience, balkonem, w cenie 51.800 zł.
* Mieszkanie czteropokojowe przy ul. Pułkowej, o pow. 59,3 m² ,na piętrze IV w cenie 49.000 zł.
* Nowe trzypokojowe mieszkanie prz ul. Palmowej, o pow. 56 m² na III piętrze w cenie 930 zł za m² z realizacją w III 96 r.
* NOWY dom w zabudowie bliźniaczej przy ul. Wameńczyka, o pow. 175 m² na działce o pow. 323 m² w cenie 140.000 zł.
* DOM drewniany przy ul. Wspólnej /Nowe Miasto/, o pow. 50 m², na działce o pow. 517 m² w cenie 46.600 zł.
* DOM drewniany przy ul. Fabrycznej, o pow. 100 m² na działce o pow. 759 m² w cenie 49.500 zł.
*Dom w zabudowie bliźniaczej przy ul. Rumuńskiej, o pow. 86 m² na działce o pow. 416 m² w cenie 97.000 zł.
* Działka pod zabudowę wolno stojącą w Kleosinie o pow. 1932 m² z wodą, energią elektryczną, gazem w cenie 60.000 zł.
* Działka w Wasilkowie przy ul.11 Listopada, z wodą i energią elektryczną o pow. 604 m² w cenie 13.000 zł.
Agencja poszukuje mieszkań do 32 m² do III piętra na os. Piasta i Mickiewicza.

OGRODZENIA
bramy, przęsła, siatka tkana 50* 50* 4 mm
Cena 1 m.b. ok. 30 zł
PRODUCENT: Zakład Doskonalenia Zawodowego
Białystok - warsztat przy ul. Nowy Świat 1
Telefon: 422-481 lub 422-482
12130

Chcesz dać reklamę?!
ZADZWOŃ
Nasz przedstawiciel handlowy odwiedzi Ciebie
Białystok
tel. 42-05-21
współczesna

mirpol
15-620 Białystok
ul. Elewatorska 29 · tel. 513-743
ul. Plażowa 2 · tel. 412-003
SKUP ZŁOMU STALOWEGO
w cenie od 80 do 150 zł/t
Większe ilości odbieramy własnym transportem.

STAL lone
PROMOCYJNA SPRZEDAŻ STALI ZBROJENIOWEJ
Dealer Huty Ostrowiec
WYROBY HUTNICZE stale zbrojeniowe • kątowniki • ceowniki dwuteowniki • płaskowniki • blachy czarne i ocynkowane • profile zamknięte
METALE KOLOROWE aluminium • brąz • mosiądz
GRZEJNIKI ŻELIWNE Stąporków SA
RURY, WŁAZY ŻELIWNE KZO Końskie
SKUP ZŁOMU STALOWEGO
w cenie od 80 do 150 zł/t • większe ilości odbieramy własnym transportem • ul. Elewatorska 29 • tel. 513-743 • ul. Plażowa 2 • tel. 412-003
mirpol HURTOWNIA STALI I METALI KOLOROWYCH 15-620 Białystok • ul. Elewatorska 29 tel. 512-606 • fax 514-063

PRACA

ZATRUDNIĘ

AGENT CELNY. Kurs -Białystok. Licencja państwowa. Praca. Największa zdawalność. Informacje: "Adviser", Warszawa, ☎(0-22)628-70-56. Zapisy: wtorki, środy, Białystok, Św. Rocha 11/1, pokój 206.
31506

DAM pracę masarzom i zakwaterowanie, ☎(0-34)177-580.
33002

DOBRZE płatna praca chałupnicza. Informacje PROFIT, 60-983 Poznań 58, box 11. Załącz znaczek za 2,50.
32437

GOTOWANIE obiadów -2 razy w tygodniu, ☎543-845.
33062

OPERATORA węzła betoniarskiego, ☎(0-85)632-619.
33045

Autoryzowany dystrybutor
firmy
MOTOROLA
poszukuje partnera
do współpracy
w województwie
białostockim
UNI-COMP
UNI-COMP s.c.
RADIOTELEKOMUNIKACJA
Wrocław, ul. Ślężna 169
tel. (0-71) 67 62 76, (0-71) 67 94 81
tel. kom. 0 90341050

Budowlane roboty w Warszawie
zlecimy
zarejestrowanym brygadom
akord
Zapewniamy nocleg i materiał
tel. (0-22) 622-05-57
12019

PRACE porządkowe przy budowie (emeryta), ☎414-918.
32723

SPRZEDAWCZYNIĘ, ☎45-10-32.
33040

USA, ☎0-89/27-30-07.
31737

ZATRUDNIMY brygadzistów drogowców, brukarzy, pomocników brukarzy, operatora "Ostrówka", ☎454-028, 454-029, 42-60-38.
32378

ZLECĘ przebudowę garażu, ☎762-154.
33089

ZLECĘ szycie chałupnicze na stębnówkę Overlock, ☎(0-85)557-232.
31898

SZUKAM PRACY

DZIEWCZYNA z doświadczeniem w handlu, znajomość angielskiego -poszukuje pracy (agencje towarzyskie wykluczone), ☎530-480.
33032

INŻYNIER budownictwa -uprawnienia, doświadczenie Niemcy, USA. ☎325-049.
32547

NIERUCHOMOŚCI

AGENCJE

"(0-85)325-681, 327-743, 751-583". Biuro Rzeczoznawcy, Warszawska 40.
32719

"DOMINIUM" NIERUCHOMOŚCI -WYNAJEM. Lipowa 4, ☎416-842.
27435

"UNIWERS" Nieruchomości -Kupno -Sprzedaż -Wycena. Grajewo, ☎(0-8672)26-23.
30986

HEMA -Nieruchomości, kupno, sprzedaż, wynajem, wycena, ☎326-235.
31148

KUPIĘ

Przedsiębiorstwo Usługowe „KEY" s.c.
zakupi halę produkcyjną
lub konstrukcję hali do
wysokości 7 metrów
i powierzchni powyżej
1000 mkw.,
tel. (0–85)761–969,
(0–05)750–534.
(12131)

DOM na wsi nad jeziorem, k.Ełku, ☎104-338.
32984

M-2: Pogodna, Wiejska. Oferty Biuro Ogłoszeń "32509".
32509

SPRZEDAM

0,5 ha ziemi przy szosie do Sowlan, ☎325-771.
33050

11 ha nad jeziorem w Golubkach, Olecko, ☎(0-116)66-23.
32299

ATRAKCYJNE działki (tanio), Hajnówka, Zalew Siemianówka. ☎326-047.
32396

Treść **ogłoszeń drobnych**
z pięciu ostatnich numerów
GAZETY WSPÓŁCZESNEJ
poznasz dzwoniąc:
TAI 44-63-45, 44-63-46, 44-63-47
Telefoniczna Agencja Informacyjna działa od poniedziałku do piątku w godz. 9-18

BLIŹNIACZĄ działkę budowlaną Węgorzewo, ☎Kuty 29.
33027

DOM, atrakcyjna działka, Jabłonka Kościelna -tanio, (0-86)71-68-93.
31584

DOM -stan surowy. Grajewo, ☎(0-86-72)40-78.
32333

DOM -zabudowania 0,5 ha Wąsosz, Grajewo, ☎(0-8672)28-00.
33013

DOM drewniany, Pasynki 51, gm. Bielsk Podlaski.
31719

DOM drewniany 4-pokojowy do rozbiórki, Piętki-Żebry 3, gm. Klukowo.
31907

DOMEK letniskowy w Wólce n.Bugiem. Grajewo, ☎(0-86)72-70-62.
32282

DOM jednorodzinny w Suwałkach. ☎(0-87)66-79-81 po 17.00.
31613

DOM mieszkalny, budynki gospodarcze, Jeziorki k.Gołdapi, ☎15-08-32.
32793

DOM murowany wolno stojący, Ełk, ☎(0-87)10-18-31, ☎10-76-15.
32309

DOM w stanie surowym w Mońkach. ☎(0-85)16-21-82.
31600

DOM w stanie surowym w Mońkach. ☎(0-85)16-21-82.
31603

DZIAŁKA -Długochorzele (dostęp do jeziora). Grajewo, ☎(0-86-72)22-68.
31670

DZIAŁKA nad Biebrzą, 37 arów. Łomża, ☎181-994.
32916

DZIAŁKĘ z domkiem w Grabówce (uzbrojone), ☎613-066.
31852

DZIAŁKI budowlane podmiejskie, woda, światło. Łomża, ☎16-67-12.
32305

DZIAŁKI nad jeziorem sprzedam, ☎(0-87)16-31-32, ☎(0-87)67-86-51.
32967

GOSPODARSTWO (16 ha) -zabudowania. Popowo 14 k.Prostek, Suwalskie.
31654

KOLNO: Pół domu, działka 10,5a, ☎(0-89)410-362.
32982

LOKAL 30 mkw., telefon. ☎42-57-27, 415-924.
32159

LOKAL 600 mkw. lub wynajmę. ☎(0-834)11-16.
32337

LOKAL handlowy -centrum Rucianego-Nidy, ☎(0-86)16-57-34.
32272

M-3 (46 mkw.), łodź, "Stynkę". Łomża, ☎(0-86)16-44-39.
32927

M-3, Zambrów, wyszykowane z telefonem. ☎(0-86)71-22-34.
32315

M-4 w Giżycku sprzedam, ☎(0-119)45-237, 47-582 Augustów.
31607

NOWĄ kawalerkę przy ul. Dubois. ☎51-39-38 (wieczorem).
33041

PILNIE dom na wsi. Mońki, Spółdzielcza 14.
32264

PLAC 1085 mkw. (budynek do rozbiórki). Siemiatycze, ☎(0-85)556-399.
32362

ROZPOCZĘTĄ budowę ubojni zwierząt, Dworaki -Sokoły, ☎(0-85)15-21-50.
33086

SKLEP, Łapy lub zamienię na samochód. ☎15-23-08.
32304

SPRZEDAM dom w Stawiskach, ☎18-65-96.
32302

SPRZEDAM działkę nad jeziorem. ☎(0-87)15-81-44 po 20.00.
32317

STAN surowy, Czarna Białostocka. ☎183-187.
33042

POSZUKUJĘ

KAWALERKI (małego mieszkania), ☎(0-86)16-46-51.
32926

ZAMIENIĘ

ZAMIENIĘ dom na mniejszy domek. Łomża, ☎16-64-29.
31621

WYNAJMĘ

CENTRUM 1000 mkw. lokale handlowo -usługowe, ☎(0-119)45-864.
29137

DO wynajęcia lokal 120 mkw. Grajewo, ☎0-86)72-45-36.
32308

GOSPODARCZY. Kuźnica Białostocka, Grodzieńska, ☎289.
32293

KAWALERKA -Dziesięciny (3 mies. z góry), ☎633-303.
33030

ODSTĄPIĘ 300 mkw. Oferty Biuro Ogłoszeń "32846".
32846

SAMOTNYM, ☎615-371.
33063

SAMOTNYM. ☎433-914.
33047

USŁUGI

BUDOWA,REMONT

"OSTRÓWEK" wywrotka do wynajęcia. Suwałki, Traktorzystów 10.
32197

DRZWI harmonijkowe, drewniane -duży wybór, montaż, ☎44-51-51.
31116

KOMPLEKSOWE wykończenia mieszkań, 328-635, 619-791 po 18.00t
33072

KRATY, bramy, ogrodzenia, ☎762-116.
30956

MASZYNY BUDOWLANE -sprzedaż, serwis, zagęszczarki, ubijaki, spawarki, betoniarki, wibratory, gilotyny do polbruku, wycinarki szczelin, tarcze diamentowe, agregaty prądotwórcze, pompy. PPU "PALISANDER", Białystok, ul. 1000-Lecia PP 4, ☎538-529.
31023

MASZYNY BUDOWLANE -wynajem: betoniarki, zagęszczarki, wycinarki, ubijaki. PPU "PALISANDER", ☎538-529.
31026

PROFESJONALNE wykonawstwo prac remontowo -budowlanych. "ZIBI", ☎761-371.
32468

PROJEKTOWANIE budynków, kosztorysy -tanio, ☎16-31-11.
32645

ROBOTY elektryczne, pomiary ochronne (Pisz, okolica). ☎(0-117)34-895.
32251

SAUNY fińskie -produkcja, montaż, wyposażenie, ☎413-771, ☎754-535.
32144

☎188-238.
32371

AGD, RTV

ANTENY, domofony -instalacja, naprawy. ☎424-592.
30293

AUTOMATYCZNE pralki -naprawa, 444-610.
29820

POLAR, Candy -Serwis, ☎323-930, Warszawska 79, ELDOM.
32030

TRANSPORT

DUCATO konter 15 m. sześc. 1,5 t, 617-345.
31929

PRZEPROWADZKI -kontenerem 15 m.sześc. 1,5T -tanio, ☎617-345.
32583

VOLVO 40 msześć. 6t, winda załadowcza, ☎425-762.
31534

WYKONUJĘ usługi koparką, jelczem. Grajewo, ☎24-32.
33017

ŻWIR, piasek -sprzedaż, transport, ☎(0-85)19-10-06.
32493

ŻWIR, ☎326-717.
31985

INNE

BIURO Prawne EMERYT -porady prawne, pisma procesowe, Białystok, Bema 11, lokal 46 (Rzemieślnik), ☎426-078.
11684

Chłodnictwo i klimatyzacja
AGREGATY I KOMORY CHŁODNICZE
dostawa ● montaż ● serwis
uniTERM S.C.
19-300 Ełk, ul. Ogrodowa 32
● tel./fax (0-87) 10-12-08, tel. (0-87) 10-99-97 ●
32479

DESKI, krokwie -domy, płotki drewniane, ☎63-22-78, ☎61-27-71.
33105

DORABIANIE kluczy, otwieranie mieszkań, samochodów, ☎446-484, ☎510-853.
30887

KOMIS "Mira", Warszawska 21. Odzież, biżuteria, buty.
32375

MASZYNOPISANIE komputerowe, ksero, oprawianie, ☎445-915, Rocha, "PASAŻ".
30719

MEBLE kuchenne: MDF, postforming. Boboli 66a, ☎616-848.
31442

NAPRAWA mechanizmów kompletów wypoczynkowych "Berta", "Roman", ☎(0-8672)44-60.
30992

NAPRAWA zegarków kwarcowych, elektronicznych, mechanicznych. Św. Rocha 13/15.
31012

NEW LINE -drzwi przesuwne. Boboli 66a, ☎616-848.
31440

OKULARY -expresowo, tanio, solidnie. Rzemieślnik II, Św. Rocha 13/15.
30500

PIECZĄTKI "ECHO", Suraska 1, ☎420-193.
31661

ROLETY okienne -największy wybór wzorów -producent, ☎616-644.
33116

RZAZ -meble na zamówienie, Kołodziejska 21, ☎44-44-87.
32526

TAPICERKA, ☎43-14-73.
30522

TAPICERSTWO, ☎541-457.
33031

TOCZENIE, frezowanie, spawanie, kraty, ogrodzenia, balustrady, ☎538-377.
33103

USŁUGI dźwigowe. Suwałki, ☎(0-87)67-54-01.
32958

ŻALUZJE -produkcja, montaż, ☎540-863.
30559

AUTO-MOTO

KUPIĘ

AUDI 80 powypadkowe (1992 -1994), (0-86)75-27-89.
30851

AUTO-SZORT skup aut powypadkowych, złomowanych. Sprzedaż części. Nowa Wieś Ełcka, ☎0-87) 19-73-84.
32757

AUTOKOMIS "WaZ". Zwycięstwa 10. Skup -Zamiany -Raty, PTS.
32478

BŁOTNIKI i akcesoria do Warszawy, garbusa -kupię. ☎533-100.
33193

COMBI bezwypadkowy (1989 /92), ☎(0-85)753-723.
33074

CZĘŚCI Fiata Regaty -reflektory, szyba, inne, ☎(0-85)611-237.
32779

KUPIĘ przyczepę D-83 10 t, ☎(0-878)18-422 do 15.00, (0-878)18-531.
31788

SKUP samochodów na części Sokółka, ☎11-56-68.
32990

STARA A-200, W-200, 1142 do remontu, ☎(0-90)265-446.
33076

TRABANTA Polo (1990/91), niedrogo, ☎320-996, ☎511-818 wieczorem.
32973

USZKODZONE osobowe lub dostawcze, ☎412-861.
32038

USZKODZONY powypadkowy, ☎11-13-29 lub ☎11-25-69.
31814

USZKODZONY po wypadku, ☎11-13-29, ☎11-25-69.
33099

WARTBURGA 1,3 (1991), ☎521-576 po 17.00.
32182

ŻUKA blaszaka do 9000,-. ☎101-300.
32584

SPRZEDAM

125P, 1200,- (1981). Grabowski. Kruszewo, ☎16-322.
32962

126P (1988), 66.000 km, 38 mln, ☎52-40-63.
31779

126P (1991), Volvo 340 1,4 (1984),☎(0-86)160-964.
33165

FIAT PUNTO
CENA STOP
Dodatkowo rabat do 6 tys. PLN - na przedpłatę
- ❑ natychmiastowy odbiór
- ❑ w rozliczeniu przyjmiemy samochody używane
- ❑ kredyt załatwiamy na miejscu w ciągu 60 minut
- ❑ ubezpieczenia w PZU i Warcie za 1000 zł
- ❑ rabat na usługi serwisowe
- ❑ zabezpieczenia antykradzieżowe

(ZAKŁAD NAJWYŻSZEGO ZAUFANIA)
POLMOZBYT
Białystok, ul. Zwycięstwa 10,
tel. 512-540, 517-332
12069

126P, (1989), biały, 46 mln. ☎520-574.
33038

1\6P elegant (1995/96) 1000 km, ☎(0-119)490-86, ☎490-19.
32615

AUDI 100 2.0D (1983), ☎(0-87)66-78-63.
32953

FIAT
126; Cinquecento 700, 900; Van, Uno, Bravo, Brava
● natychmiastowy odbiór ● pełny wybór ● atrakcyjne ceny ● w rozliczeniu samochód używany ● kredyt na miejscu w ciągu 60 minut ● ubezpieczenia w PZU i Warcie za 24% pełnej składki ● rabat na usługi serwisowe. ● zabezpieczenia antykradzieżowe (ZAKŁAD NAJWYŻSZEGO ZAUFANIA)
POLMOZBYT
Białystok, ul. Zwycięstwa 10,
tel. 512-540, 517-332
12068

AUDI 100CC (1983), 1.9 benz., granatowy. ☎(0-86)18-24-96.
33195

AUDI 100CC AVANT, białe numery, ☎753-423.
32692

AUDI 100D (1986), uszkodzony. Sokółka, ☎45-05.
33194

AUTO-CZĘŚCI -komis. Ubocze 6 (od Popiełuszki).
32565

AUTO KOMIS "VOYAGER", Myśliwska 2 (Dojlidy, końcowy 2). Sprzedaż -kupno -zamiana -raty -PTS (salon 500 mkw). ☎414-718, 410-517.
30268

BIS 91, Białostocka 59a. ☎437-487, Grabówka.
32620

BLACHY Wartburga, komplet kół 125, ☎615-664.
32569

BMW 316 1,6 (1979), ☎(16)31-22.
32684

BMW 318 (1978), stan bdb, ☎611-410.
32105

BUS Ducato 2,5D (1994), niski, przeszklony. ☎186-500.
33180

C-360, (1986), Łupianka Stara 19, gm. Łapy.
32557

CIĄGNIK MTZ-82 przedni napęd, C-330, Kotłówka, Narew.
32549

CINQUECENTO 700 (1994). Grajewo, ☎(0-8672)28-00.
33012

CINQUECENTO 700, met., bezwypadkowy (1994), I-właściciel. ☎186-500.
33187

CZĘŚCI do BMW 316i (1989), ☎(0-87)15-81-72.
32930

DACIA 1300 (1983), Kobylin Pieniążki 16.
32616

DACIĘ do remontu, na części, Gorędy 14, ☎Narew 279.
32974

FIAST 125p (1986). ☎(0-86)76-10-35.
32612

FIAT 125 (1985), 2.800,-, ☎618-535.
33167

FIAT 125p (1988), Konstytucji 3 Maja 3.
33169

FIAT 126p (1984), blacharka do remontu, ☎183-315.
33163

FIAT 126p (1984), ☎515-903.
32614

FIAT 126p (1986), ☎(0-86)71-48-37.
31890

FIAT 126p (1987), ☎633-622.
33179

FIAT 126p (1989), niebieski 41.000 km, ☎326-412.
33170

PRZEDPŁATY
Kupno - Sprzedaż
Bank informacji
POLMOZBYT
Białystok, ul. Zwycięstwa 10,
tel. 512-540, 517-332
12070

TOYOTA
TOYOTA MOTOR POLAND
Autoryzowany dealer Mirosław Kaźmierczak
15-514 Białystok - Grabówka, kol. Sobolewo 81 E, tel.: (0-85) 43-71-88, fax: 43-79-39
1-4 V Zapraszamy do salonu od 10 - 15
- Carina E z kontyngentu od 29.650 DM
- Corolla już od 14.260 USD
- Nowy model dostawczy HIACE 26.145 USD
- Nowy HILUX4 WD 29.524 USD
- Nowość - terenowy RAV4 33.200 USD
- Ceny zawierają podatek VAT

PROMOCJA!
3 LATA 100 000 km
Gwarancja i rękojmia
Ilość samochodów ograniczona
12126

RICOH
12180
KSEROKOPIARKI
PREZENTACJA
9⁰⁰-16⁰⁰
ANYO Autoryzowany Dealer **Ricoh Polska**
R. ZAŁ. 1990
Białystok, ul. Wyszyńskiego 2, lok. 2
☎ (0-85) 420-471 w. 281.

FIAT 126p (1990 X), 5.300 zł, (0-86)761-281. 33182

FIAT 126p (1993), 8.700,-, alu felgi, spojlery, ☎321-573. 33185

FIAT 126p, (1994), Siwicki, Klonowo, 16-320 Jaminy. 32860

FIAT 126p składak, bardzo dobry, 3.800,-, ☎15-26-51. 32611

FIAT 1500 combi (1984). Węgorzewo, ☎(0-117)718-11. 33034

FIATA 126p (1984), tanio! ☎42-61-56. 33039

FIATA 126p (1986), ☎54-66-08 po 20.00. 33083

FIESTA (1989), 1,8D, Peugeot (1989), 1,6L, ☎(0-86)17-61-64. 33155

FORD Escort 1,9 (1995), Tel. Kuzie 22, Łomżynskie. 32674

FORD Fiesta 1,8 diesel (1991). ☎(0-87)67-72-09. 32963

FORD Mondeo (1995 X) ☎(0-85)15-19-14. 33154

FORD Probe (1990) czarny, stan idealny, ☎530-046. 33145

FORD Sierra 1,6 CLX (1991), 19,8 tys. ☎631-121. 32670

FORD Sierra 2,3D 91985), 10,7 tys. ☎(0-87)67-05-78. 33160

FORD Sierra 2.0i LX (1990). ☎(0-87)152535 po 20.00. 32353

FORD Skorpio nowy model, (1995), ☎(0-85)15-19-14. 33147

FORD Transit 2,5D (1994), podwyższany, przedłużany, ☎(0-85)15-28-90. 33146

FSO 1500 (1987) na Polonezie, ☎16-19-19 w. 308. 33164

GOLF 1,6 (1977), całość, części. Sokoły, tel. 156. 32681

GOLF II 1,6 (1991). Szymonka 37, ☎(0-878)18-176. 33036

GOLF III 1,9 TD (1992), ☎15-22-01. 33175

IVECO -ciągnik siodłowy. Sierzputy Młode 12 k. Łomży. 32316

IVECO 190NTV8 (1977), ciągnik siodłowy +silnik, ☎(0-878)18-422. 33035

JELCZ 080, autobus (1983), ☎((0-85)15-33-82. 33140

JELCZ 325 turbo, plandeka po kapitalnym remoncie. Mońki, Słowackiego 77. 32925

JELCZ RTO, lub na części -tanio, ☎(0-119)43-885. 33001

JETTA 1,6 (grudzień 1987), ☎(0-87)66-68-73 po 16.00. 32947

KADETT 16i (1983), kombi,, ☎(0-86)180-623. 33108

KADETT 1,6 benzyna (1990), 15.300,-, B-stok, ☎32-59-52. 33142

KAMAZ (1980), ciągnik siodłowy. Ełk, ☎(0-87)10-02-63. 32936

LIAZ, przyczepa 19t (1978), odbudowa (1994), ☎(0-86)72-41-00. 32540

LIAZ MT-4, przyczepa 10T, zamiana, ☎(0-86)724-100. 33138

LT 35 Volkswagen (1988) diesel, ☎(0-86)75-47-43. 32682

ŁADA 2107 (1988), uszkodzona, ☎54-23-49. 33070

ŁADĘ 1500S (1981). Olecko, ☎(0-116)66-23. 32301

ŁADĘ 2105 (1983), Saki 1, gm. Narew. 33123

MAZDA 323, 1,6, katalizator, (1988). ☎(0-85)543-002. 33066

MAZDA 323 Combi (1992), katalizator, 23.500,-☎(0-117)71-876. 32332

MERCEDES 124 2,0D, (1991), ☎(0-86)17-61-64. 33133

MERCEDES 124 2-D (1991), E-klasa, (0-86)17-61-64. 32912

MERCEDES 124 200D, (1991), Citroen (1988), ☎(0-86)176-164. 31922

MERCEDES 207 (1981). Suwałki, Bakałarzewska 72, ☎(0-87)66-74-94. 32202

MERCEDES 210D (1994), przedłużony podwyższony, ☎192-533. 33131

MERCEDES 240 D, białe tablice, ☎28-01 Mrągowo. 33023

MERCEDES 407D, 608, części, zespoły. Ełk, ☎10-11-65. 32266

MERCEDES C-180, (1995), ☎(0-85)15-33-82. 33129

MF-235, 700 mtg, Czajki 32, gm. Sokoły. 33128

MITSUBISHI -Eclipsa 2,0 16V (1991), ☎(0-878)64-37. 33024

MITSUBISHI Galant 1,8TD (1981) dodatki, ☎427-326. 32520

MITSUBISHI L-300 D Bus 11.000,-, (1985), ☎15-31-19. 32519

MOSKWICZ Aleko (1991/92), radio, ☎115-549 po 14.00. 32593

NACZEPĘ dwie osie, 20 ton -tanio, ☎(0-116)39-572. 32961

OKAZJA! Volvo 360 (1985) na gaz. ☎(0-86)18-32-10. 31638

OKULARY przeciwsłoneczne, zabawki, "BONJOUR", Nowy Świat 2, ☎44-63-74. 31382

OPEL Astra K-131, (1993), 1,6i, ☎(0-85)431-914. 33127

OPEL Kadett GT 1,8i (1988), ☎(0-85)617-326. 33109

OPEL Omega (1988), białe tablice -tanio, ☎(0-8672)29-33. 32338

PASSAT 1,8 (1993), Sokółka, ☎52-28. 33107

PASSAT Combi 1,8 (1991), tel. 17 Pozezdrze. 32330

PASSAT diesel, białe tablice. Tel. 28-01 Mrągowo. 33033

PEUGEOT 309 GLD, 1,9 (1990), ☎431-507. 33101

PILNIE sprzedam C-360, Brańsk, ☎301. 32700

POLONEZ (1985/87), około 36 mln, ☎(0-86)181-406. 32917

POLONEZ (1994). Kowale Oleckie, ☎(0-116)383-14. 32291

POLONEZ (1994/1995), 13000 przebieg. Dolistowo, ☎(16-17-17)133. 32666

POLONEZ 1,5GLI, szyberdach, metalic, 34.000 przebieg, ☎186-384. 33134

POLONEZ 1,6 (1992), Polonez Truck (1994), ☎(0-85)557-132. 31899

POLONEZ 1,6 (1992). Kolno, ☎78-43-47. 33100

POLONEZ 1500 (1983). Zakiele, ☎(0-116)382-91. 32919

POLONEZ 1500 (1992, X), ☎(0-85)15-19-67. 33130

POLONEZ Truck, 1600 (XII, 1994), 14000 przebieg, ☎546-560. 33136

POLONEZY nowe, używane. "AUTOKOMIS". Rowery, raty (PTS) do 7 lat, pierwsza wpłata 10%. Kupno -zamiany. Botaniczna, ☎44-55-48; Orzeszkowej 32, ☎410-465. 32477

POLSKIE Opony, pełny wybór, wyważanie gratis. Opony do: FSO -88 zł. Unimot, ☎42-63-58. 32761

PRZYCZEPA D-50 6t pilnie, ☎(0-119)43-885. 33000

PRZYCZEPY samochodowe "BŁYSK" sprzedam, ☎19-71-49. 33120

PUNTO 1,6i (1995), 3-drzwiowy. Suwałki, ☎(0-87)67-67-68. 31609

RENAULT 21 GTD, listopad 1989, ☎326-562, 326-598. 33068

RENAULT Clio (1991), 109.000 km, metalik, 16800,00. ☎52-41-38. 33115

RENAULT Master 2,5TD (1993), 35.000,00. ☎(0-85)15-21-50. 33117

RENAULT Trafic 2,1 (1986), 13.500 zł, ☎(0-85)152-823. 32677

RENAULT Trafic Mikrobus, 9-osobowy, przedłużony. ☎546-476 32866

ROBUR (1982), ☎441-678 (wieczorem). 33094

SIERRA 1,8 TD (1991), Sokółka, Mickiewicza 26. 33196

SILNIK do Stara 200 i inne. ☎(0-85)15-33-82. 33156

SIMSON 93, lub zamienię -ETZ 1500. ☎185-171. 33198

SIMSON SR-50, rozrusznik (1988), 1500,-. Bielsk Podlaski, ☎41-03. 33071

SKODA 105 (1982), 21 mln. ☎454-204. 33197

SKODA 130 GL (1989). Sokółka, ☎(11)24-14. 32404

SKODA Favorit (1991), ☎(0-117)312-51. 32964

SPRAWNY Zaporożec na części, tel. Dreństwo 8. 32960

SPRZEDAM Audi 100D, stan dobry -tanio, ☎10-13-72. 33139

SPRZEDAM FSO 1500 (1986), biały, ☎613-614. 33144

SPRZEDAM Opel Vectra 1,8 (1992), ☎(0-87)10-94-83. 33171

SPRZEDAM przyczepę campingową oraz zmywarkę. Giżycko, ☎60-40. 33037

SPRZEDAM stemple na budowę. ☎431-625. 32679

STAR 200 (1984), Dziadkowice, ☎188 po 19.00. 33158

STAR 200 (1988), ☎44-16-78 (wieczorem). 33159

STAR 200 izoterma, Star A-28. Łapy, (0-85)15-26-38. 33166

STAR 200 składak (1995), rama (A-200), ☎(0-85)15-28-90. 32609

STAR 3W200 (1983), ☎(0-85)15-33-82. 33157

STAR A-200 trzystronny wywrot (1987), oryginał, (0-90)265-446. 33162

STARA 3W200 (1982), nowe opony 900 Radial, stan idealny, ☎090-265-446. 33043

STAR kabinę -most, skrzynię biegów. Suchowola, ☎463. 33161

TOYOTA Carina 1,6 GLi (1995), pięciodrzwiowa, ☎(0-90)265-446. 33178

TOYOTA Corolla, 1,3 (1992), pięciodrzwiowa, ☎(0-834)22-64. 33181

TOYOTA Corolla 1,8D (1991), Pisz, ☎(0117)344-78. 32996

TRABANT 6013 (1988). Wysokie Mazowieckie, Wspólna 26. 33188

TRABANTA (1984). Filipów, Fabryczna 8a/11. 32955

TRANSPORTER 1,6 (1980), w rozliczeniu "Maluch", (0-86)72-41-00. 33184

UNO 1,3D (1984), 7,5 tys., ☎(0-87)67-67-68. 33172

VOLKSWAGEN Passat Combi (1989). Moszczona, (0-85)55-43-17(166). 32816

VW Golf 1800, automat. Augustów, ☎(0-119)27-01. 33173

VW Jetta 1,6 (1987). Stawiski, ☎(0-86)78-51-77. 33176

VW Santana 1,6 (1984), ☎(0-86)18-16-84. 33177

WARTBURG (1983) 15 mln, Siekierki 67. 32571

WARTBURG (1984) po remoncie silnika, ☎(0-117)36-888. 32296

WARTBURG 353S (1988) sprzedam. Suwałki, ☎(0-87)66-46-74. 32965

WARTBURGA 353. Meksykańska 31/1 po 17.00. 31437

❐ NAPRAWY

KATALIZATORY, amortyzatory, tłumiki, naprawa, wymiana, sprzedaż. ☎751-625. 32473

OPONY -sprzedaż, montaż, wulkanizacja, ☎539-007. 29905

UŻYWANE rozruszniki, alternatory -niemieckie, japońskie, Ciołkowskiego 121. 31882

❐ AUTOALARMY

AUTOALARMY, blokady, Cel-Protector, Mul-T-Lock, radiomontaż. Poznański-Auto, 539-007. 29893

ZNZ -inż. Sosnowski, ☎511-473. 31428

❐ INNE



AUTOWYPOŻYCZALNIA samochodów osobowych. Suwałki, Sejneńska 91, ☎(0-90)26-58-49. 32784

CZĘŚCI Opel VW, Audi Ford -naprawa. ☎755-737. 32387

FORD -części zamienne, Broniewskiego 4, 514-369. 30611

SKUP -sprzedaż części STAR -JELCZ. Wiadukt 8, ☎522-684. 33079

ZASTAWA -na Trabanta combi, (1988-90), Łomża, ☎181-994. 32915

BIZNES

"(0-85)325-681, 327-743, 751-583". Biuro Rzeczoznawcy, Warszawska 40. 32717

"085-325-681", RZECZOZNAWCY... 22758

FORMY, barwniki, plastyfikatory, kostka brukowa, technologia. ☎(0-85)325-801. 30084

SPRZEDAM hurtownię odzieżową. Białystok 1, skrytka 75. 32849

Firma handlowa
poszukuje przewoźników drewna
do stałej współpracy,
Sokółka,
tel. 11–31–18 od 12.00.
(12226)

SPRZEDAM stację paliw KAZ-MAR w Szepietowie. Cena do uzgodnienia. ☎(0-86)760-147. 33073

TELEFONY komórkowe. Sprzedaż, montaż, 539-007. 29900

TRAK -wyposażenie tartaku -sprzedam. ☎(0-22)612-53-98. 32191

NAUKA

"KPKM" szkolenie kierowców autobusowych, ☎423-603 wew. 20-71. 33110

AAAEGZAMINY na prawo, ☎42-72-52. 32701

EGZAMINY: prawo, Akademia Medyczna. ZSP, ☎423-816. 32381

KURSY komputerowe "Zeto S.A.", ☎416-858 w.223. 33174

TURYSTYKA

"BIACOMEX", Legionowa 9/1, 44-16-58, 42-49-05. Wycieczki szkolne -Katalog Wiosna '96. 32943

"BIACOMEX", Legionowa 9/1, 44-16-58, 42-49-05. Najtańsze bilety lotnicze. 32942

ATRAKCYJNE międzynarodowe przejazdy autokarowe. "LIFE TRAVEL", ☎44-65-04. 30239

BIURO Turystyczne "Arka". Łomża, Dworna 1, tel./fax (0-86)16-59-85. 32850

GRAJEWO -Frankfurt w każdy piątek, ☎(0-86-72)75-42, (0-86-72)36-20. 31698

PIELGRZYMKI i wycieczki: krajowe, zagraniczne. "AS", ☎436-304. 33055

PIELGRZYMKO -wycieczki: Wilno, Częstochowa, Licheń. "AS", ☎436-304. 33051

TANIE obozy i kolonie. Agencja "AS", ☎436-304. 33058

WCZASY lecznicze w Sanatorium "RADUGA". "AS", ☎436-304. 33060

WIZY, wycieczki, USA, pielgrzymki, Św. Rocha 14A/10, ☎446-214. 31375

ZAKUPY

❐ SKLEPY

"MEBEL STYL" stylowe meble dębowe. Św. Rocha 10/1. 31585

"SOLO", pilarki, kosiarki, opryskiwacze. Zwycięstwa 47, ☎52-34-52. 31540

A'DOR -kominki wolno stojące. ☎434-067 (wieczorem) 31672

A'DOR -kominkowe wkłady żeliwne, moc 6-12 KW. 31675

A'DOR -Kawaleryjska (Bazar) pawilon 4, (radiowęzeł). ☎434-067. 31676

A"GEST" -smokingi, marynarki, spodnie, krawaty, dodatki, parasole. 31759

AA"GEST" -garnitury, koszule, Św. Rocha (Pawilon WENUS). 31758

APARATY słuchowe, ciśnieniomierze, możliwość rat, "SERWMED", ☎424-643. 32017

ATRAKCYJNE tkaniny, dodatki krawieckie, Św.-Rocha 14/A, ☎44-67-18. 31386

CZĘŚCI Opel VW, Audi Ford -naprawa. ☎755-737. 32393

DODATKI krawieckie. Sklep "DAPIRO", Brukowa 26. 31110

KOSIARKI spalinowe, Raty, SERWIS, Zwycięstwa 47, ☎52-34-52. 31539

MEBLE "Madom", Antoniuk Fabryczny 34, Białystok, ☎54-18-81. 32480

MEBLE "Madom", Św. Rocha 21A, Białystok, ☎44-60-30, 42-57-92. 32505

MEBLE zachodnie wypoczynkowe -używane. Mieszka I 14, ☎32-32-43. 30464

PIŁY spalinowe, SERWIS, RATY, Zwycięstwa 47, ☎52-34-52. 31541

SKLEP meblowy "MEBLOS" zaprasza. Mieszka I 14, ☎329-724. 30468

SKLEP Motoryzacyjny, części krajowe - Jaracza 12, ☎755-069. 31592

TANIE meble, obciąganie guzików, Malmeda 7, ☎436-260. 32768

ZACHODNIE używane meble wypoczynkowe, Kraszewskiego 30, ☎323-478. 33088

❐ HURTOWNIE

AAJEANS spodnie, bluzy dziecięce. Zwycięstwa 8"B". ☎518-449. 32242

AJEANS spodnie, bluzy, spódniczki dla dorosłych. ☎518-449. 32241

BEZPOŚREDNIO z TiR-a odzież używana. Suwałki, ☎(0-87)66-95-15. 29077

CEBULE mieczyków -tanio, Rynek Kościuszki 9, ☎415-859. 31204

KASETONY styropianowe, drewnopodobne, farby. Saturna 28, ☎532-315. 32977

KOSTIUMY kąpielowe -producent, ☎(0-42) 74-18-79. 32440

OKULARY przeciwsłoneczne druciane "RAMBO" ilości hurtowe, ☎(0-22)15-57-15. 31014

OKULARY przeciwsłoneczne, zabawki, "BONJOUR", Nowy Świat 2, ☎44-63-74. 31378

OŚWIETLENIE ogrodowe. Hurt -detal. Białystok, Warszawska 21/205. 31877

PRODUCENT gwoździ sprzedaż hurtowa, detal, Kujawska 67. 32297

ROŚLINY ozdobne. Orzechowski, Słobódka, 16-411, Szypliszki, (0-87)68-10-60. 31589

ROWERY hurt -detal Giżycko, "Dominik", stoisko 24. 33025

RUSZTOWANIA budowlane (producent), ☎753-293, 090-265-825. 32365

TOREBKI damskie -hurtownia "Shanta", Świętojańska 30, ☎(0-85)327-660. 31873

ZDROWIE

"KONSYLIUM" specjalistyczne gabinety lekarskie, Legionowa 9A, ☎420-433. 29826

APARATY słuchowe, baterie do aparatów. ADMED, ☎329-123. 32884

APARATY słuchowe, inhalatory, ciśnieniomierze, masatory. ADMED, ☎329-123. 29227

CENTRUM Medycyny Naturalnej "Ewa". Łomża, ☎16-42-85, 18-50-84. 31625

CENTRUM Medycyny Naturalnej "EWA". Łomża, ☎16-42-85, 18-50-84. 32273

CIŚNIENIOMIERZE, inhalatory, aparaty do masażu. ADMED, ☎329-123. 32887

GABINET Ginekologiczny -Jolanta Gołaszewska. Poniedziałek, środa, piątek 17.00 -18.30, Mickiewicza 38 m 9a (róg Grottgera), ☎325-716, dom ☎322-800. 33011

GINEKOLOG "Konsylium", Legionowa 9a, poniedziałek -czwartek, ☎420-433. 29816

GINEKOLOG -USG, Zamenhofa 1, 32-32-02, codziennie (12.00-18.00). 32227

HUBA brzozowa przeciw nowotworom -sprzedam, Białowieża, ☎12-616. 32292

INTERNISTA, Swobodna 27, środa 14.30 -16.00, ☎535-175. 31198

KACZKI, baseny sanitarne, pieluchomajtki dorosłym ADMED, ☎329-123. 29224

KACZKI, Baseny sanitarne, pieluchomajtki dorosłym. ADMED, ☎329-123. 32881

KOLAGENOTERAPIA -nowoczesne specjalistyczne usuwanie zmarszczek. Białystok, ☎42-74-67. 30856

KOSMETYKA lekarska. Białystok, Kalinowskiego 4a, ☎515-004. 31549

MATERIAŁY przeciwodleżynowe, poduszki zdrowotne, laski, ADMED, ☎329-123. 29221

MATERIAŁY przeciwodleżynowe, poduszki zdrowotne, laski. ADMED ☎329-123. 32890

OBUWIE, odzież lekarska, wkładki ortopedyczne, ADMED, ☎329-123. 29230

OBUWIE, odzież lekarska, wkładki ortopedyczne. ADMED, ☎329-123. 32878

PRZYCHODNIA STOMATOLOGICZNA. Stomatologia zachowawcza, protetyka. Lipowa 23, ☎42-64-01. 30258

PRZYCHODNIA Stomatologiczna 30% taniej. Sokółka, Grodzińska 33. 32999

PSYCHIATRA Choroszucha, Świętojańska 17/1, codziennie, tel. 327-735. 31740

ROWERY rehabilitacyjne, wiosła treningowe, atlasy. ADMED, ☎329-123. 32872

SPECJALISTA chorób skóry od 16.00, ☎52-30-35. 29846

SPRZEDAM rentgen zębowy z parawanem. ☎441-625. 32576

TESTY uczuleniowe -zapisy, ☎760-230 Szepietowo (wieczorem). 30848

WYPOŻYCZALNIA elektrycznych odciągaczy pokarmu, ADMED, Legionowa 4. 29237

WYPOŻYCZALNIA elektrycznych odciągaczy pokarmu. ADMED, Legionowa 4. 32893

ZDROWOTNE pasy brzuszne, opaski elastyczne, Legionowa 4. 29233

ZDROWOTNE pasy brzuszne, opaski elastyczne. Legionowa 4. 32875

ROLNICTWO

❐ KUPIĘ

GLEBOGRYZARKĘ, ☎197-512. 33087

HODOWLA Zarodowa Zwierząt Knyszyn prowadzi skup pszenżyta, żyta i pszenicy. Tel. Knyszyn 16-14-14 wew. 1. 32991

ZIEMNIAKI jadalne. "AFPO", 11-222 Bezledy k.Bartoszyc, tel. 41. 28497

❐ SPRZEDAM

"TOPINAMBUR", ☎(11-18-13)333 Korycin. 31673

2 ha łąki, Bielsk Podlaski, ☎30-52. 32790

ATLAS 4-skibowy. Witkowski, Świdry k.Białej Piskiej. 32905

BIZON szt. 2. Witkowski, Świdry k.Białej Piskiej. 32897

BIZON U-1222. Przyczepę D-732. Tybory Żochy 13, gm. Wysokie Mazowieckie. 33135

C-330 (1985), ☎(0-85)15-19-14. 33137

C-330M (1989), przyczepę jednoosiową wywrotka. Gołdap, ☎(0-87)15-29-58. 32044

C-360 (1986), Łupianka Stara 19, gm. Łapy. 33186

C-360, (1986), C-330, Dziękonie 23, k.Moniek. 33095

C-360 3P, prasę zbierającą, ☎ Brańsk 562. 32289

C-360 silnik gwarancja, Łupianka Stara 10. 31850

CIĄGNIK C-360 (1982), agregat prądotwórczy, Mrągowo, ☎86-24. 33029

CIĄGNIK Jumz 2, przyczepy, kombajn zawieszany, ☎13-62. 33097

CIĄGNIK ŁTZ55A (1993), z przednim napędem. Pisz, ☎(0-117)305-86. 32989

CIĄGNIK MF-30, prasę do słomy "Welger" używana, Star 660, owczarek kaukaski 3-letni. Piekarski Jerzy, Kamionka Stara, 16-320 Bargłów. 33125

CZYSZCZALNIA Petkus K531/1. Witkowski Świdry k.Białej Piskiej. 32898

DT-75 turbo (1989) z szuflą. ☎(0-116)383-44. 31691

DZIAŁKI rolne 3.000 m, Bielsk Podlaski, ☎30-52. 32792

2.500 złotych – przyda się!

Ta zadowolona rodzina ze zdjęcia to państwo Kozyrscy z Narwi. Państwo Kozyrscy są głównymi bohaterami poprzedniego tygodnia konkursu, ponieważ „zgarnęli" największą nagrodę ubiegłego tygodnia, czyli 25 milionów starych złotych. Wygraną zgłosił pan Andrzej Kozyrski, który od kilku miesięcy pilnował numerków w naszych zabawach. Pan Andrzej pracuje na fermie kurzej, jego żona Lilla jest na rencie. Państwo Kozyrscy mają trzech synów: Piotra, Grzegorza i Michała, którzy towarzyszyli rodzicom przy odbieraniu pierwszej w ich życiu nagrody. Wygrana gotówka zostanie przeznaczona na remont domu w Narwi, chociaż prawdopodobnie nie zaspokoi wszystkich potrzeb.

Pierwszy raz stawiła się w komplecie cała rodzina laureata naszego konkursu. Było nam bardzo miło poznać ich wszystkich osobiście. Jeszcze raz gratulujemy i przypominamy, że w tym tygodniu czekamy na zgłoszenie kolejnej, wielkiej nagrody tygodnia.


Fot. A. Zgiet

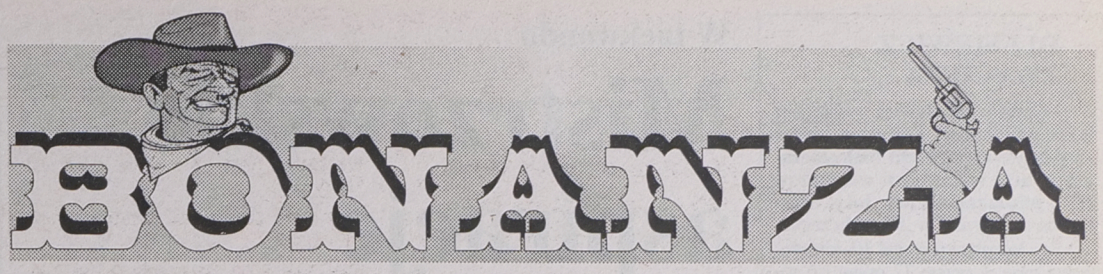

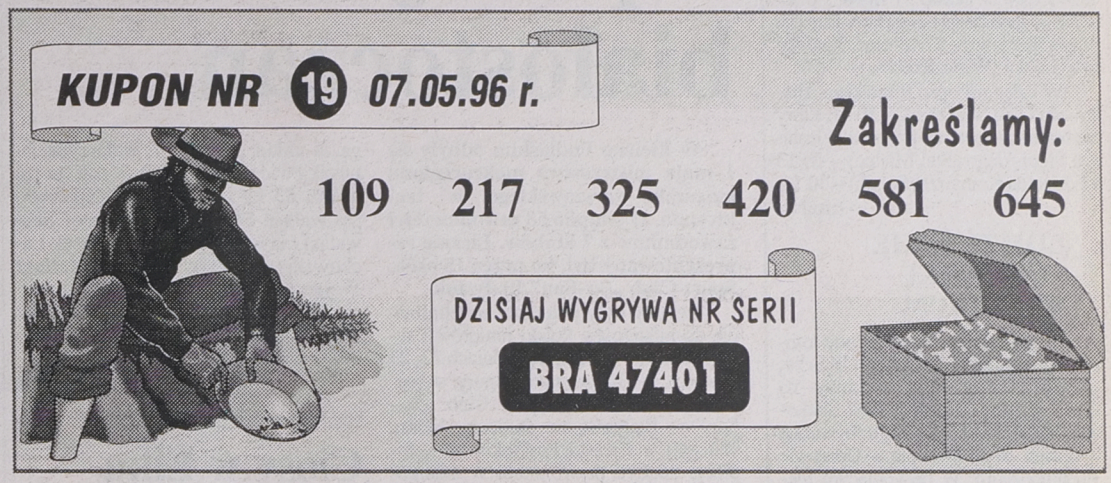

DZISIAJ W KATEGORII NAGRODA DNIA – MIKSER „ZELMER"

NAGRODA DODATKOWA NA NUMER SERII

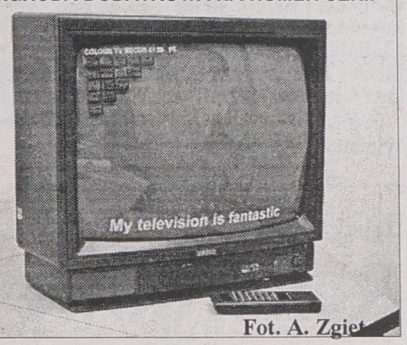

Fot. A. Zgiet

Możesz zwiększyć swoją szansę wygrania atrakcyjnych nagród pieniężnych – 50.000 PLN, 2.500 PLN, 1.000 PLN, dzwoniąc pod numer telefonu 0–700–730–01, gdzie otrzymasz nie publikowane nigdzie zestawy liczb. Stawka za 1 minutę połączenia wynosi 3,70 PLN (37.000 st. zł), w tym VAT.

Połączenie czynne 24 godziny na dobę!

Uwaga: W konkursie mogą brać udział tylko osoby pełnoletnie!

BIURO GRY
9.00 - 16.00
☎ 42-32-42

Będziemy grać dłużej

Wygranych przybywa nam wolniej niż się spodziewaliśmy. W związku z tym rozważamy możliwość zamieszczenia dodatkowych kuponów z liczbami do zakreślania jeszcze w poniedziałek i wtorek w przyszłym tygodniu. Konkurs wydłuży nam się o dwa dni, ale dzięki temu będziecie Państwo mieli większą szansę na wygranie nagród, które przygotowaliśmy i dodatkowy czas na ich zgłoszenie.

Przypominamy, że na wygranie czeka jeszcze 2.500 złotych w gotówce, kolorowy telewizor, sprzęt AGD i interesujące niespodzianki. Jest więc o co grać, warto grać do końca i... wygrać.

Ostatnio wygrane zgłosili:

54. **Kazimierz Rytwiński** – Potopy, gm. Rutka Tartak – niespodzianka
55. **Mieczysław Kiliszek** – Ciechanowiec – suszarka do włosów
56. **Ryszard Omecki** – Białystok – suszarka do włosów
57. **Sławomir Bielski** – Białystok – walkman „Sharp"
58. **Elżbieta Grygorczuk** – Sikory – zestaw kaset wideo
59. **Alina Toczydłowska** – Białystok – lampka nocna

FORMATÓWKA "Rema" -Reszel, mało używana, ☎(0-878)16-275. 33018

GOSPODARSTWO (24 ha) -zabudowania, las. Grajewo, ☎(0-8672)40-78. 32334

GOSPODARSTWO 20 ha, zabudowania, Konieczny, Drygały (suwalskie). 32298

GOSPODARSTWO rolne, 12 ha, z zabudowaniami. Grabowiec 8, gm. Bielsk Podlaski. 33124

KOSIARKĘ rotacyjną, silnik 7,5 KW, 12-221 Ruciane-Nida, Kwiatowa 7/2. 32986

KOSIARKĘ rotacyjną ZTR 165, Magnusze 12, k.Moniek. 32290

KROWY z cielętami, sprzęt rolniczy. Borowski Mirosław, Zatyki, 19-406 Gąski. 32530

KURKI 6-tygodniowe. Markowski Henryk, Sienkiewicze 58, ☎19-15-28. 32581

LAS, ziemię 4 ha, snopowiązałkę, bale. Grodzisk ☎442. 32361

ŁADOWACZ obornika, elektryczny. Łazy 10, gm. Goniądz. 33044

MARCHEW jadalna. Święcki, Wiśniówek, gm. Wysokie Mazowieckie. 33132

MASZYNY pralnicze, silniki elektryczne. Łomża, ☎16-50-48, 16-41-96. 31650

NIEMIECKI rozsiewacz nawozów sztucznych, Mierucie 4, k.Grajewa. 32776

OPRYSKIWACZ POSS (ciągany). Witkowski Świdry k/Białej Piskiej. 32899

PRASĘ K-442, beczkowóz PN-25 (1988). Mrągowo, ☎86-24. 33028

PRASY do słomy różne typy, Ełk, ☎(0-87)10-13-21. 32992

PRASY niemieckie do słomy oraz zbiorniki na mleko. Pisz, ☎(0-117)347-86. 32363

PRASY niemieckie, Mścichy 81, k.Radziłowa. Grajewo, ☎(0-8672)24-54. 33010

PRASY niemieckie Welger AP-41, Mierucie 24, k.Grajewa. 32775

PRZEDNI napęd do C-385. Witkowski, Świdry k. Białej Piskiej. 32904

PRZYCZEPA 4t, sztywna, stan idealny, ☎(0-85)101-702. 32987

PRZYCZEPĘ 4,5 ton, wywrotkę. Sienkiewicz Mieczysław, Kowalewszczyzna 5, gm. Sokoły. 32709

PRZYCZEPĘ D-55, D-47, ☎(0-86)755-101. 32985

PRZYCZEPĘ samozbierającą T-055, tarcicę Balik - kantówka, ☎(0-85)557-232. 31897

PRZYCZEPĘ samozbierającą, Grochowski Jan, Uścianki 11, ☎47-953. 32259

ROZRZUTNIK 1-osiowy. Czechowizna 46, gm. Knyszyn. 33092

SADZARKA, szarpacz słomy do Bizona, Łapy, ☎(0-85)15-26-38. 33098

SAMOZBIERAJĄCA TO-50. Henryk Sutuła, kol. Brzozowo 20, gm. Dąbrowa Białostocka. 32939

SIECZKARNIA E281. Witkowski, Świdry k.Białej Piskiej. 32902

SILNIK, skrzynia, most -Star 200. Witkowski, Świdry k.Białej Piskiej. 32900

SNOPOWIĄZARKĘ, Sienkiewicz Mirosław, Józefowo 20, gm. Raczki. 32946

SPRZEDAM 4 ha pola. Grajewo, ☎24-32. 33015

SPRZEDAM C-360, ☎11-18-19 wew. 238. 32932

SPRZEDAM IFĘ z naczepą do mąki i zboża, (0-85)632-009. 33067

SPRZEDAM młocarnię samoczyszczącą z silnikiem, ☎196-567. 32928

TANIO młocarnię, stan dobry, ☎15-29-58 po 19.00. 32997

Z-224 (1989), ☎(0-878)110-37. 33026

ZBIORNIKI do mleka, prasy. Dragunajtys, Jeziorki k.Augustowa. 32785

ZETOR Super -"na chodzie", ☎(0-87)15-06-34. 32923

ZWIERZĘTA

JAMNIKI krótkowłose po Interchampionie, Zwycięzcy Świata. ☎43-46-91. 33080

JAMNIKI szorstkowłose, spaniele (możliwość odbioru -Kętrzyn), ☎(0-89)273-507. 32288

KLACZ z papierami. ☎(0-86)761-162. 32636

KOCIĘTA perskie -sprzedam. ☎61-59-59. 33141

KOZY sprzedam, ☎431-557. 33084

LECZNICA Weterynaryjna, Słonimska 2, ☎326-156 -wizyty domowe. 32511

SPRZEDAM klacz ze źrebakiem. ☎523-977, 184-316. 33065

SPRZEDAM szczenięta rottweilery, bezrodowodowe. Wysokie Mazowieckie, ☎(0-86)75-30-74. 32966

SZCZENIĘTA jamniki długowłose - sprzedam, ☎538-476. 32244

RÓŻNE

❒ KUPIĘ

KOPARKĘ Ostrówek , 407 na kołach, ☎(0-85)52-02-65. 33091

KUPIĘ wagę samochodową, 20-25 ton. Zbójna, telefon 166 (wieczorem). 32840

ŁÓŻKO polowe używane, wiadomość: ☎422-896, 452-446. 32237

SKUPUJEMY ślimaka winniczka. Łomża, ☎(0-86)18-54-02. 32931

SKUP złomu stalowego-Marek Filipkowski. (zapewniamy transport, od 70,00 do 150,00 tona), ☎090-285-165. 31281

SPYCH przestawny do Deta 75. Grajewo, ☎24-32. 33016

ŚWIADECTWA udziałowe zdecydowanie. ☎44-82-47. 32398

❒ SPRZEDAM

6 tysięcy dachówek po 15 groszy, ☎19-85-07. 32256

BALE z rozbiórki, Hajnówka, Poddolna 91, ☎38-91. 32976

BETONIARKA, wciągarka budowlana, siewnik, jałówkę cielną, ☎433-619. 33096

BLACHA ocynkowana, deski, krokwie, rury stalowe, ☎(0-86)78-22-57. 32934

CYKLINIARKA. Grajewo, ☎(0-8672)44-05. 32339

DYWAN 2x3, rowery, klucze komplet, ☎(0-85)325-384. 32582

DZIAŁKA mieszkalno -usługowa, centrum Augustowa. ☎(0-119)30-62. 32639

FORMY do lizaków plus technologia. Suwałki, ☎(0-87)67-16-97. 32192

GÓRSKI rower USA, 21 biegów. Łomża, ☎(0-86)160-669. 32300

JESION wysezonowany, ☎449-167 po 16.00. 33082

KAFLE białe nowe, taniej, ☎63-22-78, ☎61-27-71. 32726

KUCHNIO -piece c.o., ☎632-088. 31919

LEMIESZE resorowe walcowane -11 zł, Raczki, ☎473(661-622). 32978

ŁÓDŹ cameo -force 50 KM. ☎(0-87)152535 po 20.00. 32352

MARMUROWE parapety, schody, ławy, lampki nocne. ☎(0-86)71-28-66. 32335

MASZYNA do mozaiki, Siemiatycze, ☎552-769. 32988

MASZYNĘ do produkcji chrupek, ☎(0-87)67-18-96 po 19.00. 32200

MIDI wieżę 3CD, telefon bezprzewodowy "Panasonic", ☎326-208. 32283

MŁYN elektryczno-wodny. Możliwość budowy elektrowni, ☎(0-87)157-170. 32329

NAMIOT na rozkładanej przyczepie, ☎(0-86)18-85-96 po 16.00. 32921

NORKI, kozice, karakuły -tanio. Łomża, ☎160-868, wieczorem. 32853

OKNA oszklone nowe, 176x144, 150x168, ☎63-22-78, ☎61-27-71. 32730

PARKIET, (0-85)753-662. 32083

PIANINO "LEGNICA" -pilnie, ☎75-19-15. 32376

PIANINO -bardzo dobry stan. Zambrów, ☎71-36-80. 32323

PILARKI, kosiarki, opryskiwacze, myjki, Zwycięstwa 47, ☎52-34-52. 31538

PŁOTY -płotki drewniane na zamówienie, ☎63-22-78, ☎61-27-71. 32724

PŁYTKI lastryko. Łomża, Wąska 19, (0-86)18-80-76. 32274

POLIETYLEN HDPE LDPE. Tel./fax 0-89 85-81-41. 30661

POLONEZ 1600 GLE (1993) pierwszy właściel, ☎(0-86)18-55-17. 32913

PRĄDNICĘ 3-fazową 20kW, Łomża, ☎189-351 - wieczorem. 32920

PRZEMYSŁOWE maszyny krawieckie. Łomża, ☎(0-86)15-22-68, 188-234. 31652

PUSTACZARKA -RK kroczaca nowa, ☎63-22-78, ☎61-27-71. 32728

REGAŁ 6–częściowy "Retro", cena 450,-, ☎613-888. 33069

ROWERY górskie USA z osprzętem "Shimano" bardzo tanio. ☎(-86)71-15-45. 32924

SKŁAD tarcicy, krokwie, domy, ☎63-22-78, ☎61-27-71. 32727

SKRZYNIA ładunkowa Kamaz 5511, rama, tłok, ☎(0-86)18-55-17. 32914

SOSNA 70, 50 , sucha, świerk 25. ☎632-196. 32637

SPRZEDAM dwie kolumny po 75 W, ☎616-918. 32848

SPRZEDAM nowy polski rożen elektryczny, ☎537-049. 32694

STEMPLE budowlane, ☎431-625. 33093

SZLIFIERKA "Jonsdorf" SBD-1350, Elektronik, (0-878)16-275. 33019

TANIO -wieża "DIORA", kolumny, ☎616-311 po 16.00. 33113

TRAK dwupiłowy, wielopiła. Grajewo, ☎(0-8672)20-99. 32341

TRZY suknie ślubne, wiadomość: ☎422-896, 452-446, 416-590. 32238

URZADZENIE do prażenia ryżu. Suwałki, ☎(0-87)67-16-97. 32194

WANNY żeliwne, sklejka 18 mm, wodoodporne, ☎611-066. 33077

WIEŻA Technics półroczna z powodu wyjazdu, ☎19-17-35. 32847

WINDSURFING -tanio, ☎539-448. 31895

WINDSURFINGOWE deski używane, kompletne, tanio, 619-198, 447-202. 32379

WÓZKI widłowe, elektryczne, szt. 2, żurawik budowlany, zbiornik na wodę 12000 l, ☎(0-85)101-762. 33064

WSZELKIE roboty ogólnobudowlane, drogowe, ☎63-22-78, ☎61-27-71. 32725

ZDECYDOWANIE sprzedam ekstruder do produkcji chrupek, ☎(0-87)10-39-70. 32704

ZDECYDOWANIE sprzedam wielopiłę, ☎(0-87)10-16-30. 32705

ZGRZEWARKA ZPT 18, ława przednia -Żuk. Ełk, ☎10-11-65. 32270

❒ INNE

"NA wysokim brzegu" -czytajcie, szukajcie w księgarniach. 32467

MAM lewą połowę 3.000-PLN, 9.000-PLN, Solniki 1. 32254

MAM prawą połowę 3.000-PLN, 100.000-PLN, Solniki 1. 32252

OKULARY. Terminy jednogodzinne -tanio. Rzemieślnik II, Św. Rocha 13/15. 30498

POSZUKUJĘ stałego odbiorcy tarcicy, 25 mm w klasie I. Tartak Mielnik ☎55-43-15, wew. 159 po 20.00. 32813

TOWARZYSKIE

"EDEN" Mikołajki, Okrężna, ☎0-90207176, nowy atrakcyjny zespół. 33020

OLESIEWICZ ZWYCIĘŻA

Wiesław Olesiewicz – biegacz BZPOW Agros Białystok znów zwyciężył. Tym razem białostoczanin wygrał w kategorii weteranów XVI międzynarodowy bieg Siarkowca rozegrany w Tarnobrzegu.

Pan Wiesław pokonał 10–kilometrową trasę w czasie 37 minut i 6 sekund wyprzedzając Bogdana Banasia (Unia Tarnów) – 37.48 oraz Stanisława Grabka (Wisła Kraków) – 38.01

W kategorii open triumfował Białorusin Oleg Sawieliew – 30.11, który na ostatnich metrach pokonał Wiesława Figurskiego (Stal Mielec) – 30.13 i Edmunda Kramarza (Sanok) – 30.14.

(mark)

ŁOMŻYŃSKIE SIATKARKI NA PODIUM

Drugie miejsce zajęły młode łomżyńskie siatkarki – z dwóch UKS-ów, „Jedynki" i „Dziewiątki" w Łomży – na Ogólnopolskim Turnieju Piłki Siatkowej Dziewcząt kl. VI, który odbywał się w dniach 26-28 kwietnia w Gorzowie Wielkopolskim. W decydującym meczu uległy tylko szczecinianko m 1:2, wyprzedzając SP 8 z Siedlec. Podopieczne trenerów Roberta Bielickiego i Mirosława Skawskiego grały w następującym składzie: Małgorzata Balicka (kpt.), Marta Gontarz, Izabela Janowska, Elżbieta Kosakowska oraz Anna Ambroziewicz z UKS „Jedynka", uznana za najlepszą zawodniczkę Turnieju i wyróżniona w nim Agnieszka Wyszyńska z UKS „Dziewiątki".

Trenerzy dziękują za naszym pośrednictwem łomżyńskiemu MPK za sponsorowanie w dużej części kosztów przejazdu.

(nom)

BRYDŻYŚCI PRZED MISTRZOSTWAMI POLSKI

W Ciechanowcu rozegrano 28 kwietnia finał wojewódzki Mistrzostw Par w Brydżu Sportowym. Do finału makrokregionalnego, który odbywać się będzie 2 czerwca w Olsztynie, zakwalifikowali się: Adam Chmielewski i Bogdan Zakrzewski, Jacek Pióro i Stanisław Gawryszczuk (Łomża), Waldemar Wojtkowski i Ryszard Kulczakiewicz z Ciechanowca oraz Wincenty Wybranowski i Ryszard Wierciszewski z Łomży.

(nom)

SZKOLNE BIEGI

W Turośli odbyły się mistrzostwa województwa SZS w drużynowych biegach przełajowych. Startowało w nich 420 zawodników, wyłonionych w siedmiu rejonach SZS. W poszczególnych kategoriach wiekowych wygrały reprezentacje następujących szkół: SP Turośl (dziewczęta z klas IV), SP 4 w Zambrowie (chłopcy IV kl.), SP 4 w Grajewie i SP Mały Płock (dziewczęta i chłopcy kl. V), SP w Grabowie i SP Mały Płock (dziewczęta i chłopcy kl. VI).

(nom)

PIŁKARSKIE TURNIEJE

Na miejskim stadionie w Kolnie odbył się turniej piłkarski zorganizowany przez działającą tam Radę Gminną Zrzeszenia LZS. Mecze rozgrywane były 2x35 minut.

Wyniki:

LZS Zabiele – LZS Borkowo 3:0, LZS Wykowo – LZS Korzeniste 1:1 (karne 3:1).

Finał: LZS Wykowo – LZS Zabiele 4:0.

Natomiast Rada Gminna Zrzeszenia LZS w Małym Płocku i łomżyńskie Wojewódzkie Zrzeszenie LZS zorganizowały podobny turniej także z udziałem czterech ekip.

Wyniki:

LZS Kołaki Kościelne – LZS Mały Płock 2:2 (karne 4:3), LZS Kąty – LZS Wykowo 5:2.

Finał: LZS Kołaki Kościelne – LZS Kąty 1:2.

(paw)

W taekwondo

Mistrzowskie aspiracje białostoczan

W Bielsku Podlaskim odbyły się 1 maja mistrzostwa makroregionu mazursko–warszawskiego w taekwondo. Wystąpiło 58 zawodniczek i zawodników z 7 klubów. Licznie reprezentowany był, bo przez 15 osób, Sport Club „So–San" Białystok.

Zawody były jednocześnie eliminacją do mistrzostw Polski juniorów i seniorów, które odbędą się w dniach 22–23 czerwca w Białymstoku. Spory sukces odnieśli zawodnicy Sport Club „So–San" w Białymstoku. Juniorzy, którzy walczyli w Bielsku Podlaskim w komplecie zdobyli prawo startu w mistrzostwach Polski. Natomiast wśród seniorów wystąpi czwórka białostoczan.

Kolejność. Kategoria junior młodszy: **waga 57 kg** – 1. Emilia Baszkianin (za układ stopnia uczniowskiego i walki); **66 kg** – 1. Tomasz Głowacki (za układ i walki); **48 kg** – 1. Jan Perkowski (za walki); **54 kg** – Krzysztof Chiliński (za walki); **plus 66 kg** – 2. Maciej Pawluczuk (za walki), 3. Łukasz Gruda (za walki).

Seniorzy: **waga plus 63 kg** – 1. Wioletta Truszkowska (za walki) i druga za układ; **58 kg** – 1. Katarzyna Januszkiewicz (za walki) i trzecia za układ; **63 kg** – 1. Damian Zajkowski (za walki); **54 kg** – 1. Krzysztof Szuwalski (za walki); **80 kg** – 2. Jacek Lachowski (za walki); **71 kg** – 3. Mariusz Wojno (za walki i układ).

W mistrzostwach kraju wystąpią: Truszkowska, Januszkiewicz, Zajkowski, Lachowski.

(j.w.)

Ciosy w Ełku

Ełk będzie wkrótce gospodarzem dwóch ciekawych zawodów w kick–boxingu. W najbliższą sobotę, 11 bm., w Miejskim Domu Kultury o godz. 12 rozpoczną się międzystrefowe mistrzostwa Polski seniorów w kick–boxingu w wersji full–contact.

Natomiast 15 maja odbędzie się międzynarodowa gala kick–boxingu, podczas której Grzegorz Wasilewski w wadze 75 stoczy rankingową walkę zawodową.

(mark)

Dzień Młodego Miotacza

Rekordowe pchnięcie Siwka

Pierwsze w roku bieżącym zawody lekkoatletyczne na stadionie zwierzynieckim dla młodych miotaczy zgromadziły na rzutniach ponad 150 uczestników. Impreza zorganizowana przez Uczniowski Klub Sportowy „Stoczek" przy SP 45 w Białymstoku przeznaczona była dla młodzieży szkół podstawowych. Jednak brali także w niej udział juniorzy młodsi oraz juniorzy. I właśnie z ich strony doczekaliśmy się kilku ciekawych rezultatów.

Zaimponował zwłaszcza **Piotr Siwek (Juvenia)** – tegoroczny halowy wicemistrz Polski juniorów młodszych w pchnięciu kulą, który wynikiem 15,75 m ustanowił nowy rekord regionu w tej kategorii wiekowej poprawiając swój rekord życiowy o 1,58 m (poprzedni rekord należał do Jana Domurata – 15,51 m i ustanowiony był w 1976 r.). Jest to najlepszy wynik w kraju i stawia Siwka w pozycji faworyta podczas OOM.

Wśród młodzików wyróżnił się uczeń SP 45 w Białymstoku **Paweł Olszewski** wygrywając pchnięcie kulą, rzut dyskiem i rzut młotem. W tej ostatniej konkurencji uzyskał wartościowy rezultat – 48,70 m.

WYNIKI:

Dziewczęta. Pchnięcie kulą (3): 1. Renata Dziekońska (LO Mońki) – 9,80, 2. Iwona Waszkiewicz – 9,28, 3. Małgorzata Matys – 9,10 (obie SP 2 Wasilków).

Rzut dyskiem: 1. Elżbieta Łantowska (SP Różanystok) – 23,24, 2. Elżbieta Olechno (SP 2 Wasilków) – 22,24, 3. Aneta Grygoruk (SP 3 Bielsk Podl.) – 22,10.

Juniorki mł.: Anna Kardasz (IV LO B-stok) – 32,56, 2. Monika Koncewicz (ZSR B-stok) – 32,44, 3. Ewa Raciborska (ZSR Krzyżewo) – 31,90.

Rzut oszczepem: 1. Krystyna Szałkiewicz (SP Krynki) – 29,94, 2. Renata Dziekońska (LO Mońki) – 29,19, 3. Elżbieta Kirejczyk (SP 45 B-stok) – 26,90. P.K. Monika Koncewicz (ZSZ B-stok) – 39,70.

Chłopcy. Pchnięcie kulą: 1. Paweł Olszewski (SP 45 B-stok) – 11,87, 2. Karol Wróblewski (SP Dąbrowa Biał.) – 11,50, 3. Piotr Sacharczuk (SP 3 Bielsk Podl.) – 11,21.

Rzut dyskiem: 1. Paweł Olszewski (SP 45 B-stok) – 39,54, 2. Karol Wróblewski (SP Dąbrowa Biał.) – 35,72, 3. Piotr Sacharczuk (SP 3 Bielsk Podl.) – 34,96. **Seniorzy:** Leszek Grecki (Podlasie) – 43,48. **Juniorzy:** Tomasz Wyszkowski (IV LO B-stok) – 40,46. **Juniorzy mł.:** Piotr Siwek (IV LO B-stok) – 38,82.

Rzut oszczepem: 1. Piotr Owłasiuk (SP 47 B-stok) – 37,70, 2. Karol Wróblewski (SP Dąbrowa Biał.) – 36,50, 3. Karol Witkowski (SP Różanystok) – 35,58.

Rzut młotem: 1. Paweł Gałuszewski – 26,90, 2. Roman Jakuszewicz – 25,18 (obaj SP 3 Bielsk Podl.).

Upominki najlepszym ufundowała firma Chio Chips i Zarząd Wojewódzki PSL w Białymstoku.

(ZD)

Startuje Liga Piłkarskich Weteranów!

W najbliższy poniedziałek, 13 maja, rozpoczną rundę wiosenną oldboje, uczestniczący w Lidze Piłkarskich Weteranów, nad którą patronat sprawuje „Gazeta Współczesna".

Przypomnijmy, iż w rozgrywkach uczestniczy 11 zespołów podzielonych na dwie grupy: północną i południową. Mecze trwać będą 2x35 minut. Na spotkaniu, po jesiennej rundzie, przedstawiciele drużyn postanowili zmienić regulamin rozgrywek.

I tak od wiosny w zespołach nie mogą grać „młodzieżowcy", a tylko piłkarze urodzeni w 1961 roku i starsi. W związku z tym prosimy o nadesłanie aktualnych imiennych list zgłoszeń do ligi, a także podanie numeru telefonu osoby, która będzie odpowiedzialna za dostarczanie protokołów spotkań.

Pojedynki rozpoczynać się będą o godzinie 17.30. Oto terminarz rundy wiosennej:

GRUPA PÓŁNOCNA

13 maja
Ełk – Gołdap
Suwałki – Giżycko
Pauzuje Grajewo
20 maja
Giżycko – Gołdap
Grajewo – Suwałki
Pauzuje Ełk
27 maja
Gołdap – Grajewo
Ełk – Giżycko
Pauzują Suwałki
3 czerwca
Suwałki – Ełk
Giżycko – Grajewo
Pauzuje Gołdap
10 czerwca
Grajewo – Ełk
Gołdap – Suwałki
Pauzuje Giżycko

GRUPA POŁUDNIOWA

13 maja
Białystok – Sokółka
Bielsk Podlaski – Zambrów
Łomża – Łapy
20 maja
Białystok – Bielsk Podlaski
Sokółka – Łomża
Zambrów – Łapy
27 maja
Łomża – Zambrów
Bielsk Podlaski – Sokółka
Łapy – Białystok
3 czerwca
Zambrów – Białystok
Bielsk Podlaski – Łomża
Sokółka – Łapy
10 czerwca
Łapy – Bielsk Podlaski
Zambrów – Sokółka
Białystok – Łomża

(mark)

Puchary, puchary...

KUCHARA

W dniu 30 kwietnia odbył się mecz w ramach Pucharu Kuchara, w którym OZPN Suwałki zremisował z OZPN Ciechanów 0:0.

POLSKI

Dzisiaj, 7 maja, o godz. 16.30 odbędzie się półfinałowy mecz Pucharu Polski na szczeblu województwa suwalskiego, w którym zmierzą się STP Suwałki oraz Wigry Suwałki. Natomiast 8 bm. o godz. 17.00 piłkarze Mamr Giżycko i Pogoni Ryn rozegrają spotkanie rewanżowe, również w ramach półfinału Pucharu Polski.

KAZIMIERZA DEYNY

W dniach 1–3 maja w Ostrołęce odbył się piłkarski finał makroregionu o Puchar Kazimierza Deyny. Oto kolejność: 1. Ciechanów, 2. Białystok, 3. Olsztyn, 4. Suwałki.

Wyróżniającymi się zawodnikami w drużynie OZPN Suwałki byli: Kamil Palkowski, Dariusz Gorszewski, Daniel Ołowniuk (wszyscy Wigry Suwałki) oraz Daniel Żurawski i Przemysław Zimnoch (obaj Rominta Gołdap).

(MM)

Szukają pomocy

Miejski Ośrodek Szkolenia Piłkarskiego Młodzieży Szkolnej w Białymstoku zwraca się z serdeczną prośbą do wszystkich sympatyków piłki nożnej, sponsorów, biznesmenów, firm prywatnych i państwowych oraz wszystkich innych o pomoc finansową, organizacyjną, sprzętową i każdą inną przydatną w prowadzeniu prawidłowego szkolenia dzieci i młodzieży.

„W zamian będziemy znakomitą reklamą, gdyż nasze drużyny uczestniczą w rozgrywkach makroregionalnych, a także biorą udział w zawodach krajowych i międzynarodowych" – piszą działacze MOSP.

Konto:
Bank PeKaO S.A.
Oddział w Białymstoku
ul. Piłsudskiego 11/2
nr konta 505013–09015742–2701–1110

ECHA PUBLIKACJI

WOPR odpowiada

Odpowiadając na list otwarty pt. „ WOPR za zamkniętymi drzwiami" autorstwa Antoniego Romana z dnia 11.04.1996 r. wyjaśniamy.

Antoni Roman powołuje się na ustawę o kulturze fizycznej z bliżej nieokreśloną datą 1995 r. Otóż w 1995 r. nie ukazała się żadna ustawa o k.f. Opublikowana została natomiast w Dz. U. Nr 25 i nosi datę 18.01.96 r. i zawiera 67 artykułów, ten 68, na który powołuje się Antoni Roman, po prostu nie istnieje. Ale skoro jesteśmy przy ustawie, to warto zacytować jeden z jej artykułów (art. 55 p. 2).

„ Organizowanie pomocy oraz ratowanie osób, które uległy wypadkowi lub są narażone na niebezpieczeństwo utraty życia lub zdrowia na wodach, należy w szczególności do Wodnego Ochotniczego Pogotowia Ratunkowego – specjalistycznego stowarzyszenia kultury fizycznej o zasięgu ogólnokrajowym – w zakresie określonym w statucie tej organizacji".

WOPR nie odcina się od współpracy z innymi instytucjami. Od chwili powstania ściśle współdziała w realizacji swoich działań z organami administracji rządowej i samorządowej oraz osobami prawnymi i fizycznymi prowadzącymi działalność w zakresie kultury fizycznej i turystyki.

Zawody, które zorganizowaliśmy, były imprezą dla ratowników naszej organizacji, a ich zadaniem było oprócz propagowania ratownictwa, wyłonienie reprezentacji na Mistrzostwa Polski, organizowane przez ZG WOPR wyłącznie ratownikom WOPR.

Przywilejem każdego organizatora jest zapraszanie gości i zawodników wg własnego uznania. W zawodach tych uczestniczyli byli lub obecni członkowie TZTiRT. W 1995 roku przeszkoliliśmy według naszego programu 30 ratowników wywodzących się z Towarzystwa. Jest to przykład współdziałania, o którym A. Roman nie wspomina. Po raz kolejny autor listu wywołuje moje nazwisko. Sądzi chyba na swoim przykładzie, ale WOPR nie jest organizacją jednoosobową, a zawody przygotował zespół ludzi, w tym z Klubu Miłośników Pływania „Delfin", którego członkowie w znacznym stopniu wywodzą się z Towarzystwa, a z własnego wyboru trafili do WOPR.

A. Roman w liście powołuje się na dobre obyczaje zapraszania gości na zawody. Otóż, ZW WOPR nigdy nie był zapraszany na imprezy organizowane przez Towarzystwo.

Wiceprezes
Woj. WOPR w Białymstoku
mgr WIESŁAW CHOROSZUCHA

bm

OD BRAMKI DO BRAMKI

HISZPANIA

Wyniki 39. kolejki:

Compostela – Atletico Madryt 1:3. Christensen (87) – Caminero (7 i 80), Simeone (48).

Valencia – Sporting Gijon 1:0. Viola (67).

Rayo Vallecano – Valladolid 0:2. Peternac (72, karny), Quevedo (89, karny).

Athletic Bilbao – Albacete 2:2. Guerrero (45), Etxeberria (55) – Riesco (61), Ortega (84).

Salamanca – Racing Santander 5:0. Latorre (2), Stinga (10, 41 i 73, karny), Claudio (21).

Barcelona – Sevilla 1:1. Bakero (50) – Moya (23).

Betis Sevilla – Espanyol Barcelona 2:3. Urzaiz (33, samobójcza), Pier (76) – Alex (32), Lardin (45 i 54).

Real Oviedo – Celta Vigo 1:1. Christiansen (72, karny) – Gudelj (12).

Real Saragossa – Merida 3:1. Pardeza (7), Poyet (61), Lopez (75) – Sinval (20).

Real Madryt – Deportivo La Coruna 1:0. Luis Enrique Martinez (64).

Tenerife – Real Sociedad 1:0. Pizzi (71).

1. Atletico	39	80	70:30
2. Valencia	39	76	73:49
3. Barcelona	39	75	66:34
4. Espanyol	38	69	57:34
5. Tenerife	39	65	64:52
6. Real Madryt	39	61	67:51
7. Deportivo	39	60	61:37
8. Betis	39	59	59:49
9. Compostela	39	57	46:52
10. Real Sociedad	39	56	49:48
11. Celta	39	48	44:47
12. Racing	39	46	42:62
13. Real Saragossa	39	45	47:54
14. Real Oviedo	38	45	40:51
15. Athletic	39	44	39:51
16. Sevilla	39	44	39:52
17. Sporting	39	43	49:54
18. Valladolid	39	41	46:55
19. Albacete	39	41	52:69
20. Merida	39	39	34:56
21. Rayo	39	38	41:69
22. Salamanca	39	30	48:77

(paw)

NIEMCY

Wyniki 31. kolejki:

Hansa Rostock – Freiburg 1:0. Schneider (48).

KFC Uerdingen – Bayer Leverkusen 3:0. Leśniak (31), Steffen (46), Laessig (89).

Schalke – VFB Stuttgart 2:0. Mulder (66), Max (90).

Karlsruher – Borussia Dortmund 5:0. Haessler (6, karny), Kirjakow (62 i 64), Dundee (69), Tarnat (84).

Fortuna Duesseldorf – St. Pauli 2:0. Cyroń (6), Katemann (47).

FC Kolen – Eintracht Frankfurt 3:0. Kohn (29), Munteanu (81, karny i 87).

Hamburger SV – Borussia Moenchengladbach 2:1. Baeron (18), Schnoor (87) – Andersson (67).

Wyniki 32. kolejki:

Freiburg – Kaiserslautern 0:0.

Borussia Dortmund – KFC Uerdingen 5:0. Reuter (35 i 59), Kohler (5), Heinrich (23), Zorc (42).

Bayern Monachium – FC Koeln 3:2. Kostadinow (5 i 62), Klinsmann (54) – Matthaeus (49, samobójcza), Polster (79, karny).

Hansa Rostock – Werder Brema 2:1. Baumgart (54), Akpoborie (58) – Sauer (78).

Bayer Leverkusen – TSV 1860 Monachium 2:1. Voeller (22), Kirsten (68) – Bodden (72).

Borussia Moenchengladbach – Karlsruher 1:2. Pettersson (60) – Dundee (33 i 62).

VFB Stuttgart – Fortuna Duesseldorf 2:3. Bobic (83 i 89) – Cyroń (48 i 73), Judt (67).

Eintracht Frankfurt – Schalke 0:3. Linke (14), Anderbrugge (69), Max (80).

St. Pauli – Hamburger SV 1:1. Stanislawski (45) – Schnoor (77).

1. Borussia D.	31	61	69:34
2. Bayern	31	61	61:39
3. Borussia M.	32	50	50:49
4. Hansa	31	49	46:38
5. Karlsruher	32	47	50:42
6. Schalke	31	47	39:33
7. Hamburger SV	32	44	45:46
8. TSV Monachium	31	40	47:43
9. Stuttgart	32	40	56:58
10. Freiburg	32	39	26:37
11. Werder	31	38	33:37
12. Fortuna	32	38	36:43
13. Bayer	31	37	35:33
14. FC Koeln	32	37	31:33
15. St. Pauli	32	37	41:47
16. Kaiserslautern	31	31	27:35
17. Eintracht	32	31	40:62
18. Uerdingen	32	23	31:54

(paw)

ANGLIA

Mecze zaległe:

Leeds – Newcastle 0:1. Bramka: Gillespie (17).

Arsenal – Liverpool 0:0.

Nottingham Forest – Newcastle 1:1. Woan (75) – Beardsley (32).

Leeds – Tottenham 1:3. Weatherall (13) – Armstrong (18), Anderton (24 i 66).

Wyniki 38. kolejki:

Arsenal – Bolton 2:1. Platt (82), Bergkamp (84) – Todd (76).

Chelsea – Blackburn 2:3. Wise (34), Spencer (88) – Sherwood (36), McKinlay (47), Fenton (59).

Coventry – Leeds 0:0.

Everton – Aston Villa 1:0. Parkinson (78).

Manchester City – Liverpool 2:2. Rosler (71, karny), Symons (78) – Lomas (6, samobójcza), Rush (41).

Middlesbrough – Manchester United 0:3. May (15), Cole (54), Giggs (80).

Newcastle – Tottenham 1:1. Ferdinand (71) – Dozzell (57).

Nottingham Forest – Queen's Park Rangers 3:0. Stone (44), Roy (63), Howe (77).

Southampton – Wimbledon 0:0.

West Ham – Sheffield Wednesday 1:1. Dicks (73) – Newsome (89).

1. Manchester Utd.	38	82	73:35
2. Newcastle	38	78	66:37
3. Liverpool	38	71	70:34
4. Aston Villa	38	63	52:35
5. Arsenal	38	63	49:32
6. Everton	38	61	64:44
7. Blackburn	38	61	61:47
8. Tottenham	38	61	50:38
9. Nottingham	38	58	50:54
10. West Ham	38	51	43:52
11. Chelsea	38	50	46:44
12. Middlesbrough	38	43	35:50
13. Leeds	38	43	40:57
14. Wimbledon	38	41	55:70
15. Sheffield Wed.	38	40	48:61
16. Coventry	38	38	42:60
17. Southampton	38	38	34:52
18. Manchester City	38	38	33:58
19. Queen's Park	38	33	38:57
20. Bolton	38	29	39:71

Mistrzem Anglii został zespół Manchesteru United. Do Division One spadły: Bolton, Queen's Park Rangers i Manchester City.

(paw)

WŁOCHY

Wyniki 33. kolejki:

Cremonese – Vicenza 1:1. Tentoni (65) – Murgita (41).

Fiorentina – AS Roma 1:4. Batistuta (9) – Balbo (20, karny i 34, karny), Delvecchio (27 i 90).

Inter Mediolan – Bari 3:0. Ince (34), Branca (39), Ganz (52).

Juventus Turyn – Atalanta Bergamo 1:0. Deschamps (67).

Lazio Rzym – Napoli 1:0. Di Matteo (20).

Padova – Cagliari 2:1. Vlaovic (28), Serao (59) – Lantignotti (4).

Parma – Torino 1:0. Zola (36).

Sampdoria Genua – AC Milan 3:0. Chiesa (1 i 35), Mancini (39).

Udinese – Piacenza 0:0.

1. Milan	33	70	53:23
2. Juventus	33	64	56:33
3. Parma	33	58	44:29
4. Lazio	33	56	64:38
5. Fiorentina	33	56	52:41
6. Roma	33	55	50:34
7. Inter	33	54	51:29
8. Sampdoria	33	51	57:45
9. Vicenza	33	48	34:35
10. Udinese	33	41	40:47
11. Napoli	33	38	26:40
12. Cagliari	33	38	32:47
13. Piacenza	33	37	31:47
14. Atalanta	33	36	35:50
15. Bari	33	31	47:69
16. Torino	33	29	28:44
17. Cremonese	33	27	36:50
18. Padova	33	24	41:76

Mistrzem Włoch po raz 15 został AC Milan. Serie A opuszczają: Padova, Cremonese, Torino i Bari.

(paw)

HOLANDIA

34. kolejka:

Graafschap Doetinchem – Ajax Amsterdam 0:0, Volendam – Vitesse Arnhem 1:1, Feyenoord Rotterdam – Heerenveen 4:1, Roda JC Kerkrade – NAC Breda 5:1, RKC Waalwijk – Fortuna Sittard 1:1, PSV Eindhoven – Go Ahead Eagles Deventer 3:1, Groningen – Sparta Rotterdam 5:1, Willem II Tilburg – NEC Nijmegen 1:3, Twente Enschede – Utrecht 1:2. Mistrzem zostali piłkarze Ajaxu Amsterdam. Go Ahead spada do II ligi. W przyszłym sezonie w ekstraklasie wystąpi AZ Alkmaar. Piłkarze PSV Eindhoven awansowali do finału Pucharu Holandii, pokonując Rodę JC Kerkrade 3:1 (0:1). Przeciwnikiem PSV w meczu o krajowy Puchar będzie Sparta Rotterdam.

1. Ajax	34	83	97:24
2. PSV	34	77	97:25
3. Feyenoord	34	63	66:36
4. Roda	34	57	51:35
5. Vitesse	34	53	48:44
6. Sparta	34	53	53:53
7. Heerenveen	34	53	66:68
8. Breda	34	52	58:44
9. Groningen	34	49	48:45
10. Twente	34	49	48:45
11. Waalwijk	34	44	44:44
12. Willem II	34	39	53:59
13. Fortuna	34	31	27:54
14. Graafschap	34	29	37:66
15. Utrecht	34	28	27:59
16. Volendam	34	27	29:65
17. Nijmegen	34	25	33:73
18. Go Ahead	34	22	40:71

(mark)

FRANCJA

33. kolejka:

Nantes – Le Havre 1:1. Reynald Pedros (71) – Stephane Samson (31).

Finał Pucharu Francji: Auxerre – Nimes 2:1 (0:1).

1. Auxerre	36	68	63:28
2. Metz	36	65	41:27
3. PSG	36	64	58:33
4. Monaco	36	62	56:36
5. Lens	36	62	42:25
6. Montpellier	36	57	49:39
7. Rennes	36	54	42:37
8. Nantes	36	52	42:40
9. Guingamp	36	52	32:30
10. Strasbourg	36	51	44:39
11. Lyon	36	46	39:39
12. Bastia	36	44	43:48
13. Le Havre	36	44	32:42
14. Cannes	36	41	40:48
15. Nice	36	39	33:43
16. Bordeaux	35	37	39:49
17. Lille	36	36	25:47
18. St. Etienne	36	33	34:55
19. Gueugnon	36	32	24:45
20. Martigues	35	29	26:54

(mark)

KLASA OKRĘGOWA

SUWAŁKI

Wyniki 16. kolejki:

Wigry II Suwałki – Nida Ruciane Nida 0:1 (0:1). Bramka: W.Sieruta (35).

Agro Lega – Jurand Orzysz 3:2 (0:1). Bramki strzelili: Żygadło (70 i 90), Bałkowski (85) – Jasiński (5), Zawalich (65).

Czarni Olecko – Orkan Drygały 1:0 (0:0). Bramka: Bubrowski (70).

Rominta Gołdap – Tęcza Oracze 5:0 (3:0). Bramki strzelili: Lendo (10), Kulikowski (15), Kuras (44 i 75), Orłowski (49).

Mazur Pisz – Mamry Giżycko 3:0 (0:0). Bramki strzelili: Gutowski (65), Pieloch (72), Pankowski (76).

Mazur Ełk – Znicz Biała Piska 4:0 (2:0). Bramki strzelili: Bubienko (3 i 80), Gilejsza (40), Wiśniewski (87).

Sparta Augustów – pauzowała.

Wyniki 17. kolejki:

Tęcza Oracze – Czarni Olecko 0:2 (0:1). Bramki strzelili: Kruszniewski (25), Bubrowski (85).

Orkan Drygały – Agro Lega 0:4 (0:1). Bramki strzelili: Żygadło (28, 55, 65 i 89).

Znicz Biała Piska – Mazur Pisz 0:1 (0:1). Bramka: Jabłonowski (22).

Mamry Giżycko – Wigry II Suwałki 2:0 (2:0). Bramki strzelili: Łukaszewicz (20), Dolecki (30).

Nida Ruciane Nida – Rominta Gołdap 2:1 (1:0). Bramki strzelili: W. Sieruta (9), Kowalski (60) – Kulikowski (56).

Sparta Augustów – Mazur Ełk 0:1 (0:0). Bramka: Famulak (80).

Jurand Orzysz – pauzował.

1. Mazur E.	16	44	51:10
2. Agro	16	35	44:10
3. Nida	16	35	24:14
4. Sparta	15	28	24:13
5. Mazur P.	16	27	25:20
6. Czarni	16	23	23:26
7. Tęcza	17	23	21:31
8. Mamry	15	18	29:32
9. Rominta	16	17	26:28
10. Wigry II	16	16	15:21
11. Orkan	16	13	22:36
12. Znicz	15	10	16:39
13. Jurand	16	5	16:56

(MM)

KLASA A

BIAŁYSTOK

Wyniki 15. kolejki: Hol–Gaz Narewka – Orlik–Genticus Białystok 4:2, Ares Nowodziel – Kolejarz Czeremcha 2:2, Pogoń Łapy – Iskra Narew 1:0, Żubr Drohiczyn – Rudnia Zabłudów 1:0, LZS Jaświły – Relax Uhowo 0:4, Andrzejewski Klepacze – Promień Mońki 1:0.

Wyniki 16. kolejki: Rudnia – Pogoń 1:3, Promień – Hol–Gaz 1:2, Relax – Żubr 4:1, Orlik–Genticus – LZS Jaświły 1:3, Kolejarz – Iskra 0:1, Ares – Andrzejewski 0:3.

1. Kolejarz	16	40	44:9
2. Pogoń	16	30	27:17
3. Iskra	16	29	36:17
4. Relax	15	29	35:25
5. Hol–Gaz	16	25	38:36
6. Andrzejewski	15	23	24:22
7. Promień	16	20	22:25
8. Jaświły	16	19	45:40
9. Orlik	16	18	32:33
10. Rudnia	15	15	21:34
11. Ares	15	9	17:41
12. Żubr	16	8	14:56

(paw)

SUWAŁKI

Wyniki 17. kolejki: Pogoń Ryn – Druglin Rożyńsk 1:1, Unia Woźnice – Olimpia Miłki 1:4, Pogoń Banie Mazurskie – Pomorzanka Sejny 0:1, STP Suwałki – Węgoria Węgorzewo 3:3, Bełdan Wygryny – Polonia Raczki 2:3, KS Prostki – Orzeł Stare Juchy 1:0, MKS Mikołajki – Mazur Wydminy 4:1.

Wyniki 18. kolejki: Druglin – Mikołajki 1:2, Mazur – KS Prostki 1:1, Orzeł – Bełdan 2:0, Polonia – STP Suwałki 0:2, Węgoria – Pogoń BM 9:2, Pomorzanka – Unia 1:2, Olimpia – Pogoń R. 3:4.

1. Pogoń R.	18	39	57:20
2. Mikołajki	17	38	47:25
3. Węgoria	17	37	58:22
4. Pomorzanka	16	36	47:20
5. Orzeł	19	36	44:26
6. STP	16	27	36:28
7. Olimpia	18	24	40:41
8. Mazur	17	21	37:46
9. Druglin	18	20	21:27
10. Unia	17	20	19:33
11. Prostki	18	15	19:53
12. Polonia	18	12	26:47
13. Pogoń BM	17	11	25:54
14. Bełdan	18	5	15:49

(MM)

ŁOMŻA

Mecz zaległy: Skra Wizna – Victoria Jedwabne 4:1.

Wyniki 13. kolejki: Znicz Radziłów – Kontakty Łomża 1:1, Fortuna Andrzejewo – Victoria Jedwabne 2:0, Sparta Szepietowo – Skra Wizna 4:2, Unia Ciechanowiec – Orlęta Czyżew 1:3, Ziemowit Nowogród – Biebrza Goniądz 5:2.

1. Orlęta	13	39	55:24
2. Ziemowit	13	23	39:29
3. Znicz	13	22	29:22
4. Unia	13	21	24:34
5. Skra	13	15	30:31
6. Kontakty	13	15	22:28
7. Biebrza	12	12	30:35
8. Sparta	13	11	22:28
9. Fortuna	12	11	27:34
10. Victoria	13	11	16:29

(paw)

KLASA JUNIORÓW

JUNIORZY STARSI

Mecze zaległe: Gwardia Warszawa – Olimpia Zambrów 6:1, MKS Ciechanów – Agrykola Warszawa 0:2.

Wyniki 20. kolejki: Legia Warszawa – Mazur Ełk 2:0, Włókniarz Białystok – MKS Ciechanów 0:0, Gwardia Szczytno – MOSP – Jagiellonia Białystok 1:0, Świt Nowy Dwór Maz. – Gwardia Warszawa 1:5, MOP Białystok – Stomil Olsztyn 0:2, Jeziorak Iława – Olimpia Zambrów 3:1, Agrykola Warszawa – Polonia Warszawa 3:2.

1. Stomil	20	42	45:22
2. MOSP–Jagiellonia	**17**	**41**	**44:12**
3. Agrykola	19	38	46:30
4. Legia	20	36	45:26
5. Gwardia W.	19	35	49:27
6. Gwardia Sz.	20	34	44:24
7. Polonia	18	31	31:15
8. Mazur	**19**	**30**	**39:26**
9. Jeziorak	19	19	20:30
10. Świt	20	18	34:67
11. Olimpia	**20**	**17**	**25:44**
12. MOP	18	15	20:39
13. Włókniarz	19	12	20:57
14. Ciechanów	20	12	16:59

(paw)

JUNIORZY MŁODSI

Mecze zaległe: Gwardia Warszawa – Olimpia Zambrów 0:0, MKS Ciechanów – Agrykola Warszawa 0:1, Mrągovia Mrągowo – Tęcza Płońsk 0:1.

Wyniki 20. kolejki: Drukarz – Żerań Warszawa – Wigry Suwałki 1:2, Pelcowizna Warszawa – MKS Ciechanów 3:1, Mrągovia Mrągowo – MOSP – Jagiellonia Białystok 2:2, Tęcza Płońsk – Gwardia Warszawa 0:0, MOP Białystok – Stomil Olsztyn 1:0, Mławianka Mława – Olimpia Zambrów 2:1, Agrykola Warszawa – Polonia Warszawa 0:1.

1. Pelcowizna	20	45	76:24
2. Agrykola	19	44	50:21
3. MOSP–Jagiellonia	**17**	**42**	**53:13**
4. Polonia	18	37	48:20
5. Stomil	20	32	46:32
6. MOP	**19**	**29**	**33:31**
7. Mławianka	17	25	34:41
8. Drukarz	19	23	41:57
9. Tęcza	19	21	26:35
10. Wigry	**17**	**20**	**29:39**
11. Gwardia	19	20	16:32
12. Ciechanów	19	15	22:42
13. Mrągovia	19	13	23:60
14. Olimpia	**20**	**2**	**11:61**

(paw)

GAZETA współczesna

– dziennik regionalny. **Adres**: Białystok, ul. Suraska 1, skr. poczt. 193, teleks 852–106, fax 423–245. **Wydawca** : „Kresy BO" sp. z o.o., **prezes – Zbigniew Fabjańczuk, wiceprezes i redaktor naczelny – Jerzy Kostrzewski** – tel. 420–935. **Sekretariat redakcji** – tel. 422–377, modem 421–508. **Dział miejski** – tel. 421–118, 441–762, 423–240. **Dział ekonomiczny** – tel. 427-710, 425–366. **Dział reportażu** – tel. 423–240, 423–241, 441–746. **Dział społeczny** – 441–746. **Dział sportowy** – 422–317. **Magazyn Tydzień** – tel. 441–746. **Studio komputerowe i korekta** – tel. 422–623. **Biuro marketingu i promocji** – tel. 423–242, 423–244. **Biuro reklam i ogłoszeń** – tel./fax 425–116, kierownik – tel. 420–521. **Oddziały**: Giżycko, ul. Pocztowa 3 – tel./fax 52–80; Łomża, Aleja Legionów 7 – tel./fax 165–697; Suwałki, ul. Kościuszki 32 – tel. 663–000, fax 665–726. **Druk**: Białostockie Zakłady Graficzne. Konto: 340409–808–136 w PBG SA Oddział w Białymstoku. Redakcja nie odpowiada za treść reklam i ogłoszeń. Materiałów nie zamówionych redakcja nie zwraca, w nadesłanych zastrzega sobie prawo dokonywania skrótów i zmiany tytułów.

Redaktor wydania – Janusz Dubrawski

KARATE DZIECI

W sobotę, 4 maja, w hali AMB przy ul. Wołodyjowskiego rozegrane zostały III mistrzostwa Białegostoku karate shotokan dzieci.

W imprezie startowało aż 68 młodych zawodniczek i zawodników. Do naszego miasta przyjechała też 15-osobowa ekipa z Tomaszowa Mazowieckiego.

W zawodach dominowali gospodarze imprezy, czyli adepci sekcji Shotokan Dojlidy.

Wyniki:

Kata indywidualne do 12 lat: 1. Michał Rutkowski, Bartek Zawistowski, 3. Adam Borowski (wszyscy Shotokan Dojlidy).

Kumite indywidualne do 12 lat: 1. Bartek Zawistowski (Shotokan Dojlidy), 2. Tomasz Kowalski (Tomaszów Mazowiecki), 3. Krzysztof Miedźwiedziew (Shotokan Dojlidy).

Połączona konkurencja kata i kumite (13-16 lat): 1. Piotr Żarów, 2. Joanna Krukowska, 3. Rafał Cisz (wszyscy Shotokan Dojlidy).

Zawody oglądało ok. 300 kibiców.

PIERWSZE PUNKTY

W klubie tenisowym Centrum w Krakowie rozegrany został ogólnopolski turniej klasyfikacyjny młodzików (do 14 lat). Jedynym białostoczaninem, który wystartował w zawodach był uczeń SP nr 11 w Białymstoku Karol Łazuk.

Młody tenisista dotarł aż do ćwierćfinału, po zwycięstwach nad Sebastianem Jurczakiem (AZS Warszawa) 4:6, 7:6, 6:4 oraz Łukaszem Bobkiem (Nadwiślanka Kraków) 6:4, 6:4.

W walce o półfinał Łazuk uległ Tomaszowi Banasiewiczowi (Jędrzejów) 2:6, 2:6. Białostoczanin trenuje w Ośrodku Tenisowym „Stanley" pod okiem Tomasza Łacińskiego.

TENISOWE GRAND PRIX

Towarzystwo Tenisowe „Stanley" organizuje już po raz czwarty cykl turniejów dla młodzieży i dorosłych. W każdej kategorii wiekowej (do lat 10, 12, 14, 18) odbędzie się po jednym turnieju w miesiącu maju, czerwcu, wrześniu oraz zawody finałowe masters w październiku.

Oto terminarz zawodów w maju: **11-12.05** – turniej do lat 12, **18-19.05** – do lat 10 oraz seniorzy powyżej 30 lat, **25-26.05** – do lat 18. Zapisy do wszystkich turniejów do godziny 18 w piątek poprzedzający zawody. Losowanie o godz. 18.30.

(mark)

Międzynarodowe regaty kajakarskie w Mechelen

Spartanie potwierdzają klasę

W pierwszym tegorocznym starcie w międzynarodowych regatach koło Mechelen (Belgia), polscy kajakarze dwukrotnie stawali na podium. Piotr Markiewicz (Sparta Augustów) zajął drugie miejsce w K-1 200 m. Również na tym nieolimpijskim dystansie, jako trzeci finiszowali w K-2 Maciej Freimut i Adam Wysocki (Sparta Augustów).

W pozostałych finałach nasi reprezentanci zajmowali miejsca od czwartego do ósmego. Najbliżej podium był Piotr Markiewicz w olimpijskiej konkurencji K-1 500 m, w której jest aktualnym mistrzem świata. Kajakarz Sparty Augustów minął linię mety na czwartej pozycji.

Oprócz Markiewicza i Wysockiego, z dobrej strony pokazali się też inni reprezentanci Sparty Augustów – Bartłomiej Poźniakowski oraz Adam Bakuniewicz, którzy płynęli w kajakarskich czwórkach.

Wyniki konkurencji z udziałem zawodników Sparty Augustów:

K-1 200: 1. Andrian Duszew (Bułgaria) – 36,80; **2. Piotr Markiewicz (Polska) – 37,44**; 3. Geza Magyar (Rumunia) – 37,95.

K-2 200 1. Zor Rami, Michael Kalaganow (Izrael) – 34,76; 2. Andrian Duszew, Milko Kazanow (Bułgaria) – 35,20; **3. Maciej Freimut, Adam Wysocki (Polska) – 35,42.**

K-4 200: 1. Włochy – 30,92; 2. Szwecja – 31,33; 3. Australia – 31,60... **8. Polska (Bartłomiej Poźniakowski, Sebastian Bruski, Adam Bakuniewicz, Mariusz Wieczorek) – 33,88.**

K-1 500: 1. Lutz Liwowski (Niemcy) – 1.42,75; 2. Knut Holmann (Norwegia) – 1.43,02; 3. Jesper Staal (Dania) – 1.43,24... **4. Piotr Markiewicz (Polska) – 1.43,45**; **7. Andrzej Gajewski (Polska) – 1.45,39**.

K-2 500: 1. Beniamino Bonomi, Daniele Scarpa (Włochy) – 1.33,78; 2. Kay Bluhm, Torsten Gutsche (Niemcy) – 1.34,25; 3. Andrian Duszew, Milko Kazanow (Bułgaria) – 1.34,44... **6. Maciej Freimut, Adam Wysocki (Polska) – 1.35,78.**

K-4 500: 1. Włochy – 1.28,56; 2. Australia – 1.28,63; 3. Niemcy – 1.29,53... **5. Polska (Bartłomiej Poźniakowski, Sebastian Bruski, Adam Bakuniewicz, Mariusz Wieczorek) – 1.32,83.**

K-4 1000: 1. Niemcy – 2.56,62; 2. Szwecja – 2.57,02; 3. Włochy – 2.58,57... **6. Polska (Piotr Markiewicz, Paweł Łakomy, Adam Wysocki, Marek Witkowski) – 3.01,37.** **(opr. paw)**

Reorganizacja koszykarskiej ekstraklasy

Jeszcze jedna szansa Dojlid

Zarząd Polskiego Związku Koszykówki na wczorajszym posiedzeniu postanowił zreorganizować rozgrywki I ligi koszykówki mężczyzn w sezonie 1996/97. Rozszerzenie ekstraklasy do 14 zespołów – bo taka zapadła decyzja – ma za zadanie przygotowanie I ligi do pełnej profesjonalizacji.

W dniach 21-25 maja lub 30 maja-3 czerwca odbędzie się turniej barażowy o dwa premiowane awansem miejsca do grona najlepszych drużyn. Przed Dojlidami więc utworzyła się kolejna szansa na pozostanie w I lidze.

PZKosz. do udziału w turnieju, który rozegrany zostanie na neutralnym terenie, zaprosił sześć drużyn: Zastal Zielona Góra, Dojlidy Instal Białystok (spadkowicze z I ligi), Unię Tarnów, Noteć Inowrocław (drugie zespoły II ligi) oraz Mitex Kielce, Wybrzeże Gdańsk (trzecie drużyny II ligi).

Warunkiem jednak odbycia turnieju barażowego jest zgłoszenie się co najmniej czterech z wymienionych ekip. Przedtem jednak zainteresowani muszą jeszcze spełnić określone warunki organizacyjno-finansowe. Warunkami tymi są gwarancje finansowe w wysokości 7,5 mld starych złotych, które zabezpieczą udział drużyn w przyszłym sezonie ekstraklasy.

Komisję weryfikacyjną która zapozna się z tymi pieniężnymi wymogami stanowią osoby: Piotr Kaźmierczak, Alojzy Chmiel, Michał Lesiński i Zbigniew Panek.

Koszykarze Dojlid czekając na decyzję wciąż trenowali. Jednak już bez **Fraziera Johnsona,** który za brak dyscypliny został odsunięty od zespołu, co praktycznie oznacza zakończenie jego kontraktu z klubem. **(mark)**

Czy Widzew dogoni Legię?

Po środowej, zaległej kolejce piłkarskiej ekstraklasy wszystkie kluby zrównają się w liczbie rozegranych spotkań. Widzew Łódź w przypadku zwycięstwa nad Hutnikiem Kraków zrówna się punktami z prowadzącą w tabeli warszawską Legią.

W tej sytuacji legionistom – swój mecz 19. kolejki zaliczyli zgodnie z terminarzem – nie pozostanie nic innego jak oczekiwać wieści z Łodzi. Trudno się spodziewać innego wyniku jak wygranej – choć Hutnik zajmuje trzecie miejsce – i to wysokiej podopiecznych Franciszka Smudy.

Widzewiacy myślami są już w Warszawie, gdzie 22 maja przyjdzie im zmierzyć się z Legią o tytuł mistrza Polski. Wiadomo już, że mecz na Łazienkowskiej poprowadzi Ryszard Wójcik z Opola.

Program zaległych meczów 19. kolejki – środa 8 bm.: Siarka Tarnobrzeg – Górnik Zabrze), Lech Poznań – Śląsk Wrocław, Stal Mielec – Zagłębie Lubin, Widzew Łódź – Hutnik Kraków, Amica Wronki – Lechia-Olimpia Gdańsk. **(PAP)**

Medale karateków

Ponad 140 zawodników i zawodniczek rywalizowało podczas 23 mistrzostw Polski w karate kyokushin, które odbyły się w gdańskiej hali klubu sportowego „Wybrzeże".

Reprezentantka Ełku Iwona Soroko w wadze do 62 kg wywalczyła brązowy medal. Jeszcze lepiej wypadł suwalczanin Marek Krejpcio (kat. do 65 kg), który uplasował się na drugiej pozycji. **(paw)**

44 punkty Jordana

„Nie jestem supermanem. Zrobiłem wszystko, abyśmy wygrali. Rywal w pełni zasłużył na sukces" – powiedział Reggie Miller po przegranym przez jego zespół – Indiana Pacers – meczu z Atlanta Hawks 87:89.

Koszykarz nieoczekiwanie pojawił się w składzie Indiany po ponad trzech tygodniach absencji spowodowanej kontuzją oczodołu. Gracz Pacers – występując w ochronnych goglach – zagrał rewelacyjnie. Zdobył 16 z jego 29 pkt w czwartej kwadrze. Mógł nawet przesądzić o zwycięstwie swego zespołu, ale jego finałowy rzut równo z końcową syreną nie doszedł do celu.

1996 NBA PLAYOFFS

Nie jest tajemnicą, iż gdy duet Karl Malone – John Stockton jest w formie, bardzo trudno wówczas zastopować Utah Jazz. Pierwszy w meczu z Portland zdobył 25 punktów i 10 zbiórek, drugi dodał 21 „oczek" i 11 asyst. „Jazzmeni" z łatwością pokonali Portland 102:64 i przeszli do II rundy play-off.

Michael Jordan, nadal odczuwający uraz pleców, nie miał litości w pierwszym meczu półfinałowym Konferencji Zachodniej Chicago – Knicks 91:84. „Air" po raz 29 w karierze przekroczył granicę 40 punktów – zdobywając 44 „oczka".

KONFERENCJA WSCHODNIA
I runda

Indiana Pacers – Atlanta Hawks 87:89 (2:3).

II runda

Chicago Bulls – New York Knicks 91:84 (1:0).

KONFERENCJA ZACHODNIA
I runda

Utah Jazz – Portland Trail Blazers 102:64 (3:2).

(opr. mark)

Bukowski trzecim „góralem"

Kolarstwo górskie ma swoje „klasyczne wyścigi", czyli zawody o Grand Prix'96. Organizatorem tej imprezy jest Czesław Lang. Ostatnio w Zakopanem rozegrany został pierwszy wyścig, w którym startowali wszyscy najlepsi aktualnie w kraju „górale" i przełajowcy. Zwyciężył Marek Galiński przed. Sławomirem Barulem (obaj Optex Tomaszów Mazowiecki) i Tomaszem Bukowskim (PRIM Kolarzyk Ełk).

Wśród juniorów Krzysztof Florczak (PRIM Kolarzyk Ełk) uplasował się na 8 pozycji.

(let)

Z lodowiska na tor betonowy

Szybkie wrotki białostoczan

Łyżwiarze białostockiej Juvenii i Szkoły Podstawowej nr 22 nie mają przerwy. Z miejsca zamienili krótkie łyżwy na wrotki. Jazda na „jednośladowych" łyżworolkach jest doskonałym przedłużeniem sezonu zimowego. A poza tym, ta nowa dyscyplina sportowa niezwykle dynamicznie rozwija się na całym świecie. Powstał już Polski Związek Sportów Wrotkarskich, organizowane są mistrzostwa kraju, regionu, mityngi. Ostatnio na torze warszawskich Stegn odbyły się ogólnopolskie zawody otwarcia sezonu. Z powodzeniem wystartowali w nich reprezentanci Juvenii i SP nr 22, plasując się w krajowej elicie na wysokich pozycjach.

Wywalczone przez nich miejsca: **dziewczęta: 400 m (do lat 12)** – 2. Beata Żylińska; **600 m (juniorki młodsze)** – 1. Ewelina Wiszniewska, 2. Anna Charkiewicz, 3. Katarzyna Misiejuk (wszystkie SP 22); **800 m (juniorki)** – 1. Izabela Kościuczyk, 3. Marta Bakier, 3. Katarzyna Leszczyńska (wszystkie Juvenia); **bieg otwarty 3000 m** – 1. Anna Charkiewicz, 3. Izabela Kościuczyk.

Chłopcy: 200 m (do lat 10) – 1. Paweł Ostrowski; **400 m (do lat 12)** – 1. Przemysław Jurkiewicz, 2. Przemysław Jakubowski, 3. Wojciech Bielawski (wszyscy SP 22); **600 m (juniorzy młodsi)** – 1. Tomasz Milenda; **800 m (juniorzy)** – 1. Tomasz Sadowski, 2. Marcin Stankiewicz, 3. Łukasz Korolczuk (wszyscy Juvenia).

(j.w.)

Silne dziewczęta Zachęty

Silne ma dziewczęta Ognisko TKKF „Zachęta" w Białymstoku. W rozegranych w dniach 4-5 maja mistrzostwach Polski juniorek i juniorów w trójboju siłowym białostocka drużyna wywalczyła złoty medal, powtarzając sukces sprzed roku z mistrzostw odbytych w Chorzowie.

Złoty medal w wadze 56 kg zdobyła **Edyta Rutkowska** z wynikiem 295 kg (przysiad – 110, wyciskanie na ławce prostej – 55, martwy ciąg – 130). W tej samej kategorii brązowy krążek wywalczyła **Natalia Waleśko** – 207,5 kg (67,5, 40, 100).

Na najwyższym stopniu podium stanęła w wadze 60 kg **Bogusława Szymak,** która osiągnęła wynik 345 kg (145, 70, 130). Poprawiła ona tym samym rekord Polski o 30 kg. Bogusława Szymak została powołana do kadry Polski, która przygotowuje się do mistrzostw Europy.

Piąte miejsce w mistrzostwach w Tomaszowie Lubelskim zajęła **Anna Sienkiewicz** w wadze 67,5 kg. Jej wynik – 240 kg.

Trenerem dziewcząt z Zachęty jest **Marek Maliszewski.**

(mark)

MULTILOTEK

9, 12, 19, 20, 23, 25, 27, 28, 33, 34, 35, 37, 40, 48, 60, 70, 74, 75, 77, 80

Pogodnie. Temperatura maksymalna w dzień od 14 do 16 °C, minimalna w nocy od 2 do 4 °C i miejscami możliwe przygruntowe przymrozki do -2 °C. Wiatr słaby, w dzień także okresami umiarkowany, przeważnie północno-wschodni.

Imieniny: Gustawa, Ludmiły, Sawy.

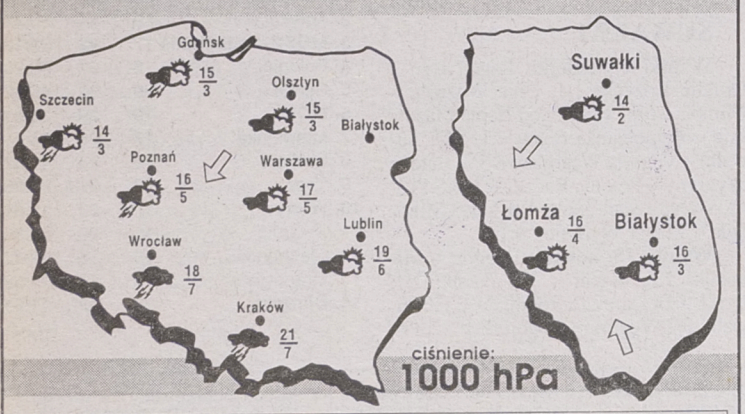

Podlasiak
Sponsorem prognozy pogody jest firma importująca wykładziny dywanowe i PCV.
Białystok, Branickiego 17, tel. 327-417