GAZETA
# współczesna

Nr indeksu 350133

DZIENNIK REGIONALNY • Białystok, Giżycko, Łomża, Suwałki • Nr 82 (13485) • Czwartek, 25.04.96 r.

ISSN - 0137-9488 Nakład 23400 egz. Cena 50 gr (5.000 zł)

## Podatek dla spóźnialskich

Już jutro (26 kwietnia) wszyscy Czytelnicy, którzy nie złożyli jeszcze zeznań podatkowych za 1995 r. mają szansę wyjaśnić swoje wątpliwości, dotyczące rozliczenia podatku dochodowego od osób fizycznych. Podczas redakcyjnego dyżuru, w godz. 10.30 –13.00, na Państwa pytania będą odpowiadały przedstawicielki II Urzędu Skarbowego w Białymstoku – Alicja Podbielska i Małgorzata Sokół–Kreczko. Telefony dyżurne: 425–366 i 427–710

(doż)

BONANZA

Wygrane „gazetowe”

BONANZA

Dzisiaj na numer serii radiomagnetofon „Philips”

SZCZEGÓŁY NA STR. 23.

Płomienie i dymy nad Dojlidami

# Ogień w browarze

**Wczoraj, po godz. 20 w białostockim browarze „Dojlidy” wybuchł pożar. W akcji ratowniczej uczestniczyło ponad 80 strażaków oraz trzynaście wozów bojowych. Nieznana jest przyczyna wybuchu pożaru. Straty oszacowano na ponad 200 tys. zł. Gaszenie ognia trwało do godz. 4.30.**

Krótko po godzinie 20, na dachu parterowego budynku browaru, w którym znajdują się magazyny techniczne i warsztat mechaniczny, pojawił się ogień. Po kilkunastu minutach palił się cały obiekt. Najpierw, z uwagi na sąsiedztwo budynków produkcyjnych (browar dysponuje pewną ilością amoniaku), do gaszenia skierowano pięć samochodów strażackich z pobliskiej Fabryki Sklejek i Komendy Rejonowej PSP przy ul. Warszawskiej. Już po kilkunastu minutach akcji zorientowano się, że pięć samochodów strażackich to stanowczo za mało i sprowadzono kolejnych osiem: z Jednostek Ratowniczo–Gaśniczych z Agnelli oraz z Fast.

Aby nie dopuścić do powstania braku wody, uruchomiono motopompy, a osiem samochodów nieustannie dowoziło wodę z ujęcia przy ul. Niedźwiedziej. Wodociągi maksymalnie zwiększyły ciśnienie w sieci w tym rejonie miasta. Wkrótce okazało się jednak, że wody brakuje, zatem o godz. 21.30 zapadła decyzja o sprowadzeniu potężnych cystern strażackich z Bielska Podlaskiego i białostockiej Lokomotywowni PKP.

Gaszenie pożaru okazało się niezmiernie trudne. Budynek, w którym znajdowały się magazyny i warsztaty, posiadał drewnianą konstrukcję dachową, a dach był wykonany m.in. z papy, lepiku i innych materiałów łatwo palnych.

Pomieszczenia magazynowe były wypełnione ogromną ilością różnego rodzaju opakowań plastykowych – skrzynek i pojemników na napoje, sprzętem elektrycznym m.in. zwojami kabli, wszelkiego rodzaju materiałami reklamowymi, papierem pakowym, tekturą, wszystko to utrudniało gaszenie ognia.

W czasie pożaru w browarze przerwano produkcję. Kobiety wysłano do domów, a na miejscu pozostali tylko mężczyźni, którzy tam, gdzie nie było zagrożenia, pomagali opróżniać magazyny. Wielu pracowników, którzy przebywali w domach, na wieść o pożarze natychmiast zgłosiło się do zakładu.

Z uwagi na skierowanie do browaru największych sił i środków, którymi dysponuje białostocka straż pożarna, do Białegostoku wezwano OSP w Wasilkowie, która czuwała nad bezpieczeństwem miasta.

**– Nigdy bym nie przypuszczał, że do gaszenia budynku o długości 70 m, szerokości 7 m i wysokości 3 m trzeba użyć tak ogromnych ilości wody** – powiedział młodszy brygadier Włodzimierz Ławniczuk.

**– To była jedna z najtrudniejszych akcji. Można ją porównać z pożarem w białostockim „Herbapolu”, gdzie przez 36 godzin walczyliśmy z ogniem** – dodał młodszy brygadier Marian Maciejewski.

O godz. 4.30 pożar w białostockim browarze był już ugaszony. Na miejscu pozostawiono jedynie dwa oddziały strażackie, które o godz. 7 też powróciły do koszar.

Ogółem w akcji ratowniczej, którą kierowali młodsi brygadierzy, Marian Maciejewski i Włodzimierz Ławniczuk, uczestniczyło 80 strażaków, w tym – ściągniętych w trybie alarmowym – dwudziestu słuchaczy Szkoły Podoficerskiej w Supraślu. Było też trzynaście samochodów gaśniczych.

Budynek magazynu uległ niemal całkowitemu zniszczeniu. Wczoraj od rana Komenda Rejonowa Policji, przy udziale ekspertów, ustalała przyczyny powstania pożaru. Wyniki nie są jeszcze znane.

**(h)**

**Fot. Michał Kość**

▩ Orzyska „Solidarność” pozwała do sądu Jerzego Urbana – „Z szatanem nie rozmawiam” str. 3.
▩ W centrum Białegostoku mieściła się nielegalna drukarnia – „Lewe papiery” str. 3.
▩ 10 lat minęło od tragedii w Czarnobylu – „Żałoba na Białorusi” str. 4.
▩ Policja radzi – „Kierowco, nie trać głowy” str. 5.
▩ W ostatnich dniach miały miejsce sesje rad miejskich – „Najburzliwiej w Łomży” str. 5.
▩ Co dalej z waloryzacją? – „FUS – budżetową zapchajdziurą” str. 21.

Przed zjazdem „Pojezierza”

# Spór o mandaty

**W sobotę, w Augustowie rozpoczyna się VII Walny Zjazd Delegatów Regionu „Pojezierze” NSZZ „Solidarność”. Gościem będzie Marian Krzaklewski, przewodniczący Komisji Krajowej. Delegaci ocenią roczną działalność związkowych władz.**

„Solidarność” w woj. suwalskim liczy obecnie 6210 osób, zrzeszonych w 186 komisjach zakładowych. W ciągu roku przybyło 405 członków. ZR „Pojezierze” jest właścicielem budynku przy ul. Kościuszki 32, służbowego poloneza, nowoczesnego sprzętu poligraficznego i biurowego. Ma biura w Augustowie, Ełku, Olecku i Giżycku. Podstawą finansowania są składki członkowskie.

„Solidarność” aktywnie uczestniczyła w kampanii przed wyborami prezydenckimi, popularyzowała ideę powszechnego uwłaszczenia w referendum, współdziałała z partiami politycznymi obozu posierpniowego. *Miniony rok pracy Zarządu Regionu udowodnił, że „Solidarność” jest najlepiej zorganizowaną strukturą społeczną „po prawej stronie” w woj. suwalskim* – w sprawozdaniu z rocznej działalności pisze Dariusz Ciszewski, przewodniczący „Pojezierza”.

**– Za swoje osiągnięcie uważam to, że umocniły się struktury, wzrosła liczba członków i komisji zakładowych** – dodaje. **– Coraz większe jest zainteresowanie pracami związku.**

Sobotni zjazd rozpocznie się o godz. 10.00, w auli Technikum Budowlano–Elektrycznego w Augustowie. Weźmie w nim udział 244 delegatów. W programie przewidziano m.in. wystąpienie M. Krzaklewskiego oraz mszę w kościele pw. Matki Boskiej Częstochowskiej.

W ostatnich dniach kontrowersje wzbudziło zakwestionowanie kilku mandatów przez Regionalną Komisją Wyborczą. Jako uzasadnienie podano względy formalne (niedotrzymanie terminów przewidzianych w związkowej ordynacji). Ostateczną decyzję podejmie dzisiaj Zarząd Regionu. Niewykluczone, że w zjeździe nie wezmą udziału m.in. Jarosław Zieliński, były kurator oświaty, Wojciech Tucholski, przewodniczący „Pojezierza” po roku 1989, Romuald Łanczkowski, jeden z najbardziej znanych działaczy suwalskiej „Solidarności” w latach 1980–1981. Dwaj pierwsi są obecnie aktywistami PC, trzeci też uchodzi za związanego z tym ugrupowaniem. Niedawno „Gazeta” pisała, że PC w koalicji z innymi ugrupowaniami przymierza się do „zamachu stanu” w regionie „Pojezierze”. **– Zadecydowały wyłącznie względy formalne. Nikogo nie sekowano za działalność polityczną** – zapewnia D.Ciszewski.

Odmienne zdanie prezentuje Jarosław Zieliński: **– Jeśli mój mandat zostanie zakwestionowany, odwołam się do zjazdu, ewentualnie również do Komisji Krajowej.**

Wśród oponentów Dariusza Ciszewskiego wymienia się często Jerzego Sosnowskiego, przewodniczącego Komisji Międzyzakładowej w Orzyszu, delegata sprzed roku na krajowy zjazd „Solidarności”. **– Przewodniczący regionu torpedował podejmowane przez nas działania, podważał moją wiarygodność, działał na szkodę związku. W tej sprawie muszą wypowiedzieć się delegaci** – twierdzi Sosnowski. **(yes)**

Czerwoni więcej zabierają niż dają – twierdzi Korwin–Mikke

# Amoralny system

**„Ręce precz od naszych kieszeni” i „Nie dajcie się kupić” – pod takimi hasłami przed białostockim Urzędem Skarbowym odbył się wczoraj wiec antypodatkowy prezesa Unii Polityki Realnej, Janusza Korwina–Mikke. Uczestniczyło w nim około 150 osób.**

Według Korwina–Mikke, obecny system podatkowy w Polsce jest zły, bowiem niszczy przedsiębiorczość i rujnuje moralność publiczną. Wyjaśnił on, że człowiek, który uczciwie pracuje, jest karany, bo im więcej zarabia, tym więcej płaci grzywny na rzecz państwa. I dlatego nie opłaca się pracować.

**– Wszędzie, gdzie rosną podatki, rośnie bezrobocie. Gdy podatki maleją radykalnie, to bezrobocie znika. Gdyby podatki obniżyć tak, jak chce UPR, to nie tylko bezrobocie by zniknęło, ale trzeba byłoby zatrudnić około pół miliona osób zza Buga** – stwierdził Korwin–Mikke.

**Ciąg dalszy na str. 2.**

jk

GAZETA współczesna

### CZYSTY UOP

Prokurator Sławomir Gorzkiewicz nie twierdzi, aby Urząd Ochrony Państwa naruszył prawo w sprawie Józefa Oleksego – poinformowała szefowa sejmowej komisji nadzwyczajnej, Lucyna Pietrzyk.

Po dzisiejszych przesłuchaniach Pietrzyk powiedziała też, że komisja dysponowała nieco innymi materiałami niż prokuratura, bo miała mniejsze możliwości działania.

Według Bogdana Borusewicza, Gorzkiewicz dokonał „jednostronnej oceny materiałów" i przekroczył swe kompetencje, oceniając byłego szefa MSW Andrzeja Milczanowskiego, do czego powołana była właśnie komisja oraz podał „zbyt szeroką informację" o sprawie.

### WSPÓLNIE Z ROP

Kierownictwo NSZZ „Solidarność" Zakładów „Ursus" zwróciło się wczoraj do władz związku o tworzenie wspólnej listy wyborczej, ale bez Unii Wolności oraz patronatu Lecha Wałęsy. Zaapelowało do władz „S" o wstrzemięźliwość w wygłaszaniu poglądów nt. przyszłych wyborów parlamentarnych. „Nie można wspierać partii i osób, które wspólnie z komunistami obaliły rząd Jana Olszewskiego kreując marsz komunistom do pełnej władzy w Polsce" – stwierdzono w oświadczeniu.

Dodano, że związek powinien utworzyć listę wyborczą z ROP oraz mniejszymi partiami o programie zbliżonym do „S".

### W NIEMCZECH O ROSJI

Premier Włodzimierz Cimoszewicz zakończył wczoraj jednodniową wizytę roboczą w RFN. Z kanclerzem Helmutem Kohlem i prezydentem Romanem Herzogiem rozmawiał m.in. o rozszerzeniu NATO i o tym, że do przyszłego systemu bezpieczeństwa trzeba włączyć Rosję, która jednak nie ma prawa weta w kwestii otwarcia Sojuszu. Kanclerz Kohl podkreślił potrzebę dialogu z Moskwą. Nie zaprzeczył tezie, iż decyzja o rozszerzeniu Paktu zapadnie w Brukseli i stolicach państw członkowskich.

**(PAP)**

Na razie „pracują normalnie", ale...

# Winni poniosą karę

**W odpowiednim czasie w Urzędzie Ochrony Państwa będzie wszczęte postępowanie wobec oficerów, którzy prowadzili sprawę Józefa Oleksego – poinformował wczoraj szef MSW, Zbigniew Siemiątkowski. Widzi on również możliwość publikacji „Białej Księgi" ze sprawy Oleksego, ale bez ujawniania nazwisk agentów polskich służb specjalnych.**

Po wyjściu z przesłuchania w sejmowej komisji nadzwyczajnej, badającej legalność działań MSW w tej sprawie, Siemiątkowski nie chciał podać nazwisk tych oficerów, którzy „w tej chwili normalnie pracują". Zapowiedział, że dzisiaj będzie w Sejmie odpowiadał na interpelację w tej sprawie i wtedy przekaże to, „co będzie miał do powiedzenia". Uchylił się od odpowiedzi na pytanie, czy b. szef MSW, Andrzej Milczanowski złamał prawo.

Siemiątkowski powiedział, że widzi możliwość publikacji „Białej Księgi" ze wszystkimi materiałami, które zebrała prokuratura, z wyjątkiem materiałów, które identyfikowałyby „osobowe źródła informacji". „Agent polskiego wywiadu musi mieć pewność, że nawet za 100 lat nikt się nie dowie, że był agentem" – oświadczył. Taka publikacja nie będzie przeszkodą w funkcjonowaniu służb specjalnych, które z całej afery muszą wyjść oczyszczone z wszelkich podejrzeń – uważa minister.

Siemiątkowski zapowiedział, że do 28 maja skieruje wniosek do premiera o powołanie nowego szefa UOP, ale odmówił podania nazwiska kandydata.

**(PAP)**

Dudajew zginął na skutek akcji odwetowej wojsk rosyjskich

# Trafili w kwaterę

**W miejscowości Salaži odbył się wczoraj pogrzeb przywódcy Czeczenii Dżochara Dudajewa, który zginął w nocy z niedzieli na poniedziałek w czasie rosyjskiego ataku rakietowego. O pogrzebie Dudajewa poinformował agencję ITAR–TASS jego następca Zelimchan Jandarbijew, który uczestniczył w uroczystościach żałobnych.**

Dżochar Dudajew padł ofiarą „akcji odwetowej" sił federalnych za niedawny atak partyzantów czeczeńskich na rosyjską kolumnę wojskową, w czasie którego – według oficjalnych danych – zginęło 53 żołnierzy, a 52 zostało rannych (źródła nieoficjalne mówią o prawie 100 zabitych żołnierzach rosyjskich). Poinformował o tym wczoraj agencję ITAR–TASS wysoki rangą przedstawiciel MSW Rosji.

Według informatora ITAR–TASS, celem ataku rakietowo–bombowego, przeprowadzonego przez siły federalne w niedzielę i poniedziałek, były stanowiska dowódcze Dudajewa. Jedna z kwater przywódcy Czeczenii znajdowała się w okolicach miejscowości Gechi–Czu. W tym ostatnim miejscu znajdowało się mobilne centrum łączności kosmicznej, z którego Dudajew kontaktował się z abonentami w Rosji i Turcji. Tam też zginął.

Przedstawiciel MSW Rosji zaprzecza jednak, by atak rakietowy zastał go w czasie rozmowy z mediatorem występującym w imieniu Moskwy. Taką wersję śmierci Dżochara Dudajewa przekazali we wtorek politycy z jego bezpośredniego otoczenia. Rozmówca ITAR–TASS twierdzi, że w wyniku wspomnianej „akcji odwetowej" śmierć poniosło ok. 200 bojowników.

**(PAP)**

# Pieniądze dla gmin

W najbliższym czasie minister finansów, w porozumieniu z ministrem edukacji narodowej, zwiększy łącznie o 53.011.179 zł subwencje na zadania oświatowe dla niektórych gmin – zapowiedziała na wczorajszej konferencji prasowej wiceminister finansów, Halina Wasilewska–Trenkner.

Dodatkowe pieniądze mają być skierowane do szkół podstawowych prowadzących klasy specjalne, sportowe, integracyjne, klasy z mniejszością narodową oraz do szkół mistrzostwa sportowego. Na subwencje mogą również liczyć gminy, w których w szkołach podstawowych zatrudnieni są nauczyciele–doradcy metodyczni.

**(PAP)**

# Amoralny system

**Cd. ze str. 1.**

Prezes UPR uważa, że istnienie Urzędów Skarbowych jest działaniem barbarzyńskim, bowiem każdy urząd państwowy wydaje pieniądze o 40 proc. gorzej niż osoby prywatne. W dodatku wszystkie odebrane obywatelom pieniądze tracą swoją energię, wędrując z Białegostoku do Warszawy i z powrotem.

**– Czerwoni zawsze mówią, ile dają, ale nigdy nie mówią, ile zabierają. Wszak, żeby dać nam 1 mln zł, muszą najpierw zabrać nam 1,4 mln zł** – wyjaśniał Korwin–Mikke.

Całe nieszczęście, zdaniem prezesa UPR, polega jednak nie na tym, że płacimy podatki, ale na tym, że jest ich za dużo i są zbyt skomplikowane.

**– Chcemy zmniejszyć podatki nie po to, żeby urzędnicy stracili pracę, ale żeby ludzie mogli żyć dostatnio i godnie** – stwierdził.

Wyjaśnił on także, że nonsensowne jest stwierdzenie, że najmniejsze podatki płacą najubożsi, a najwyższe najbogatsi. Według niego podatki płacą zwykli zjadacze chleba, a nie np. rolnik, który produkuje zboże, piekarz i sprzedawca tegoż chleba.

W zamian UPR proponuje wprowadzenie w Polsce podatku pogłównego, który każdy płaciłby w tej samej wysokości. Budżet państwa utrzymywałby za te środki jedynie podstawowe sfery działalności państwa – np. policję i wojsko.

**(RR)**

**Fot.: M. Kość**

KPN nie ma reprezentacji klubowej w Sejmie

# Bez ludzi Słomki

**Konfederacja Polski Niepodległej nie ma już klubowej reprezentacji w Sejmie. Prezydium Sejmu zdecydowało, że po usunięciu z klubu 3 posłów Konfederacji, nie ma podstaw prawnych do istnienia w parlamencie klubu tej partii – poinformował wiceprzewodniczący klubu konfederatów, Krzysztof Kamiński. Dodał jednak, że trwają rozmowy w sprawie utrzymania klubowej reprezentacji KPN w Sejmie.**

Rada Polityczna, pod kierownictwem Leszka Moczulskiego, usunęła z partii 3 parlamentarzystów: Adama Słomkę, Krzysztofa Popendę i Janusza Kozę – wyjaśnił Kamiński. Wskazał, że byli oni głównymi inicjatorami ostatniego Kongresu KPN, który wyłonił nowe władze konfederatów.

Zgodnie z regulaminem Sejmu, klub parlamentarny może tworzyć 15 parlamentarzystów. KPN przed kryzysem w partii miało 16–osobową reprezentację. Po decyzji Prezydium w Sejmie będzie działać 5 klubów: SLD, PSL, UP, UW i BBWR.

**(PAP)**

## EKSPRESEM

◉ Nieznani sprawcy podpalili wczoraj ok. godz. 12.30 trawy w pobliżu wsi Tama (woj. łomżyńskie) nad Jeziorem Rajgrodzkim. Ogień bardzo szybko dotarł do znajdujących na brzegu trzech wiosłowych łodzi ratunkowych należących do białostockiego Wodnego Ochotniczego Pogotowia Ratunkowego. Sprzętu nie udało się uratować. Płomienie stłumili okoliczni mieszkańcy. Straty oceniono na ponad 5 tys. zł.

◉ Z nie ustalonych przyczyn, wczoraj o godz. 6.30 w miejscowości Boćki (woj. białostockie) kierowca ciągnika uderzył w ciężarówkę Kamaz. Kierowca i pasażerka ciągnika doznali obrażeń ciała i zostali przewiezieni do szpitala.

◉ W nocy z wtorku na środę, we wsi Krzywólka (gmina Szypliszki), na skutek zwarcia instalacji elektrycznej spłonął budynek gospodarczy z narzędziami rolniczymi. Straty określono na 120 tys. zł.

**(h)**

# Pomylił się...

Zmarł 41–letni Piotr M., policjant ranny w wyniku wybuchu bomby, którą podłożono przy stacji benzynowej i myjni samochodowej przy ul. Ostrobramskiej w Warszawie. Wybuch nastąpił wczoraj, ok. godz. 12.30. Informację o podłożonym ładunku policja otrzymała ok. godz. 11.00. Wg wstępnych ustaleń, do wybuchu doszło podczas próby jego rozbrojenia. Tragicznie zmarły policjant był pirotechnikiem z pododdziału antyterrorystycznego stołecznej policji.

**(PAP)**

Nauczyciele chcą więcej pieniędzy

# ZNP oflaguje szkoły

**W poniedziałek na wszystkich placówkach oświatowych, w których działają ogniska Związku Nauczycielstwa Polskiego, pojawią się flagi z emblematem ZNP. Jest to kolejna forma protestu tego związku, który nie godzi się na proponowane przez rząd podwyżki dla nauczycieli.**

Na lipiec zaplanowano podwyżkę płac w oświacie. Według wyliczeń rządu, na jeden etat kalkulacyjny przypadnie średnio po 43 zł. Jest to jednak kwota zbyt mała, zwłaszcza, że poprzednio rząd obiecywał dać ponad 70 zł. Dlatego nauczyciele zrzeszeni zarówno w ZNP jak i „Solidarności" domagają się większych wydatków na oświatę i zwiększenia funduszy na podwyżki.

Od ponad miesiąca Zarząd Główny ZNP przekształcił się w ogólnopolski komitet protestacyjny. Zbiera też podpisy pod protestem przeciwko takiemu traktowaniu nauczycieli. Trafią one do instytucji rządowych, MEN, MF, Marszałka Sejmu oraz premiera Cimoszewicza.

Kolejnym etapem akcji protestacyjnej ZNP jest oflagowanie placówek oświatowych, w których działają ogniska tego związku. Już w poniedziałek, na szkołach pojawią się flagi z emblematem ZNP. Będą one wisiały aż do 10 maja. Równocześnie na drzwiach szkół widnieć będą protesty z żądaniami ZNP.

Wczoraj białostocki Zarząd Okręgu ZNP przekształcił się w okręgowy komitet protestacyjny. Natomiast w sobotę zapadnie decyzja o tym, czy odbędzie się ogólnopolska manifestacja nauczycieli ZNP.

**(rs)**

**Panu inż. Ryszardowi Głębockiemu**

Dyrektorowi Urzędu Poczty w Białymstoku
wyrazy szczerego współczucia
z powodu zgonu

**MATKI**

składają
pracownicy Urzędu

Białostocki Eskulap świętuje jubileusz trzydziestolecia istnienia

# Pacjent najważniejszy

**Trzydziestolecie istnienia obchodzi właśnie białostocka Lekarska Spółdzielnia Pracy „Eskulap". Zatrudnia 230 pracowników, w tym 250 lekarzy, z których 20 to uznani profesorowie. Spółdzielnia jest pełnoprofilowym zakładem opieki zdrowotnej, w którym w ubiegłym roku leczyło się 120 tys. pacjentów.**

„Eskulap" powstał w 1966 roku i mieści się w trzech przychodniach: przy Nowym Mieście, Malmeda oraz Białówny. Przyjmują w nim lekarze wszystkich specjalności. Dysponują dobrą aparaturą specjalistyczną, a w najbliższych dniach zostanie oddany do użytku mammograf. Spółdzielnia dysponuje swoim laboratorium, które wykonuje wszystkie badania specjalistyczne, a czynne jest w tych samych godzinach, w których przyjmują lekarze, tzn. od 7 do 18. Na wizytę można umówić się telefonicznie, wnosząc opłatę w dniu przyjęcia. Można też zamówić lekarza czy pielęgniarkę do domu. W Spółdzielni można też wykonać drobniejsze zabiegi chirurgiczne, m.in. usunąć żylaki, niektóre zabiegi ginekologiczne oraz z chirurgii plastycznej. Natomiast nie pracują tu osoby leczące się tzw. medycyną niekonwencjonalną i homeopaci.

– **Najbardziej zależy nam na jakości świadczonych usług** – mówi Michał Klimowicz, prezes Eskulapu. – **Poza tym pobieramy bardzo niską marżę, a więc jesteśmy konkurencyjni w porównaniu do gabinetów prywatnych. Na przykład wizyta u profesora kosztuje u nas 37 zł, a u ordynatora oddziału – 27 zł.**

Zapewnił, że jeśli tylko zostaną wprowadzone ulgi z tytułu prywatnego leczenia się, Spółdzielnia jest do tego przygotowana.

Troską władz Eskulapu – Radzie Nadzorczej od 19 lat przewodniczy prof. Andrzej Kaliciński – jest pozyskiwanie nowoczesnego sprzętu, na który tylko w ubiegłym roku wydano ok. 3 mld st. zł. Ponad 60 proc. pacjentów Spółdzielni pochodzi spoza Białegostoku. Przyjeżdżają nawet z Białej Podlaskiej i Olsztyna, dlatego w Spółdzielni rozważa się możliwość otwarcia filii m.in. w Dąbrowie Białostockiej, Czarnej Białostockiej i Augustowie.

**(GP)**

Orzysz kontra Urban

# Z szatanem nie dyskutuję

**Komisja Międzyzakładowa NSZZ „Solidarność" w Orzyszu pozwała do sądu Jerzego Urbana, redaktora naczelnego tygodnika „Nie". Zarzuca mu zniesławienie dobrego imienia Dariusza Ciszewskiego, przewodniczącego Zarządu Regionu „Pojezierze" NSZZ „Solidarność", a pośrednio podważanie wiarygodności związku. Powód żąda przeprosin na łamach „SuperExpressu".**

Chodzi o publikację z listopada 1995 r. pt. „Też czarna owca", która D. Ciszewskiemu zarzuca kryminalną przeszłość (*trzykrotnie siedział w więzieniu za kradzieże i raz był poszukiwany listem gończym*). Jak się później okazało, przewodniczący ZR nie figuruje w Centralnym Rejestrze Skazanych.

**– Szatan często prowokuje, aby stać się partnerem w sporze czy dyskusji. Kto daje się w to wciągnąć, słabnie i przegrywa. Wychodząc z tego założenia, nie mogłem sądzić się z „Nie"** – replikował Ciszewski w Informatorze Związkowym „Pojezierze".

Komisja Międzyzakładowa w Orzyszu, której przewodniczy Jerzy Sosnowski, nie zgadza się z takim stanowiskiem. *Nikt* – uważa – *nie ma prawa bezkarnie naruszać dóbr osobistych uczciwego obywatela RP, pełniącego funkcję społeczną z wyboru, ani też podważać wiarygodności NSZZ „Solidarność", jak też nikt nie ma prawa narażać na szwank dobrego imienia NSZZ „Solidarność".*

**– Myślę, że komentarz jest tutaj zbyteczny. Jakieś plugawe pismo nie będzie poniżać demokratycznie wybranego przewodniczącego regionu. Przedstawię nasze stanowisko na sobotnim zjeździe delegatów** – obiecuje J. Sosnowski.

**– Traktuję Jurka Sosnowskiego humorystycznie. Nie upoważniałem go, żeby bronił mojej godności. Nie po raz pierwszy uzurpuje on sobie prawo, żeby występować w imieniu innych. Zgodnie z prawem, nie byłem karany i są na to odpowiednie dokumenty. Z Urbanem, jak zapowiedziałem wcześniej, nie zamierzam się sądzić, bo to byłoby dla mnie ubliżające** – powiedział Dariusz Ciszewski.

Pozew 22 kwietnia wpłynął do Sądu Wojewódzkiego w Warszawie. Orzyska Komisja Międzyzakładowa wniosła o zwolnienie z kosztów postępowania sądowego *ze względu na brak środków finansowych.*

**– Jeśli sąd nie przychyli się do tej prośby, zorganizujemy zbiórkę pieniędzy, ale nie ustąpimy** – deklaruje Sosnowski.

**(yes)**

Na trudnej konkurencji skorzystają klienci

## Przedstawicielstwo Śląskiego

**Za rok lub półtora białostoczanie będą mogli korzystać ze wszystkich usług oferowanych przez Bank Śląski SA, poinformował podczas wczorajszej konferencji prasowej Gabriel Główka, dyrektor warszawskiego Oddziału BŚ. W celu przygotowania się do utworzenia Oddziału Banku w Białymstoku zostało powołane Przedstawicielstwo BŚ SA, które funkcjonuje od 1 kwietnia.**

Bank Śląski SA jest spółką, której akcje są notowane na giełdzie. Białostockie Przedstawicielstwo jest ósmą w kraju taką placówką. Bank ma 52 Oddziały i 36 Filli.

Bank Śląski SA zdecydował, iż nadeszła właściwa chwila aby utworzyć swoją placówkę w Białymstoku. Jak powiedział podczas wczorajszej konferencji prasowej Gabriel Główka, dyrektor warszawskiego Oddziału BŚ SA, na rynku białostockim funkcjonują już największe banki krajowe, ale BŚ zamierza sprostać wymaganiom białostockiego rynku i trudnej konkurencji.

**– Funkcjonujemy od 1 kwietnia tego roku. Do lipca zakres działalności będzie bardzo ograniczony. Przedstawicielstwo BŚ SA w Białymstoku zamierza tylko przyjmować wnioski kredytowe klientów, które będą rozpatrywane w warszawskim Oddziale. Następnie planujemy uruchomienie usług ladowo–kasowych. Po utworzeniu zaś Oddziału będą świadczone usługi w pełnym zakresie** – wyjaśniał Włodzimierz Gryc, białostocki przedstawiciel BŚ SA.

Jak poinformował Gabriel Główka, Oddział BŚ zacznie funkcjonować za rok, a w najgorszym przypadku za półtora roku. Według oceny dyrektora warszawskiego Oddziału, w Białymstoku panuje duży popyt na nieruchomości i trudno jest znaleźć obiekt nadający się na placówkę banku. BŚ nie wyklucza możliwości wzniesienia nowego budynku, w którym będzie się mieściła siedziba Banku.

Przedstawiciele BŚ SA zapowiedzieli, że Bank, proponując atrakcyjne oferty swoich usług, będzie się starać pozyskać zarówno klientów indywidualnych jak i podmioty gospodarcze.

**(doż)**

Maciej Jankowski w Kolnie i Łomży

## Związek profesjonalny

**Maciej Jankowski, szef Regionu Mazowsze NSZZ „Solidarność" spotkał się wczoraj z przewodniczącymi Komisji Zakładowych w Kolnie i Łomży. Poinformował m.in. o planach tworzenia profesjonalnych biur związkowych w terenie.**

Biura takie, w jego koncepcji, będą zatrudniać po trzech wysokiej klasy specjalistów. Pierwszy to menedżer związkowy, czyli człowiek znający się na prawie związkowym i prawie pracy oraz zorientowany w bieżących problemach na danym terenie. Drugi to prawnik specjalista od prawa pracy i spraw gospodarczych. I wreszcie trzeci to fachowy pracownik administracyjny.

Region zamierza otworzyć w tym roku dwa takie biura: w Siedlcach oraz w Łomży lub Ostrołęce.

Zdaniem M. Jankowskiego, profesjonalizacja działań związku jest niezbędna, jeśli „Solidarność" chce utrzymać wpływy w zakładach pracy. Związek musi działać szybko i bezbłędnie, zwłaszcza w kwestiach związanych z ochroną praw pracowniczych. – Cenniejszy jest jeden dobry prawnik niż dziesięciu nie douczonych funkcjonariuszy związkowych – stwierdził.

Zapowiedział, że Region znajdzie środki na opłacanie specjalistów, nawet jeśli trzeba im będzie płacić dużo. Nie oznacza to, że stracą znaczenie działacze społeczni z wyboru. Osoby opłacane otrzymają zakresy obowiązków i będą z nich rozliczane.

**(MK)**

Suwałki

## Amatorzy na scenie

**Od jutra w Suwałkach rozpoczyna się dwudniowy I Wojewódzki Przegląd Teatrów Amatorskich, zorganizowany przez miejscowy Regionalny Ośrodek Kultury i Sztuki. Występy amatorów uświetni znany i uznany teatr z Supraśla – Towarzystwo Wierszalin , który wystawi „Olbrzyma" i „Klątwę".**

Udział w przeglądzie ostatecznie potwierdziło 12 zespołów z Augustowa, Węgorzewa, Giżycka, Gołdapi, Ełku, Sejn, Olecka i Suwałk.

**– Zamysł o zorganizowaniu imprezy powstał jeszcze jesienią ubiegłego roku, gdy – niejako służbowo – objechałem teren całego województwa. Okazało się, że w wielu ośrodkach młodzież chętnie garnie się do teatru** – mówi Jerzy Dębina, instruktor w suwalskim ROKiS–ie. **– Co więcej, młodzi wciąż poszukują nowych środków wyrazu, eksperymentują** – podkreśla.

W czwartek, 25 bm., o godz. 11.15, spektaklem pt. „Czas pojednania w wykonaniu zespołu z augustowskiego LO nr 1 rozpoczną się sceniczne potyczki. Potrwają aż do późnych godzin wieczornych.

**– Pierwszego dnia wystąpią zespoły spoza Suwałk. Szczególnie polecam monodram w wykonaniu Tomasza Żurawlewa. W tym roku młody olecczanin pojedzie z nim na eliminacje centralne konkursu recytatorskiego** – informuje J. Dębina. **– Natomiast piątek będzie w całości suwalski. Wystąpią m. in. Teatr Efemeryczny, Maryla Czupryńska w monodramie „Przereklamowany raj" oraz zespół teatralny działający przy ROKiS. Zapraszamy wszystkich serdecznie, wstęp wolny.**

**(gram)**

**Dziś pod numerem telefonu 42-77-10 dyżuruje red. Maciej Sulima**

Nielegalna drukarnia w centrum Białegostoku

# Lewe papiery

**Funkcjonariusze z Wydziału do spraw Walki z Przestępczością Zorganizowaną KWP w Białymstoku oraz Wydziału Dochodzeniowo – Śledczego białostockiej komendy rejonowej zlikwidowali nielegalną drukarnię, w której produkowane były holenderskie, białoruskie i polskie dowody rejestracyjne. Drukarnia mieściła się w centrum Białegostoku, w jednej z legalnie działających firm komputerowych.**

Mężczyźni zajmujący się tym procederem korzystali także z usług jednego z białostockich zakładów poligraficznych. Pracownicy zakładu nie wiedzieli, że dokumenty te są holenderskimi dowodami rejestracyjnymi, gdyż różnią się one znacznie od polskich. Jak nam powiedział jeden z policjantów zajmujących się tą sprawą, wykorzystując zaufanie, jakim cieszyli się u szefa, zostawali w pracy po godzinach żeby produkować dokumenty.

Policjanci zabezpieczyli 282 zestawy fałszywych holenderskich dokumentów. Znajdowały się one u kolegi „drukarzy", który prawdopodobnie nie zdawał sobie sprawy z tego, co przechowuje. Zarekwirowali także 386 sztuk nie dokończonych dokumentów, matryce z wzorami polskich, białoruskich i holenderskich blankietów, dyskietki komputerowe z wzorami pieczęci i dokumentów oraz niewielkie ilości polskich dowodów rejestracyjnych. Białostoczanie nie zarobili na produkcji „lewych" papierów, gdyż zleceniodawca nie zdążył ich odebrać.

W sprawie podejrzanych jest siedmiu mężczyzn w wieku 21 – 30 lat. Oprócz białostoczan są wśród nich mieszkańcy Kazimierza nad Wisłą i Węgorzewa. Organizatorem całego przedsięwzięcia był Kurd z obywatelstwem tureckim mieszkający w Puławach, notowany już przez polską policję za przestępstwa gospodarcze. Stworzył on rozbudowaną siatkę pośredników, białostoccy drukarze nawet go nie znali. Jest on poszukiwany listem gończym wraz z innym mężczyzną zamieszanym w ten nielegalny proceder. Wobec czterech podejrzanych zastosowano dozory i poręczenia majątkowe, jeden, z powodu swojej postawy (odmówił składania zeznań), został tymczasowo aresztowany.

**(jg)**

Gminy z całego województwa przesyłają dane o finansach szkół

# Najbiedniej w Białymstoku

**Na prośbę Sekcji Oświaty „Solidarności" gminy z całego województwa białostockiego przesyłają informacje o brakujących kwotach na utrzymanie szkół samorządowych.**

Prawie miesiąc temu „S" zwróciła się do władz gminnych, by dokładnie wyliczyły, ile pieniędzy zabraknie im na wypłaty dla nauczycieli i wydatki pozapłacowe.

**– Zebrane w ten sposób dane z całego województwa dadzą obraz nędzy białostockiej oświaty** – mówi Jędrzej Łucyk, przewodniczący Regionalnej Sekcji Oświaty „S". **– Informacje te razem z innymi z całego kraju trafią do „krajówki", a potem zostaną przedstawione MEN podczas rozmów o finansowaniu szkół.**

Dotychczas dane o stanie finansowym samorządowych szkół przysłało 16 gmin. Najwięcej pieniędzy brakuje w gminie Białystok, która od początku roku w ramach pilotażu przejęła też licea ogólnokształcące i kilka szkół zawodowych. Z przyznanych subwencji nie wystarczy pieniędzy nie tylko na remonty czy wydatki rzeczowe, ale też na wypłaty dla nauczycieli i pracowników oświaty. Po to, by gmina mogła zaspokoić potrzeby szkół, brakuje co najmniej 600 tys. zł.

Gminie Dąbrowa Białostocka potrzeba jeszcze 254 tys. 850 zł, zaś wójt z Brańska napisał, że brakuje im ok. 444 tys. zł. W równie trudnej sytuacji są pozostałe gminy, które odpowiedziały na apel „S". Jedynie w gminie Szudziałowo, wójt Czesław Bietkał nie mógł doprosić się u dyrektorów szkół, by przedstawili potrzeby finansowe swoich placówek.

**(rs)**

„Inwestbud '96" w Suwałkach

# Docenione Silikaty

**Wczoraj, w drugim dniu IV Suwalskich Targów Przygranicza „Inwestbud '96" uhonorowano najlepszych wystawców. Nagrodę prezydenta Polsko-Litewskiej Izby Gospodarczej, organizatora imprezy, za przedstawioną ofertę przyznano Przedsiębiorstwu Produkcji Silikatów w Białymstoku.**

PPS prezentuje m.in. pełne cegły. Laureat oprócz otrzymanego pucharu będzie miał za darmo sześć metrów kwadratowych stoiska na międzynarodowych targach w Grodnie i reklamę. Wręczono także 11 wyróżnień, przynoszących gratisową reklamę i zniżki w opłatach za stoisko na targach w Grodnie, które odbędą się w czerwcu br. Jeden metr kw. powierzchni wystawienniczej ma kosztować tam 130 dolarów.

Wśród wyróżnionych znalazła się m.in. spółka „LignoLab" z Rucianego-Nidy.

**– Wytwarzamy kompozycje klejowe stosowane w przemyśle meblarskim. Sprzedajemy także sztuczne okleiny, płyty pilśniowe i wstęgi drzwiowe. Zajmujemy się też usługami technologicznymi** – informuje przedstawiciel firmy, Ewa Dusza. **– W pierwszym dniu targów mieliśmy niewielu klientów. W środę jest już dużo lepiej. Przeważają kontrahenci ze Wschodu, głównie z Litwy. Liczymy, że nawiązane kontakty przerodzą się w konkretne umowy.**

Krzysztof Krutul, z białostockiej firmy „Viking" narzekał na znikome zainteresowanie miejscowych odbiorców. Opinie te potwierdzali też inni wystawcy. Przeważała opinia, że targi budownictwa powinny się odbywać przed sezonem w tej branży, co najmniej dwa miesiące wcześniej. W lutym jednak, w trakcie pierwszej edycji IV STP, zabrakło miejsca dla „Inwestbudu '96".

**– Największe zainteresowanie naszą ofertą, na przykład ceramiką i wyrobami chemicznymi, przejawiali przedsiębiorcy z Rosji i Litwy. Na razie kalkulują ceny. Nikt natomiast nie ma zastrzeżeń do jakości polskich materiałów i produktów. Zadziwiła i zaskoczyła mnie mocno cena za 2-osobowy pokój w Domu Nauczyciela. Uważam, że prawie dwa miliony starych złotych za dobę jest „lekką" przesadą** – mówi K. Krutul.

Targi „Inwestbud '96" zakończą się dzisiaj, 25 bm. Blisko 60 wystawców przywiozło m.in. materiały i surowce budowlane, elementy wyposażenia wnętrz, meble i technologie.

**(m)**

GAZETA Współczesna

W dziesięć lat po tragedii

# Żałoba na Białorusi

**W dziesiątą rocznicę awarii w elektrowni atomowej w Czarnobylu Gabinet Ministrów Republiki Białorusi 26 kwietnia ogłosił Dniem Żałoby Narodowej – poinformował na wczorajszej konferencji prasowej Michaił Slemniow, Konsul Generalny RB w Białymstoku.**

Jutro, 26 kwietnia, mija 10. rocznica awarii, którą ONZ ocenił jako globalną katastrofę radiologiczną. W jej wyniku największe skażenie ogarnęło tereny Ukrainy, Rosji i Białorusi.

Zdaniem Konsula Slemniowa, niektórzy politycy i naukowcy lekceważą skutki, jakie katastrofa wywarła na zdrowie, życie ekonomiczne oraz psychologiczne mieszkańców Białorusi. Według przedstawionych przez niego danych, 131 tys. osób było zmuszonych do przesiedlenia się. 2 mln ludzi, w tym 0,5 mln młodzieży, żyło i pracowało przez ostatnie 10 lat w strefie objętej skażeniem radioaktywnym. 6 tys. km kw. gruntu, z czego połowę stanowiła ziemia dobrej klasy, zostało wyłączonych z użytku gospodarczego. Natomiast 400 miejscowości zostało opuszczonych. Występowanie zaś chorób tarczycy u dzieci zwiększyło się 200-krotnie. Straty ekonomiczne wyniosły 235 mld dolarów USA, co stanowi równowartość 32 budżetów Republiki Białorusi. Co roku około 25 proc. budżetu pochłania zwalczanie skutków katastrofy. Jednak nawet w wiele lat po uporaniu się z jej efektami ekonomicznymi, pozostaną nieprzewidywalne skutki zdrowotne i psychologiczne. Obecnie nasilają się tendencje samobójcze wśród osób, które pracowały bezpośrednio przy usuwaniu skutków awarii.

**– Białoruś nie budowała elektrowni atomowych, ani nie sprawowała nad nimi nadzoru. Tymczasem nasze straty są większe niż Ukrainy czy Rosji. Związek Radziecki rozpadł się, nie ma od kogo żądać spłacenia rachunku strat i sami pozostaliśmy z tą biedą** – powiedział konsul.

Na międzynarodowej konferencji „X lat po Czarnobylu", która odbyła się w Wiedniu w dniach 8 – 12 kwietnia br., delegacja Białorusi zaproponowała opracowanie międzynarodowych norm, regulujących odpowiedzialność państw za szkody wyrządzone innym krajom w takich wypadkach oraz utworzenie międzynarodowego funduszu (ze środków korporacji związanych z energetyką nuklearną), wykorzystywanego na usuwanie ich skutków.

**– Chciałbym podziękować społeczeństwu polskiemu, urzędom i firmom prywatnym, które w miarę możliwości pomagają nam w ciężkiej sytuacji** – powiedział konsul.

**(semi)**

# Wielkie śnięcie

**Ostatnie upalne dni spowodowały, że już tylko na nielicznych jeziorach i stawach utrzymuje się pokrywa lodowa. Przedwczoraj zszedł lód z białostockiego zalewu na Dojlidach. Niestety, wcześniejsze prognozy wróżące źle dla ryb potwierdziły się. Przyducha zebrała obfite żniwo.**

Wczoraj naszą redakcję odwiedzali zdesperowani wędkarze informujący o zakopanych tonach ryb, o kilkunastokilogramowych śniętych szczupakach, o nieustannie kursujących ciężarówkach z martwymi ładunkami.

**– Tak tragicznie nie jest** – poinformował nas wczoraj bosman ośrodka MOSiR w Dojlidach, Antoni Witkowski. **– Owszem, po wtorkowym zejściu lodu przy brzegach zaroiło się wręcz od rybich zewłoków, ale nie należy tego liczyć w tonach. Kilkunastokilogramowych olbrzymów też nie dostrzegłem. Najbardziej ucierpiały karasie. Wyginęło też sporo żab i raków. Nadal jednak zbieramy i zakopujemy ofiary przyduchy.**

Przy okazji wielkiej rybiej hekatomby powracają pytania o środki zaradcze. Potwierdzamy raz jeszcze, że gruba warstwa lodu skutecznie odcina niemal wszelką pomoc i pozostają tylko stare sposoby bicia przerębli i znakowania ich trzciną czy innymi łodygami roślin z kanalikami, pozwalającymi dopuszczać do wody tlen.

**(ebe)**
**Fot. Andrzej Zgiet**

*Te dorodne karasie nie trafią na wędkę. To ofiary przyduchy na dojlidzkim zalewie.*

Policja radzi, jak zachować się w trakcie wypadku

# Kierowco, nie trać głowy

**Przedwczoraj, w woj. białostockim, zdarzyły się dwa tragiczne w skutkach wypadki. Za naszym pośrednictwem policja radzi, jak powinni zachować się uczestnicy wypadku drogowego. Przypominamy, że trwa „Tydzień Bezpieczeństwa Ruchu Drogowego", którego głównym organizatorem jest białostocka policja.**

Pierwszy wypadek zdarzył się w miejscowości Majewo, gm. Sidra. Kierujący motorowerem marki Jawa 39 – letni F.D. na łuku drogi zjechał na prawe pobocze i uderzył w betonowy słupek ze znakiem drogowym. Kierowca poniósł śmierć na miejscu, zaś 26 – letni pasażer z licznymi obrażeniami ciała trafił do szpitala. Do drugiego tragicznego wypadku doszło w Drohiczynie na skrzyżowaniu ulic Wielkiego Ks. Witolda i Wojska Polskiego. 52 – letni kierowca ciągnika wymusił pierwszeństwo na 61 – letnim rowerzyście. W wyniku zderzenia ten ostatni poniósł śmierć na miejscu.

**– Na szczęście takie wypadki nie należą do najczęstszych** – powiedział podin. Henryk Karwowski, naczelnik Wydziału Ruchu Drogowego KWP w Białymstoku. **– Codziennie zdarza się dużo mniej groźnych wypadków i kolizji. Kierowcy nie zawsze wiedzą, jak się wtedy zachować.**

Kierowca, który uczestniczył w wypadku drogowym i nie odniósł obrażeń, powinien przede wszystkim udzielić pierwszej pomocy rannym. Następnie powinien wezwać pogotowie ratunkowe i policję. Później oznaczyć miejsce wypadku w taki sposób, żeby nie narazić na niebezpieczeństwo innych użytkowników drogi. Nie można zacierać śladów wypadku. Należy pozostać na miejscu wypadku, a jeśli wezwanie policji i pogotowia zmusi do tego, trzeba niezwłocznie wrócić na miejsce wypadku.

Jeżeli nie ma rannych lub zabitych, należy niezwłocznie usunąć pojazd z miejsca wypadku, żeby nie stwarzał zagrożenia i nie tamował ruchu. Trzeba podać swoje dane personalne innym uczestnikom wypadku.

Może się również zdarzyć, że będziemy pierwszą osobą, która nadjechała w miejsce wypadku. Należy wtedy zatrzymać samochód w bezpiecznym miejscu i włączyć światła awaryjne. Jeśli jest ciemno, trzeba zapalić przednie światła i skierować je na miejsce wypadku. W odległości ok. 150 metrów od miejsca wypadku, z obu stron trzeba umieścić trójkąty ostrzegawcze, w nocy należy również ostrzegać zbliżające się pojazdy wymachując latarką (poziomym ruchem). W przypadku braku latarki można posłużyć się białym materiałem, np. koszulą, który jest widoczny w świetle reflektorów. W uszkodzonym pojeździe trzeba wyłączyć stacyjkę, zgasić papierosy palące się w jego wnętrzu. Po ocenie sytuacji i sprawdzeniu, kto jest najbardziej poszkodowany, należy udzielić pierwszej pomocy.

**– Najważniejsze jest jednak to, żeby zachować spokój i nie wpadać w panikę** – mówi podin. Henryk Karwowski. **– Dodam tylko, że wielokrotnie funkcjonariusze z „drogówki" są wzywani na miejsce kolizji niepotrzebnie. Jeśli nie ma wątpliwości, kto ponosi winę za jej spowodowanie, wystarczy sporządzić stosowne oświadczenie na potrzeby firm ubezpieczeniowych. Warto zauważyć również, że nasza obecność na miejscu kolizji zawsze wiąże się z wręczeniem mandatu i punktami karnymi.**

Poniżej zamieszczamy wzór oświadczenia.

**(jg)**

**OŚWIADCZENIE**

| | Sprawca wypadku | Poszkodowany |
|---|---|---|
| Imię, Nazwisko | ..... | ..... |
| aktualny adres | ..... | ..... |
| nr prawa jazdy | ..... | ..... |
| inst. ubezpiecz. | ..... | ..... |
| nr polisy OC | ..... | ..... |
| | podpis ..... | podpis ..... |

**Zgodnie z art. 8 ust. o ubezpieczeniach ubezpieczyciel jest zobowiązany przyjąć oświadczenie od swego klienta niezależnie od tego, w której instytucji ubezpieczony jest drugi uczestnik kolizji.**
**W razie wątpliwości co do sprawcy wypadku należy niezwłocznie wezwać policję licząc się ze skutkami prawnymi tego wezwania.**

Data, godzina i miejsce zdarzenia: .....
.....
Przyczyny zdarzenia: .....
.....
.....
Uszkodzone w pojeździe sprawcy zostały: .....
.....
.....
Uszkodzone w pojeździe poszkodowanego zostały: .....
.....
.....
Dane świadka zdarzenia: .....

.....
podpis

W Gołdapi

# Oczyszczalnia na wiatr?

**Wiele wskazuje na to, że w Gołdapi powstanie pierwsza w regionie elektrownia napędzana siłą wiatru. Pochłaniającej tysiące kilowatów oczyszczalni miejskiej przydałby się tańszy prąd.**

**– Inwestycja jest obecnie w fazie analizy opłacalności budowy, ale już pierwsze wyniki przemawiają na jej korzyść** – wiceburmistrz Gołdapi, Jarosław Słoma twierdzi, że badania meteorologiczne, przeprowadzone w pobliżu oczyszczalni, wykazały dostateczną moc panujących tu wiatrów.

**– Wybudowanie elektrowni wiatrowej to energooszczędność, a co za tym idzie znaczne zmniejszenie stawek dla ludności za odprowadzanie ścieków. Skorzystamy więc na tym wszyscy.**

Ponieważ „wiatrakowa" inwestycja ciągle pozostaje na etapie kompletowania danych, trudno nawet wstępnie oszacować jej koszt. Wiadomo na pewno, że nie powinno być kłopotu z jej realizacją. W kraju jest bowiem kilka firm, które specjalizują się w tej branży.

**(gram)**

REKLAMA REKLAMA REKLAMA REKLAMA REKLAMA REKLAMA REKLAMA REKLAMA REKLAMA REKLAMA REKLAMA REKLAMA REKLAMA REKLAMA REKLAMA REKLAMA

BIUROLAND
Supercena krzeseł
HEJS
szeroki wybór
artykułów biurowych
szkolnych
zabawek
11891
godziny otwarcia 10⁰⁰-18⁰⁰
Łomża, ul. Wojska Polskiego 25

NOWE ATRAKCYJNE CENY NIŻSZE O 10 - 15%
W STAŁEJ OFERCIE MAGAZYNOWEJ:
PLEXI (PMMA) ■ PŁYTY, RURY, PRĘTY
PCV ■ PŁYTY TWARDE, LITE I SPIENIONE
PŁYTY FALISTE I TRAPEZOWE
PC ■ PŁYTY LITE I KOMÓRKOWE
PS ■ PŁYTY GŁADKIE, DEKORACYJNE
HIPS ■ PET(G) - PŁYTY
KAPA ■ LEKKIE PŁYTY PIANKOWE
■ KLEJE, PASTY, PŁYNY
11712
NEXT s.c.
15 - 724 Białystok, ul. Marczukowska 6,
tel.: 514 - 225, 514 - 248, 514 -271, fax 520 - 711

Chcesz dać reklamę?!
GAZETA Współczesna
ZADZWOŃ
Nasz przedstawiciel handlowy
odwiedzi Ciebie
Białystok, tel. 42-05-21

Sesje rad miejskich

# Najburzliwiej w Łomży

**Wczoraj w kilku miastach naszego regionu miały miejsce sesje rad miejskich. Najburzliwszy charakter miała sesja w Łomży. Mimo to Rada Miejska Łomży udzieliła wczoraj Zarządowi Miasta absolutorium za wykonanie budżetu za rok 1995. Na 33 głosujących za absolutorium, było 26 radnych, przeciwko głosowało 7.**

Wczorajsza sesja oczekiwana była z zaciekawieniem z tego powodu, że cały poprzedni tydzień upłynął w tzw. kręgach opiniotwórczych Łomży na spekulacjach wokół wniosku Komisji Rewizyjnej w sprawie nieudzielenie absolutorium Zarządowi Miasta.

Przewodniczący KR, Janusz Batalion, przedstawiając ów wniosek podkreślił, że uchwalono go po stwierdzeniu, iż Zarząd Miasta przedstawił Komisji Rewizyjnej fałszywy obraz wykonania inwestycji za rok 1995. Nie poinformowano mianowicie, w odczuciu Komisji, że na kontach zaplanowanych na ub. rok inwestycji, w końcu grudnia zalegały nie wykorzystane środki w kwocie ok. 18 mld st. zł. (ok. 30 proc. całego budżetu inwestycyjnego). Komisja, po stwierdzeniu tego faktu uznała, że Zarząd nie wykonał uchwały budżetowej Rady Miejskiej w części dotyczącej inwestycji.

**– Uchwalając wniosek, ani ja, ani Komisja, nie kierowaliśmy się osobistymi motywami –** stwierdził J. Batalion. **– Po prostu wypełniliśmy obowiązek.**

– To nie jest walka o stołki, ale normalna procedura – poparł go Jan Jarota, również członek KR. **– Zarząd nie poinformował rzetelnie o stanie zaawansowania inwestycji. Sprawozdanie jest niedbałe, pełno w nim niedomówień.**

Zdaniem J. Jaroty, sytuacja ma głębszą przyczynę. Jest nią „brak współpracy między Radą a Zarządem". Zarząd, w jego opinii, „ukrywa informacje przed radnymi oraz jest odporny na wnioski komisji".

W podobnym duchu wypowiadali się Paweł Borkowski i Andrzej Narewski. P. Borkowski stwierdził ponadto, że prezydent Jan Turkowski oraz członkowie Zarządu Chojnowski i Mieczkowski „75 proc. dotacji do gazu ulokowali w swoim okręgu wyborczym" czyli w dzielnicy Łomżyca. Stwierdzenie to spotkało się z ostrą repliką ze strony posądzonych oraz przedstawiciela Rady Osiedla z dzielnicy Łomżyca. Dzielnica ta należy do najbardziej zaniedbanych pod względem infrastruktury rejonów miasta – przypomniał przedstawiciel Rady Osiedlowej.

W roli „adwokata diabła" wystąpił radny Jerzy Szymanowski stwierdzając, że „Zarząd w roku 1995 wykonał przyzwoitą robotę". Wystarał się m.in. o prawie 22 mld st. zł poza budżetem na inwestycje. Podjął wiele ważnych dla miasta spraw, m.in. gazyfikację, budowę hali sportowej i modernizację oczyszczalni ścieków. Fakt, że nie zrealizowano do końca grudnia zadań rzeczowych w 100 procentach jest, w jego opinii, „normalną praktyką" przy realizacji inwestycji.

**– Udzielam mu absolutorium i dziękuję –** zakończył swoje wystąpienie karcąc Zarząd za to, że nie potrafi eksponować swoich sukcesów.

Wiceprezydent Janusz Nowakowski wyjaśnił m.in., że forma sprawozdania z wykonania budżetu, którą przyjęto w tym roku, była stosowana także w latach poprzednich i nikt nie miał zastrzeżeń. W jego przekonaniu informacje o zaawansowaniu wykonania „rzeczówki" były zawarte w sprawozdaniu, choć być może „zbyt lakonicznie". Ponadto stwierdził, że kwota nie wykorzystanych środków na kontach inwestycyjnych na koniec roku wynosiła nie 18, lecz ok. 11 mld st. zł. Odrzucił zarzut, że radni nie byli informowani o stanie spraw.

Prezydent Jan Turkowski oświadczył, że cały problem z absolutorium wyniknął nie na podstawie rzeczywistych „grzechów" Zarządu, ale „ze złego nastawienia" części radnych. W ostrych słowach polemizował z konkretnymi wypowiedziami.

W głosowaniu grupa „opozycyjna", skupiona wokół przewodniczącego KR, poniosła zdecydowaną porażkę. „Opozycja", jak wynikało z przebiegu sesji, powstała w łonie tzw. koalicji, czyli grupy 24 radnych określających się jako „centroprawica", która dwa lata temu porozumiała się w sprawie składu personalnego Zarządu.

Porażka „opozycji" zaowocuje personalnymi przetasowaniami w Radzie. Już wczoraj grupa 9 radnych z „koalicji" zgłosiła wniosek o odwołanie z funkcji wiceprzewodniczącego Rady Bogusława Dębosza, a Andrzeja Narewskiego z delegata na Sejmik Samorządowy. Rezygnację z funkcji przewodniczącego KR zapowiedział też J. Batalion.

**(MK)**

**A oto krótkie relacje z sesji rad miejskich, które odbyły się w ostatnich dniach w innych miejscowościach regionu.**

## RADNI MUREM ZA ZARZĄDEM

W trakcie wtorkowej sesji Rady Miejskiej w Czarnej Białostockiej radni udzielili absolutorium miejscowemu Zarządowi Miasta i Gminy.

Równocześnie przyjęto sprawozdanie z wykonania budżetu miasta i gminy za ubiegły rok. Rada Miejska określiła także kształt tzw. obwodów publicznych szkół podstawowych. W myśl tej uchwały Czarna Białostocka podzielona została na dwie strefy – w zależności od miejsca zamieszkania dzieci będą uczęszczały albo do SP nr 1 albo do SP nr 2, zaś dzieci wiejskie będą chodzić do SP w Czarnej Wsi Kościelnej. O ile rodzice zechcą, żeby ich dziecko uczęszczało do innej szkoły niż wyznacza to miejsce zamieszkania, muszą wystąpić z podaniem do dyrekcji szkoły.

Radni z Czarnej Białostockiej zaakceptowali też jednogłośnie gminny program profilaktyki i rozwiązywania problemów alkoholowych, a na nowego wiceprzewodniczącego Rady Miejskiej wybrali Wiesława Majewskiego.

**(RR)**

## ABSOLUTORIUM DLA ZARZĄDU

Wczoraj, 24 kwietnia odbyła się XXIV sesja Rady Miejskiej w Siemiatyczach. Trwała do późnych godzin popołudniowych, ze względu na bogaty porządek obrad. Jednym z najważniejszych punktów proponowanych na sesję było sprawozdanie z pracy Zarządu w 1995 r. i wykonania budżetu w 1995 r. oraz udzielenie absolutorium Zarządowi Miasta.

Z nieoficjalnych informacji dowiedzieliśmy się, że zostało przyjęte sprawozdanie za 1995 r. Radni udzielili Zarządowi Miasta absolutorium.

Szersze informacje w następnym wydaniu gazety.

**(aż)**

## NIEMAL JEDNOGŁOŚNIE

Radni Miasta i Gminy Dąbrowa Białostocka na wczorajszej sesji udzielili absolutorium Zarządowi. Wcześniej przyjęte zostało sprawozdanie z pracy Zarządu w 1995 r. i sprawozdanie z wykonania budżetu w ubiegłym roku. Budżet został zrealizowany w 104 proc. – jeżeli chodzi o dochody, wydatki zrealizowano w 99 proc.

Absolutorium dla Zarządu Miasta i Gminy radni udzielili niemal jednogłośnie, tylko przy jednym głosie wstrzymującym się.

W porządku obrad wczorajszej sesji zaplanowano również ustalenie nowych stawek opłat za wodę i ścieki. Radni przyjęli stawki zaproponowane przez Zarząd – za wodę – 0, 78 zł, za ścieki dla gospodarstw domowych – 0,55 zł, dla innych podmiotów – 0,85 zł.

Delegat na Sejmik Samorządowy zapoznał radnych z informacją na temat pracy Sejmiku. Radni wysłuchali również sprawozdania z pracy Miejsko-Gminnego Ośrodka Pomocy Społecznej.

**(aż)**

## DZIŚ W SOKÓŁCE

Radni Miasta i Gminy Sokółka na dzisiejszej sesji wypowiedzą się w sprawie absolutorium dla Zarządu.

W programie dzisiejszej XXII Sesji Rady Miejskiej znajduje się rozpatrzenie sprawozdania z wykonania budżetu w 1995 r. oraz podjęcie uchwały w sprawie absolutorium. Zaplanowano również rozpatrzenie odwołań od uchwał Rady Miejskiej w sprawie likwidacji Szkoły Podstawowej w Żukach i likwidacji Przedszkola Samorządowego nr 7 w Sokółce.

**(aż)**

## RADNI ZADECYDUJĄ

**Na piątek, 26 kwietnia br., zwołano w Gołdapi nadzwyczajną sesję Rady Miejskiej. Jedynym przewidzianym w obradach tematem, będzie przystąpienie miasta i gminy do struktur Specjalnej Suwalskiej Strefy Ekonomicznej S.A.**

Głosowanie nad wnioskiem powinno obyć się bez niespodzianek, ponieważ gołdapscy radni od dawna wiedzą o korzyściach, jakie wynikają z przynależności do Strefy.

**– Nie przewiduję protestów, szczególnie, że Gołdap wystąpi w charakterze współzałożyciela SSSE –** powiedział „Gazecie" Jarosław Słoma, wiceburmistrz, dodając, że już w przyszły wtorek, 30 kwietnia nastąpi podpisanie aktu notarialnego, powołującego Strefę.

Jeszcze jednym marzeniem gołdapskich rajców jest powrót do powiatów. Znowu zaczęło się więcej mówić na ten temat, ożyły więc nadzieje. Wczoraj miał gościć w Gołdapi poseł Jan M. Rokita, jeden z czołowych zwolenników staro – nowego podziału terytorialnego Polski, niestety, odwołał wizytę.

**– Zarówno Rada poprzedniej kadencji, jak i obecna, jednomyślnie wypowiedziała się za przywróceniem powiatu. Nie pomylę się, jeżeli powiem, że jest to wola wszystkich mieszkańców naszego miasta –** podkreślił J. Słoma.

**(gram)**

## PRZEŁOŻONA

XXIII sesję Rady Miejskiej w Suwałkach przełożono z 24 na 29 kwietnia (poniedziałek). Początek obrad, w sali konferencyjnej Urzędu Wojewódzkiego, o godz. 9.

Między innymi radni wybiorą wiceprzewodniczącego Rady i podejmą uchwałę, po sprawozdaniu z wykonania budżetu miasta za rok 1995, w sprawie absolutorium dla Zarządu Miasta. Dokonane zostaną też zmiany w tegorocznym budżecie oraz w uchwale, dotyczącej określenia stawek czynszu regulowanego za lokale mieszkalne. Szykuje się podwyżka – tzw. stawka podstawowa za jeden metr kwadratowy w mieszkaniach komunalnych ma wzrosnąć z 0,58 zł do 0,78 zł.

Ponadto Rada ustali regulamin konkursu na dyrektorów sześciu szkół podstawowych i Przedszkola Samorządowego nr 19. Powołane zostaną też komisje konkursowe. Kontrowersje wzbudzą zapewne planowane zmiany w statucie Ośrodka Sportu i Rekreacji. Zarząd Miasta opowiada się za likwidacją etatu wicedyrektora OSiR. Przeciwko tej propozycji jest Klub Chrześcijański RM, do którego należy wicedyrektor Ośrodka, Leszek Lewoc. Jego Klub uważa, iż decyzja o likwidacji etatu ma kontekst polityczny. Radni mają także wyłonić kandydata na członka Rady Nadzorczej Spółki, zarządzającej Suwalską Specjalną Strefą Ekonomiczną.

**(m)**

Biblioteka w Hajnówce posiada cenne materiały z życia regionu

# Jak w archiwum

**Miejska Biblioteka Publiczna w Hajnówce posiada 71-tysięczny księgozbiór, prowadzi dwie czytelnie i zajmuje się także gromadzeniem materiałów dokumentalnych tematycznie związanych z Hajnówką i okolicą. Są to książki, zdjęcia archiwalne, dawne mapy oraz wycinki prasowe, a także grafiki prezentujące stare, ale posiadające niepowtarzalne rozwiązania architektoniczne budynki, które zachowały się do dziś, jak i te, które nie wytrzymały czasu.**

Można tu znaleźć dokumenty o życiu i działalności wybitnych mieszkańców tego puszczańskiego miasta. Przechowywane są książki z zakresu astronomii Tadeusza Rakowieckiego, artykuły naukowe z dziedziny metalurgii Edwarda Tyrkiela, publikacje i notatki miejscowych kronikarzy dotyczące dziejów Hajnówki, a także prace etnografów i folklorystów: Juliusza Ojrzanowskiego, Witolda Tatarczyka i Aleksego Zina.

Należy dodać, że niegdyś Hajnówka była tylko uroczyskiem w Puszczy Białowieskiej. Domy, osiedla i zakłady przemysłowe budowano po uprzednim wycięciu drzew w dziewiczej puszczy. Pierwsze wzmianki o Hajnówce znajdujemy w książkach, poświęconych Puszczy Białowieskiej.

MBP posiada w swych zbiorach specjalnych m.in. mapy i plany Hajnówki i okolic, których najstarsze odnoszą się do XVI wieku. Znajdują się tu również plany dawnych uroczysk i sieci wodnej w Puszczy Białowieskiej, informatory i przewodniki po Puszczy, dziewiętnastowieczne wykazy mieszkańców wsi Hajnówka (pełny wykaz m.in. z 1869 roku), wykaz restauracji, herbaciarni, sklepów, zakładów usługowych w okresie międzywojennym.

Nie brakuje artykułów z gazet i czasopism, w tym z „Ech Leśnych", ukazujących się w latach 1929-1939, z „Życia Białostockiego" (1948 rok), z „Gazety Współczesnej", maszynopisy prac magisterskich o hajnowskim Klubie Sportowym „Puszcza", o dziejach tamtejszej apteki (działała ona od 1925 roku), o Szkole Zawodowej, zdjęcia osiedli mieszkaniowych z początku bieżącego stulecia. Do zbiorów włączono także książki hajnowskich literatów.

Z tego cennego źródła informacji o przeszłości i dniu dzisiejszym Ziemi Hajnowskiej chętnie korzystają dziennikarze i korespondenci, naukowcy, studenci, uczniowie szkół średnich. Dokumenty o życiu społecznym hajnowian mają dużą wartość historyczno-poznawczą.

**(jc)**

REKLAMA REKLAMA REKLAMA REKLAMA REKLAMA REKLAMA REKLAMA REKLAMA REKLAMA REKLAMA REKLAMA REKLAMA REKLAMA REKLAMA REKLAMA

DYWANY 10% TANIEJ
PEŁNA KOLEKCJA DYWANÓW NAJLEPSZYCH FABRYK KRAJOWYCH. DYWANY WEŁNIANE Z IMPORTU.
OŚWIETLENIE, KARNISZE, FIRANY: ZUPEŁNA NOWOŚĆ: FIRANY KOLOROWE.
SKLEP KASZMIR
KASZMIR Dworzec PKS, tel. 444-066
pon.-pt: 9-19 sob. 10-16
RATY
11915

TARCICA IGLASTA, BUDOWLANA
KRAWĘDZIAKI
ELEMENTY KONSTRUKCJI DACHÓW
10514
✓ łaty pod sidding i blachę
✓ podłogi
✓ szalówki
✓ boazerie i listwy wykończeniowe
PRODUKCJA - SPRZEDAŻ
Sprzedaż w godz. 7.00–17.00
soboty godz. 7.00-13.00
Przedsiębiorstwo Przemysłu Drzewnego w Czarnej Białostockiej, ul. Tartaczna 5
tel. (0-85) 101-230; fax (0-85) 102-940

GAZETA współczesna

## NA GIEŁDZIE

Wczoraj na rynku akcji spadły ceny 34 papierów, 28 wzrosły, a 11 nie zmieniły się. Wszystkie indeksy po raz drugi z rzędu osiągnęły swoje maksima. WIG po 0,4 proc. wzroście wyniósł 12.413,7 pkt, WIG 20 po wzroście 0,1 proc. – 1.290,8 pkt, a indeks rynku równoległego po wzroście 1,1 proc. – 1.627,3 pkt.

Obroty na rynku podstawowym obniżyły się o 4,2 proc. i wyniosły 151.015 tys. zł, a na równoległym o 20,7 proc. do poziomu 10.352 tys. zł. Maksymalnie, bo o 9,9 proc., podrożały walory Kredyt Banku. Mimo tego ich kurs nie osiągnął wcale najwyższego pułapu cenowego, co stało się w przypadku 8 innych spółek. Akcje niedawnego debiutanta – ŁDA, razem z prawem poboru na walory PPABanku, osiągnęły natomiast swoje minimum.

W dogrywkach dwustronnych uczestniczyły akcje 65 giełdowych spółek. Po ich zakończeniu na 56 papierach pozostały nie zrealizowane oferty kupna, a na 8 – oferty sprzedaży. Dogrywka na walorach Espebepe zakończyła się całkowitą równowagą. W przypadku 8 papierów ogłoszona przez maklera specjalistę oferta nie doprowadziła do stanu równowagi i nie brały one udziału w dogrywce. W rezultacie zanotowano względną równowagę, wyrażoną 4 nadwyżkami kupna i 3 sprzedaży.

Na rynku obligacji wzrosły ceny 4 pożyczek, 5 spadły, 5 nie uległy zmianie. Obroty zmalały o 26,5 proc. do poziomu 16.004 tys. zł.

**(PAP)**

## TABELA KURSÓW AKCJI (sesja 24.04.1996 r.)

| AKCJE | Kurs (zł) | Zmiana (%) | Wart. obr. (tys. zł) | Oferta (szt.) | Realizacja (%) | Dogrywka (szt.) |
|---|---|---|---|---|---|---|
| **RYNEK PODSTAWOWY** | | | | | | |
| AGROS | 57,00 | 0,0 | 1.411 | 699 S | 100,0 | 1.800 |
| ANIMEX | 59,00 | -0,8 | 9.076 | 20.785 S | 100,0 | 21.440 |
| BGDAŃSKI | 28,00 | -2,1 | 7.831 | 37.300 K | 100,0 | 46.562 |
| BIG | 2,20 nk59 | +0,9 | 9.080 | 911.977 K | 16,4 | |
| BPH | 136,00 | -0,7 | 3.679 | | | 2.289 |
| BRE | 69,00 | -1,4 | 1.948 | 2.536 S | 100,0 | 2.100 |
| BSK | 195,00 | -1,5 | 3.143 | | | 156 |
| BUDIMEX | 23,50 | -1,3 | 2.951 | 6.411 S | 100,0 | 12.949 |
| BWR | 4,20 nk63 | 0,0 | 426 | 34.462 K | 6,5 | |
| BYTOM | 42,00 ns34 | 0,0 | 635 | 4.630 S | 34,3 | |
| COMPLAND | 109,00 | -0,9 | 741 | | | 1.100 |
| DĘBICA | 65,00 | +3,2 | 4.034 | 5.000 S | 100,0 | 481 |
| ELBUDOWA | 33,00 nk95 | -2,9 | 2.966 | 38.735 K | | |
| ELEKTRIM | 17,30 | +3,0 | 7.961 | 3.670 S | 100,0 | 18.693 |
| ESPEBEPE | 11,50 | 0,0 | 362 | 1.706 S | 100,0 | |
| EXBUD | 30,50 | +0,7 | 2.251 | 1.731 K | 100,0 | |
| GÓRAŻDŻE | 87,00 | -2,2 | 9.937 | 2.696 K | 100,0 | 4 |
| IRENA | 28,40 | +2,2 | 1.753 | 569 S | 100,0 | 9.591 |
| JELFA | 34,00 | +0,6 | 938 | | | 900 |
| G KABELBFK | 76,00 | +1,3 | 1.335 | | | |
| KABLE | 35,30 | -1,1 | 132 | | | |
| KĘTY | 190,00 | 0,0 | 2.616 | 3.810 S | 100,0 | 880 |
| KREDYT B | 9,40 | +9,9 | 3.841 | 82.212 K | 100,0 | 9.393 |
| KROSNO | 46,00 | 0,0 | 1.105 | 4.692 S | 100,0 | 516 |
| MOSTALEXP | 8,10 | -1,2 | 3.448 | 70.011 S | 100,0 | 68.557 |
| MOSTALGD | 13,20 | -0,8 | 202 | | | 200 |
| G MOSTALWAR | 12,00 | +0,8 | 1.514 | | | 23.121 |
| MOSTALZAB | 14,40 | 0,0 | 1.659 | 2.217 S | 100,0 | 8.195 |
| NOVITA | 9,30 | +1,1 | 547 | | | 960 |
| G OKOCIM | 24,70 | +2,1 | 6.966 | | | 64.407 |
| OŁAWA bd | 15,80 | -2,5 | 1.815 | | | 5.212 |
| OPTIMUS | 32,00 | +4,9 | 5.845 | 26.475 S | 100,0 | 31.027 |
| PBR | 22,50 | 0,0 | 433 | 2.550 S | 100,0 | 827 |
| PEKPOL | 25,60 | -1,5 | 1.125 | 1.170 K | 100,0 | 4.655 |
| PETROBANK | 12,80 | -0,8 | 1.612 | 657 K | 100,0 | 17.095 |
| POLFKUTNO | 50,00 | -2,0 | 2.869 | 4.649 S | 100,0 | 1.100 |
| POLIFARBC | 13,80 | +2,2 | 2.781 | 20.997 K | 100,0 | 24.623 |
| G POLIFARBW | 12,20 | +0,8 | 1.602 | | | 12.298 |
| PPABANK | 21,80 | 0,0 | 456 | 2.611 S | 100,0 | 122 |
| PRÓCHNIK | 13,10 | 0,0 | 421 | 4.325 S | 100,0 | 1.401 |
| RAFAKO | 30,20 | +0,7 | 3.621 | 2.102 K | 100,0 | 4.636 |
| RELPOL | 72,00 | -0,7 | 1.073 | | | 200 |
| REMAK | 16,00 | +6,7 | 817 | | | 2.550 |
| ROLIMPEX | 135,00 | +2,3 | 862 | | | 370 |
| SOKOŁÓW | 2,19 | -0,9 | 946 | 21.354 K | 100,0 | 3.646 |
| G STALEXP | 39,80 | +2,1 | 10.707 | | | 43.186 |
| STOMIL | 39,50 | +1,5 | 3.737 | 19.628 S | 100,0 | 7.679 |
| SWARZĘDZ | 11,10 | -0,9 | 441 | | | 6.100 |
| TONSIL | 18,50 | -2,1 | 782 | | | 8.000 |
| UNIVERSAL | 7,70 nk58 | -1,9 | 1.541 | 39.483 K | 41,3 | |
| VISTULA | 12,20 | -3,2 | 3.201 | | | 38.991 |
| WARTA | 49,00 ns83 | -0,4 | 305 | 2.186 S | 13,7 | |
| WBK | 11,30 | -1,7 | 2.653 | | | 31.693 |
| WEDEL | 104,00 | -1,0 | 2.282 | 267 S | 100,0 | 293 |
| WÓLCZANKA | 24,50 | -0,4 | 2.409 | 7.828 K | 100,0 | 6.585 |
| ZASADA | 7,60 | -0,7 | 355 | 5.734 K | 100,0 | 72 |
| ŻYWIEC | 218,00 | 0,0 | 1.836 | 955 S | 100,0 | 1.000 |
| RAZEM | | | 151.015 | | | 547.655 |
| G WIG | 12.413,7 | 0,4 | | | | |
| G WIG20 | 1.290,8 | 0,1 | | | | |
| **AKCJE- RYNEK RÓWNOLEGŁY** | | | | | | |
| AMERBANK | 24,50 | +1,2 | 600 | | | 4.715 |
| BETONSTAL | 29,60 | -0,7 | 44 | | | |
| DOMPLAST | 38,50 | -1,3 | 565 | | | 785 |
| G DROSED | 35,50 | +1,4 | 883 | 518 K | 100,0 | 262 |
| ECHO | 18,00 | -2,7 | 56 | | | 100 |
| EFEKT | 19,40 | -0,5 | 363 | 1.724 S | 100,0 | 500 |
| ELEKTROEX | 3,15 | +1,6 | 1.599 | 20.020 K | 100,0 | 46.158 |
| FARMFOOD | 34,00 | +0,9 | 576 | 1.915 S | 100,0 | 1.376 |
| INDYKPOL | 15,00 | -1,3 | 127 | | | 200 |
| G JUTRZENKA | 55,00 ns76 | +1,9 | 1.152 | 5.709 S | | |
| G KPBP BICK | 15,10 | +2,7 | 739 | | | 7.224 |
| KRAKCHEM | 5,85 | -2,5 | 1.210 | 20.332 S | 100,0 | |
| D ŁDASA | 7,60 | -2,6 | 411 | 4.802 K | 89,7 | |
| PLI | 11,20 | +2,8 | 1.002 | 742 S | 100,0 | 9.630 |
| PPWK | 43,00 | +0,7 | 392 | 1.317 S | 100,0 | 633 |
| PROCHEM | 7,70 | +3,4 | 634 | 3.993 S | 100,0 | 210 |
| RAZEM | | | 10.352 | | | 71.793 |
| G WIRR | 1.627,3 | 1,1 | | | | |
| **PRAWA POBORU** | | | | | | |
| D PPAB-PP | 0,76 | -18,3 | 150 | 3.734 S | 100,0 | 13.700 |

G – nowy najwyższy kurs w ostatnich 52 tygodniach; D – nowy najniższy kurs w ostatnich 52 tygodniach; ns – nadwyżka zleceń sprzedaży; nk – nadwyżka zleceń kupna; z – notowania zawieszone; os – oferta sprzedaży; rs – redukcja sprzedaży. **(PAP)**

Najlepsi na giełdzie i na agrorynku

# Spożywczy potentaci

**Spółki handlowo–spożywcze okazały się w tym roku najlepszą giełdową inwestycją. Rekordzistą okazał się Animex, którego akcjonariusze zarobili od początku roku ponad 230 proc. Niewiele gorsze okazały się akcje Rolimpexu i Agrosu, dając zarobek odpowiednio ponad 180 i 160 proc. (dane z 19 bm.).**

Publiczna subskrypcja akcji Animexu odbyła się na przełomie lipca i sierpnia 1995 r. i już 16 listopada ub. roku znalazły się one na warszawskim parkiecie.

Większość dochodów spółki pochodzi obecnie z handlu zagranicznego. Animex sprzedaje swoje towary do kilkudziesięciu krajów na całym świecie.

Ze względu na coraz większe znaczenie rynku wschodniego, firma uruchomiła również swoją delegaturę w Moskwie i Mińsku. Obroty ze Wschodem szybko rosną. Spółka nastawia się przede wszystkim na eksport konserw i wędlin oraz mięsa (w 1995 r. 20 mln USD). Animex planuje szybkie przekroczenie sumy 100 mln USD rocznie.

Szynki i łopatki w puszkach, sprzedawane przede wszystkim na rynek amerykański, są po drobiu drugim towarem eksportowym Animexu. Na Polagrze 1993 spółka została uhonorowana tytułem „Mister Eksportu Towarów Żywnościowych". W latach 1994 i 1995 otrzymała kolejne wyróżnienia m.in. za kiełbasę wiejską, wytwarzaną przez zakłady w Ełku, która od 15 lat eksportowana jest do Anglii i Niemiec. Duży udział w eksporcie Animexu mają również konserwy i wędliny oraz sprzedaż bydła i cieląt.

W 1995 r. spółka objęła 51 proc. udziałów w spółce „Romi–Agro" z Gołdapi, zajmującej się produkcją roślinną i zwierzęcą oraz przetwórstwem.

Animex jest również właścicielem 4 zakładów drobiarskich m.in. w Białymstoku i Suwałkach.

Animex jest firmą niezwykle ekspansywną, dokonującą coraz większych inwestycji również i w naszym regionie. Na to pozwalają z roku na rok rosnące zyski, w tym roku przewidywane na 25 mln zł netto.

Akcje Rolimpexu trafiły na giełdę w październiku 1994 roku. Pieniądze uzyskane m.in. z ich sprzedaży pozwoliły firmie na znaczne poszerzenie zakresu jej działalności. Do 1989 roku jej specjalnością był import i eksport artykułów rolno–spożywczych: zbóż, pasz, nasion, cukru, olejów roślinnych, produktów przemysłu cukrowniczego i ziemniaczanego.

Rolimpex przekształcił się z firmy o profilu czysto handlowym, w korporację handlowo–produkcyjną. Obecnie jego strategia inwestycyjna obejmuje cały obieg towarowy w gospodarce rolno–spożywczej, od programowania i finansowania odpowiedniej produkcji, poprzez skup, magazynowanie, przetwórstwo, transport, po dystrybucję hurtową i sprzedaż detaliczną.

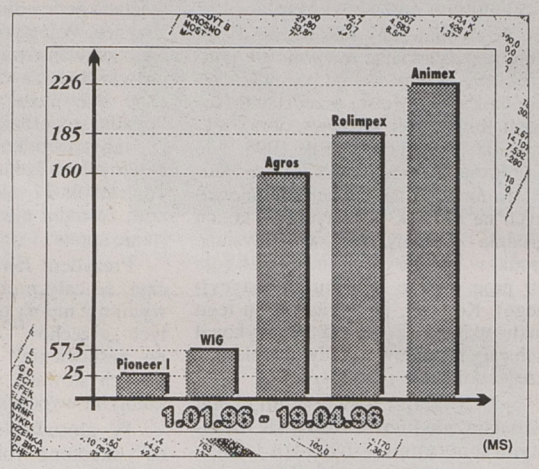


Rolimpex jest dzisiaj największym producentem cukru i nasion w kraju (nazwę firmy można również spotkać na cukrze pochodzącym z Łap).

W 1995 roku o 65 proc. wzrosła sprzedaż spółki, a zysk netto był 2,5 raza większy niż w 1994 r., i wyniósł 41,4 mln zł.

Władze Agros Holding już w 1988 roku zorientowały się, że koncentrowanie się wyłącznie na handlu międzynarodowym osłabi pozycję firmy na rynku. Od 1990 roku rozpoczęło się konsekwentne poszerzanie Grupy Agros o spółki zależne, zajmujące się transportem i spedycją, produkcją żywności, przetwórstwem owocowo–warzywnym, cukiernictwem, mleczarstwem, produkcją i rozlewem napojów alkoholowych.

Agros produkuje cieszące się dużą popularnością soki „Fortuna". Jeden z trzech zakładów, zajmujących się ich wytwarzaniem, znajduje się w Białymstoku.

Podobnie jak i w przypadku poprzedników, Agros z roku na rok zwiększa swoją sprzedaż i zyski.

Przed kłopotami, jakie dotknęły przetwórstwo rolno–spożywcze, uchroniło Animex, Rolimpex i Agros znaczne rozszerzenie swojej działalności i tworzenie powiązań kapitałowych między współpracującymi firmami. Z licznych wypowiedzi szefów tych spółek wynika, iż są oni bardzo zadowoleni z notowań giełdowych swoich zakładów, o czym najdobitniej mogą zaświadczyć same liczby. Wprowadzenie akcji na warszawski parkiet stworzyło im nowe możliwości rozwoju, zwiększyło ich wiarygodność oraz zdolność kredytową.

**MACIEJ SULIMA**

PIH w firmach handlujących propan-butanem

# Legalny gaz

**Państwowa Inspekcja Handlowa nie stwierdziła w województwach białostockim i łomżyńskim większych uchybień w zakresie legalności i prawidłowości wprowadzania do obrotu gazu płynnego propan-butan. Jedynie na stacji w Łapach gaz tankowano na oko.**

Inspektorzy PIH skontrolowali firmę „Saga" z Białegostoku – importera gazu, rozlewnię gazu płynnego „Gaspol" w Łomży oraz punkty dystrybucji gazu w Białymstoku, Łapach, Turośni Kościelnej, Łomży, Wysokiem Mazowieckiem, Zambrowie i Piątnicy.

Kontrolerów interesowały dokumenty, na podstawie których firmy prowadziły działalność, oraz potwierdzające zabezpieczenie techniczne (przeciwpożarowe, sanitarne, z zakresu ochrony środowiska). Pod tym względem nieprawidłowości nie było. Inspektorzy PIH wręczyli mandaty w wysokości 20-40 zł za tankowanie przy pomocy nielegalizowanego gazomierza, zły szyld oraz sprzedaż płynów chłodniczych, na których ceny były tylko w nowej jednostce pieniężnej.

**MN**

## NOTOWANIA Z KANTORÓW – 24.04.96 r. (za 100)

| KANTOR | DOLAR | | MARKA | | FUNT Bryt. | | FRANK Fr. | |
|---|---|---|---|---|---|---|---|---|
| | kupno | sprzed. | kupno | sprzed. | kupno | sprzed. | kupno | sprzed. |
| „LEGIONOWA", Białystok | 261,50 | 263,50 | 173,00 | 174,50 | 391,00 | 396,00 | 50,50 | 51,30 |
| „U KLEMENSA", Ełk | 261,00 | 263,00 | 173,00 | 174,00 | 385,00 | 395,00 | 48,00 | 51,00 |
| „ORBIS", Giżycko | 261,50 | 263,00 | 173,00 | 174,00 | 390,00 | 394,00 | 50,50 | 51,50 |
| „LOMBARD", Łomża | 262,00 | 264,00 | 173,00 | 175,00 | 390,00 | 395,00 | 51,00 | 52,00 |
| „NON STOP" Suwałki | 261,50 | 264,50 | 172,00 | 174,50 | 390,00 | 393,00 | 50,00 | 51,50 |
| „LOMBARD ZŁOTO" Zambrów | 263,20 | 263,80 | 173,40 | 173,80 | 393,00 | 399,50 | 51,30 | 52,00 |
| Kurs NBP | 261,11 | 266,39 | 171,81 | 175,29 | 394,97 | 402,95 | 50,81 | 51,83 |

REKLAMA REKLAMA REKLAMA REKLAMA REKLAMA REKLAMA REKLAMA REKLAMA REKLAMA REKLAMA REKLAMA REKLAMA REKLAMA REKLAMA REKLAMA REKLAMA

BIURO LAND
Łyżworolki
JET 5
duży wybór
gwarancja 12 miesięcy
11890
godziny otwarcia 10^00 -18^00
Łomża, ul. Wojska Polskiego 25

jb HURT-DETAL BEZPOŚREDNI IMPORTER
ROWERY ORAZ ROLLERY
WHEELER
TREK
MBM
11612
Białystok, Warszawska 79 tel. 32-03-13 tel./fax 32-24-67

Reklamy z Gazety Współczesnej w: Katowicach, Krakowie, Wrocławiu, Poznaniu i Kielcach.
Również treść reklam z ostatniego tygodnia z gazet:
Dziennik Zachodni - Katowice
Gazeta Krakowska - Kraków
Słowo Polskie - Wrocław
Głos Wielkopolski - Poznań
Słowo Ludu - Kielce
poznacie dzwoniąc:
Telefoniczna Agencja Informacyjna
pon. - pt.: 9^00 -18^00
TAI
44-63-45
44-63-46
44-63-47

agro RYNEK

fm

# Chwiejny krok spożywki

**Na początku lat dziewięćdziesiątych wielu konsumentów w regionie zgodnie orzekło, że nie będzie kupować rodzimych wyrobów spożywczych, bo są słabe, niesmaczne i paskudnie opakowane. Dzisiaj, po wielu fachowych analizach – w tym i zachodnioeuropejskich – wiadomo, że wyroby krajowe są dobre i przede wszystkim znacznie zdrowsze niż te świetnie zapakowane z Zachodu. Branża spożywcza nadrabia w szybkim tempie zaległości w pakowaniu i reklamie.**

Spożycie wyrobów spożywczych nie jest najwyższe z powodu braku pieniędzy w konsumenckich portfelach. Odbija się to na kondycji branży spożywczej. W województwie białostockim zanotowała ona w ubiegłym roku wyraźny spadek przychodów ze sprzedaży wyrobów i usług. W porównaniu do roku ubiegłego wyniósł on 7,3 proc. Nieco lepiej przedstawiała się sprzedaż w przeliczeniu na jednego zatrudnionego – spadek wyniósł 5,4 proc. Jednocześnie spadła ilość podmiotów gospodarczych. Na koniec grudnia ub.r. było ich 385 – o 11,3 proc. mniej niż w 1994 r. Nie najlepiej przedstawiały się też wskaźniki rentowności. O ile w 1994 r. rentowność brutto wynosiła 4,4 proc. (netto 2,2 proc.), to w roku ubiegłym wskaźnik brutto wyniósł 1,0 (netto zaś minus 0,6). Zróżnicowany był wzrost produkcji – 7,8 proc. zwyżkę zanotowały firmy zajmujące się ubojem zwierząt rzeźnych, branża wędliniarska (o blisko 60 proc), browary (15,2 proc.). O 21, 5 proc. wzrosła produkcja mleka spożywczego. Niewielki spadek nastąpił w produkcji masła – o 3,3 proc. i pieczywa – 1,2 proc. oraz wyrobów spirytusowych – 0,4 proc.

O wiele lepiej przedstawiała się sytuacja w I kwartale tego roku. W stosunku do grudnia 1995 o 2,1 proc. wzrosła ilość podmiotów gospodarczych. O 8,3 proc. była większa sprzedaż towarów. Kolejny wzrost produkcji zanotowano w asortymencie wędlin mięsnych – o 55,6 proc., mleka spożywczego – o 13,8 proc., pieczywa – 12,1 proc, piwa – 61,8 proc. W produkcji wyrobów spirytusowych nastąpił blisko 26–procentowy spadek.

Tradycyjnie wysoko pięły się do góry najlepsze firmy z regionu.

## KRAJOWI POTENTACI

Białostockie Zakłady Przemysłu Owocowo – Warzywnego postawiły na wykorzystanie jednego z największych atutów Białostocczyzny, jakim są nie skażone owoce i warzywa. Do poważnego wejścia na rynek zaczęto się tam przygotowywać już w latach osiemdziesiątych, kiedy firma prowadziła rozmowy z producentami warzyw i owoców. Zakończyły się one wprowadzaniem przez producentów odpowiednich odmian i parametrów jakości. W roku 1992 firma weszła w spółkę z przedsiębiorstwem Agros, co pozwoliło na zakup nowoczesnych linii technologicznych do produkcji i pakowania. Efekty przyszły same. BZPOW od 1992 roku zbiera złote medale, puchary, nagrody i wyróżnienia na prestiżowych targach krajowej „spożywki" jak „Polagra", „Polfood". Wysokie znaki jakości otrzymują m.in. jej produkty z grupy „Fortuna Junior". Wyroby BZPOW posiadają znak jakości „Teraz Polska".

O dobrych wynikach może też mówić Okręgowe Przedsiębiorstwo Przemysłu Mięsnego. W ubiegłym roku produkcja wzrosła w firmie o blisko 100 proc. w porównaniu do 1994 r. OPPM ma sieć sklepów w Białymstoku i województwie. Największymi odbiorcami jej produktów w kraju są województwa warszawskie, częstochowskie i wybrzeże gdańskie.

Wielkość eksportu szacuje się na 30 proc. wartości produkcji. Zakład sprzedaje swoje wyroby przede wszystkim do Rosji (głównie parówki). Zaistniał też na rynku niemieckim – konserwy mięsne, w USA – szynka. Prowadzone są rozmowy z firmami ze Szwajcarii, które mają zaowocować eksportem wyrobów z wołowiny i dziczyzny.

Udział białostockiego Polmosu w krajowej produkcji wyrobów spirytusowych wynosi 10 proc. Do najlepszych produktów, nagradzanych na krajowych targach żywności, należą „Viniak Pałacowy", „Wódka szlachecka" i „Palace Wodka". Firma zanotowała natomiast niewielki spadek produkcji.

**– Jest to związane z podwyższeniem cen urzędowych na wyroby spirytusowe, na co nie mamy wpływu** – wyjaśnia Jan Małachowski, dyrektor naczelny białostockiego Polmosu.

Od początku roku rośnie eksport w firmie. W I kwartale wzrósł on o 152 proc. Najlepiej było w marcu, gdy wyeksportowano o 300 proc. więcej niż w analogicznym okresie roku ubiegłego.

**Cd. na str. 8.**

Feeding Wiosna '96 w Białymstoku

## Żywność, maszyny i opakowania

**Dzisiaj rozpoczynają się IV Targi Żywności i Przetwórstwa „Feeding Wiosna '96", w których weźmie udział ponad 70 firm z całego kraju.**

**Na imprezie, zorganizowanej przez Centrum Targów i Promocji Rynku Wschodniego, zaprezentują się przedsiębiorstwa m.in. z branży mięsnej, przetwórstwa drobiowego, urządzeń do produkcji wyrobów spożywczych oraz producenci opakowań. Osobny dział stworzono dla firm mleczarskich. Najlepsze produkty i najciekawsze ekspozycje otrzymają nagrody „Białostockiego Żubra" oraz puchary prezydenta Białegostoku i wojewody.**

**Dla zwiedzających – oprócz licznych degustacji – przygotowano także inne atrakcje. Zostaną wśród nich rozlosowane nagrody, a podczas imprezy niektóre produkty będzie można kupić po promocyjnych cenach.**

**IV Targi Żywności i Przetwórstwa odbywać się będą w hali „Włókniarza" przy ul. Antoniukowskiej. Dziś i jutro otwarte będą od 10 do 18, w sobotę od 10 do 15.**

**(semi)**

Fot. A. Zgiet

Rolnictwo i okolice

# Rzemiosło na prostej

**Rzemiosło naszego regionu, borykające się z wieloma kłopotami, które związane są m.in.z uwarunkowaniami gospodarczymi, stopniowo ukierunkowuje swoje zainteresowania na rolnictwie i szeroko pojętej gospodarce żywnościowej. Firmy rzemieślnicze coraz skuteczniej zajmują na rynku miejsce placówek usługowych, produkcyjnych i handlowych, należących niegdyś do gminnych spółdzielni i SKR–ów.**

Jest to szczególnie widoczne w dziedzinie piekarnictwa, rzeźnictwa i wędliniarstwa, naprawy sprzętu rolniczego i gospodarstwa domowego, mechaniki maszyn i narzędzi rolniczych oraz blacharstwa pojazdowego. Tego typu placówki powstają w małych miastach i miejscowościach. Tworzenie warsztatów rzemieślniczych i ich rozwój wpływa na zmniejszenie rozmiarów bezrobocia. Władze gminne i samorządy lokalne zaczęły dostrzegać potrzebę istnienia nie tylko zakładów rzemieślniczych, ale również cechów, jako partnera gospodarczego.

Jak anegdota brzmi wspomnienie z okresu ekonomii realnego socjalizmu, gdy kilku kolejnych przewodniczących WRN „broniło" jedynego wówczas w woj. białostockim zakładu rzeźnicko – wędliniarskiego w Sokółce. Sytuacja obecna diametralnie różni się od tej z czasów PRL. Kilkadziesiąt rzemieślniczych zakładów rzeźnicko – wędliniarskich z powodzeniem zaspokaja popyt. Mając na uwadze budżety domowe nastawiają się nie na wyroby luksusowe o bardzo wysokich cenach, ale bardziej poszukiwane i tańsze wędliny i przetwory. Tańsze wcale nie znaczy niższej jakości.

**– Rolnictwo i gospodarka żywnościowa to szansa i przyszłość nowoczesnego rzemiosła** – podkreśla dyrektor Izby Rzemieślniczej w Białymstoku, Witold Rogowski.

Ugruntowaną pozycję, z racji jakości wyrobów i świadczonych usług, mają m.in. Antoni Stolarski z Białegostoku, który produkowane kosiarki wysyła już do ośmiu krajów w Europie Zachodniej i znany jest doskonale na krajowym rynku maszyn rolniczych. Uznaniem wśród klientów cieszą się młynarze; Marek Jachimczyk z Ciechanowca, Marian Kozłowski z Rudy (gmina Krypno), Lucjan Twarowski z Jabłonki Kościelnej (woj. łomżyńskie), Kazimierz Truszkowski ze Stawisk. W branży zaś piekarskiej spore osiągnięcia mają mistrzowie: Wojciech Grodzki z Łap – Osse, Stefan Szałaj z Białegostoku, Józef Żukowski z Sokółki, Bogumiła Miechowicz i Władysław Kuncel z Giżycka, Czesław Mścichowski z Rynu, Kazimierz Sulewski z Łomży.

Cukierników na miarę warszawskiego Blikle to jeszcze nie mamy w naszym regionie, ale do krajowej rywalizacji, jeśli chodzi o asortyment i jakość wyrobów, mogą stanąć z powodzeniem Paweł Drezner z Białegostoku, Leszek Truskolawski z Łap, Polikarp Augustyniak z Augustowa, Teresa Łepkowska z Łomży oraz Andrzej Kajetanowicz z Giżycka.

Klienci coraz chętniej kupują pieczywo pochodzące z rzemieślniczych piekarni. Dobre jakościowo pieczywo skutecznie rywalizuje z towarem z piekarni – gigantów.

**Cd. na str. 8.**

MLEKOVITA

SPÓŁDZIELNIA MLECZARSKA
WYSOKIE MAZOWIECKIE
18-200 Wysokie Mazowieckie, ul. Ludowa 122
Telefony: prezes: (086) 752377
główny księgowy: (086) 752757,
Centrala: (086) 752246, 752247, 752729,
(086) 752986, 752621, 752604,
kierownik działu handlu: (086) 752673
Fax: (086) 754130, tlx 852614.

**Spółdzielnia Mleczarska**

**MLEKOVITA**

w Wysokiem Mazowieckiem

**ZAPRASZA**

**na Targi FEEDING Wiosna '96**

**- stanowisko nr 66**

11882

**Oferujemy szeroką gamę produktów mleczarskich.**

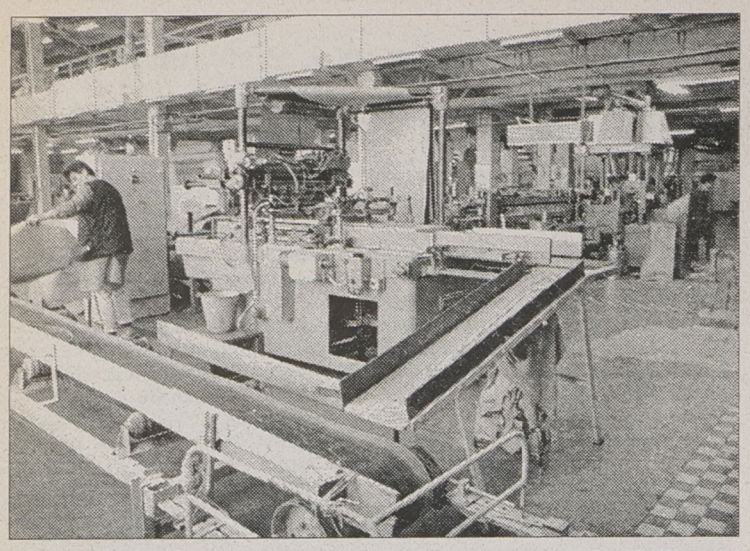

Fot. I. Wysocki

# Rzemiosło na prostej

Cd. ze str. 7.

Rzemiosło to nie tylko usługi i produkcja, ale także szkolenie przyszłych pracowników firm rzemieślniczych. Pod okiem doświadczonych fachowców zdobywają kwalifikacje zawodowe i wiedzę ogólną młodzi ludzie, którzy swą przyszłość upatrują w rzemiośle.

Obecnie w naszym regionie w zakładach rzemieślniczych kształci się ponad 5,5 tys. osób, z tego ponad 2 tys. w woj. suwalskim oraz po 1,7 tys. w białostockim i łomżyńskim. Młodociani, a jest ich w tej grupie ponad 5,3 tys., mają obowiązek uczęszczania do zasadniczej szkoły zawodowej. Największym powodzeniem cieszy się piekarstwo – naukę tego zawodu wybrało 459 osób, cukierników będzie 451. Trochę mniejsze wzięcie ma rzeźnictwo i wędliniarstwo – 312 osób, blacharstwo pojazdowe – 164 i lakiernictwo pojazdowe – 69.

**– Polskie dyplomy czeladnicze i mistrzowskie są honorowane na całym świecie i nie wymagają nostryfikacji. To dowód uznania dla naszego rzemiosła oraz przekonania o posiadanych kwalifikacjach i umiejętnościach** – podkreśla dyrektor Witold Rogowski.

Największym problemem dla rzemiosła jest uchwalenie przez Sejm ustawy o samorządzie gospodarczym. Ten akt prawny pozwoli na wyciąganie konsekwencji w stosunku do nieuczciwych i niesolidnych wykonawców usług, skuteczne wyeliminowanie pseudofachowców i chałturników, niejednokrotnie nielegalnie prowadzących działalność, którzy swym postępowaniem w stosunku do klientów naruszają dobre imię rzemiosła.

Rzemiosło postuluje pod adresem samorządów lokalnych o stworzenie ulg podatkowych dla zakładów szkolących uczniów. Zbyt duże, zdaniem rzemieślników, są obciążenia na Fundusz Pracy i z racji opłacania zwolnień chorobowych.

**– Z podatkami jakoś udaje się uporać. Potrzebna jest jednakże bardziej przychylna polityka ze strony władz terenowych. I to jest w zakresie ich możliwości, jeśli chodzi o określanie opłat i stawek. To nie będzie żadna filantropia, ale stwarzanie możliwości rozwoju gospodarczego. 3 tys. zakładów skupionych w cechach i Izbie Rzemieślniczej to nie jest problem, który wstrząsnąłby budżetami gmin i miast. Wprowadzone ulgi owocują zatrudnieniem, rozwojem sieci usług, powstawaniem placówek budowanych z funduszy rzemiosła** – mówi dyrektor Witold Rogowski.

**(h)**

Szansa na rozwój łapskiej cukrowni

# Przyszłość w holdingu

**Cukrownia „Łapy" weszła razem z trzynastoma tego typu zakładami do Lubelsko–Małopolskiej Spółki Cukrowej. Ma to zdaniem zarządu zakładu, rozwiązać gnębiące ją problemy m.in. z pozyskiwaniem surowca.**

Obecnie wnoszone są do holdingu akcje 5 cukrowni, w tym łapskiej. Po zakończeniu procesu wnoszenia udziałów wszystkich 14 cukrowni, powołane zostaną nowe rady nadzorcze, w których skład wejdą również przedstawiciele pracowników i plantatorów.

Po uzyskaniu przez holding osobowości prawnej, zakład przestanie być jednoosobową spółką Skarbu Państwa.

Zdaniem Włodzimierza Sobieszuka, prezesa zarządu i dyrektora naczelnego Cukrowni „Łapy", jest to jedyna szansa na skuteczne konkurowanie zakładu z zachodnimi koncernami, a tym samym zabezpieczenie dalszego funkcjonowania zakładu.

Problemem, z jakim boryka się co roku zakład, jest chroniczny brak surowca. Przynależność do holdingu, ma ułatwić pokrycie tych potrzeb zakładu.

**– Każdy z 4 holdingów będzie chciał maksymalnie wykorzystać przyznany limit produkcji cukru. Jeśli u nas zabraknie surowca, będziemy mogli liczyć na pomoc cukrowni wchodzących w skład spółki. Liczymy na poprawę naszych wyników sprzedaży, a co za tym idzie i finansowych** – powiedział „GW" Włodzimierz Sobieszuk.

Łapska cukrownia na różne sposoby zachęca do współpracy okolicznych plantatorów. Ostatnio ponad 100 najlepszych z nich otrzymało od zakładu dyplomy oraz nagrody książkowe. Za tegoroczną kampanię buraczaną, wśród najlepszych zostanie rozlosowany m.in. siewnik pneumatyczny, siewnik punktowy oraz agregat uprawny.

Zdaniem prezesa zakładu, uprawa buraka nabiera coraz większego znaczenia wśród upraw i z czasem stanie się ona coraz bardziej opłacalna.

Pracownicy i plantatorzy współpracujący z prywatyzowaną cukrownią mogą liczyć na 20 proc. jej akcji za połowę ceny. Dyrekcja zakładu nie wyklucza, iż w przyszłości akcje te mogą być notowane na warszawskiej giełdzie.

**(MS)**

# Chwiejny krok spożywki

Cd. ze str. 7.

## PRZEMYSŁ ZBOŻOWY

Na brak chętnych do zakupu swoich wyrobów w kraju i zagranicą nie mogą narzekać Państwowe Zakłady Zbożowe. Gama wyrobów proponowanych przez firmę jest szeroka – mąka pszenna, wrocławska, białostocka, poznańska, tortowa, kasza manna, płatki owsiane (zwykłe, górskie), jęczmienne, kasza jęczmienna i gryczana. Duże są też możliwości produkcyjne firmy. Niewielka jest natomiast produkcja.

Możliwości firmy były jednak przez ostatnie lata ograniczone, ze względu na wielomiliardowy dług.

**– Spowodowały go obowiązkowe zakupy zbóż z początku lat dziewięćdziesiątych i budowa elewatora w Bielsku Podlaskim** – mówi Henryk Łada, dyrektor naczelny PZZ.

Firma kończy właśnie postępowanie ugodowe z wierzycielami i prawdopodobnie w tym roku odzyska zdolność kredytową, a co za tym idzie większe możliwości produkcyjne.

## NA KRAJOWYM RYNKU

Antoni Skarżyński twierdzi, że jednym z podstawowych atutów produktów z rynku białostockiego jest ich naturalność. Owoce i warzywa, które trafiają na przerób, pozbawione są pestycydów i azotynów. Jeśli na Śląsku jest czarne złoto, to na Białostocczyźnie jest złoto w postaci nie skażonych owoców, warzyw. Problem jest w tym, jak je sprzedać.

Jak mawiają niektórzy szefowie białostockich firm z branży spożywczej: „sztuka bycia na rynku, to sztuka znalezienia w nim luki". Można bowiem mieć znakomite wyroby, ale mieć jednocześnie problemy z ich zbytem.

Są zgodni, że tak długo w Polsce spożywka borykać się będzie z problemem sprzedaży, jak długo ludzie będą zarabiać grosze.

**– Konieczny jest wzrost spożycia. W krajowym rynku konsumenckim tkwią ogromne możliwości** – dodają.

## W DRODZE DO UE

**– Branża zbożowa może wchodzić do UE bez obawy** – mówi Henryk Łada.

**– Jeśli chodzi o technologie, technikę, ludzi, produkty, to jesteśmy równymi partnerami w rozmowach z firmami z Zachodu** – mówi Antoni Skarżyński, szef BZPOW.

Wejścia do UE nie boi się też Rafał Borsuk, dyrektor ds. marketingu w OPPM.

**– Wiele firm zachodnich nie ma takiego sprzętu, jaki my posiadamy. Jest jednak pewna obawa.**

Obawą tą są decyzje odnośnie polskiej spożywki, które mogą zapaść w Brukseli. Każdy kraj UE będzie chciał przede wszystkim chronić i rozwijać swoją produkcję i zdobywać nowe rynki.

**(J.B.)**

Nasze biuro ogłoszeń
Białystok, ul. Suraska 1
tel./fax 42-51-16



Ciągniki rolnicze w pełnej gamie mocy

ZETORY: 3320 - 45 KM,
5320 - 62,6 KM,
5340 - 4WD - 62,6 KM,
7340 - 4WD - 77,5 KM,
9520 - 91,8 KM,
9540 - 4WD - 91,8 KM,
10540 - 4WD - 102,7 KM.

T 25A - 30,6 KM,
LTZ 55 A - 55 KM

PPHU GLOBTEX s.c., 15-111 BIAŁYSTOK, Al. Tysiąclecia Państwa Polskiego 4,
tel. 754-294, 754-224 w. 235, fax 754-294.

11751

Zapraszamy do odwiedzenia naszego stoiska na TARGACH FEEDING WIOSNA '96



CENTRUM TARGÓW
I PROMOCJI RYNKU WSCHODNIEGO

| Siedziba | Biuro |
|---|---|
| 15-432 Białystok, | 00-021 Warszawa, |
| ul. Sienkiewicza 3, | ul. Chmielna 15, |
| tel./fax (085) 435-932 | tel.: (022) 270-811, 271-712 |
| tel. (085) 435-595, 435-652 | fax: (022) 315-138, 271-712 |

i Radio Białystok
serdecznie zapraszają do odwiedzenia
IV Targów Żywności i Przetwórstwa

"FEEDING Wiosna '96"

Białystok, 25-27.04.96 r.
Hala Sportowa "Włókniarz", ul. Antoniukowska 60
czwartek, piątek w godz. $10^{00}$-$18^{00}$
sobota w godz. $10^{00}$-$15^{00}$
Na targach będą prezentowane branże
mleczarska, przetwórstwo mięsne, drobiarskie,
piekarniczo-cukiernicze, opakowania, napoje.
Wśród zwiedzających rozlosowane zostaną nagrody.

11852

# Biznes z pianką

**Kondycji, jaką mają browary z regionu północno – wschodniego, można byłoby życzyć wielu firmom z branży spożywczej. Mimo tego, że wciąż inwestują, mają też środki na to, aby walczyć o klienta z krajowymi gigantami typu „EB" czy „Żywiec".**

Najbardziej znanym w kraju browarem z Polski północno – wschodniej są Białostockie Zakłady Piwowarskie sp. z o.o. Pozostali regionalni producenci piwa – w Łomży i Suwałkach pozostają bowiem browarami lokalnymi, bez ambicji zawojowania całego krajowego rynku.

## ŚREDNI AGRESYWNY

Białostockie „Dojlidy" produkują obecnie 10 gatunków piwa, 8 rodzajów napojów gazowanych i Pepsi Colę. W ubiegłym roku wyprodukowały ponad 200 tys. hektolitrów tego napoju, a w tym roku planuje się zwiększenie do 300 tys. hektolitrów. Zysk netto za 1995 r. wyniósł około 40 mld zł. Prezes browaru Roman Chomko planuje przyrost produkcji na poziomie 50 proc. rocznie, aż do osiągnięcia 600 tys. hektolitrów.

Ze zbytem nawet tak dużej ilości nie będzie problemów. „Porter" i jasne mocne „Magnat" od 4 lat systematycznie zdobywają złote medale, będąc bezsprzecznie najlepszymi krajowymi piwami w swej klasie. Na ostatnich targach „Eurobeer '96" otrzymały one złote medale, „Karmel" – brązowy, a „odnowiony" – po kilkuletniej nieobecności na rynku – „Żubr" zajął 4. miejsce.

Zdaniem prezesa Chomko, tak doskonałe osiągnięcia są wynikiem doświadczenia pracowników „Dojlid" oraz stałej modernizacji technologii. W ubiegłym roku wypuścił na rynek 70 tys. hektolitrów piwa, z czego około 70 proc. sprzedano w regionie Kielc, Łodzi i Piotrkowa Trybunalskiego. Oferuje 8 gatunków piwa, a w planach ma rozpoczęcie produkcji wód gazowanych i być może Pepsi Coli.

Najbardziej znanym w kraju i regionie produktem Północnego jest jasne mocne „Polarne", które w 1995 r. otrzymało wyróżnienie na IV Warszawskich Targach Spożywczych.

Suwalski browar ma obecnie w kraju ponad 150 patronackich pubów. Aby zwiększyć ich liczbę i nie dać się konkurencji krajowych potentatów, stale inwestuje. Na ukończeniu jest nowoczesna instalacja chłodnicza, a w maju ruszy linia rozlewnicza do KEG-ów, dzięki której piwo w nich będzie pasteryzowane. Prezes Północnego Piotr Stelmach za atut browaru uważa też fakt posiadania własnej słodowni. Dzięki niej koszty produkcji, a co za tym idzie – cena, są niższe niż w przypadku konkurencji.

**– Nasz browar jest najmniejszy w regionie. Mimo to piwo nie odbiega jakościowo od produktów lokalnych browarów. Obawiamy się konkurencji ze strony „EB" czy „Żywca", ale rozkręcając reklamę, inwestując w firmę i pilnując jakości utrzymamy się na rynku** – twierdzi Piotr Stelmach.

**SEBASTIAN MICHAŁOWSKI**

głym roku inwestycje pochłonęły 80 mld starych zł, a w tym modernizacja będzie kosztować około 40 mld starych złotych. W parze z unowocześnianiem technologii idą działania marketingowe. Białostockie piwo jest dostępne w ponad 700 pubach, restauracjach, kawiarniach itp. w całym kraju. Wyroby „Dojlid" cieszą się dużą popularnością nie tylko w regionie, ale także w okolicach Łodzi i Piotrkowa Trybunalskiego. Latem liczba patronackich piwiarni w kraju wzrośnie do 900. Tam, gdzie białostocki browar wchodzi dopiero ze swoimi produktami, rozpoczyna akcję promocyjną. „Ekologiczne" europlakaty będą reklamowały „Zubra" z Zielonych Płuc Polski.

**– Pod względem produkcji i finansów należymy do grupy bardzo mocnych browarów krajowych średniej wielkości, z silną tendencją do wychodzenia z produktem na cały kraj. Nasz ubiegłoroczny zysk jest większy niż np. browarów poznańskich** – twierdzi Roman Chomko.

## ILOŚĆ BEZ MEDALI

W naszym regionie więcej piwa od „Dojlid" produkuje Przedsiębiorstwo Przemysłu Spożywczego SA w Łomży, którego jedną z części jest browar. W tym roku – po wykupieniu większościowego pakietu akcji browaru w Kętrzynie – PPS zamierza wypuścić na rynek 350 tys. hektolitrów piwa, czyli więcej o 50 tys. niż w roku ubiegłym.

Oferta obejmuje jednak tylko trzy gatunki. Ponieważ firma nie startowała ostatnio w żadnych konkursach, nie może pochwalić się medalowymi osiągnięciami. Mimo to Artur Bałdowski, prezes Zarządu PPS SA nie obawia się konkurencji ze strony „EB" czy „10,5".

**– Te marki przegrały walkę o nasz region. Tymczasem popyt na nasze piwo jest tak duży, że nie nadążamy z jego produkcją** – twierdzi.

Dlatego też PPS SA w Łomży nie stara się o szukanie klientów w Polsce. W promieniu 100 km od Łomży „Wyborowe" czy „Export" rozchodzi się znakomicie.

## MAŁY Z AMBICJAMI

Browar Północny sp. z o.o. w Suwałkach jest najmniejszy w regionie. W

Grzechy polskiej kuchni

# Zdrowy jadłospis

**Co jakiś czas dociera do nas moda na odchudzanie. Wiosna, okres przedwakacyjny obfituje w diety cud. Środki pojawiające się w aptekach, szeroko reklamowane i opisywane w kolorowych czasopismach diety, mają wszystkim przywrócić sylwetkę modelki i świetne samopoczucie. Ani w tym umiaru, ani rozwagi. Często, głównie kobiety, najpierw przesadzają z wyborem radykalnej diety, a po zakończeniu kuracji – wracają do dawnych nawyków kulinarnych. I cały wysiłek idzie na marne.**

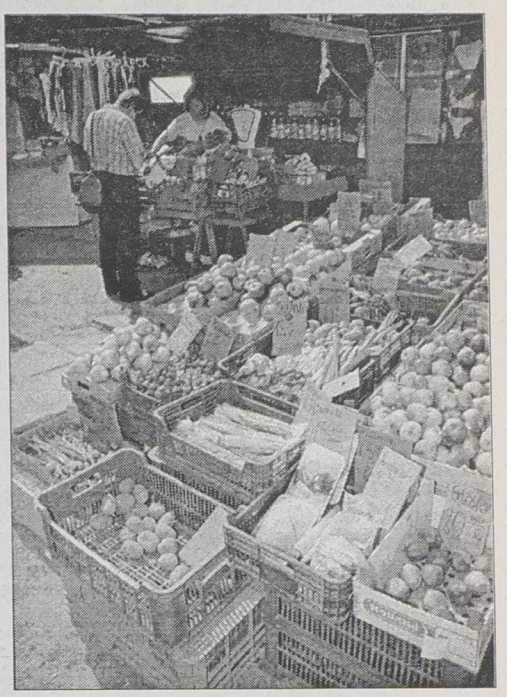

W tradycyjnym polskim jadłospisie ciągle czołowe miejsce zajmuje schabowy – do tego z kapustą. Mięso najczęściej smażone na smalcu, ziemniaki polane tłuszczem. Jak jajecznica – to na boczku lub ze skwarkami, jak sałata – to z tłustą śmietaną.

A potem dopadają nas informacje, że Polacy cierpią na różne choroby, których przyczyną jest niewłaściwy sposób odżywiania.

Warto pamiętać, że nie trzeba koniecznie stosować diety cud, która ma poprawić sylwetkę i samopoczucie. Wystarczy pamiętać o kilku zasadach. Nie trzeba stać się wegetarianinem, by poczuć się lepiej. Warto jednak ograniczyć ilość zjadanego tygodniowo mięsa, głównie czerwonego. Zastąpić go drobiem i rybami. Do smażenia nie używać smalcu, a olej. Przywrócić rangę warzywom, niedocenianym w polskiej kuchni. Siekanie warzyw na sałatkę może być pracochłonne, niemniej jednak właśnie warzywa są źródłem wszystkich niezbędnych mikroelementów, soli mineralnych i błonnika.

Niemal cudowne właściwości ma woda mineralna – powinno się jej wypijać dwa litry dziennie. Oczyszcza organizm z toksyn i jest niezbędna do dobrego funkcjonowania nerek i przemiany materii. W niektórych przypadkach regularne picie wody może złagodzić bóle mięśni i stawów.

Pamiętajmy o owocach. Jest ich w bród, świeże przez cały rok, można wybierać, a dzienna dawka witamin zostanie organizmowi dostarczona. Witamina C walczy ze zmęczeniem i zwiększa odporność na choroby, a gdzie jej szukać jeśli nie w owocach i warzywach.

Jeśli ktoś musi podjadać między posiłkami, niech zastąpi słodycze owocami. Mogą być suszone lub orzechy. Migdały, orzechy i pistacje są bogate w magnez, suszone morele w prowitaminę A, suszone śliwki, rodzynki i figi – w żelazo.

Część osób musi jednak poczuć pełny brzuch, by czuć się dobrze po posiłku. Co im tam wtedy trochę ryby, popitej sokiem owocowym. Na długo i skutecznie zaspokaja głód kasza, ryż, soczewica, groch i chleb pełnoziarnisty. Jednocześnie produkty te utrzymują stały poziom cukru w organizmie, można więc zapomnieć o ciastkach.

A po paru tygodniach odczujemy, że przesilenie wiosenne minęło, wieczorem brzuch nie ciągnie do ziemi, a rano lżej się wstaje.

**(aż)**

**Fot. A. Zgiet**

11880

Powszechna Kasa Oszczędności Bank Państwowy

**oferuje**

**preferencyjne kredyty dla firm i rolników indywidualnych**

- ❑ kredyty inwestycyjne na:
  - przedsięwzięcia w rolnictwie,
  - przetwórstwo rolno - spożywcze,
  - usługi dla rolnictwa,
- ❑ na zakup gruntów rolnych
- ❑ na utworzenie lub urządzenie gospodarstw rolnych dla osób do 40 roku życia
- ❑ na realizację przedsięwzięć gospodarczych objętych programami branżowymi:
  - restrukturyzację i modernizację mleczarstwa,
  - rozwój hodowli bydła mięsnego,
  - odbudowę hodowli owiec,
- ❑ na działalność bieżącą:
  - zakup nawozów, ochrony roślin, materiału siewnego, zakup zwierząt hodowlanych, zakup paliw na cele rolnicze.

Oprocentowanie od **5,75%** do **14,5%***

**Informacja: Placówki PKO BP, w regionie.**

*woj. białostockie*

**Białystok, I Oddział, ul. Rynek Kościuszki 16, tel. 41-42-22; Białystok, II Oddział, ul. Chrobrego 2, tel. 41-32-77; Bielsk Podlaski, ul. Mickiewicza 32, tel. 24-57; Hajnówka, ul. 3 Maja 46, tel. 20-31; Siemiatycze, ul. Ks. Ściegiennego 3, tel. 55-24-06; Sokółka, ul. Osiedle Centrum, tel. 11-40-14**

*woj. łomżyńskie*

**Łomża, ul. Niemcewicza 4, tel. 18-06-61; Grajewo, ul.Wojska Polskiego 50, tel. 24-41; Kolno, ul. Plac Wolności 12, tel. 21-37 Wysokie Mazowieckie, ul. Ludowa 17, tel. 20-02; Zambrów, ul. St. Wyszyńskiego 1, tel 71-24-17**

*woj. suwalskie*

**Suwałki, ul. T. Noniewicza 89, tel. 66-61-11; Ełk, ul. Wojska Polskiego 54, tel. 10-44-17; Giżycko, ul. Plac Grunwaldzki 11, tel. 58-50 Gołdap, ul. Lipowa 2, tel. 15-10-55; Olecko, ul. Kolejowa 30, tel. 30-92; Pisz, ul. Grunwaldzka 4, tel. 322-39; Węgorzewo, ul. Chopina 7, tel. 720-70**

* Oprocentowanie w stosunku rocznym

GAZETA współczesna

Najczęściej złą jakość mają nabiał, pieczywo, mięso i jego przetwory

# Winni producenci i sklepy

**Mimo że półki sklepowe uginają się pod ciężarem towarów, wciąż ich jakość nie jest najlepsza. Z danych Okręgowego Inspektoratu Państwowej Inspekcji Handlowej w Białymstoku, obejmującego zasięgiem województwa białostockie i łomżyńskie, wynika, że najczęściej złą jakość mają: nabiał, pieczywo, mięso i jego przetwory. Do złej jakości przyczyniają się w dużym stopniu sklepy, które nagminnie sprzedają nieświeże artykuły spożywcze.**

W pierwszym kwartale tego roku PIH kwestionował jakość żywności w co drugiej placówce w woj. białostockim. Tylko nieznacznie lepiej było w Łomżyńskiem. W ostatnich latach PIH notuje wzrost złej jakości nabiału (np. w 1993 r. wadliwość rzeczywista wyniosła 7,3 proc., a w 1995 r. – 17,8 proc.). Winę ponoszą zarówno producenci, jak i handlowcy.

Producenci (nierzadko są to duże spółdzielnie mleczarskie), gdyż ich twarogi, masło, serki homogenizowane zawierają zbyt dużo wody. Sery dojrzewające są często niesmaczne i mają brzydki zapach. Szczególnie sery plasterkowane, pakowane w folię nie są najlepszej jakości. Bywało, że producenci odmładzali masło, wybijając na opakowaniu datę późniejszą niż faktyczna. W sklepach nieświeży nabiał jest sprzedawany nagminnie.

Sklepy białostockie i łomżyńskie często handlują również nieświeżym mięsem i jego przetworami. Szczególnie trzeba uważać przy kupowaniu wędlin plasterkowanych i paczkowanego mięsa mielonego. Z dużych zakładów mięsnych rzadko wychodzą towary o niewłaściwej jakości. W małych bywa różnie. W ubiegłym roku w jednym z białostockich zakładów masarniczych stosowano preparaty polifosforanowe i karagenowe do produkcji wszystkich przetworów mięsnych (dzięki temu kiełbasy robiły się dwukrotnie większe), niezgodnie z zezwoleniem Głównego Inspektora Sanitarnego i opinią Państwowego Zakładu Higieny. W tym samym zakładzie do produkcji używano przeterminowanych przypraw i dodatków. Dużo dodatków, mających na celu stabilizację produktów i wzrost wydajności produkcji, sypie się także do przetworów drobiowych. Ich używanie nie jest regulowane przepisami. Dzięki nim rolady pęcznieją, mają apetyczny wygląd. Tyle tylko, że klient płaci za wodę.

Z przetworów rybnych w ubiegłym roku najczęściej były kwestionowane marynaty. Z reguły było w nich za mało ryb, octu, warzyw, a za dużo wody. Zdarzały się sałatki z obniżoną masą netto. Poprawiła się za to jakość rybnych konserw. Jednak przy ich kupowaniu trzeba zwracać uwagę, czy nie są przeterminowane. Podobnie jest z majonezami, przetworami owocowymi i warzywnymi oraz sosami. Smakosze papryki konserwowanej powinni dodatkowo, na wszelki wypadek, już w sklepie spojrzeć, czy papryka się nie rozpada.

Do często kwestionowanych artykułów spożywczych należy pieczywo, zwłaszcza tzw. półcukiernicze. Niestety, chałki czy rogaliki nierzadko mają obniżoną ilość tłuszczu i cukru, co źle wpływa na ich smak. Zdaniem PIH, piekarze oszczędzają w ten sposób lub nie dopilnowują pracowników odpowiedzialnych za dozowanie tych składników. Natomiast nie najlepsza jakość makaronów to wynik małego doświadczenia w produkcji, używanie mało precyzyjnych urządzeń oraz przerwy w dostawach energii elektrycznej, niezbędnej przy suszeniu makaronów. Dlatego klient kupuje często makaron pokruszony, zbyt wilgotny, rozpadający się podczas gotowania. Lepsze makarony produkują duże firmy.

W ostatnich latach bardzo się poprawiła jakość napojów bezalkoholowych, w tym wody mineralnej. Bez zarzutu byłoby także piwo, gdyby nie fakt, że czasem w sklepach ten trunek bywa przeterminowany. Dobra jest także jakość win. Gorzej jest z napojami winopochodnymi, o których potocznie się mówi „wino marki wino". Producenci oszczędzają przy produkcji na wszystkim, aby zachęcić do kupowania takich wyrobów, naklejają na butelkach etykiety z roznegliżowanymi paniami, wymyślają chwytliwe nazwy, np. „Czar Teściowej". Zdarza się, że napoje winopochodne mają tak mało ekstraktu, że producenci poprawiają im kolor przy pomocy sztucznych barwników (jest to zabronione). W ubiegłym roku w jednej z rozlewni w Łomży inspektorzy zakwestionowali z tego powodu napoje winopochodne o wartości ponad 7.500 zł (dodatkowo w butelkach było za mało trunku). Właściciel firmy, nie przejmując się tym, bez porozumienia z PIH, przefiltrował zabezpieczone trunki i tak je sprzedał.

W tym roku PIH zanotował poprawę jakości miodu pszczelego. Nie stwierdzono ani jednego przypadku jego fałszowania np. sztucznym miodem (w ubiegłym roku fałszywy miód wypuszczała na rynek firma łomżyńska). Tylko dwie próbki miodu, przebadane w tym roku w laboratorium PIH, miały obniżoną liczbę diastazową (prawdopodobnie z powodu przegrzania miodu podczas obróbki). Oznacza to, że miody te miały obniżone właściwości lecznicze, ale rzeczywiście pochodziły z pasieki.

W ostatnich latach prawnie zniknęła ze sklepowych półek naturalna kawa ziarnista. Okazuje się, że producenci mielą ją nie dla wygody konsumentów lecz po to by ukryć, iż jest produkowana z ziarna o niskiej jakości. W ubiegłym roku PIH zbadał jakość kawy o wartości ponad 65 tys. zł. Kwestionował tylko kawę ziarnistą. Warto dodać, że jeszcze kilka lat temu w lokalach gastronomicznych nagminnie „oszczędzano" na kawie. Ostatnio PIH nie stwierdził, by klientom serwowano lurę.

**MN**


Nowego smaku szukaj w **ROLMAKU !!**

ROLMAK

Jesteśmy producentem szerokiego asortymentu wyrobów mięsno-wędliniarskich oraz jaj konsumpcyjnych.

**Naszą wizytówką są pieczenie**

Gwarantujemy wysoką jakość.
Zapraszamy do współpracy handlowców hurtowych i detalicznych.

**Rolnicza Spółdzielnia Produkcyjna "ROLMAK" w Makówce**
**17-210 Narew**
**tel./fax (0-835) 49-79, (0-835) 42-70**
**tel. (0-835) 19 w. 31 lub 138.**

*Zostań naszym klientem*

11743

ZAPROSZENIE!

PMB
BIAŁYSTOK

**Zakłady mięsne w Białymstoku** zapraszają Państwa na własne stoisko na IV Targach Żywności i Przetwórstwa FEEDING WIOSNA '96 w Białymstoku, w hali "Włókniarza" przy ul. Antoniukowskiej 60, w dniach 25-27. 04. 96 r.
Odwiedzając nasze stoisko można będzie
- kupić wędliny, wędzonki i kiełbasy po niższych cenach niż w sklepach firmowych,
- zjeść w miłej atmosferze ciepłe, smaczne potrawy (bigos, flaki, kiszka ziemniaczana, kiełbaski)

11816

ZAPRASZAMY!

PBK

Powszechny Bank Kredytowy S.A. w Warszawie

*Kredyty preferencyjne dla rolnictwa*

* *"nawozowe"*
* ***branżowe*** (modernizacja mleczarstwa, hodowla bydła, rozwój owczarstwa)
* ***na zakup gruntów rolnych***
* ***na utworzenie lub urządzanie gospodarstwa dla młodego rolnika***
* ***inwestycyjne*** (na realizację przedsięwzięć w rolnictwie, przetwórstwie rolno-spożywczym i usługach dla rolnictwa)
* ***na przedsięwzięcia tworzące nowe miejsca pracy na wsi w działalności pozarolniczej***

*Oprocentowanie od* **5,75** *do* **16,33%** *w skali roku*

**Zapraszamy do Oddziałów:**
**- Białystok, ul. Rynek Kościuszki 7, tel. (085) 328-718**
**- Łomża, ul. Zawadzka 4, tel. (086) 163-401**
**- Pisz, ul. Dworcowa 3, (0117) 357-10**

**Powszechny Bank Kredytowy S.A. w Warszawie**

*Twój Bank*

11911

Dzień dobry
POŻYTECZNE WIADOMOŚCI I CIEKAWE SPRAWY
BIAŁYSTOK
DODATEK MIEJSKI „GAZETY WSPÓŁCZESNEJ" CZWARTEK 25.04.1996

# Zapisane wczoraj

● O godz. 13 na ul. Lipowej, w pobliżu kina „Pokój", kierowca poloneza potrącił przechodzącą przez jezdnię 21–letnią kobietę. Z obrażeniami ciała przewieziona została do szpitala.

● O godz. 15.40, u zbiegu ulic Marczukowskiej i Hetmańskiej, samochód potrącił 14–letnią dziewczynkę. Pogotowie ratunkowe przewiozło ją do szpitala.

● Pilot białostockiego Zespołu Lotnictwa Sanitarnego – Sławomir Brzostowski – przewiózł z Białegostoku do Warszawy 15–letnią dziewczynkę, a ze stolicy do Ełku 55–letnią kobietę, która w Warszawie została poddana operacji chirurgicznej.

● Pogotowie Wodociągowe usuwało awarie sieci powstałe m.in. na ulicach Wysockiego, Scaleniowej, Strażackiej, Zaściańskiej, Mickiewicza, Korzeniowskiego, Miodowej i Kraszewskiego.

● W nocy z wtorku na środę policjanci ujęli nieletniego, który usiłował włamać się do kiosku przy ul. Kawaleryjskiej.

(h)

# Dyżury radnych

W biurze klubu radnych „Jedność" przy ul. Suraskiej 1 w najbliższy piątek dyżurować będzie Tadeusz Janiszewski – przewodniczący Komisji Ochrony Środowiska oraz członek Komisji Finansowo–Gospodarczej i Rozwoju Miasta. Z radnym można kontaktować się w godz. 16–18, tel. 44 20 52. (r)

### 80 wniosków o zwrot nadpłaty za mieszkania

# Lokatorzy skołowani

**Wczoraj w Urzędzie Miejskim odbyła się konferencja prasowa, zorganizowana w celu przedstawienia stanowiska władz miasta w kilku drażliwych sprawach, jakie ostatnio roztrząsały lokalne media.**

## Czynsze

Z czynszami władze miejskie miały ostatnio najwięcej problemów. NSA w jednym z wyroków stwierdził, że stawki mogą być zmieniane jedynie z 3–miesięcznym wypowiedzeniem. Dlatego podwyżka planowana przez białostocki samorząd na początek kwietnia, została przesunięta na 1 lipca.

Wkrótce potem, 28 marca, białostocki ośrodek NSA przyznał rację jednej z mieszkanek Białegostoku, która zaskarżyła sposób określenia stawki czynszu regulowanego za jej mieszkanie. Chodziło m.in. o nieuwzględnienie lokalizacji mieszkania przy obliczaniu czynszu. Wywołało to poruszenie wśród innych mieszkańców, zwłaszcza że lokalne media poinformowały o liście posła Artura Smółki do prezydenta miasta Krzysztofa Jurgiela. Poseł twierdził w nim m.in., że *„wyrok daje prawną możliwość dochodzenia kilkunastu tysiącom białostoczan swoich słusznych praw, choćby z tytułu bezpodstawnego wzbogacenia"* (chodzi o gminę).

Wczoraj prezydent poinformował, że gmina otrzymała jak dotąd jedynie sentencję wyroku i nie ma jeszcze uzasadnienia. Sprawa dotyczyła jednej osoby. Dziennikarzom rozdane zostały kserokopie wyroku NSA Oddział w Krakowie w podobnej sprawie. Tam wyrok był korzystny dla gminy, a skarga mieszkańca oddalona. Tamtejszy sąd uznał bowiem, że kryterium lokalizacji (chodziło o peryferie) jest kryterium przykładowym, a przepisy nie przewidują uzależnienia stawek czynszowych od lokalizacji.

Warto tutaj zauważyć, że wyrok NSA w Krakowie nie ma żadnego znaczenia przy rozpatrywaniu konkretnej sprawy, choćby bardzo podobnej, przez NSA w Białymstoku.

Prezydent podważył – w oparciu o uchwałę Sądu Najwyższego z 27 lutego tego roku – kompetencję NSA do rozstrzygania spraw czynszowych. Przyznał jednak, że wyrok obowiązuje. Poinformował też, że – jak dotąd – wpłynęło około 80 wniosków o zwrot nadpłaty i będą rozpatrywane w trybie administracyjnym (gmina ma 60 dni na odpowiedź).

Prezydent podkreślił że kryteria lokalizacyjne są trudne do uchwycenia i że stanowi to pewien problem, którego ustawodawca jednoznacznie nie rozstrzygnął.

**– Czy lepiej mieszkać w strefie ochronnej zakładu chemicznego, czy w lesie obok gnojowni? I czy z tego powodu należy obniżyć o 2 czy 3 proc. poziom czynszu**? – pytał Krzysztof Jurgiel.

## Przydział mieszkań

Pod koniec marca Społeczna Komisja Mieszkaniowa przygotowała projekt listy przydziału mieszkań komunalnych. Znalazła się na niej osoba związana z ugrupowaniem rządzącym miastem, która nie spełniała kryteriów przewidzianych uchwałą Rady Miejskiej. Warunków tych nie spełniało jeszcze kilka osób (maksymalnie przekroczony dochód na osobę to 199 zł, maksymalnie przekroczona powierzchnia 1,1 metra). Wychwyciła to prasa, a do ZMK wkrótce napłynęło przeszło 200 odwołań.

Wczoraj członkowie Zarządu Miasta poinformowali, że jest już nowa i ostateczna lista przydziału mieszkań komunalnych na rok 1996. Znalazło się na niej 51 nazwisk. Odpadli jednak wszyscy, którzy przekroczyli wymogi przewidziane uchwałą Rady Miejskiej (powierzchnia i dochód na osobę). Dotyczy to również wiceprzewodniczącego Zarządu Regionu „Solidarność", który na poprzednim projekcie listy się znalazł.

**Rafał Malinowski**

### W Białymstoku przebywa około 300 obywateli Armenii

# Ormiański pomnik

**Wczoraj na białostockim Cmentarzu Prawosławnym odsłonięty został pierwszy w Polsce krzyż–pomnik, upamiętniający Ormian, którzy zostali zamordowani przez Turków w 1915 r.**

24 kwietnia jest najważniejszym świętem narodowym obchodzonym przez Ormian. Właśnie tego dnia przed osiemdziesięciu jeden laty Turcy zamordowali 1,5 mln mieszkańców Armenii, którzy nie chcieli zgodzić się na przymusową zmianę wyznania – z prawosławnego na muzułmańskie.

Wczorajszym modlitwom na białostockim cmentarzu – za spokój dusz tych, którzy oddali swe życie za wolność narodu ormiańskiego – przewodniczył ordynariusz prawosławnej diecezji białostocko – gdańskiej abp Sawa. Uczestniczyło w nich około 200 Ormian, którzy przyjechali tutaj z różnych stron Polski.

**– Znaleźliście się na naszej ziemi po doświadczeniach ostatnich lat i ziemia polska przyjęła was gościnnie. Właśnie to miejsce i ten święty krzyż niech łączą was wszystkich w naszym mieście, naszym regionie, a myślę, że i szerzej – w naszej Ojczyźnie** – powiedział abp Sawa.

Mowsisian Samwieł, przemawiający w imieniu społeczności ormiańskiej, stwierdził, że pomnik, który ufundowali obywatele Armenii mieszkający od kilku lat w Polsce, ma pomóc zbliżeniu dwóch narodów – polskiego i ormiańskiego.

**– Chcemy także, żeby Polacy poznali naszą historię i kulturę, żeby nie utożsamiali nas tylko z handlem.**

M. Samwieł podziękował władzom miasta i mieszkańcom Białegostoku za przychylne traktowanie obywateli Armenii.

W Białymstoku przebywa obecnie około 300 Ormian. Szacuje się, że od początku lat dziewięćdziesiątych przyjechało do Polski z zamiarem stałego pobytu około tysiąca osób tej narodowości. Wkrótce chcą one powołać w Białymstoku Stowarzyszenie Ormian w Polsce.

**(RR)**
**Zdjęcia: M. Kość**

### Dyrektorzy szkół nie widzą potrzeby kodowania majowych matur

# Maturze potrzebna odnowa

**Kodowanie prac pisemnych, tak jak było to w przypadku próbnych matur, nie przynosi oczekiwanych rezultatów. Po to, by w maturach coś się zmieniło, potrzebna jest radykalna reforma i odejście od obecnych form prac na rzecz testów, ćwiczeń i krótkich wypracowań. Takiego zdania jest większość białostockich nauczycieli.**

Z nowej formy próbnych matur skorzystały prawie wszystkie białostockie szkoły średnie. Prace pisemne były kodowane, a sprawdzający je nauczyciele nie znali nazwisk autorów wypracowań. Jeśli uczeń otrzymał ocenę niedostateczną, to praca była czytana powtórnie i jeszcze raz oceniana. Białostocki zespół metodyków przygotował dokładnie rozpisane kryteria oceniania. Specjalna tabela trafiła do wszystkich szkolnych komisji. Dodatkowo do każdej pracy nauczyciel miał dołączyć recenzję na temat pracy.

**– Oceniając pracę nauczyciele winni zwracać uwagę nie tylko na to, czego w niej nie ma, ale przede wszystkim na to, co w niej jest oraz na szczególnie ciekawe spostrzeżenia uczniów** – mówi Maria Bartnicka, kierownik białostockiego zespołu metodyków pracujących nad programem „Nowa Matura". **– Pozytywnym aspektem próbnej matury, ocenianej właśnie według tych kryteriów, jest fakt, że nauczyciele zaczęli dyskutować na ten temat i interesować się reformą.**

Niestety, zdaniem osób zaangażowanych w pracę nad reformą oświaty, taka zmiana nie przynosi oczekiwanych efektów. Wypracowanie bowiem nie odzwierciedla ani wiedzy ucznia, ani pracy nauczyciela. Reformowanie – ich zdaniem – trzeba zacząć od zmiany systemu nauczania języka polskiego. Dopiero potem można myśleć o nowej formie matury. Najbardziej realny jest wzór angielski. Tam uczeń otrzymuje kilka lub kilkanaście arkuszy z ćwiczeniami, testami i tematami opisowymi. Daje to obraz wiedzy ucznia i pracy nauczyciela przygotowującego go do matury.

**– Być może już w przyszłym roku wykorzystamy jeden z rodzących się pomysłów. Egzamin taki przeprowadzony byłby w kilku wybranych klasach trzecich, a nie maturalnych –** dodaje pani Bartnicka.

Eksperyment przeprowadzony na tegorocznych maturzystach oceniany jest różnie. Jednak niemal wszyscy nauczyciele są zdania, że było to potrzebne dla nich samych, by mogli porównać obiektywność wystawianych ocen. Natomiast wszyscy byli zgodni, że „Syllabus" bardzo się przydał. Uczniowie wiedzieli, że przygotować się mają tylko z romantyzmu i pozytywizmu. Ten sam zakres materiału obowiązywać będzie na majowej maturze.

Natomiast o tym, czy prace maturalne będą kodowane czy też nie, zadecydują już sami dyrektorzy. Z przeprowadzonej przez nas sondy wynika, że będzie to stosowane prawdopodobnie tylko w Technikum Mechanicznym. Jednak decyzję w tej sprawie podejmie Rada Pedagogiczna.

**Z danych białostockiego Kuratorium Oświaty wynika, że w tym roku do egzaminu dojrzałości przystąpi ok. 6 tys. uczniów w 65 placówkach. Matury odbywać się będą 7 i 8 maja.**

**Agnieszka Suchowierska**

W taksówkach będą różne opłaty

# Koniec dżentelmeńskiej umowy

**Już wkrótce klient płacąc za przejazd taksówką, może być zaskoczony. Ten sam kurs u jednych taksówkarzy będzie kosztował np. 5 zł, u innych – 7-8 zł. Do tej pory obowiązywała dżentelmeńska umowa, zawarta w styczniu ubiegłego roku pomiędzy ośmioma białostockimi firmami taksówkarskimi i Zrzeszeniem Transportu Prywatnego, dzięki której we wszystkich taksówkach były takie same opłaty. Problem mogłaby rozwiązać jedynie Rada Miejska.**

Kierowca taksówki może przewozić pasażerów lub bagaż tylko po włączeniu sprawnie działającego i zalegalizowanego taksometru. Legalizacją tych urządzeń zajmuje się Obwodowy Urząd Miar.

Po ostatnich podwyżkach cen paliwa do Urzędu zaczęli zgłaszać się taksówkarze nie zrzeszeni (głównie emeryci dorabiający jako taksówkarze) z żądaniami przestawienia taksometrów na wyższe stawki. Każdy z nich może je ustalić sam. Nie ma bowiem obecnie przepisów określających górną granicę pobierania należności za przejazd. **Klient będzie musiał zapłacić tyle, ile pokaże zalegalizowany taksometr. Kurs na tej samej trasie może więc kosztować nawet o kilkadziesiąt procent więcej, w zależności od tego do jakiej taksówki się wsiądzie.**

– Ludzie są przyzwyczajeni, że we wszystkich taksówkach są takie same opłaty – mówi Marek Dębowski, naczelnik Obwodowego Urzędu Miar w Białymstoku.

Do tej pory wszyscy białostoccy taksówkarze, zarówno zrzeszeni jak i nie zrzeszeni, dostosowywali się do porozumienia zawartego w styczniu ubiegłego roku (a obowiązującego od kwietnia 1995 r.) między białostockimi firmami taksówkarskimi i Zrzeszeniem Transportu Prywatnego. I tak np. opłatę początkową ustalono na 2,40 zł, jednostkę taryfową – 30 gr, a za godzinę postoju – 12 zł. Treść porozumienia przesłano ponad rok temu Radzie Miejskiej, która, w myśl ustawy o prawie przewozowym z 1994 r., może ustalić ceny urzędowe za przewozy taksówkarskie. Rada Miejska nie odpowiedziała jednak na pismo. Praktycznie więc taksówkarskie porozumienie jest umową dżentelmeńską, z której już wyłamują się taksówkarze nie zrzeszeni.

Jak nam powiedział Zbigniew Ładny – prezes Radia Taxi 41-41-41 – w najbliższym czasie w jego firmie nie przewiduje się podwyższenia stawek. Podobnie jest w innych firmach taksówkarskich.

Obecnie w Białymstoku pracuje około 1.200 taksówkarzy zrzeszonych i 300-400 nie zrzeszonych. Zanosi się więc na to, że niektórzy spośród tych ostatnich będą jeździli na ustalonych przez siebie stawkach. Powinni mieć w widocznym miejscu informację dotycząca stawki za 1 km przejazdu.

Przestawianie taksometrów na nowe stawki to także problem dla Urzędu Miar. Tylko w tym roku na dwóch istniejących stanowiskach pomiarowych w Urzędzie sprawdzono 160 urządzeń, a na bazie drogowej – 300. Na legalizację taksometru czeka się obecnie 5 dni. Przez ten czas taksówkarz nie może pracować. Urząd w najbliższym czasie ma otrzymać dodatkowe stanowisko pomiarowe (komputerowe), co powinno przyspieszyć czas oczekiwania.

**Małgorzata M. Nietupska**

Porządki przedłużone do 12 maja

# Piasek na ulicach

**Urząd Miejski zgodził się, żeby z powodu wyjątkowo długiej zimy przesunięty został termin, do którego Miejskie Przedsiębiorstwo Oczyszczania ma zakończyć tzw. pozimowe sprzątanie ulic.**

W myśl aneksu do poprzednio zawartej umowy między gminą a MPO, nieczystości i piasek mają być usunięte ze wszystkich miejskich ulic do 12 maja. Wcześniej, bo do końca kwietnia, uporządkowane zostaną ulice w centrum miasta — m.in. Branickiego, Lipowa i Rynek Kościuszki. Jak powiedział „Współczesnej" Franciszek Rzepniewski z MPO, do uprzątnięcia jest około 130 km dróg licząc w jedną stronę. Ale czyszcząc przy krawężnikach trzeba jechać w obie strony, co daje 260 km. Ekipy MPO codziennie sprzątają 10–kilometrowy odcinek.

Urząd Miejski nie wyraził natomiast zgody na częściową refundację zwiększonych wydatków MPO na zakup materiałów do posypywania ulic.

**(RR)**

# Nałogowy podpalacz

**Prokuratura Rejonowa w Białymstoku skierowała do sądu akt oskarżenia przeciwko nałogowemu palaczowi papierosów. Będzie on jednak odpowiadać nie za nałóg, ale za nieumyślne podpalenie własnego mieszkania i spowodowanie zagrożenia, zarówno dla życia sąsiadów, jak i mienia.**

Do zdarzenia doszło 12 listopada ubiegłego roku w jednym z budynków komunalnych przy ul.Warszawskiej. Straż pożarna została wezwana o godz. 21.40. Palące się pomieszczenie było silnie zadymione, wewnątrz spał człowiek. Ogień objął szafę z ubraniami, framugę drzwi i zaczął przenosić się na regał.

Strażacy ugasili płomienie szybko, a wcześniej wynieśli z mieszkania lokatora. Został odwieziony do szpitala z podejrzeniem zaczadzenia. Tam okazało się jednak, że jest pijany (2,4 promila alkoholu). W tym stanie spokojnie przespał całą akcję.

Biegli z zakresu pożarnictwa jako najbardziej prawdopodobną przyczynę powstania pożaru uznali nie zgaszony papieros. Od niego miały się zapalić gazety, potem drewno i ubranie.

Sam podejrzany wyjaśnił, że mieszka samotnie. Tego wieczora wrócił do domu po większej libacji i niewiele pamięta. Przyznał, że jest nałogowym palaczem i nie wykluczył, że zasnął z zapalonym papierosem.

Zaledwie dwa dni po zdarzeniu wybuchł drugi pożar, w tym samym mieszkaniu. Tym razem lokatora nie było, a spaliła się jego pościel i częściowo łóżko. I w tym wypadku mężczyźnie postawiono zarzut nieumyślnego podpalenia mieszkania poprzez pozostawienie w domu niedopałka papierosa. Zarzutu tego nie udało się jednak udowodnić i sprawa została w tej części umorzona. Oskarżony odpowiadać będzie jedynie za pierwszy czyn.

Grozi mu za to kara od roku do 8 lat pozbawienia wolności.

**(RAF)**

# Śmiecie w lepszym opakowaniu

Od wtorku w centrum Białegostoku instalowane są nowe, plastikowe śmietniczki, które zastąpią nieestetyczne, kamienne kosze.

Jak powiedział „Współczesnej" naczelnik Wydziału Gospodarki Komunalnej UM – Czesław Jakubowicz – w centrum miasta, a więc przy Rynku Kościuszki, ul. Lipowej, Sienkiewicza i Suraskiej, zainstalowanych zostanie 50 pomarańczowych śmietniczek. W każdej zmieścić się może 40 l odpadów. Wewnątrz śmietniczki znajduje się druciany kosz z metalowym pojemnikiem. Producentem pojemników jest białostocka firma PB „Invest".

**– Chcemy dowiedzieć się co białostoczanie sądzą o nowych śmietniczkach. O ile się spodobają, zainstalujemy następne** – stwierdził Jakubowicz.

**(RR)**
**Fot. M. Kość**

Obradował Zarząd Miasta

# Ekologiczne pieniądze

**Wczoraj Zarząd Miasta postanowił na jakie cele pójdą pieniądze z Gminnego Funduszu Ochrony Środowiska.**

M.in. z tych funduszy finansowane będzie zagospodarowanie terenów zielonych nad rzeką Białą (rejon ulic Ciołkowskiego, Branickiego i Świętojańskiej), przebudowa i zagospodarowanie skwerów przy Rynku Kościuszki i ul. Malmeda, porządkowanie terenów wokół stawów dojlidzkich, lasu zwierzynieckiego i na Pietraszach. W tym roku kontynuowana będzie także, wspólnie z Wodociągami Białostockimi, akcja zmierzająca do likwidacji nielegalnych zrzutów ścieków do Białki oraz prowadzona będzie w białostockich szkołach edukacja dzieci i młodzieży. Opracowany zostanie też raport o stanie środowiska naturalnego w Białymstoku.

**(RR)**

Kolonie zdrowotne, obozy wypoczynkowo-reedukacyjne

# TPD z myślą o wakacjach

**Chociaż to dopiero początek wiosny, organizatorzy letniego wypoczynku dzieci i młodzieży przygotowali już program wakacyjnych obozów i kolonii.**

Zarząd Miejski TPD w Białymstoku w zbliżające się wakacje chce zapewnić wypoczynek 2.122 dzieciom, przede wszystkim z rodzin najuboższych: 1.622 skorzysta z form wyjazdowych, 500 przebywać będzie na półkoloniach w miejscu zamieszkania. Odpłatność za pobyt w placówkach TPD, w porównaniu do ubiegłego roku, wzrasta od 16 do 22 proc.

320 najmłodszych skorzystać będzie mogło z kolonii zdrowotnych: ze schorzeniami górnych dróg oddechowych, niedoborem wzrostu i wagi, nadwagą, wadami postawy. Zlokalizowane one będą w ośrodku kolonijnym TPD w Woźnejwsi nad jeziorem Dreństwo i pensjonacie „Posejdon" w Stegnie Gdańskiej.

1.080 miejsc dla dzieci i młodzieży przygotowuje się na stałych obozach wypoczynkowo-reedukacyjnych, w ośrodku kolonijno-obozowym w Woźnejwsi oraz Młynie Myśliwiec nad rzeczką Kulikówką w gminie Dobrzyniewo.

Przy tych dwóch ośrodkach organizowane będą również trzy– i pięciodniowe biwaki, łącznie dla 200 dzieci. Natomiast 22-osobowy młodzieżowy obóz wędrowny wyruszy na trasy Nowosądecczyzny.

Półkolonie dla 240 dzieci (18– i 15-dniowe) zlokalizowane będą w klubach osiedlowych. 200 najmłodszych będzie mogło uczęszczać na zajęcia w Centrum Kultury, Rekreacji i Sportu.

**(a)**

# Liceum Ogólnokształcące Dwujęzyczne

**Pierwsze w regionie Liceum Ogólnokształcące Dwujęzyczne – realizujące program średniej szkoły publicznej – oferuje swoim przyszłym uczniom:**

- rzetelną wiedzę i umiejętność posługiwania się językiem obcym,
- intensywny kurs językowy (w I klasie) dla tych, którzy nie znają języka wykładowego w stopniu podstawowym,
- zajęcia prowadzone w języku angielskim lub niemieckim (od klasy II) w zależności od dokonanego wyboru,
- naukę w grupach liczących maksimum 15 osób,
- zajęcia fakultatywne oraz letnie obozy naukowo-rekreacyjne,
- możliwość dalszego kształcenia na wyższych uczelniach w kraju i za granicą.

**Informacji udziela Sekretariat TNOiK – Białystok, ul. Jagienki 4, tel. 750-271, 754-200, 545-246, fax 750-259.**

(tekst reklamowy)
11637

# Odznaczenia dla żołnierzy górników

Kilkunastu członków Związku Represjonowanych Żołnierzy Górników otrzymało „Krzyże Więźnia Politycznego". Uroczyste wręczenie odznaczeń odbędzie się we wtorek o godz. 10.30 w białostockiej siedzibie związku przy ul. Sienkiewicza 22.

Tego samego dnia o godz. 9 w kościele św. Stanisława przy ul. Kawaleryjskiej odprawiona zostanie msza święta w intencji żołnierzy górników, którzy zginęli w czasie służby wojskowej oraz tych, którzy zmarli na skutek kontuzji odniesionych w kopalni. Rok temu – ku czci ich pamięci – wmurowano w kościele tablicę.

**(J.B.)**

# Pływalnia za darmo

W piątek 3 maja, w godz. 10.45 – 18.45 można skorzystać z bezpłatnego wstępu na pływalnię przy ul. Włókienniczej. Miejski Ośrodek Sportu i Rekreacji ten dzień ogłosił jako „Otwarte drzwi pływalni". Darmowe bilety można odbierać w kasie w dniach 1–3 maja.

W dniach 1–5 maja basen przy Włókienniczej czynny będzie w godz. 10.45 – 21.45.

**(r)**

BIURO REKLAM I OGŁOSZEŃ
42-51-16
GAZETA Współczesna

CHŁODNICTWO KLIMATYZACJA
agregaty centrale klimatyzacyjne
COOL, BITZER
TECHNOBLOCK, COPELAND
VBW CLIMA ENGINEERING
komory chłodnicze klimatyzatory
STACJONARNE, SKŁADANE
SANYO, ELEKTRA ZENITHAIR
uniTERM S.C.
19-300 Ełk, ul. Ogrodowa 32
tel./fax (0-87) 10-12-08,
tel. (0-87) 10-99-97
11685

OFERTA WYŁĄCZNIE DLA SKLEPÓW
od 26 kwietnia reklama w POLSACIE
Łyżworolki
JET 5
Pełna oferta
Sprzedaży detalicznej nie prowadzimy
gwarancja 12 miesięcy
11892
S.C. DaLen 15-399 Białystok, ul. Handlowa 7, tel./fax 426-013

Kino „Pokój"

# Przeszłość i przyszłość

Od piątku w kinie „Pokój" można będzie zobaczyć adaptację klasyki amerykańskiej literatury, czyli „Szkarłatną literę" oraz mroczny obraz science fiction pt. „Dziwne dni".

Autorem powieści „Szkarłatna litera" jest Nathaniel Hawthorne, a jej akcja rozgrywa się w XVII wieku w Nowej Anglii. Do jednej z purytańskich osad przybywa Hester Prynne, która czeka na przyjazd męża. Młoda kobieta źle czuje się wśród nakazów i zakazów purytańskiej moralności, tym bardziej, że zaczyna ją fascynować wielebny Arthur Dimmsdale, namiętny kaznodzieja. Wkrótce dochodzi między nimi do miłosnego zbliżenia i Hester rodzi nieślubne dziecko. Odmawiając ujawnienia nazwiska ojca, kobieta zostaje napiętnowana, jako cudzołożnica, szkarłatną literą.

Film Rolanda Joffe'a, autora słynnej „Misji", nie jest pierwszą adaptacją książki Hawthorne'a, ale podobno najbardziej swobodną, co nie spodobało się amerykańskim krytykom. W głównej roli występuje Demi Moore, która ze swoim mężem, Bruce'm Willisem, prześciga się w ustanawianiu nowych rekordów wysokości aktorskich gaż w Hollywood (jako pierwsza kobieta dostała ponad 10 mln dolarów za rolę). U jej boku występują w „Szkarłatnej literze" dwaj prawdziwi mężczyźni: Robert Duvall („Upadek", „Na południe od Brazos") i Gary Oldman („Leon – zawodowiec", „Dracula").

„Dziwne dni" to historia science fiction, nawiązująca wyraźnie atmosferą do klasyka gatunku, „Łowcy androidów" Ridleya Scotta. Akcja rozgrywa się w ciągu dwóch ostatnich dni 1999 roku. W ogarniętym chaosem i przemocą Los Angeles najlepiej sprzedają się wideoclipy z 30–minutowymi fragmentami życia ludzi, doznaniami wyssanymi prosto z ich umysłów. Seksu, strachu i przemocy można doświadczyć nie ruszając się nawet z domu. Główny bohater, eks–glina, sprzedaje z powodzeniem najlepszy „towar" na czarnym rynku, ale w momencie, gdy ktoś podrzuca mu taśmę z zarejestrowaną śmiercią jego przyjaciółki, zaczynają się poważne kłopoty.

Film wyreżyserowała Kathryn Bigelow („Na fali"), a główne role zagrali: Ralph Fiennes, znakomity angielski aktor, znany z „Listy Schindlera" i „Quiz Show" oraz Angela Basset, nominowana do Oscara za idealne „podszycie się" pod Tinę Turner w jej zekranizowanej biografii. A jest tu jeszcze drapieżna i utalentowana Juliette Lewis („Co gryzie Gilberta Grape'a?", „Urodzeni mordercy". „Prawdziwy romans"). **(tal)**

Szkarłatna litera

**Na dwie pierwsze osoby, które zgłoszą się do kasy kina „Pokój" z aktualnymi numerami „GW" na godzinę przed premierowymi seansami, czekają podwójne zaproszenia na filmy.**

Kino „Ton"

# Dobrze być martwym

**W piątek kino „Ton" zaprasza na premicrowy seans komedii Mela Brooksa „Dracula – wampiry bez zębów".**

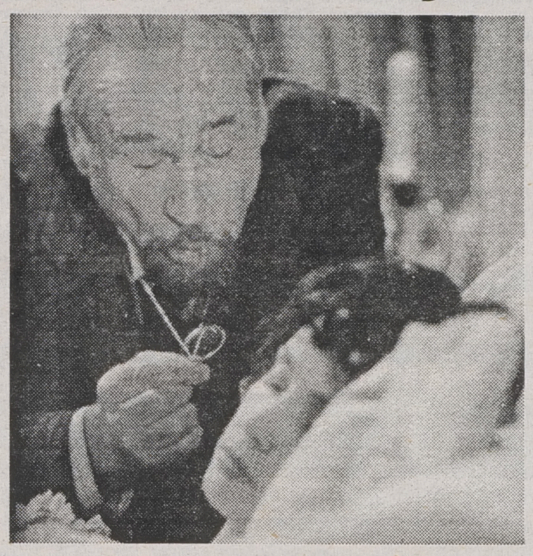

*„Kiedy obejrzałem film Francisa Forda Coppoli, zrozumiałem, że nadszedł czas na komedię o wampirach"*. Tak powiedział Mel Brooks, największy zgrywus amerykańskiego kina, parodiujący bezlitośnie jego schematy i konwencje w „Smrodzie życia", „Lęku wysokości", „Kosmicznych jajach", „Młodym Frankensteinie" i wielu innych obrazach. Główną rolę powierzono w „Draculi" Lesliemu Nielsenowi. Nielsen znany jest głównie z komediowej sagi o beznadziejnie fajtłapowatym policjancie, Franku Drebinie, u nas można go czasem obejrzeć w „PolSacie", jak próbuje sprytnie otumanić porucznika Colombo. Po premierze swojego najnowszego dziecka powiedział on dziennikarzom: *„to prawdziwa historia Draculi, sekret został nareszcie odsłonięty. Dracula to nieudany wampir, który miał dwa lewe kły"*, a reżyser dodał: *„moją ambicją było zrobić film, który natychmiast stanie się klasyką"*.

**(tal)**

**Na dwóch pierwszych czytelników, którzy z aktualnym numerem „GW" zgłoszą się do kasy kina „Ton" na godzinę przed premierowym seansem, czekają podwójne zaproszenia na film.**

Kino „Forum"

# Pamięci Kieślowskiego

**Od dziś do niedzieli trwać będzie „XV Forum Filmowe", zatytułowane „24 godziny z życia człowieka" i poświęcone pamięci Krzysztofa Kieślowskiego. Organizatorami imprezy są DKF–y: „099", „Gag" i „Wizje filmowe z krainy czarów".**

Dziś można obejrzeć w kinie „Forum" następujące obrazy: „Pies andaluzyjski" Bunuela, „Dziennik dla mojego ojca i matki" Marthy Meszaros, „Spaleni słońcem" Michałkowa (premiera) i „Czterysta batów" Truffautta. Początek seansów o godz. 17.15.

Na piątek zaplanowano: „Lokatora" Polańskiego, 6 krótkometrażowych filmów oraz „Przypadek" Kieślowskiego, „Lisbon Story" Wendersa (premiera) oraz „Krzyk kamienia" Herzoga. Seanse zaczną się o godz. 14.

Sobotę rozpocznie „Zeszłego roku w Marienbadzie" Resnaisa, także o godz. 14. Potem zobaczymy „Okruchy życia" Sauteta, „Dzisiejsze czasy" Chaplina, „Kwiat mego sekretu" Almodovara (premiera) i „Sobowtóra" Kurosawy.

„XV Forum Filmowe" zakończą w niedzielę filmy: „Nosferatu – symfonia grozy" Murnaua, „M jak morderca" Langa, „Złoty wiek" Bunuela, „Po tamtej stronie chmur" Antonioniego oraz „Anioł zagłady" Bunuela. Początek niedzielnych seansów – godz. 15.

Organizatorzy twierdzą, iż hasło przewodnie imprezy, „Dwadzieścia cztery godziny z życia człowieka", potraktowali jako metaforę całego ludzkiego życia i każdy dzień przeglądu odpowiada pewnej jego fazie (dzieciństwo, dojrzewanie, dorosłość, starość). **(tal)**

Projekcja MDKF „Gag"

# Leon – zawodowiec

Na poniedziałek MDKF „Gag" przygotował, jak zwykle, swoją projekcję. Zobaczymy o godz. 20 w kinie „Forum" znakomitego „Leona – zawodowca" Luca Bessona.

Jest to kpiarska i wzruszająca zarazem historia przyjaźni płatnego zabójcy i kilkunastoletniej dziewczynki. Znakomita obsada: w roli tytułowej wystąpił gwiazdor francuskiego kina, Jean Reno, a partnerują mu Amerykanie: Gary Oldman („Szkarłatna litera"), Natalie Portman („Gorączka") i Danny Aiello („Pret a porter").

**(tal)**



# Włoski duet

W sobotę o godz. 19 w Sali Koncertowej Akademii Muzycznej przy ul. Kawaleryjskiej wystąpi włoski duet – Luca Provenzani (wiolonczela) i Fabiana Barbini (fortepian).

Duet ten powstał w 1994 roku. Ma na swoim koncie występy w najważniejszych salach koncertowych Włoch i radiowe nagrania dla RAI.

W sobotę zagrają m.in. Beethovena, Debussy'ego, Brahmsa. **(tal)**

# Ze Zdrowiem na Ty

W najbliższą niedzielę w teatrze PWST przy ul. Sienkiwicza 14 odbędzie się VIII Wojewódzki Konkurs Dziecięcych Zespołów Lalkowych pod hasłem „Ze Zdrowiem na Ty". Organizatorzy – Wojewódzka Stacja Sanepid i WOAK – zapraszają na widownię wszystkich chętnych. Wstęp jest wolny, występy rozpoczynają się o godz. 10 i potrwają do godz. 15. **(r)**

Szkoła Podstawowa nr 26 zaprasza na mistrzostwa aerobiku

# Rozruszać młodzież

**Już jutro reprezentantki dziesięciu białostockich podstawówek walczyć będą o najlepsze miejsca w I Mistrzostwach Aerobiku Dziewcząt Szkół Podstawowych.**

Organizatorką imprezy jest nauczycielka wychowania fizycznego w SP nr 26.

**– Od czterech lat prowadzę zajęcia aerobowe w jednym z białostockich klubów sportowych** – mówi Małgorzata Sołtan, pomysłodawczyni mistrzostw. **– W tym czasie zauważyłam, że przychodzi na nie spora grupa młodych dziewcząt niezwykle aktywnych. Nadal jednak aerobik jest mało znany, a widać to właśnie w szkołach, zaś młodym ludziom nie chce się ruszać. Takie zawody – mam nadzieję – zmobilizują ich do pracy nad swoim zdrowiem.**

W mistrzostwach wystartują uczennice szóstych, siódmych i ósmych klas z dziesięciu białostockich podstawówek. Prawie 50 zawodniczek będzie rywalizować ze sobą indywidualnie i grupowo. Zawodom towarzyszą pokazy tańca disco i towarzyskiego, karate i boksu.

Na zwycięzców czekają nagrody ufundowane m.in. przez Radio Taxi 919, Cezas i DT Nowy. Laureatki pierwszych trzech miejsc dostaną roczne i sześciomiesięczne karnety do Fitness Clubu.

Zawody odbywać się będą w sali gimnastycznej SP 26. Bilety w cenie 1 zł kupić można w szkole, zaś dochód z ich sprzedaży przekazany będzie na konto Domu Małego Dziecka. Początek imprezy o godz. 17. **(rs)**

Po kominku harcerskim – otwarcie wystawy

# „Kamyk na szańcu" Barbary Wachowicz

**Od wczoraj gości w Białymstoku Barbara Wachowicz, która osobiście nadzoruje przygotowanie ekspozycji w Muzeum Historycznym oraz programu artystycznego na – poprzedzający jej otwarcie – kominek harcerski.**

Rzeczywiste przygotowania do tej niezwykłej lekcji historii i patriotyzmu rozpoczęły się znacznie wcześniej i przy ogromnym zaangażowaniu Barbary Wachowicz. Zgromadzone przez nią fotografie i dokumenty oraz inne eksponaty pokazane zostaną na monograficznej ekspozycji pt. „Kamyk na szańcu. Opowieść o druhu Aleksandrze Kamińskim i jego bohaterach – harcerzach Szarych Szeregów".

Uroczyste otwarcie wystawy w Muzeum Historycznym przy ul. Warszawskiej 37 odbędzie się w sobotę wieczorem. Poprzedzi je kominek harcerski w siedzibie Stowarzyszenia Civitas Christiana przy ul. Elektrycznej 1, który rozpocznie się o godz. 17.

Ekspozycja „Kamyk na szańcu" wypełni wszystkie wnętrza muzealne, przy czym jedno z nich, na parterze, przeznaczono na część białostocką. Zostaną tu przedstawione tradycje harcerskie Białostocczyzny począwszy od ruchu skautowego do chwili obecnej. Wystawa połączona będzie z promocją I tomu cyklu „Wierna rzeka harcerstwa" – książki Barbary Wachowicz o twórcach Harcerstwa Polskiego, Oldze i Andrzeju Małkowskich oraz kaset o Aleksandrze Kamińskim i bohaterach „Kamieni na szaniec". **(kon)**

REDAGUJE DZIAŁ MIEJSKI „GAZETY WSPÓŁCZESNEJ" TELEFONY: 421-118, 423-240. REDAKTOR DYŻURNY: 427-710

## TELEWIZJA

### PROGRAM 1

6.00 Kawa czy herbata? Audiotele: 070055560-2
7.45 VIP – rozmowa Jedynki
8.00 „Różowa Pantera" – serial anim. prod. USA
8.30 Rządy dzieci, czyli pajdokracja
9.00 Wiadomości
9.10 Mama i ja – program dla mamy i trzylatka
9.25 Gimnastyka, buzi i języka
9.30 Domowe przedszkole
9.55 Porozmawiajmy o dzieciach
10.05 „Prawnicy z Miasta Aniołów" – serial prod. USA
10.50 Muzyczna Jedynka
11.00 Gotowanie na ekranie – magazyn kulinarny
11.20 To jest łatwe: oczko w prawo..., oczko w lewo...
11.30 Taki jest świat
12.00 Wiadomości
12.10 Agrobiznes – mag. roln.
12.15 Magazyn Notowań
12.40 Klinika zdrowego człowieka
13.05 Między nami zwierzętami
13.25 Strzał w dziewiątkę
13.30 Eko – lego
13.45 Kliper – Od Marka Polo do Magellana
14.00 „Zwierzęta świata" – „Bliskie spojrzenia" – „Dzierzbowrony" – film prod. austral.
14.30 Strzał w dziesiątkę
14.35 Brzuch – Liczymy kalorie
14.50 Program dnia
15.00 Dla młodych widzów – Potop popu
15.30 „Max Gluck": „Nowy cmentarz" – serial prod. kanad.
16.00 Dla młodych widzów: Historia – Spór o króla
16.25 Dla dzieci: Niezwykłe muzea – Muzeum Poczty i Telekomunikacji
16.40 Ale kino! – reportaż
16.50 Kalendarium XX wieku
17.00 Teleexpress
17.20 Filmidło – mag. filmowy
17.40 Automania
18.10 „Tata Major" – serial kom. prod USA
18.30 Magazyn katolicki – Święty Wojciech – Europejczyk
19.00 Wieczorynka – „A ja jestem struś", „Farma na rozdrożu: Słoneczniki"
19.30 Wiadomości
20.10 „Viper" – serial sensac. prod. USA
21.00 Wieczór publicystyczny – Dzwony Czarnobyla 10 lat później
22.00 Diariusz – mag. rządowy
22.10 Pegaz – tygodnik kulturalny
22.40 „Chwila radości" – etiuda Walerija Basowa o dzieciach Czarnobyla
23.00 Wiadomości gospodarcze
23.15 Miniatury – Henryk Grynberg „Rysuję w pamięci"
23.20 „Biełowowie" – film dok. prod. ros.
0.35 Requiem Czarnobylskie

### PROGRAM 2

7.00 Panorama
7.10 Sport – telegram
7.15 Poranny magazyn Dwójki Audiotele: 0–70055666
7.50 Akademia Zdrowia Dwójki. Audiotele: 070055666
8.00 Program lokalny
8.30 „Dzieciaki, kłopoty i my" – serial prod. USA
9.00 Transmisja obrad Sejmu w przerwie ok. godz. 13.00 Panorama
14.55 Powitanie
15.00 „Pod niebem Afryki" „Lwiątko" – serial prod. USA
15.25 Akademia Zdrowia Dwójki – program sportowo-rekreacyjny
15.35 Studio sport: Magazyn piłkarski „Gol"
16.00 „Wyspa Herschela" – film dok. prod. kanad.
16.30 „5 x 5: Wygrajmy razem" – teleturniej. Audiotele: 0-700352176.
17.00 Jeden na jeden – program W. Szaranowicza
17.25 „Z ziemi szkockiej do Polski" – film dok.
17.45 Festiwal Szkół Teatralnych – Łódź '96
18.00 Panorama
18.10 Kurier Kresowy – Białystok
19.05 Jeden z dziesięciu – trzyetapowy teleturniej prowadzony przez Tadeusza Sznuka – Audiotele 070075850
19.35 Klub pana Rysia – program dla dzieci
20.00 Adwersarium, czyli sztuka władzy – Moda i polityka – program publicystyczny
20.50 Podatki 21 – 45 proc. – Sprzedający samochód
21.00 Panorama
21.30 Sport telegram
21.40 Halo weekend
21.50 „Cudowne miejsce" – film fab. prod. pol.
23.30 Kocham kino – wieczór filmowy z Janem Jakubem Kolskim – Szkoła przetrwania
24.00 Panorama
0.05 Kocham kino – Ładny dzień, Najpiękniejsza jaskinia świata
1.00 Studio sport – I liga koszykówki mężczyzn: Bobry-Śląsk
1.50 Zakończenie programu

### POLSAT

**Informacje – 16.00, 18.45, 19.50, 22.00**
7.00 Dzień dobry z Polsatem; 7.55 Poranne informacje; 8.00 Polityczne graffiti; 8.15 Klub Fitness Woman; 8.30 Grunt to rodzina – serial komediowy; 9.00 Czarodziejka z księżyca – serial animowany dla dzieci; 9.30 Kalambury – program rozrywkowy; 10.00 Za wszelką cenę – braz. telenowela; 11.00 Magazyn; 11.30 Magazyn; 12.00 Czas na naturę – magazyn medycyny naturalnej; 12.30 Jesteśmy – mag. redakcji programów religijnych; 13.00 Ring – program publicystyczny; 13.30 Motowiadomości; 14.00 Oskar – magazyn filmowy; 14.30 Link Journal – magazyn mody; 15.00 Halogra!my; 15.20 Ye! Ye! Ye! – program muzyczny dla dzieci; 15.30 Dinosaucers – serial animowany dla dzieci; 16.00 Informacje; 16.15 Tylko dla dam – program Kariny Szafrańskiej; 16.45 Alf – serial; 17.15 Kalambury; 17.45 Webster – serial; 18.15 Sztuka informacji; 18.45 Ziemia 2 – serial; 19.40 Losowanie LOTTO; 20.05 Nieustraszony – serial; 21.00 Capital City – serial; 21.50 Polityczne graffiti; 22.00 Informacje i biznes informacje; 22.25 Życie jak sen – serial komediowy; 22.50 Ring – program publicystyczny; 23.20 4x4 – mag. motor.; 23.50 Gillette World Sport Special; 0.20 Prosto z Hollywood – program filmowy; 0.50 Turbo Trans Gra! My – program muzyczny

### POLONIA

7.00 Panorama; 7.10 Dzień dobry z Polski; 8.30 „Jest jak jest" – „Czerwono-zielona papuga" – serial; 9.00 Wiadomości; 9.15 Muzyczna Jedynka; 9.45 Na polską nutę – program dla dzieci; 10.15 Czterej pancerni i pies: Radość i gorycz – serial TVP; 11.15 Blok rogramów edukacyjnych; 12.00 Premiery Satelity: Pożegnanie z Marią – dramt prod. pol.; 13.30 Tropy: Wierzchowiny; 14.00 Moje książki: Małgorzata Musierowicz; 14.25 Rozmowa dnia; 15.00 Panorama; 15.20 Magazyn Katolicki; 15.50 Rewizja nadzwyczajna; 16.20 Gość TV Polonia; 16.30 Przegląd Kronik Filmowych; 17.00 Teleexpress; 17.15 Sześć milionów sekund: Viola – ser. dla młodych widzów; 17.45 Muzyczna Skrzynka Teleexpressu; 18.15 „Zaklęty dwór": Cień starościca – ser. TVP; 19.10 Nadzieje na Atlantę; 19.20 Dobranocka: Miś Uszatek; 19.30 Wiadomości; 20.00 Studio Kontakt; 20.45 Dziennik TV – prog. satyryczny Jacka Fedorowicza; 21.00 Panorama; 21.30 Czwartkowy Teatr Satelitarny: Jerzy Lohman „Pięćdziesiąt dukatów"; 23.20 Z archiwum rozrywki: Przeboje Muzycznej Jedynki – J. Krysiak; 23.35 W poszukiwaniu Sijawiusza – film dok.; 0.25 – 0.55 Panorama

### DSF

3.00 Wrestling: WCW; 4.00 Boks: walki zawodowców; 4.45 Automobilizm: Trans Am Racing '96; 5.15 Kręgle : Golden Bowling Ball Tour w Kilonii; 6.15 Niels Ruf – talk show; 6.45 Magic Sports – mag.; 8.45 Dominion – mag. reklamowy; 9.00 Piłka nożna: liga włoska; 10.30 Football Mundial – magazyn; 11.00 Superkibic – teleturniej; 11.30 Niels Ruf – talk show; 12.00 Magic Sports – magazyn; 14.00 Superkibic – teleturniej; 14.30 Offensiv – talk show; 14.45 Gimnastyka sportowa: MŚ w San Juan; 16.45 Niels Ruf – talk show (na żywo); 17.15 Magic sports – magazyn; 18.15 Koszykówka NBA; 19.15 Superkibic – teleturniej; 19.45 Wiad. sportowe; 19.50 Football Mundial – magazyn; 20.15 Golf: Air France Cannes Open; 21.15 Dawne samochody – magazyn; 22.15 Wiad. sportowe; 22.30 Boks: walki zawodowców; 23.30 Wrestling: WCW; 0.15 Automobilizm: Klasycy motoryzacji; 1.15 Best Direct – magazyn reklamowy; 1.45 Golf: Air France Cannes Open; 2.45 Taniec: Formacja standardowa Brauschweiger TSC

### KABEL TV

9.00 Zapraszamy; 9.10 **Awantura o Basię** – film fab. prod. polskiej; 9.40 Program dokumentalny; 10.05 **1969** – film fab. USA; 18.00 Zapraszamy; 18.10 **Wydział Zabójstw** – film USA; 19.00 Czyny i rozmowy cz. II – program dok.; 20.00 Nikt nie woła – film fab. prod. polskiej

## TEATRY • KINA

**Teatr Dramatyczny im. Al. Węgierki w Białymstoku** – „Czerwona strefa" w wyk. Teatru „DEREVO" (Duża Scena), godz. 18.00, „Gęsi za wodą" (Mała Scena), godz. 20.00.
**Białostocki Teatr Lalek** – „Gulliwer", godz. 10.00, 12.00.
**Teatr Lalek w Łomży** – „Tymoteusz i psiuńcio" (SP w Kuziach), godz. 10.00.

### KINA W BIAŁYMSTOKU

**„POKÓJ"** – „Toy Story" (USA, b.o.) – dubbing, godz. 10.00, 14.00, 17.30, „Dzieje mistrza Twardowskiego" (pol., l. 12), godz. 12.00, 16.00 (ostatni dzień), „Słodko gorzki" (pol., l. 15), godz. 13.00, 19.00, „Pociąg z forsą" (USA, l. 15), godz. 15.30, 19.15.
**„TON"** – „Przed egzekucją" (USA, l. 15), godz. 11.30, 17.00, „Gorączka" (USA, l. 15), godz. 14.00, 19.15.
**„SYRENA"** – „Zapomnij o Paryżu" (USA, l. 15), godz. 18.00, 20.00.
**„FORUM"** – „Il postino – Listonosz" (włoski, l. 15), godz. 11.30, 13.30, „Pokuszenie" (pol., l. 15), godz. 15.30, XV FORUM DKF „Pies andaluzyjski" (hiszp., l. 15), godz. 17.15, „Dziennik dla mojego ojca i matki" (węg., l. 15), godz. 18.30, „Spaleni słońcem" (ros.-franc., l. 15), godz. 20.00, „Czterysta batów" (franc., l. 15), godz. 22.30.
**„KAMERA"** – „Uwolnić orkę 2" (USA, l. 12), godz. 16.00, „Liberator 2" (USA, l. 15), godz. 18.00.

### KINA W WOJEWÓDZTWACH

**BIAŁOSTOCKIM**
**Bielsk Podlaski „Znicz"** – „Desperado" (USA, l. 15).
**Drohiczyn „Daniel"** – „Show Girls" (USA, l. 18), „Pocahontas" (USA, b.o.).
**Narewka „Las"** – „Zabójcy" (USA, l. 15).
**Siemiatycze „Chrobry"** – „Nagła śmierć" (USA, l. 15).

**ŁOMŻYŃSKIM**
**Łomża „Millenium"** – „Słodko gorzki" (pol., l. 15), godz. 16.00, 20.00, „Desperado" (USA, l. 15), godz. 18.00.
**Ciechanowiec „Meteor"** – „Szósty zmysł" (ang., l. 15), „Dziewięć miesięcy" (USA, l. 15).
**Kolno „Wrzos"** – „Operacja Słoń" (USA, l. 12).

**SUWALSKIM**
**Suwałki „Bałtyk"** – „Młodzi gniewni" (USA, l. 15), godz. 18.00, 20.00.
**Augustów „Iskra"** – „Rozważna i romantyczna" (USA, l. 15).
**Ełk „Polonia"** – „Waleczne serce" (USA, l. 15).
**Giżycko „Fala"** – „Anioł Stróż" (franc., l. 15), godz. 17.00, „Całkowite zaćmienie" (franc., l. 15), godz. 19.00.
**Gołdap „Sambia"** – „Tato" (pol., l. 15).
**Pisz „Stolica"** – „Pestka" (pol., l. 15).

## W RAZIE WYPADKU

**Policja** – tel. 997
**Straż Pożarna** – tel. 998
**Pogotowie Gazowe** – tel. 992
**Pogotowie Ciepłownicze** – tel. 993
**Pogotowie Elektryczne** – tel. 991
**Pogotowie Techniczne Wodociągów** – tel. 994
**Informacja o usługach** – tel. 951
**Bank Informacji Gospodarczych** – tel. 517-471.
**Telefoniczna Agencja Informacyjna** – tel. 44-63-45 (7)
**Pomoc Drogowa** – tel. 96 – 37

### SŁUŻBA ZDROWIA

**W BIAŁYMSTOKU**
**Pogotowie Ratunkowe,** ul. Poleska 89, tel. biura wezwań 970, 999, 524-192.
**Informacja Pogotowia** tel. 422-222.
**Ambulatorium Pogotowia,** ul. Poleska 89
**– Pediatryczne** – czynne w dni robocze w godz. 19-7, w wolne soboty w godz. 15-7, w niedziele i święta w godz. 7-7.
**– Internistyczne** – czynne codziennie przez całą dobę.
**– Stomatologiczne** – czynne w dni robocze w godz. 19-7, w wolne soboty w godz. 15-7, w niedziele i święta w godz. 7-7.
**Gabinety zabiegowe:**
**– Internistyczny dla dorosłych** – czynny codziennie przez całą dobę.
**Gabinet dla dzieci** czynny w dni robocze w godz. 19-7, w wolne soboty w godz. 15-7, w niedziele i święta 7-7.
**Ambulatorium Chirurgiczne dla dorosłych,** ul. I. Białówny 11, tel.42-40-41.
**Ambulatorium Chirurgii Dziecięcej,** ul. Wołodyjowskiego 3a, tel. 42-59-60.
**„Hospicjum" Dom Opatrzności Bożej,** ul. Świętojańska 1c, tel. 415-607 – czynny przez całą dobę.
**„Hospicjum Domowe",** ul. Piotrkowska 2, tel. 421-000, godz. 15.00-17.00 (w dni robocze).

**APTEKA (ostry dyżur)**
ul. Lipowa 45, tel. 42-33-65, ul. Poleska 89, tel. 522-111, ul. Mickiewicza 27, tel. 323-024.

**SZPITALE**
**DYŻURY CODZIENNE**
**Woj. Szpital Zespolony im. J. Śniadeckiego,** ul. M. Skłodowskiej-Curie 25, tel. 42-16-21 do 26, 42-70-41– dyżuruje **rehabilitacja** oraz oddziały **dziecięce: chirurgia, reanimacja, laryngologia.**
**Woj. Szpital Specjalistyczny im. K. Dłuskiego,** ul. Żurawia 14 do godz. 15 tel. 327-570, 327-694, po godz. 15 tel. 323-593 dyżurują **oddziały: choroby płuc dzieci, sztucznej nerki, zakaźny dorosłych.**
**Specjalistyczny Dermatologiczny ZOZ,** ul. Św. Rocha 3, tel. 42-53-01, 42-02-08.
**Regionalny Szpital Onkologiczny,** ul. Ogrodowa 12, tel. 320-11.
**OSTRE DYŻURY**
**W DNIU 25 IV 1996 r.**
**CHIRURGIA, REANIMACJA, WEWNĘTRZNY, LARYNGOLOGIA, OKULISTYKA, NEUROLOGIA** – Państwowy Szpital Kliniczny im. J. Sztachelskiego, ul. M. Skłodowskiej-Curie 24, tel. 42-24-31 do 39, 42-36-13 do 16.
**POŁOŻNICTWO z GINEKOLOGIĄ** – Woj. Szpital Zespolony im. J. Śniadeckiego, ul. Warszawska 15, tel. 327-100.
**ODDZIAŁ GRUŹLICY, ZAKAŹNY DZIECIĘCY** – Woj. Szpital Specjalistyczny im. K. Dłuskiego, ul. Żurawia 14 do godz. 15 tel. 327-570, 327-694, po godz. 15 tel. 323-593.
**DZIECIĘCY WEWNĘTRZNY + NEUROLOGIĄ** – Woj. Szpital Zespolony im. J. Śniadeckiego, ul. M. Skłodowskiej-Curie 25, tel. 42-16-21 do 26, 42-70-41.

**W ŁOMŻY**
**Pogotowie Ratunkowe** – tel. 999 oraz 16-38-55
**Pogotowie Chirurgiczne** – Szosa Zambrowska 1/27 – czynne przez całą dobę.
**Woj. Szpital Zespolony,** ul. M. Skłodowskiej-Curie 1, tel. 16-24-01.
**Apteka (ostry dyżur),** ul. Dworna 35, tel. 16-32-44.

**W SUWAŁKACH**
**Pogotowie Ratunkowe** – tel. 999
**Woj. Szpital Zespolony,** ul. Szpitalna 60, tel. 67-25-46.
**Szpital Miejski Zespołu Opieki Zdrowotnej,** ul. Kościuszki 101, tel. 66-22-41.
**Apteka (ostry dyżur),** ul. Kościuszki 78, tel. 66-49-24.

### TELEFONY ZAUFANIA

**Białystok** – tel. 988, czynny codziennie w godz. 18-4.
**Białystok – Telefon zaufania dla kobiet w ciąży i rodzin** – 32-22-22.
**Łomża** – tel. 988, czynny w poniedziałki, środy i piątki w godz. 16.30 - 21.30.
**Łomża** – Telefon zaufania dla kobiet 16-45-53, poniedziałek, czwartek, godz. 21-24.
**Suwałki** – tel. 988, 67-49-41, czynne codziennie (oprócz sobót, niedziel i świąt) w godz. 18-6.

## RADIO

### PROGRAM I

**Wiadomości: co godzinę**
**Komunikaty losowe: 7.55, 13.00, 20.05; Prognoza pogody dla rybaków: 0.58, 6.28, 13.00, 19.25**
5.07 Niezapomniane melodie; 5.20 Rozmaitości rolnicze; 5.48 Gimnastyka; 5.58-8.30 Sygnały dnia; 8.30 Radio biznes; 9.07-11.00 Cztery pory roku; 9.08 Ekoradio; 10.30 Lektury Jedynki: Jane Austen „Rozważna i romantyczna"; 11.07 Szkoda gadać; 11.30 Orkiestry i ich soliści; 11.40 Rolnicza antena; 12.28-16.00 Po hejnale; 12.30 Radio kierowców; 13.00 Giełda; 13.30 Radio kierowców; 14.00 Czas felietonisty; 14.30 i 15.30 Radio kierowców; 16.12 Aktualności; 16.45 Dziennik Radia Watykańskiego; 17.05-19.00 Przegląd dnia... Pięć po...; 19.30 Radio dzieciom; 20.10 Echo – Klub Popularyzatorów Nauki; 20.30 Pod mikroskopem; 20.40 Lekcja jęz. angielskiego – BBC; 20.50 Lektury Jedynki: Szmuel Josef Agnon „Od Buczacza do Jerozolimy"; 21.06 Kronika sportowa; 21.30 „Proszę o ciszę" – reportaż; 22.10 Komentarz dnia; 22.20 Cztery pory roku – wydanie wieczorne; 23.05 Muzyka baroku; 23.55 Myśli pod koniec dnia; 0.02-5.00 Program nocny.

### PROGRAM III

**Serwis Trójki co godzinę**
6.00-9.05 Zapraszamy do Trójki; 7.07 i 8.05 Sport; 8.45 Business News; 9.05-11.00 Każdy gra inaczej; 9.15 Poranna Porcja Rozrywki; 9.30 Informator ekonomiczny; 10.10 Przedpołudniowa Porcja Rozrywki; 10.30 Aktualia kulturalne; 11.10 Puls Trójki; 11.55 Giełda Papierów Wartościowych; 12.05 W tonacji Trójki; 13.05-16.00 Trójka na dwa głosy; 13.15 Powtórka z rozrywki; 14.15 Muzyczna poczta UKF; 14.30 Jerzy Stefan Stawiński „Dziwne miłości"; 14.40 Nowości muzyczne; 14.58 Komunikaty z granic; 15.05 Sport; 15.30 Bliżej Ziemi – fel. ekolog.; 15.35 Muzyczna poczta UKF; 16.00-19.05 Zapraszamy do Trójki; 18.05 Sport; 19.05 Sie kręci – aud. Jerzego Owsiaka; 20.05 Książka tygodnia: Amoz Oz „Na ziemi Izraela"; 20.15 Jazzowy sanitariusz – aud. Marcina Kydryńskiego; 21.05 Klub Trójki; 22.05 Sport; 22.10 Studio el-muzyki – aud. Jerzego Kordowicza; 23.00 To był dzień; 23.30 Pod dachami Paryża – aud. Barbary Podmiotko; 0.05-6.00 Trójka pod księżycem; 4.30 Nick Homby „Wierność w stereo".

### RADIO BIAŁYSTOK

**FM 72,68 72,8 100,2 MHz**
**PROGRAM REGIONALNY**
**Wiadomości Radia Białystok co godzinę**
**Wiadomości w skrócie:** 5.30, 6.30, 7.30, 8.30, 14.30, 15.30, 16.30, 17.30; **Przegląd prasy**: 5.16, 6.22; **O tym się mówi**: 6.16, 6.45, 7.15, 7.40; **Informacje z przejść granicznych**: 5.15, 6.25, 8.53, 13.08, 15.08, 18.09; **Regionalne notowania walutowe**: 8.53, 11.08, 14.18; **Wiadomości z Giełdy**: 14.18.
**5.00 FAKTY I MUZYKA** (wiadomości co 30 min) – prow. P. Łęgowski; 8.15 Zadzwoń do nas: **44-22-22**; 8.45 Poradnik Obywatelski – Jerzy Hutek; **9.10 SPOTKANIA** – prow. A. Jarosz; 9.12 Horoskop; 9.45 „Spacery bliskie i dalekie" – fel. Włodzimierza Paźniewskiego; 11.45 Poradnik Obywatelski – Jerzy Hutek; 11.53 Język angielski; 12.10 Ale kino... – mag. filmowy; 13.08 Magazyn dla Niepełnosprawnych – przyg. S. Pulnar; 13.35 Muzyczne listy; **14.05 FAKTY I MUZYKA** (wiadomości co 30 min) – prow. M. Liberadzki; 16.15 **ZADZWOŃ DO NAS: 44-22-22**; 18.10 Konkurs – „Poszukiwany..."; 18.30 Litewski Magazyn Radiowy – przyg. E. Pietruszkiewicz; 18.45 Pod znakiem Pogoni – oprac. Wł. Prochowicza; 19.05 Poczta Literacka – prow. W. Szymański; 20.05 Lekcja języka francuskiego; **20.15 MIXER** – prow. R. Konecko; 22.00 Reflektorem po świecie – program BBC; **23.05 NOCNA ORKIESTRA RADIA BIAŁYSTOK** – prow. Sławomir Sokołowski.

### RADIO Zet

**65,99, 107,3 MHz**
**Wiadomości co godzinę całą dobę; Wiadomości co pół godziny: 6.00-17.00 Wiadomości co kwadrans: 6.00-9.00; Wiadomości sportowe: 6.08, 6.33, 7.09, 7.34, 8.07, 9.05; Wiadomości giełdowe: 11.57, 13.05, 14.05**
4.00-6.00 Świt z Radiem Zet; 6.00-9.00 Poranek z Radiem Zet; 6.20, 9.40 Horoskop Dnia – Wojciech Jóźwiak; 6.50 Zapowiedzi TV; **7.40 Wiadomości gospodarcze Reutera**; 8.15 Gość Radia Zet; 8.50 Książki Czesława Apiecionka; 9.50 Ciekawostki Krecika; 10.10 Bulion Zet; 12.00 Wiadomości w południe – Małgorzata Łaszcz; 13.15 „Dzwonię do Pani... Pana" – program Janusza Weissa; 14.10 **Magazyn reporterów i zapowiedzi kulturalne**; 15.00 Wydarzenia dnia – Rafał Domański; 15.50 **Ciekawostki Krecika**; 16.10 **Hip Hop Zet – program Marzeny Chełmiak i Wojtka Jagielskiego;** 17.50 **Na krawędzi – najlepsi wykonawcy New Rock**; 18.10 **Majewiada** – program Szymona Majewskiego; 19.05 Komputerowa lista przebojów Radia Zet – tel. **0-700-73-000**; 20.15 **Na krawędzi – najlepsi wykonawcy New Rock;** 21.05 Klub Radia Zet – zaprasza Karolina Korwin-Piotrowska; 23.10 Noc z Radiem Zet.

### RADIO AKADERA

**FM 71,24**
**Wydarzenia: 0.00, 6.00, 7.00, 8.00, 9.00, 10.00, 11.00, 12.00, 13.00, 14.00, 15.00, 16.00, 17.00, 18.00, 19.00, 20.00, 21.00, 22.00, 23.00**
**Ogłoszenia: od 7.15 do 20.15 co godzinę (tel. 422-415)**
6.05-12.00 Prezentuje Krzysztof Połubiński: 6.30 Informacje lokalne, komunikaty; 6.50 Halo, granica!; 7.30 Przegląd prasy lokalnej; 8.30 Informacje lokalne, komunikaty, sytuacja na przejściach granicznych, noc na służbie, kursy walut; 9.10 Horoskop; 9.30 Informacje lokalne, komunikaty, kursy walut, propozycje kulturalne na dziś; 9.45 Porady Prawnika; 9.50 Miejski Pośredniak – oferty pracy; 10.30 Konkurs I (tel. 422-414); 11.30 Konkurs II; 12.05-18.00 Prezentuje Adam Klimiuk: 12.30 Serwis lokalny, komunikaty, informacje z przejść granicznych (nowe); 13.10 Horoskop; 13.30 Aktualności; 13.45 Notowania Giełdy Papierów Wartościowych, kursy walut; 14.25 Gość Radia Akadera; 15.30 Konkurs I (tel. 422-414); 16.30 Serwis lokalny, komunikaty, kursy walut, informacje z przejść granicznych, propozycje kulturalne na dziś; 16.45 Porady Prawnika – (powtórka z godz. 9.45); 17.10 Horoskop; 17.30 Konkurs II (tel. 422-414); 18.05-24.00 Prezentuje Krzysztof Sadowski: 18.10 Miejski Pośredniak – oferty pracy; 18.30 Aktualności; 19.30 Muzyczny Top Radia Akadera (głosowanie): 21.05-24.00 Nie tylko Rock; 0.05-6.00 Nocny odlot – Wydarzenie muzyczne – prezentuje Leszek Adamczyk.

### RADIO RMF/FM

**Białystok 91,1 MHz**
**Łomża 91,5 MHz**
**Suwałki 89,0 MHz**
**Wiadomości co godzinę od 0.45**
**Giełda: 12.05, 14.05**
**Traffic: 6.26, 6.59, 7.26, 7.59, 8.26, 8.59, 14.26, 14.59, 15.26, 15.59, 16.26, 16.59**
5.00 Rano Mogę Fruwać – pieczemy poranne tosty; 9.00 Radio materii i formy; 13.00 Relacje Migawki Flesze – rajd reporterów; 17.00 Rockujemy Muzykę Fantastyczną – gramy w rosyjską ruletkę; 19.45 Radio Muzyka Fakty – przegląd wydarzeń dnia; 21.45 Rock Metal Funky – zdejmujemy nocną koszulkę; 1.00 Rozterki Marzenia Fobie – nocne odloty.

### RADIO MARYJA

**Białystok 104,70 MHz**
**Ełk 102,60 MHz**
**Łomża 104,00 MHz**
**Suwałki 107,90 MHz**
**Wiadomości: 2.00, 4.00, 5.00, 6.25, 8.25, 10.25, 12.25, 14.25, 18.25, 19.25** 5.45 Rozpoczęcie programu; 6.00 Anioł Pański, Jutrznia; 6.30 Różaniec; 7.00 Msza św.; 7.45 W Rodzinie RADIA MARYJA; 8.00 Godzinki ku czci Niepokalanego Poczęcia NMP; 8.30 Katecheza z rozmowami telefonicznymi; 9.30 Czas pieśni; 9.50 Mogę, chcę pomóc; 10.00 Audycja dla dzieci; 10.30 Porady; 11.00 W Rodzinie RADIA MARYJA; 11.45 Medytacja; 12.00 Anioł Pański; 12.10 Spotkanie z Biblią; 12.30 Różaniec; 13.15 Radiogazeta; 13.45 Literatura; 14.00 Modlitwa Południowa z Liturgii Godzin; 14.15 Czas dobrych nowin; 14.30 Mogę, chcę pomóc; 14.40 Muzyka mistrzów; 15.00 Koronka do Bożego Miłosierdzia; 15.15 Rozmowy nie dokończone; 16.00 W Rodzinie RADIA MARYJA; 16.15 Serwis informacyjny Radia Watykańskiego; 16.30 Telefoniczny koncert życzeń; 17.00 Katecheza z rozmowami telefonicznymi; 18.00 Anioł Pański, Nieszpory; 18.30 W nurcie nauczania Ojca Świętego Jana Pawła II; 18.55 Spróbuj pomyśleć; 19.00 Audycja dla młodzieży; 19.30 Audycja dla dzieci; 19.45 Modlitwy dzieci; 20.00 Audycja Radia Watykańskiego; 20.20 Różaniec; 21.00 Apel Jasnogórski; 21.15 Rozmowy nie dokończone; 23.30 Kompleta; 23.45 Medytacja; 0.00 Rozpoczęcie programu nocnego; 0.15 Katecheza (powt.); 1.30 W nurcie nauczania Ojca Świętego Jana Pawła II; 2.10 Lektura (powt.); 2.30 Porady (powt.); 3.00 Serwis Radia Watykańskiego (powt.); 3.25 Spotkania z Biblią (powt.); 3.40 Audycja Radia Watykańskiego (powt.); 4.40 Muzyka mistrzów (powt.); 5.05 Radiogazeta; 5.20 Godzinki ku czci Niepokalanego Poczęcia NMP; 5.45 Rozpoczęcie programu dziennego.

## KRZYŻÓWKA Z HASŁEM

**Po rozwiązaniu krzyżówki litery z pól: H-2, F-5, A-3, J-6, B-11, L-10, J-10 utworzą CZWARTĄ (ostatnia) część hasła, którym jest przysłowie polskie.**

**POZIOMO:** 1) obserwator, 3) podobny do elipsy, 8) tłusty śledź, 9) ze śmigami, 10) opiekacz do grzanek, 11) kolor trawy, 12) zwój sukna, 15) gwałtowne natarcie wojska, 18) grom, 20) skarbiec bankowy, 22) okruszek, 23) szczupak, 24) rzekoma bogini słowiańska, 25) muzyczne talerze.

**PIONOWO:** 1) eksport, 2) jeszcze nie brylant, 4) pożywienie, 5) zbytek, przepych, 6) pionowy pas muru, 7) „szef" klasztoru, 13) drewniany młot kowala, 14) ciężka praca, 16) odgłos tarcia metalu o metal, 17) uczestnictwo, 19) mityczna córka Tantala, 21) ciąg ludzi.

„RAYEN"

**KUPON NR 62 /D**

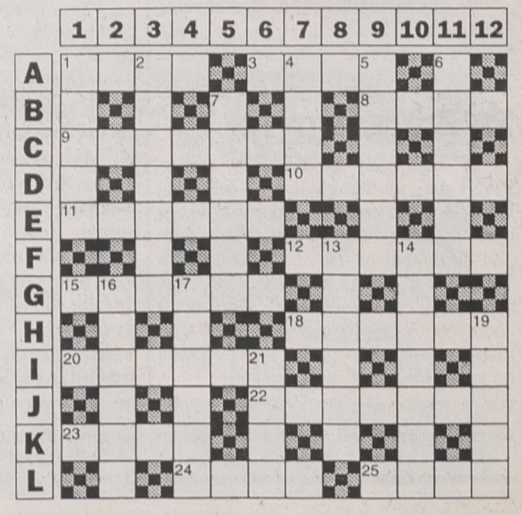



REDAKCJA NIE PONOSI ODPOWIEDZIALNOŚCI ZA ZMIANY W PROGRAMACH

**CENTRUM DAEWOO**

**Atrakcyjna cena**

**Zryczałtowane ubezpieczenie AC w PZU**
**OC gratis**
**Bezpieczny i wygodny**
**Ekologiczny**
**Niskie koszty eksploatacji**
**Pojemność bagażnika 330l**
**Nadwozie 5-drzwiowe**
**Wydłużona gwarancja do 4 lat**
**Daewoo Gwarantem jakości wykonania**
**PROMOCJA od 22 kwietnia do 31 maja 96r.**

# POLONEZ

- ✓ Pełny wybór
- ✓ Natychmiastowy odbiór
- ✓ Bezpłatna jazda próbna
- ✓ W rozliczeniu samochód używany
- ✓ Niski (12,37%) kredyt na miejscu
- ✓ Zabezpieczenia antykradzieżowe
- ✓ Radioodtwarzacze
- ✓ Własny pełny serwis
- ✓ Bezpłatny, pełny zbiornik paliwa

Wybierając POLONEZA w POLMOZBYCIE
weźmiesz udział w losowaniu
atrakcyjnego upominku.
Zadzwoń - zapytaj - przyjdź
tel.: (085) 512601, (085) 754550

**POLMOZBYT-BIAŁYSTOK** ul. Zwycięstwa 10 / ul. 1000 - lecia P.P. 8

11828

## Sąd Rejonowy w Zambrowie

ogłasza przetarg nieograniczony

❒ na wykonanie zgodnie z opracowaną dokumentacją modernizacji instalacji centralnego ogrzewania w budynku Sądu Rejonowego w Zambrowie.

Przetarg odbędzie się w dniu 24 maja o godz. 10.00 w budynku Sądu Rejonowego w Zambrowie przy ul. Al. Woj. Polskiego 56.

Wadium w wysokości 10 % należy wpłacić do Kasy Sądu Rejonowego w Zambrowie, pokój nr 11 w terminie do dnia 22 maja 1996 r.

Przetarg może być odwołany bez podania przyczyn. Dokumentacja i specyfikacja jest do wglądu w budynku Sądu, pokój nr 14.

(11930)

## Obwieszczenie o licytacji

*Urząd Skarbowy w Wysokiem Mazowieckiem podaje do publicznej wiadomości, że: dnia 30.04.1996 r. o godzinie 10.00 na placu przed Urzędem Skarbowym w Wysokiem Maz., ul. Ludowa 15B, celem uregulowania należności na rzecz Ubezpieczeniowego Funduszu Gwarancyjnego w Warszawie,*

**odbędzie się sprzedaż z licytacji:**

❒ samochodu osob. „Polski Fiat 125p 1500", nr rej. LMC 3380, rok produkcji 1982 – wartość szacunkowa: 2.100,00 zł należącego do Antoniego Bańkowskiego, zam. Wysokie Mazowieckie, ul. Ludowa 48/28.

**Cena wywołania wynosi 3/4 wartości szacunkowej.**

Zajęty pojazd można oglądać w dniu 30.04.1996 r. w godz. 9.00 – 10.00 w miejscu licytacji.

Wszelkich informacji w niniejszej sprawie udziela Dział Egzekucji Urzędu Skarbowego w Wysokiem Maz., pokój nr 8, tel. 24–28 wew. 44.

W razie niedojścia licytacji w pierwszym terminie, druga licytacja odbędzie się w dniu 30.04.1996 r. o godzinie 11.00 w tym samym miejscu – cena wywoławcza wynosi 1/2 wartości szcunkowej.

Urząd Skarbowy w Wysokiem Maz. zastrzega sobie prawo odwołania licytacji bez podania przyczyn, jak również nie bierze odpowiedzialności za ukryte wady i uszkodzenia pojazdu.

(11921)

## Rejon Energetyczny Łomża informuje o planowanych przerwach w dostawie energii elektrycznej w godz. od 7.30 do 16.00:

- **1. w dniach 29 i 30.04. 1996 r. dla odbiorców zamieszkałych w Łomży przy ul. Łąkowej, Nadnarwiańskiej (od Stacha Konwy w kier. Jednaczewa), Stacha Konwy (między Piękną i Nadnarwiańską);**
- **2. w dniu 29.04.1996 r. dla odbiorców zamieszkałych w miejscowościach: Świdry, Borzymy, Golanki, Grabowo, Grabowskie, Świdry Podl.;**
- **3. w dniu 29.04.1996 r. dla odbiorców zamieszkałych w Szczuczynie przy ul.: Wąsowskiej, Pl. 500–lecia (strona Banku), Gumienna, Sobieskiego, Kościelna, Majewskiego, Szpitalna, os. Pawełki;**

*Wyłączenie jest spowodowane koniecznością przeprowadzenia robót związanych z konserwacją urządzeń energetycznych. Bliższych informacji udziela RE Łomża tel. 16–34–61 w. 268.*

(11907)

## Urząd Celny w Białymstoku

ogłasza konkurs ofert pisemnych na sprzedaż nw. towarów:

- **I. Elektronarzędzia i inne towary różne oszacowane na łączną kwotę 2.454,87 zł (w tym podatek VAT), tj:**

I szlifierka 2-tarczowa, elektryczna pompa wodna, wiertarki elektryczne ręczne, pochłaniacz oparów kuchennych, odkurzacz elektryczny, kuchnia elektryczna trzypalnikowa, piła łańcuchowa elektryczna ręczna, wyżynarka elektryczna ręczna, pilarko-szlifierka, domofon, lornetki jednoobiektywowe, grzejnik elektryczny, żelazko, nożyce elektryczne do cięcia blachy, spawarka elektryczna transformatorowa, pilarko–heblarka do drewna, klimatyzator okienny, prostownik i inne.

- **II.Części zamienne – kwota oszacowania – 1.544,40 zł (w tym podatek VAT) do samochodu „Kamaz":**

I głowice do silników – 8 szt., uszczelki tylnego mostu – 50 szt., uszczelki pod nakładki zamków do drzwi – 80 szt., uszczelniacz piasty tylnej – 4 szt., wspornik resoru – 2 szt., odłącznik masy – 1 szt., do ciągnika „Białoruś MTZ–82": wał korbowy silnika – 2 szt., tłoki w kpl z korbowodami silnika – 11 szt., do ciągnika T–25A: hydrauliczny rozdzielacz sekcyjny – 7 szt.

- **III. Tłoki do samochodu „Łada" – 15 kpl –kwota oszacowania – 1.155,00 zł ( w tym podatek VAT).**

*Oględziny towaru odbędą się w dniu 6.05.1996 r. w godz. 10.00 – 12.00 w Urzędzie Celnym w Białymstoku, ul. Octowa 2, pok.112, gdzie można uzyskać również szczegółowe informacje o towarze.*

*Oferty z podaniem proponowanej ceny zakupu poszczególnych grup towarów należy składać w zaklejonych kopertach w sekretariacie tut. Urzędu do dnia 06.05.1996 r. z zaznaczeniem „Oferta – grupa...". Warunkiem rozpatrzenia oferty będzie przedłożenie w siedzibie tut. Urzędu pok. 112 w przeddzień rozpatrywania ofert, zezwolenia na prowadzenie działalności handlowej. Warunkiem sprzedaży jest zapłata i odbiór w terminie 7 dni od dnia zawiadomienia przez Urząd o przyjęciu oferty. Komisyjne rozpatrzenie ofert nastąpi w dniu 07.05.1996 r. Urząd nie odpowiada za wady ukryte towaru i zastrzega prawo wyboru oferenta. Należność za wydrukowane ogłoszenie zostanie opłacona gotówką.*

(11912)

**Europa Center**

salon meblowy w Piszu
ul. Czerniawskiego 8

zaprasza na wielką wyprzedaż mebli

z marżą tylko 5 %

*Czynne: Pon. – Pt: 10.00 – 18.00,*
*Sobota: 10.00 – 15.00*
*Tel. (0–117) 349–74*

(11928)

Firma posiadająca
**plac hurtowy**
- 300 miejsc,
zagospodarowany (cytrusy)
poszukuje
**dostawców hurtowych**
i producentów wszystkich
artykułów
(polskich i zagranicznych)
pochodzenia
**spożywczego + napoje.**
Informacja:
tel./fax (0-12) 44-51-73

11673

**SBM „Wielkoblokowa" zatrudni**

**Z-cę Kierownika Wydziału Administracji**

*Wymagania:*

❒ – wykształcenie wyższe techniczne
❒ – uprawnienia budowlane.

Podanie wraz z kwestionariuszem osobowym oraz dokumenty potwierdzające posiadane kwalifikacje prosimy składać w biurze Sp–ni, ul. Wasilkowska 1, do 30.04.96 r. do godz. 14.00.

(11923)

**ZHU Hurtownia Materiałów Budowlanych**
**Wysokie Mazowieckie, ul. 1 Maja 16 magazyn GS**
**tel. 75-47-85, dom 75-30-02**

**O F E R U J E**

- ✓ okna dwu- i trzyszybowe drewniane
- ✓ okna PCV Poltrokal i Panorama
- ✓ okna dachowe Velux
- ✓ drzwi wewnętrzne i zewnętrzne
- ✓ cement, wapno, styropian
- ✓ wełny mineralne
- ✓ cegły ceramiczne i wapienno-piaskowe
- ✓ materiały izolacyjne
- ✓ nawozy

**Dowóz zakupionych towarów**
**Zapraszamy od 7 do 17**
**Punkt sprzedaży:**
**GS Czyżew, ul. Szkolna 52, tel. 75-50-08**
**GS Łapy, ul. Harcerska 2, tel. 15-22-61**

11248

11668

# Zakłady Azotowe "Puławy"

Spółka Akcyjna

## !!! WIOSENNA OFERTA SPECJALNA *) !!!

# NOWY PUŁAWSKI MOCZNIK NAWOZOWY

SUPERPRODUKT
SUPERCENA

## ZA JEDYNE 46 ZŁ/KWINTAL

po cenie fabrycznej
na terenie całej Polski

*) dla polskiego rolnictwa od puławskich Azotów

**ZAKŁADY AZOTOWE "PUŁAWY" Spółka Akcyjna, 24-110 PUŁAWY, Al. Tysiąclecia Państwa Polskiego 13**
**tel. 875 869 i 876 114, fax 875 444 i 876 161, tlx 642 316, telefoniczna informacja asortymentowo-cenowa 876 002 i 876 003**

---

**Gospodarstwo Nasienno-Rolne Skarbu Państwa,**

**11–735 Woźnice, woj. suwalskie ogłasza przetarg nieograniczony na sprzedaż nw. sprzętu rolniczego:**

1. Ciągnik C–360–3p, T–150K, DT–75, .....szt. 5, cena wyw. od 2.701 do 10.066.
2. Przyczepy, .....szt. 6, cena wyw. od 143 do 1.889 zł
3. Przyczepa T–050, .....szt. 1, cena wyw. 3.091 zł
4. Przyczepa T–088, .....szt. 1, cena wyw. 723 zł
5. Poidło pastwiskowe, .....szt. 1, cena wyw. 529 zł
6. Roztrząsacz RT–44, .....szt. 2, cena wywoł. od 769 do 1.361 zł
7. Samochód Żuk A–06, Star 29, Osinobus, Tarpan S–237, .....szt. 3, cena wyw. od 914 do 2.464 zł
8. Sadzarka do ziemn. SAZ–074, .....szt. 1, cena wyw. 982 zł
9. Siewnik zboż. Mazur, .....szt. 2, cena wyw. od 796 do 1.994 zł
10. Prasa zwijająca Z–320, .....szt. 1, cena wyw. 123 zł
11. Przyrząd do E–281. .....szt. 1, cena wyw. 24 zł
12. Zbiornik do cementu, .....szt. 2, cena wyw. od 1.375 do 1.815
13. Otrzęsaczo–siekacz OS–2, .....szt. 1, cena wyw. 51 zł
14. Rozsiewacz nawozów, .....szt. 1, cena wyw. 101 zł

Kuchnia węglowa, .....szt. 10, cena wyw. 150 zł/szt

16. Kontenery do ziemn., .....szt. 1000, cena wyw. 50 zł za 1 szt.
17. Łupiny betonowe, szer. 90 cm, ..... szt. 290, cena wyw. 40 zł za 1 szt oraz drobny sprzęt rolniczy.

Przetarg odbędzie się w dniu 14.05.1996 r. o godz. 10.30 w Gospodarstwie Nasienno-Rolnym Skarbu Państwa Woźnice.

Przystępujący do przetargu winni wpłacić wadium w wysokości 10% ceny wywoławczej w kasie Gospodarstwa najpóźniej w dniu przetargu do godz. 10.00.

Sprzęt można oglądać od dnia 08.05.96 r. w poszczególnych Zakładach Rolnych Gospodarstwa Nasienno-Rolnego SP Woźnice.

*Zastrzega się prawo unieważnienia przetargu bez podania przyczyny.*

*Nie odpowiadamy za wady ukryte sprzętu. Ceny nie zawierają podatku VAT.*

(11943)

---

**PP "COBRPO"**

Rok założenia 1949

**90-212 Łódź, ul. Sterlinga 27/29, tel. (042) 30-31-49**

**OFERUJE do sprzedaży własnej produkcji:**

- ❑ krajarki taśmowe (rozkrój do 200 mm) oraz w wersji lux z nadmuchem powietrza
- ❑ urządzenia pomocnicze do krojowni
- ❑ transport podwieszany w zespołach szwalniczych
- ❑ lamowniki, stopki linijki, zwijacze

**Z A P R A S Z A M Y**

na XIV "Targi Wyrobów Tekstylnych" w Łodzi, ul. Ks. Skorupki 21, stoisko nr 25 w terminie 7.05 - 9.05.96 r.

11893

---

CENTERTEL

**Telefony komórkowe**

- sprzedaż gotówkowa
- leasing
- autoryzowany montaż

**KONRYS** ul. Zwycięstwa 8F
tel 51-63-64 tel 51-64-44

11155

---

DRZWI, OKNA, ROLETY

**PCV**
wg niemieckiego systemu
VEKA

**ALUMINIUM**
wg belgijskiego systemu
REYNAERS ALUMINIUM SYSTEMS

**PRODUKCJA • SPRZEDAŻ • MONTAŻ**

*"FASADA" s.c. Białystok, Warszawska 6A, pok. 14, tel. 436-838.*

11399

---

**Ośrodek Resocjalizacji MONAR**

**w Gaudynkach k. Orzysza**
***ogłasza***
***przetarg nieograniczony ustny***

✔na sprzedaż przyczepy samochodowej typ 1000 bh, rok produkcji 1993 (garażowana, stan idealny).

**Cena wywoławcza 2,800,–**

- ¤ 1. Przetarg odbędzie się 7 maja 1996 r. o godz. 11.00 w Ośrodku w Gaudynkach.
- ¤ 2. Wadium w wysokości 10% należy wpłacić w kasie Ośrodka do godz. 10.30 w dniu przetargu.

(11074)

---

**IVECO** Suma rat leasingowych - równa cenie pojazdu

11208

Leasing 0%

Promocyjna cena
2-letnia gwarancja lub 200.000 km

**TOP MOTORS Białystok, ul. Składowa 7**
**tel./fax 44-16-31, 44-17-02, 44-19-89**

---

FSO CARO, ATU

**TRUCKI** C15
WSZYSTKIE TYPY

INWESTOR LEASING

*Białystok, ul. Lipowa 14, tel. (0-85) 421-681 w. 21*

**Białystok, ul. Składowa 7,**
**tel. 44-16-31, 44-17-02, 44-19-89**

11206

BANK GDAŃSKI SA

# KREDYT SAMOCHODOWY

• Kredyt na samochody nowe i używane
• Dowolność wyboru dealera
• Oprocentowanie atrakcyjniejsze niż oczekujesz

III O/Białystok, 15-950 Białystok, Al. Piłsudskiego 13/1, ✆ (0-85) 523 088
F/Mońki, 19-100 Mońki, Wyzwolenia 4, ✆ (0-8516) 24 53 • F/Łapy, 18-100 Łapy, Sikorskiego 9A, ✆ (0-8515) 26 64

CENTRALA: 80-958 GDAŃSK, TARG DRZEWNY I. ✆ (0-58) 379 582, 379 340
PONAD 50 PLACÓWEK W POLSCE PÓŁNOCNEJ I CENTRALNEJ

CENTRUM DAEWOO

Autoryzowany Dealer
"AUTO SALON-KWIATKOWSKI"
POLONEZ CARO:
❑ duży wybór wersji
(wiosenna niespodzianka)
❑ rewelacyjne warunki kredytowe

Zapewniamy profesjonalny serwis i kartę stałego klienta.

AUTO SYSTEM FSO

2,8% rocznie

- I wpłata - 0%
- termin spłaty do 6 lat
- bez żyrantów
- oprocentowanie 12,5%
- możliwość pozostawienia samochodu w rozliczeniu

Z A P R A S Z A M Y

Giżycko, ul. Kętrzyńskiego 12 a, tel. (0878) 55-44,
Ełk, ul. Kilińskiego 5, tel. (087) 10-81-11, 10-81-12,
Suwałki, ul. Noniewicza 93, tel. (087) 66-71-59

11885

## „ELEKTRIM WILKASY"

### *Sp. z o.o. w Wilkasach k. Giżycka ogłasza przetarg nieograniczony na sprzedaż:*

1. *Tokarka rewolwerowa RV–32 rok prod. 1954 .....– cena wywoławcza 1.000 zł*
2. *Tokarka uniwersalna 1A–616 (1974) .....– 3.000 zł*
3. *Tokarka uniwersalna narzędziowa SVl8 (1978) .....– 5.000*
4. *Tokarka narzędziowa S–32 /1000 (1974) .....– 3.500 zł*
5. *Tokarka karuzelowa 1E512PF2J (1989) .....– 250.000*
6. *Automat tokarski ATA–20 (1967) .....– 1.800 zł*
7. *Automat tokarski ATA–25 (1976) .....– 2.000 zł*
8. *Automat tokarski ATA–40 (1974) .....– 1.800 zł*
9. *Automat tokarski ATA–40 (1975) .....– 1.800 zł*
10. *Automat tokarski ATA–40 (1976) .....– 1.800 zł*
11. *Automat tokarski ATA–25 (1974) .....– 1.500 zł*
12. *Automat tokarski ATA–20 (1971) .....– 1.500 zł*
13. *Automat tokarski bezkrzywkowy SAB–40 (1989) ..... – 50.000 zł*
14. *Automat tokarski bezkrzywkowy SAB–40 (1989) .....– 150.000 zł*

■ ■ ■

Do ceny wywoławczej należy doliczyć podatek VAT. 22% Przetarg odbędzie się dnia 08.05.1996 r. o godz. 10.00 w świetlicy zakładu.

Przystępujący do przetargu winien wpłacić wadium wysokości 10% ceny wywoławczej rzeczy, której ono dotyczy, najpóźniej w dniu przetargu w kasie zakładu gotówką lub czekiem potwierdzonym na 1 godzinę przed rozpoczęciem przetargu.

Prowadzący przetarg dopuści do przetargu licytantów, którzy wylegitymują się dowodem tożsamości i dowodem wpłaty wadium. Maszyny można oglądać codziennie w dniach roboczych w godz. 8.00–13.00 Sprzedaż prowadzi dział Energomechaniczny, tel. 58–11 w. 377 lub 274.

*Zastrzegamy sobie prawo unieważnienia przetargu bez podania przyczyny.*

(11075)

## DOBRE PRZECHOWYWANIE PLONU GWARANCJĄ GODZIWEJ ZAPŁATY

☆ *dla gospodarstw rodzinnych :*

### SILOSY ZBOŻOWE DOSUSZAJĄCE

| Ładowność (ton) | 10 | 20 | 28 | 60 | 80 | 100 | 120 | 200 | 250 |
|---|---|---|---|---|---|---|---|---|---|
| Cena z montażem kwiecień '96 (n. zł) | 1170 | 2320 | 2700 | 3850 | 4400 | 5450 | 6200 | 9560 | 11290 |

*Oferujemy też: przenośniki, wentylatory, wymiatacze !*

### SUSZARNIE PODŁOGOWE

| Powierzchnia sząca ( $m^2$ ) | 17 | 34 | 52 |
|---|---|---|---|
| Cena bez wentylatora (nowych zł) | 1240 | 2010 | 2990 |

☆ *dla firm zbożowych :*

### ZMECHANIZOWANE BATERIE SILOSÓW

☆ ***informacje i zamówienia :***

*-tel./fax (0-54)82/22-55*
*Zakład Mechanizacji Rolnictwa*
*87-700 Aleksandrów Kuj.*
*ul.Narutowicza 12*
*-tel. 090-515633*
*Fabryczny Punkt Sprzedaży*
*87-100 Toruń , ul.Łódzka 123*

BIN

PASZA Z WŁASNEGO ZBOŻA
GWARANCJĄ OPŁACALNOŚCI HODOWLI

## Urząd Gminy w Juchnowcu Dolnym

**ogłasza**
**przetarg nieograniczony pisemny**

**na opracowanie projektu technicznegio budowy gminnego boiska sportowego.**

Z koncepcją ogólną budowy boiska i innymi istotnymi warunkami przetargu można zapoznac się w Urzędzie Gminy każdego dnia w godz. 8.00-14.00.
Informacje telefoniczne pod nr. 196-564 i 196-048.

▬ ▬ ▬

Oferty dotyczące opracowania projektu z podaniem ceny opracowania i terminu należy składać do Urzędu Gminy w zamkniętych kopertach do dnia 15 maja br. z dopiskiem „projekt boiska sportowego".
Komisyjne otwarcie ofert z udziałem oferentów i wybór projektanta nastąpi w dniu 16 maja br o godz. 10. w siedzibie Urzędu Gminy, pokój 14.
Dopuszcza się możliwość negocjacji cenowych z oferentami w dniu przetargu po otwarciu w dniu przetargu po otwarciu kopert i terminu wykonania projektu.

*Zastrzega się prawo do unieważnienia przetargu bez podania przyczyn.*

(11924)

## OPOZH „AGROMEX"

**Białystok**
**ul.Plażowa 17**
***skupuje***
***na eksport***

**źrebięta do 2 lat.**

**Informacja tel.414-360, 413-633. Baza Mońki 24-34.**

(11778)

**Przedsiębiorstwo handlowe branży spożywczej**

■ zatrudni przedstawiciela handlowego na terenie Białegostoku z III lub II grupą inwalidzką.

***Wymagany telefon i prawo jazdy kat. „B". Zapewniamy samochód i atrakcyjne zarobki. Kontakt pod nr tel. 0–90 310–992.***

(11797)

## Z NAMI WYGRASZ
**AKCJA PROMOCYJNA**
szczegóły w punktach sprzedaży
**czas trwania 15.04 – 15.06.96**

# Po tym poznasz profesjonalistę.

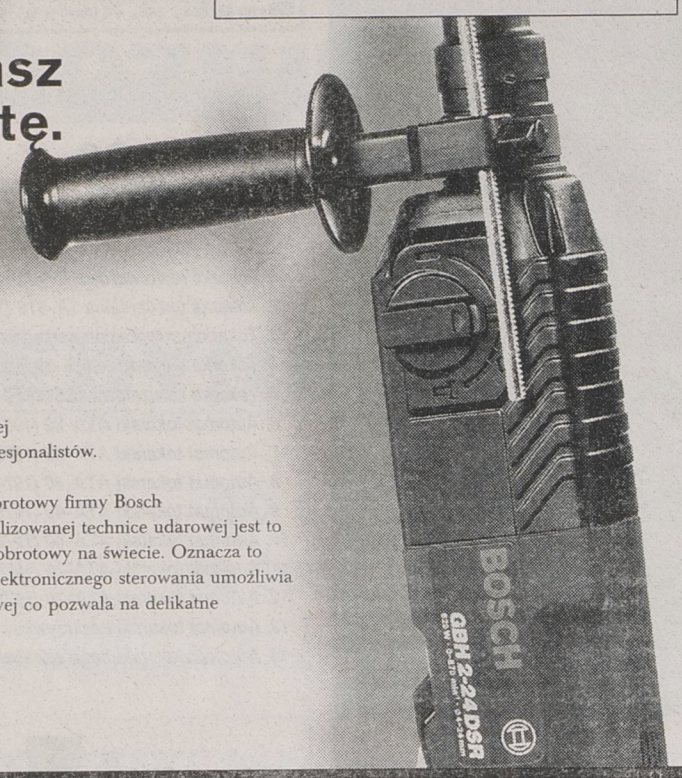


Profesjonalizm to między innymi umiejętność szybkiego i skutecznego rozwiązania każdego problemu jaki można napotkać podczas pracy.

Szybkie i skuteczne rozwiązania wymagają wysokowydajnych i trwałych elektronarzędzi. Elektronarzędzi niebieskiej linii firmy Bosch przeznaczonych dla profesjonalistów.

Nowy, dwukilogramowy młot udarowo-obrotowy firmy Bosch to prawdziwy rekordzista. Dzięki zoptymalizowanej technice udarowej jest to najszybszy w swojej klasie młot udarowo-obrotowy na świecie. Oznacza to wiercenie w betonie do 24 mm. System elektronicznego sterowania umożliwia bezstopniową regulację prędkości obrotowej co pozwala na delikatne i precyzyjne nawiercanie.

**Bosch potrafi więcej.**

*NIEBIESKA LINIA DLA PROFESJONALISTÓW*

**Fundatorem nagród są: Bosch - Elektronarzędzia oraz Bosch - Sprzęt Gospodarstwa Domowego.**
Do wygrania komputery, telewizory, radia samochodowe, a także sprzęt gospodarstwa domowego marki Bosch: lodówki, pralki, ekspresy do kawy, czajniki bezprzewodowe.

**Zapraszamy do specjalistycznych punktów sprzedaży elektronarzędzi:**

• **Demart** ul. Sikorskiego 219a Łomża, 16-00-71 • **Fachman** ul. Armii Krajowej 28 Ełk, 10-85-76 • **Kray S.C.** ul. Zwycięstwa 8a Białystok, 514-730 • **Kray S.C.** ul. Mickiewicza 27 Białystok, 514-032 • **Majster S.C.** ul. Kraszewskiego 30 Białystok, 327-232 • **Metalzbyt Sp. z o.o.** ul. Plażowa 37 Białystok, 411-217, 413-207 • **Rotor** ul. Przytorowa 19 Suwałki, 66-22-96, 66-22-05 • **Simpro** Pl.Wyzwolenia 40 Siemiatycze, 550-341 • **Teks S.C.** ul. Sienkiewicza 114 Białystok, 751-027.

**BOSCH**

**BOSCH**
Sprzęt Gospodarstwa Domowego

---

**Informator Targowy**
**DOM i WNĘTRZE**
**w Gazecie Współczesnej**
**9 maja**
z okazji
**Targów Forum Budownictwa '96**
organizowanych przez Politechnikę Białostocką
**Promocyjne ceny reklam** Ogłoszenia przyjmujemy do 6 maja
**Szczegółowe informacje:**
Biuro Ogłoszeń Gazety Współczesnej: tel./fax: 425-116, 420-521, tel. 441-747

---

**Wkładka Turystyczna**
**w Gazecie Współczesnej**
**8 maja - Turystyka zagraniczna**
**15 maja - Turystyka krajowa**
**Atrakcyjne ceny reklam 30% rabatu dla firm turystycznych**
Ogłoszenia przyjmujemy do 6 i 13 maja
**Szczegółowe informacje:**
Biuro Ogłoszeń Gazety Współczesnej: tel./fax: 425-116, 420-521, tel. 441-747

---

**Informator Targowy**
**MOTO '96**
**23 maja**
**w Gazecie Współczesnej z okazji Targów Moto '96**
**organizowanych przez Centrum Targów i promocji Rynku Wschodniego**
Ogłoszenia przyjmujemy do 20 maja
**Szczegółowe informacje:**
Biuro Ogłoszeń Gazety Współczesnej: tel./fax: 425-116, 420-521, tel. 441-747

---

# HONDA
**ACCORD**
**CIVIC**
11705
**Specjalna oferta ubezpieczeniowa w Polonii SA**
**MULTI AUTO**
**BIAŁYSTOK, ul. Zwycięstwa 88, tel./fax 516-034.**

---

**WAREX**
**Ignatki, k. Białegostoku**
**631-033, 632-619**
**Oferuje hurtowo i detalicznie**
**cement worki**
gipsy, płyty
akcesoria
papy, lepik, wapno
wełna, maty
styropian
dachówka ceramiczna
stal żebrowana
walcówka, ościeżnice
Cegły:
szamotowe
palone zwykłe
klinkierowe
● Gozdnica
● Boral Polska
● Gumkowski
● Jopek
● Lode
okna VELUX
**INNE MATERIAŁY BUDOWLANE**
**WĘGIEL, KOKS, NAWOZY**
**ZAPEWNIAMY TRANSPORT**
11714
**ZAPRASZAMY**
**w godz.: 7⁰⁰ - 16⁰⁰**

---

**CEMENT**
dystrybutor cementowni "Chełm"
cegła klinkierowa,
wapno, gipsy,
szpachla,
papa, lepik, abizol,
płyta gipsowa
– akcesoria
wełna mineralna,
styropian,
nawozy, mieszanki,
węgiel, koks, miał
Dealer Nadwiślańskiej Spółki Węglowej
Ceny hurtowe i detaliczne zapewniamy transport
11750
**P.W. BAZAROL s.c.**
**P.W. BAZAROL s.c.**
**Księżyno, ul. Alberta 6**
**tel. 632-289**

---

**Rejon Energetyczny Bielsk Podlaski**

*zawiadamia Odbiorców o planowanych przerwach w dostawie energii elektrycznej w Bielsku Podlaskim przy ul. Nowa dn. 29.04.96 r. w godz. 7.00 – 17.00 i ul. Jana Pawła II, Erdmana, Gomułki dn. 29.04.96 r. w godz. 14.00 17.00; w Brańsku dla ulic: Błonie, Witosa, Mickiewicza, Kopernika, Ogrodowa, Szkolna, Krótka w dn. 29.04.96 r. w godz. 9.00 – 15.00 i dn. 30.04.96 r. w godz. 8.00 – 17.00. do miejscowości: Kłyżówka, Sieniowice, Lisowo Janówek, kol. Sieniewice I i II, kol. Drohiczyn I i II, Sady, Kol. Miłkowice Maćki, Kol. Narojki Sady dn. 30.04.96 r. w godz. 8.00 – 16.00.*

**Wyłączenia spowodowane będą przebudową urządzeń energetycznych.**

(11937)

---

Przedsiębiorstwo Wielobranżowe Sp. z o.o.
**ROLŁAJSY w Łajsach**
**11-035 Uniszewo**
**woj. olsztyńskie**
**s p r z e d a**
- *1. Kombajn zbożowy Bizon Rekord Z 058 szt. 2*
- *2. Kombajn zbożowy Bizon Z 056 szt. 2.*

(11796)

---

**PHU ARTEX**
**Ełk, ul. Wojska Polskiego 89,**
**tel./fax (087) 10-13-95**
**tel. (087) 10-54-20**
**WSZYSTKO DLA DOMU**
⇨ **OKNA I DRZWI "STOLBUD SOKÓŁKA"**
⇨ **OKNA DACHOWE "VELUX"**
⇨ **URZĄDZENIA SANITARNE**
⇨ **GLAZURA I TERAKOTA**
**Przy zakupach hurtowych glazury i terakoty ceny już od 12.00 zł/m² !!!**
**ATRAKCYJNE WZORY, ATRAKCYJNE CENY!**
**SPRZEDAŻ TAKŻE NA RATY!**
11469

---

**mirpol**
15-620 Białystok
ul. Elewatorska 29 · tel. 513-743
ul. Plażowa 2 · tel. 412-003
**SKUP ZŁOMU STALOWEGO**
w cenie od 80 do 150 zł/t
Większe ilości odbieramy własnym transportem.

# PRACA

## ❒ ZATRUDNIĘ

**Autoryzowany dystrybutor**
firmy
MOTOROLA
**poszukuje partnera**
do współpracy
w województwie
białostockim
UNI-COMP
**UNI-COMP s.c.**
**RADIOTELEKOMUNIKACJA**
**Wrocław, ul. Ślężna 169**
**tel. (0-71) 67 62 76, (0-71) 67 94 81**
**tel. kom. 0 90341050**

**AGENT** CELNY. Kurs -Białystok. Licencja państwowa. Praca. Największa zdawalność. Informacje: "Adviser", Warszawa, ☎(0-22)628-70-56. Zapisy: wtorki, środy, Białystok, Św. Rocha 11/1, pokój 206.
31506

**DO** zbioru siana (1996) własnym sprzętem. ☎(0-85)448-614.
29837

**FINLANDIA,** młodych, samochód, ☎(0-22)633-70-18.
30558

**FIRMA** zatrudni doświadczonych przedstawicieli handlowych, ☎435-875.
32181

**NORWEGIA** -młodzi, ☎(0-87)10-08-83.
30476

**OCHRONIARZY** do RATUSZOWEJ. Kontakt w kawiarni "Lalek".
31649

PHU "Unirol" zatrudni księgową posiadającą staż pracy do prowadzenia pełnej księgowości. Grajewo, ☎25-68, po godz. 15.00: 78-86.
31462

**PRACA** w przemyśle wydobywczym 5000 DM, dołączyć 2,25 znaczkami, 81-510 Gdynia, skr. 19.
31291

**SZUKASZ** ciekawej pracy, średnie wykształcenie. ☎(0-87)66-56-59.
31692

**ŚLUSARZA** -spawacza, ☎751-998 (9.00 -14.00).
31767

"ZAKŁADY PIWOWARSKIE" Spółka z. o.o.w Białymstoku, ul. Dojlidy Fabryczne 28
**ZATRUDNIĄ KIEROWCĘ**
z kat. prawa jazdy BCE i uprawnieniami na prowadzenie pojazdu typu T.O. "SCOT"
Wiadomość: Dział Transportu, tel. 410-430 w. 41.

**TECHNIKA** AGD, ☎323-930, Białystok, Warszawska 79.
32029

**USA,** ☎0-89/27-30-07.
30495

**WOŹNICĘ** (do lat 35) zaprzęgu parokonnego, ☎(0-85)448-614.
30906

**ZATRUDNIĘ** dziewczynę w barze. Zakwaterowanie. Wyszki, ☎11-16.
30646

**ZATRUDNIĘ** pracownika do zakładu fryzjerskiego, ☎(0-86)774-230.
32051

**ZATRUDNIĘ** szewca (również emeryta lub rencistę), ☎444-285 po 17.00.
32047

**ZLECĘ** szycie chałupnicze na stębnówkę Overlock, ☎(0-85)557-232.
31898

## ❒ SZUKAM PRACY

**ANGIELSKI** -biegle, tłumaczenia, itp. ☎413-313.
31426

**MURARZ** -stany surowe. Radziłów, Ogrodowa 20, tel. 171.
30984

# NIERUCHOMOŚCI

## ❒ AGENCJE

**"(0-85)325-681,** 327-743, 751-583": Biuro Rzeczoznawcy, Warszawska 40.
29735

**"AMICUS"** -mieszkania, domy, działki. Kupno -sprzedaż. Sienkiewicza 22, ☎435-872, ☎436-208.
29217

**"DOMINIUM"** NIERUCHOMOŚCI -WYNAJEM. Lipowa 4, ☎416-842.
27435

**"PORTAL"** poszukujemy nieruchomości do sprzedaży, wynajmu, ☎445-915.
30716

**"POŚREDNIK"** Nieruchomości kupno -sprzedaż -wynajem -zamiana, ☎421-930.
28262

**"UNIVERS"** Nieruchomości -Kupno -Sprzedaż -Wycena, Grajewo, ☎(08672)26-23.
30985

**HEMA** -Nieruchomości, kupno, sprzedaż, wynajm, wycena, ☎326-235.
31148

**WYCENA** -Kupno -Sprzedaż mieszkań, domów. "Expert", ☎(0-85)52-30-37.
30229

## ❒ KUPIĘ

**KUPIĘ** lub wynajmę lokal usługowy o powierzchni 60-80 mkw., w Suwałkach, ☎(0-87)67-46-79.
32148

**M-2:** Pogodna, Wiejska. Oferty Biuro Ogłoszeń "30770".
30770

**MIESZKANIE** do 50 mkw., parter 3-pokojowe, Ełk, ☎(0-87)10-52-25.
30772

## ❒ SPRZEDAM

**3-POKOJOWE,** duży wybór. ITA, ☎444-364.
30330

**CYLKULARKĘ** do cięcia granitu, ☎542-841.
32041

**DOM,** atrakcyjna działka, Jabłonka Kościelna -tanio, (0-86)71-68-93.
31584

**DOM** do rozbiórki 11 x 8 m, ☎(0-86)774-223.
32046

**DOM** drewniany, Pasynki 51, gm. Bielsk Podlaski.
31719

**DOM** drewniany 255 mkw., działka 856 mkw., ☎414-264.
32067

**DOM** drewniany 4-pokojowy do rozbiórki, Piętki-Żebry 3, gm. Klukowo.
31907

**DOM** drewniany do rozbiórki, 12 x 9, ☎(0-117)349-75.
32106

**DOM** jednorodzinny w Suwałkach. ☎(0-87)66-79-81 po 17.00.
31613

**DOM** jednorodzinny wolno stojący (260 mkw.), ☎(0-117()324-15.
31826

**DOM** w stanie surowym w Mońkach. ☎(0-85)16-21-82.
31600

**DZIAŁKA** -Długochorzele (dostęp do jeziora). Grajewo, ☎(0-86-72)22-68.
31670

**DZIAŁKA** 12300 mkw., obiekty Zakładu. "Expert", ☎(0-85)52-30-37.
30227

**DZIAŁKĘ** budowlaną -Łomża, 9ar, ☎18-35-24.
31964

**DZIAŁKĘ** budowlaną 5880 mkw., ☎521-727.
31836

**DZIAŁKĘ** z domkiem w Grabówce (uzbrojone), ☎613-066.
31852

**DZIAŁKI** budowlane nad kanałem Augustowskim, Mikaszówka, ☎(0-119)45-676.
30757

**GOSPODARSTWO** (10 ha), Wądołki Stare, ☎(0-86)71-48-37.
30978

**GOSPODARSTWO** (16 ha) -zabudowania. Popowo 14 k. Prostek, suwalskie.
31654

**GRAJEWO** -Kawalerka dwupokojowa, I piętro. ☎(0-8672)26-23.
30987

**ŁĄKĘ,** działki ogrodniczo-rolne, Bielsk Podlaski, ☎30-52.
31008

**M-4,** Olecko, ☎(0-116)4147.
31791

**M-4** w Giżycku sprzedam, ☎(0-119)45-237, 47-582 Augustów.
31607

**MERCEDES** 5115, Stryki 98, 17-100 Bielsk Podlaski.
32080

**MIESZKANIE** 74 mkw., Olecko os. Siejnik, ☎(0-116)35226.
31884

**NOWY,** kompletny, drewniany dom w elementach, ☎415-872.
31704

**SIEDLISKO** k.Zambrowa. Budynki murowane (550 mkw.), ☎(0-86)71-48-37.
30979

**SPRZEDAM** lub wydzierżawię sklep, Łapy, ☎15-31-38.
31329

**SPRZEDAM** lub wydzierżawię na działalność gospodarczą, reflektuję na wspólnika. Zabudowania wraz z działką 18 km od B-stoku, gaz, energia elektryczna, woda, ☎32-10-10 po 17.00.
31996

**SPRZEDAM** nowo wybudowane gospodarstwo rolne na Mazurach trasa Giżycko -Kętrzyn, dom komfortowy, chlewnia trzody 1000 szt, 14 ha ziemi, wodociąg, telefon. Giżycko, ☎(0-878)14-06 lub 14-03 po 19.00.
31476

**ZDECYDOWANIE** sprzedam działkę pracowniczą za Silikatami, ☎436-208.
32004

## ❒ POSZUKUJĘ

**FIRMA** pilnie poszukuje 150 -200 mkw. na hurtownię w Białymstoku, ☎(0-85)186-091.
32037

**KAWALERKI** (niezależnego, samodzielnego pokoju), ☎162-932 po 17.00.
31678

**KAWALERKI** pilnie w Ełku, ☎10-41-15.
31802

**POSZUKUJĘ** pokoju z samodzielną kuchnią, łazienką, ☎518-748.
31863

## ❒ ZAMIENIĘ

**ZAMIENIĘ** dom na mniejszy domek. Łomża, ☎16-64-29.
31621

**ZAMIENIĘ** Ełk na Białystok, ☎613-502.
31180

## ❒ WYNAJMĘ

**BUDYNEK** piętrowy (170 mkw.). Łomża, ☎(0-86)160-669, wieczorem.
31631

**CENTRUM** 1000 mkw. lokale handlowo -usługowe, ☎(0-119)45-864.
29137

**OKAZJA!** Do sprzedania pianino "Legnica". Mieszkanie -do wynajęcia -umeblowane, z telefonem -centrum Łomży, ☎163-866.
31956

# USŁUGI

## ❒ BUDOWA,REMONT

**ALUX** -profesjonalne zabezpieczenia antywłamaniowe (raty). Suwałki, ☎(0-87)66-57-10.
30998

**KRATY,** bramy, ogrodzenia, ☎762-116.
30956

**REMONTY** mieszkań, ☎(087)10-71-30.
31570

SAUNY fińskie -produkcja, montaż, wyposażenie, ☎413-771, ☎754-535.
32144

**ŻALUZJE** poziome, pionowe -montaż, jednoroczna gwarancja, ☎44-51-51.
31118

## ❒ AGD, RTV

**ANTENY,** domofony -instalacja, naprawy. ☎424-592.
30293

**ANTENY,** maszty -montaż, konserwacja, naprawa, 433-270, 431-893.
30830

**AUTOMATYCZNE** pralki -naprawa, 444-610.
29819

**POLAR,** Candy -Serwis, ☎323-930, Warszawska 79, ELDOM.
32030

**TELNAPRAWA,** 542-625.
31747

## ❒ TRANSPORT

**DUCATO** konter 15 m. sześc. 1,5 t, 617-345.
31929

**VOLVO** 40 msześc. 6t, winda załadowcza, ☎425-762.
31534

**ŻWIR,** piasek -sprzedaż, transport, (0-85)19-10-06.
31132

## ❒ INNE

**AUTOALARMY,** ☎761-563.
31862

**DORABIANIE** kluczy, otwieranie mieszkań, samochodów, ☎446-484, ☎510-853.
30886

**KONSTRUKCJE,** ogrodzenia, ☎433-846.
31353

**KONSTRUKCJE** mebli tapicerskich -możliwość dowozu, ☎(0-87)15-32-99 po-18.00.
30782

Kserokopie nakład 100 A4 -4 gr +VAT. Legionowa 9/1 lok. 9.
30236

**MASZYNOPISANIE** komputerowe, ksero, oprawianie, ☎445-915, Rocha, "PASAŻ".
30718

**MEBLE** kuchenne: MDF, postforming. Boboli 66a, ☎616-848.
31443

**NAPRAWA** mechanizmów kompletów wypoczynkowych "Berta", "Roman", ☎(0-8672)44-60.
30991

**NAPRAWA** zegarków kwarcowych, elektronicznych, mechanicznych. Św. Rocha 13/15.
31011

**NEW LINE** -drzwi przesuwne. Boboli 66a, ☎616-848.
31439

**OKLEINOWANIE DRZWI, JESION, DĄB, SCHODY Z MONTAŻEM, MEBLE KUCHENNE, STOLARKA BUDOWLANA, OKNA, DRZWI. "STOLRAD", 431-301.**
30502

**OKULARY** -expresowo, tanio, solidnie. Rzemieślnik II, Św. Rocha 13/15.
30500

**PIECZĄTKI** "ECHO", Suraska 1, ☎420-193.
31661

**ROLETY** okienne -największy wybór wzorów -producent, ☎616-644.
29731

**TAPICERKA,** ☎43-14-73.
30522

**USŁUGI** Pogrzebowe. Biuro, ☎436-304. Całodobowo: ☎412-644, 324-075.
31066

**WYRÓB** siatki ogrodzeniowej. Jocz, 11-520 Ryn, Rybical 21, ☎(0-878)18-397.
32203

# AUTO-MOTO

## ❒ KUPIĘ

**AUDI** 80 powypadkowe (1992 -1994), (0-86)75-27-89.
30850

**AUTO-SZROT** skup aut powypadkowych, złomowanych. Sprzedaż części. Nowa Wieś Ełcka, tel. (0-87)19-73-84.
30411

**AUTOKOMIS** "WaZ". Zwycięstwa 10. Skup -Zamiany -Raty, PTS.
29862

**KUPIĘ** dwukółkę do przewozu stali. Pisz, Wojska Polskiego 39, ☎(0-117)348-54 lub 340-82.
31667

**KUPIĘ** przyczepę D-83 10 t, ☎(0-878)18-422 do 15.00, (0-878)18-531.
31788

**KUPIĘ** resory do Jelcza, ☎Mońki 31-45.
31851

**KUPIĘ** Żuka do remontu, ☎(0-119)46-897.
30964

**MOTOR** S-231, ☎15-53-97 -kupię.
32125

**POLONEZA** do 30 mln, ☎186-262.
31948

**POLONEZA** po wypadku do 1990, Mońki, ☎16-23-09.
31957

**RAMĘ** do Stara 3W200, ☎15-26-51.
31951

**SILNIK** do Forda Eskorta 1600D (1989), ☎11-46-48.
31950

**USZKODZONE** osobowe lub dostawcze, ☎412-861.
32038

**USZKODZONY** powypadkowy, ☎11-13-29 lub ☎11-25-69.
31814

**WARTBURGA** 1,3 (1991), ☎521-576 po 17.00.
32182

**WYWROT** długi do Stara, Sokółka, ☎11-49-47.
31958

**ZACHODNI** na białych tablicach do 6 tys. DM, ☎42-49-93.
31960

**ŻUK,** Fiat combi, pick-up do 12.000.000, ☎544-374.
31730

## ❒ SPRZEDAM

**125P** (1984), około 24 mln, ☎(0-86)181-406.
32091

**125P** (1986), 3.400,- ☎510-127 po 16.00.
31786

**126P** (1988), 66.000 km, 38 mln, ☎52-40-63.
31779

**126P** (1988), ☎633-080.
31849

**126P** (1988) -tanio. Kruszewo Brodowo 36, Sokoły.
31856

**AUTORYZOWANY DEALER FSO**
PREMIA-WCZASY DLA DWÓCH OSÓB

**Spectrum**
atrakcyjna oferta ubezpieczeniowa w PZU i Polonii SA.
**15-703 BIAŁYSTOK • UL.ZWYCIĘSTWA 88**
**TEL/FAX 516-911 TEL. 518-279, 516-185, 526-034**
11141

**FIAT**
**126; Cinquecento 700, 900; Van, Uno;**
• natychmiastowy odbiór • pełny wybór • atrakcyjne ceny • w rozliczeniu samochód używany • kredyt na miejscu w ciągu 60 minut • ubezpieczenia w PZU i Warcie za 24% pełnej składki • rabat na usługi serwisowe. • zabezpieczenia antykradzieżowe (ZAKŁAD NAJWYŻSZEGO ZAUFANIA)
**POLMOZBYT**
**Białystok, ul. Zwycięstwa 10, tel. 512-540, 517-332**
1543

**126P** (1988). Wierobie 3 (sołtys), gm. Gródek.
32042

**126P** (1991), ☎513-512.
32023

**126P** (1980) 700 zł, ☎76-18-57 wieczorem.
31949

**AGREGAT** chłodniczy SAF-23 kompletny, ☎431-856.
31892

**AUDI** 100, mocno rozbity, 18 mln. ☎534-924.
32073

**AUDI** 100-TD (1988), Ford Transit diesel (1992), ☎30-03.
32005

---

**ZPOW "HORTEX" Spółka z. o.o. Oddział 12 w Siemiatyczach, ul. Armii Krajowej 31**

**informuje, że do dnia 1996.05.18**

**przyjmuje oferty na przewóz surowca oraz opakowań w sezonie 1996 r.**

Przetarg odbędzie się po zgłoszeniu ofert. O terminie przetargu przewoźnicy zostaną powiadomieni oddzielnym pismem.

Oferty należy składać w ZPOW "HORTEX" w Siemiatyczach, Dział Transportu, w godz. 7.00 – 15.00

11908

---

**Podziękowanie**
dr. Andrzejowi Śmietanko za sponsorowanie szkoły składa Zespół Szkół nr 1 w Giżycku.

**Podziękowanie**
Telekomunikacji Polskiej SA za sponsorowanie szkoły składa Zespół Szkół nr 1 w Giżycku.

---

**POKRYCIA DACHOWE** Lindab
• blachy dachówkowe i trapezowe • system rynnowy z blachy powlekanej
*DUŻY WYBÓR KOLORÓW, CIĘCIE NA WYMIAR (do 1 cm)*
oferuje dystrybutor firmy Lindab
P.H.U. SA&SZA S.C.
3% rabatu od cen producenta
Białystok, ul. 27 Lipca 62 (teren MPO) · tel. 752-778. Zapraszamy w godz. 7-16 · soboty 7-13
1444

---

Zakład Krawiecki „VEGA"
(50 osób)
**pilnie zatrudni**
osobę na stanowisko szefa produkcji. Konieczne doświadczenie. Wyłącznie osobiste zgłoszenia pod adresem: Stare Juchy, ul. Ełcka 4.
(11942)

---

**Hurtownia Rajstop**
**LYCRA 20**
*wszystkie kolory i rozmiary*
Atrakcyjna cena
Łódź, (0-42) 32 71 46
11599

---

**HRobod**
**ODZIEŻ ROBOCZA**
*Nowa jakość odzieży roboczej: bawełna z polyestrem ... ze znakiem Twojej firmy*
**Adres: 15-464 Białystok**
**ul. Włókiennicza 16, tel. 44 63 15**
- *rękawice robocze i ochronne do różnych prac*
- *obuwie robocze - duży wybór*
- *odzież biała*
- *fartuchy dla handlu, gastronomii i przetwórstwa*
- *gumowce i gumofilce - ceny fabryczne Stomilu*
- *środki czystości*
- *ręczniki*
- *szeroko pojęta ochrona pracy*

11298

---

11684
**Chłodnictwo i klimatyzacja**
**AGREGATY I KOMORY CHŁODNICZE**
**dostawa ● montaż ● serwis**
**uniTERM S.C.**
**19-300 Ełk, ul. Ogrodowa 32**
**● tel./fax (0-87) 10-12-08, tel. (0-87) 10-99-97 ●**

**FIAT PUNTO**
**CENA STOP**
**Dodatkowo rabat do 6 tys. PLN - na przedpłatę**
- ❑ natychmiastowy odbiór
- ❑ w rozliczeniu przyjmiemy samochody używane
- ❑ kredyt załatwiamy na miejscu w ciągu 60 minut
- ❑ ubezpieczenia w PZU i Warcie za 1000 zł
- ❑ rabat na usługi serwisowe
- ❑ zabezpieczenia antykradzieżowe

(ZAKŁAD NAJWYŻSZEGO ZAUFANIA)
**POLMOZBYT**
**Białystok, ul. Zwycięstwa 10, tel. 512-540, 517-332** 11541

**PRZEDPŁATY** 11545
Kupno - Sprzedaż
Bank informacji
**POLMOZBYT**
**Białystok, ul. Zwycięstwa 10, tel. 512-540, 517-332**

**AUDI** 100 Avant (1986), białe numery, ☎753-423. 31060

**AUDI** 80 (1991), ☎(0-119)45-133 Augustów. 31834

**AUTO** KOMIS "VOYAGER", Myśliwska 2 (Dojlidy, końcowy 2). Sprzedaż -kupno -zamiana -raty -PTS (salon 500 mkw.). ☎414-718, 410-517. 30268

**BECZKA** asenizacyjna 3000 l. Kleopacki, Knyszyn, Grodzieńska 111. 32063

**BMW** 318 (1978), stan bdb, ☎611-410. 32105

**BMW** 324D (1986), Augustów, ☎53-81. 31835

**C-330** (1985). ☎(0-85)15-19-14. 32062

**CIĄGNIK** siodłowy z naczepą -lub zamienię, ☎(0-85)631-873. 31991

**CINQUECENTO** 700 (1994), ☎(0-86)50-27 Szczuczyn po 16.00. 31702

**CZĘŚCI** -Nissana Sunny 1,4 (1993). Łapy, Mała 9/25. 31993

**CZĘŚCI** do Kamaza. Łapiński, Łopienie Zyski, Piekuty. 31050

**DACIA** (1986) stan idealny, Sokry, ☎43. 31839

**DACIA** combi 1.4 (1991). Olecko, ☎(0-116)34-356. 30859

**DRZWI,** szyby, części Passat (1992). ☎320-171 po 20.00. 32045

**FIAT** 126p (1978) (cena do uzgodnienia), ☎192-982. 31994

**FIAT** 126p (1986), ☎(0-86)71-48-37. 31890

**FIAT** 126p (1987), Mieszki 4, 17-132 Wyszki. 32027

**FIAT** 126p (1987) składak. ☎(0-87)67-41-65 po 15.00. 31617

**FIAT** 126p (1988), Jasionóweczka 9, Jasinówka. 31840

**FIAT** 126p (1989), ospoilerowany, alarm, ☎618-578 po 20.00. 31997

**FIAT** 126p, (1981), magnetowid. Zielonogórska 14/22 po 16.00. 32031

**FIAT** 126p, czerwony, fotele lotnicze (1992), ☎752-410. 31841

**FIAT** 126p, remont silnika (1979), 950,- ☎755-381. 32119

**FIAT** 126p składak okazyjnie, (1993), 4.000, ☎15-26-51. 31843

**FIATA** 126p (1989) sprzedam, Bielsk Podlaski, ☎(0-834)29-89. 31709

**FIAT** Ducato (1989) zamienię, ☎(0-85)554-315 w.29. 30778

**FIAT** Tipo 1,4 14 tys. Gwarancja, Wysokie Mazowieckie, ☎(0-86)75-39-18. 31155

**FORD** Eskort 1.8D (1991). Sejny, ☎(0-87)16-25-70. 30857

**FORD** Eskord (USA) 1900 (1993). Wysokie Mazowieckie, ☎75-25-54. 31998

**FORD** Eskort (1986), stan idealny, białe tablice, ☎327. 32112

**FORD** Mondeo 1,8 16V (1994), Brańsk, ☎105. 31140

**FORD** Mondeo nowy, ☎(0-85)15-19-14. 32117

**FORD** PROBE (1990), nie rejestrowany, ☎530-046. 31999

**FORD** Sierra 1,6 (1983), Sokółka, ☎45-05. 31845

**FORD** Skorpio (1995), ☎(0-85)15-19-14. 32116

**FORD** Transit 2,5D (1989), 160.000 km, ☎11-52-03. 32114

**FSO** 125 (1979). ☎533-983, 518-667. 32022

**FSO** 125 (1984) benzyna-gaz, Białystok, Stołeczna 9A/2. 31844

**FSO** 5-biegowy 1990 rok, ☎(0-86)76-10-30 ,Plewki 1. 32131

**GARAŻ** blaszak na Narewskiej, ☎510-192. 31145

**GOLF** 79, 1500D, 4700. ☎15-12-84. 32104

**GOLF** III 1,9 GTD (1992), elektryczne szyby, ☎15-22-01 (7.00-15.00). 31977

**HYUNDAI** Pony (1991). Suwałki, ☎(0-87)67-86-51. 31618

**IVECO** skrzyniowe (1985), przyczepa 10t. Cena zestawu -550 mln. Grajewo, ☎(0-8672)70-79. 31669

**JAWA** 350 (1989). Zielony Gaj 8, Janów (Czauż). 31703

**JELCZ** 080 autobus lub na części, ☎(0-119)43-885. 31690

**JELCZ** 315 (1988) - wywrot dl. 5m, ☎(0-85)15-29-22. 31846

**JELCZ** 315 +przyczepa HL, zamiana osobowy. ☎(0-85)631-873. 32000

**JELCZ** 315 3W, skrzynia długa 60 mln, ☎(0-119)43-885. 31688

**JELCZ** 317D, naczepa 18t (1989). Grajewo, ☎(0-8672)72-35. 30990

**JELCZ** 3W317 (1983), Klepacki, Knyszyn, Grodzieńska 111. 32124

**JELCZ** 3W317 lub zamienię. Łopienie Zyski (Piekuty). 31086

**KAMAZ** (1988), naczepa 20 ton (1988), ☎(0-119)25-76. 31615

**KAMAZ,** przyczepa (1989). Grajewo ☎(0-8672)26-75. 31136

**KAMAZ** z żurawiem do przewozu drewna, przyczepa 10T. Szczuczyn. ☎(0-86)72-50-96. 31314

**KOMPLETNY** wywrot, Star-200, B-stok, ☎522-684. 31816

**LANCIA** BETA (1978), cena 2400, ☎45-45-92 po 19.00. 32001

**LANCIA** Dedra (1994), bogate wyposażenie. Brańsk, ☎540. 31099

**ŁADA** 1500S zamiana dostawczy, Suchowola, Augustowska 49. 32002

**ŁADA** 2107, (1991), 41000 km, 12.000,-, ☎410-040. 31917

**ŁADA** Samara 1300, 54-tys. km (1990), ☎540-019. 31918

**ŁADĘ** 1300 (1989), ☎512-145. 32061

**MALUCHA** (1994), Łomża, ☎181-197. 31943

**MAZDA** 323 combi (1992) katalizator, 23.500. ☎(0-117)71-876. 31701

**MAZDA** 626 LX (1993/94, ☎(0-85)15-30-91. 31920

**MERCEDES** 123 (1980) 200D, Popowo 14, gm.-Grajewo. 32111

**MERCEDES** 124, 200D, Łomża, ☎165-791 rano. 31936

**MERCEDES** 124 200D, (1991), Citroen (1988), ☎(0-86)176-164. 31922

**MERCEDES** 207D (1987), krótki, niski. ☎(0-86)75-29-47. 32058

**MERCEDES** 209D (1987), ☎52-40-30. 32070

**MERCEDES** 210D (1994 XII), przedłużany, podwyższany, ☎192-533. 31988

**MERCEDES** 240D (1982) 10,5 tys., (0-86)160-065. 31925

**MERCEDESA** 608 składak (1995), ☎71-30-98 32065

**MITSUBISHI** L-300D (1985), 11500. bus, ☎15-31-19. 31937

**MITSUBISHi** Galant 1,8TD (1991), ☎427-326. 31831

**MOSKWICZ** 2140 (1987), przebieg 34.000, ☎518-193. 32109

**MOSKWICZ** Aleko (1991/1993), gaz. 115-549 po 14.00. 31092

**MZ** ETZ 150 (1989), ☎751-849. 32003

**NACZEPA** 10t, (1986), Skoda Favorit, (1991), ☎186-689. 32107

**NISSAN** 1300 cc (1986), Siemiatycze, 99.000, ☎55-60-85. 32122

**NISSAN** Bluebird, (1985) 2,0 combi, ☎(0-117)715-93. 31806

**NISSAN** Stanza 1.7 TD (1984), ☎(0-86)18-06-23 lub ☎18-16-84. 31900

**NISSAN** Sunny 1,7 diesel, metalik, 9.800,-, ☎(0-86)160-175. 31902

**NISSAN** URVAN 2,5D po wypadku (1988), ☎542-349. 31531

**NYSĘ** po remoncie (1985) 1800,-, ☎(0-85)15-28-90. 31938

**OKAZJA!** Volvo 360 (1985) na gaz. ☎(0-86)18-32-10. 31638

**OKULARY** przeciwsłoneczne, zabawki, "BONJOUR", Nowy-Świat 2, ☎44-63-74. 31382

**OLTCIT** (1990/91), tanio. ☎(0-87)68-12-10. 31611

**OPEL** Omega 2L benzyna (1988), ☎(0-87)674-634. 31940

**PASSAT** GL 2.0 fabrycznie nowy, 20.500 DM Niemcy. Koszalin ☎42-68-20 do 15.00, 45-73-01, 45-11-18 po 15.00. 31635

**PEUGEOT** 405 combi (1991/95), Nissan Primera, ☎75-57-21. 31931

**POLONEZ** (1988), Siekierki 40, ☎187-168 po 16.00. 31990

**POLONEZ** (1988), ☎615-337. 31934

**POLONEZ** (1989), 126p (1984). Kamionka-Stara 173 (Sokółka). 32075

**POLONEZ** (1989) lub na C-360. Kamionka-Stara 173 (Sokółka). 32074

**POLONEZ** (1989 r.) Wdzięków I 8, 18-300 Zambrów. 31878

**POLONEZ** (1992), autoalarm, radioodtwarzacz, zadbany, 12.100,- ☎531-808. 31832

**POLONEZ** (1993), 64 tys., 12.700,- autoalarm, ☎436-722. 31828

**POLONEZ** 1,4 GLI Rover (1995). ☎15-38-72. 32077

**POLONEZ** 1,6 (1992), Polonez Truck (1994), ☎(0-85)557-132. 31899

**POLONEZ** 1,6GLE (1993). Cena 12.500,00. Grajewo, Przygodowa 9. 31653

**POLONEZ** 1,6 GLE (1993), ☎(0-86)71-19-77 Zambrów. 31827

**POLONEZ** 1,6GLE (1994). Zambrów, ☎714-937. 31048

**POLONEZ** 1600 (1994). Bogusze 6 koło Sokółki. 31764

**POLONEZ** 1600 GLE (1992), 10.200, ☎32-32-72. 31829

**POLONEZ** 1600 GLE (1992/93), ☎112355. 31830

**POLONEZA** (1987), cena 46 mln. Kraśniany 43. 32076

**POLONEZA** (1989), czerwony, benz. +gaz. ☎774-223. 32081

**POLONEZ** Caro (1994), składak. Pawelce 1, Jasionówka. 31989

**POLONEZ** diesel (1995), atrakcyjna cena, ☎546-732. 31018

**POLONEZY** (1991), caro (1992). Bielsk Podlaski, ☎50-55. 32084

**POLONEZY** nowe, używane. "AUTOKOMIS". Rowery, raty (PTS) do 7 lat, pierwsza wpłata 10%. Kupno - zamiany. Botaniczna, ☎44-55-48, Orzeszkowej 32, ☎410-465. 29861

**PRZYCZEPA** 3-osiowa, wywrotka. Łapiński, Łopienie Zyski, Piekuty. 31046

**PRZYCZEPA** asenizacyjna 4000l. Różko. Knyszyn, Białostocka 28. 32092

**PRZYCZEPA** camping N-126e (przedsionek) garażowana. Łomża, ☎(0-86)18-50-10. 30875

**PRZYCZEPA** D-50 "Bester". Klepacki, Knyszyn, Grodzieńska 111. 32089

**PRZYCZEPA** D-50 6t, 20 mln, ☎(0-119)43-885. 31689

**PRZYCZEPĘ** campingową "WILK", niemiecką tanio, ☎539-448. 31893

**PRZYCZEPĘ** HL, 6t (1989). Kalinowo Stare 19. 32088

**PUNTO** 1,6i (1995), 3-drzwiowy. Suwałki, ☎(0-87)67-67-68. 31609

**RENAULT** 1,9 1900D (1992). Hajnówka, ☎47-28. 31987

RENAULT 19, 1,7 /1991/, autoalarm, c.zamek. ☎762-672. 31176

**RENAULT** Traffic 2,1D (1993), 9-osobowy, przedłużany, ☎546-476. 31822

**ROBUR** Szafa (1982), cena 35 mln. ☎329-098. 31098

**SILNIK** 2,0, skrzynia piątka, most -Sierra, ☎(0-86)71-30-98. 31861

**SILNIK** do 126p. ☎324-549. 32025

**SKODA** 105 (1981), stan dobry, ☎619-984. 31979

**SKRZYNIĘ** ładunkową do Stara 4511. (0-86)71-30-98. 32097

**SKRZYNIĘ** ładunkową Mercedes 608. ☎751-849. 32093

**SPRZEADM** Żuka blaszaka, (1986), ☎101-300. 31808

**SPRZEDAM** 126p po remoncie (1984). Łomża, ☎18-78-68. 31630

**SPRZEDAM** CARO 93 1600GLE, ☎510-922. 31891

**SPRZEDAM** Fiata 126p (1995), 10.200 zł, ☎(0-834)49-34. 31995

**SPRZEDAM** Skodę 105S (1982), ☎454-204. 31978

**SPRZEDAM** Żuka skrzyniowego, ☎(086)75-42-91. 32133

**STAR-28** tylny most, skrzynia, zderzak, Star-200, ☎15-26-38. 31819

**STAR** 200 (1987) wywrot, ☎(0-85)15-29-22. 31820

**STAR** 200W -zamiana -Jelcz, ciągnik. Suchowola, Augustowska 49. 31909

**STAR** 28 skrzyniowy (na chodzie). Bielsk Podlaski, ☎44-45. 32095

**STAR** 3W-200, (1984), B-stok, ☎522-684. 31817

**STARA** A-200, trzystronny wywrot (1987) (oryginal). ☎0-90-265-446. 31053

**STUDIO** Fotograficzne Fuji-Minilab, Łomża, Broniewskiego ☎90-86)18-50-55. 30833

**SUZUKI** -Maruti (1992), Narew, tel. 192. 30795

**TARPAN** (1983) stan dobry. Kolonia Wierzchuca 85. 31032

**TARPAN** (1987). Majkowski, Gąsówka Stara 1, Łapy. 32100

**TAWRIA** (1992) składak 65-mln (do uzgodnienia), ☎416-590. 31815

**TAWRIĘ** (1991), 66 mln. Czaczkowski, Swobodna 27/12. 32102

**TOYOTA** Carina E, (X, 1995), nowa. Augustów, ☎(0-119)52-78. 29759

**UNO** 45, 3-drzwiowy (1993). Suwałki, ☎(0-87)67-32-82. 31593

**VOLVO** 340 1,4 (1984), ☎(0-86)188-699. 31810

**VW** bus 1600 benzyna (1982), ☎75-22-27. 31813

**VW** Golf 1,6 benz. (1986). ☎530-808. 32135

**VW** Jettę (1988) sprzedam, ☎521-453. 31812

**VW** Pasat (1991) combi 16V. ☎(0-87)67-39-15. 31699

**VW** Passat 1,6 TD (1991) kombi. ☎753-423. 31074

**VW** Passat combi (1984), 9.500,-. Kraszewskiego 17. 32123

**VW** Santan 1,3b(1984), ☎(0-86)181-684. 31811

**VW** T-4, 1,9D (XII.1990). ☎514-809, 753-719 po 18.00. 32132

**WARTBURG** (1985), ☎413-245, Piastowska 13d m. 42. 31976

**WARTBURGA** 353. Meksykanska 31/1 po 17.00. 31436

**WÓZEK** widłowy (Rak-3A). Perkowski, Knyszyn, Starodworna 18. 32140

**WV** Golf kombi 1,8 (1994). ☎11-52-03. 32121

**ZABIORĘ** po samochody do Belgii, Szwajcarii, ☎0-90-265-446. 31581

**ŻUK** (1994), A06D, blaszak. Łapy, Cmentarna 46c/35. 32086

**ŻUK** A-07, A-11, ☎(0-87)67-28-01 Suwałki. 31809

**ŻUKA** skrzyniowego (1989). ☎184-367.' 32141

**ŻUK** na gaz (1986), 4.500 zł, ☎(0-85)15-28-90. 31965

## ❑ NAPRAWY

**OPONY** -sprzedaż, montaż, wulkanizacja, ☎539-007. 29905

**UŻYWANE** rozruszniki, alternatory -niemieckie, japońskie, Ciołkowskiego 121. 31882

## ❑ AUTOALARMY

**AUTOALARMY,** blokady, Cel-Protector, Mul-T-Lock, radiomontaż. Poznański-Auto, 539-007. 29893

**ZNZ** -inż. Sosnowski, ☎511-473. 31428

## ❑ INNE

**"(0-85)325-681,** Rzeczoznawcy": parametry, pojazdy importu indywidualnego, SAM,... 29739

**FORD** -części zamienne, Broniewskiego 4, 514-369. 30609

**SKUP** -Sprzedaż części Star -Jelcz, Wiadukt-8, ☎522-684. 31818

## BIZNES

**"(0-85)325-681,** 327-743, 75i-583": Biuro Rzeczoznawcy, Warszawska 40. 29736

**"085-325-681",** RZECZOZNAWCY... 22758

**AAPRZYGRANICZNE** Centrum Handlowe przyjmuje reklamę twojej firmy. 31555

**APRZYGRANICZNE** Centrum Handlowe. Sokółka, Osiedle Broniewskiego, ☎(11)56-89. 31557

**BELE** rajstopowe, tanie rajstopy, ☎(0-42)58-14-79. 31718

**BIZNESPLANY,** także pod kredyty preferencyjne. Łomża, ☎16-46-82. 30974

**FORMY,** barwniki, plastyfikatory, kostka brukowa, technologia. ☎(0-85)325-801. 30084

**GOLFY,** dresy, krasnale ogrodowe. Rozliczenia korzystne, ☎618-313. 30802

**GOSPODARSTWO** Rybackie w Niewodnicy Kościelnej ogłasza sprzedaż materiału zarybieniowego, narybek karpia i amura, w dniach 27, 28. 04. 96, ☎42-87-18. 31866

**KONCESJONOWANIE** usługi detektywistyczne. Suwałki, Korczaka 4, ☎66-57-10. 30997

**POSIADAM** lokal, mieszkanie i skład -poszukuję wspólnika z gotówką na otwarcie sklepu, hurtowni -lub inne propozycje. Łomża, ☎16-33-37. 32099

**POSZUKUJĘ** odbiorców: porów, marchwi, selerów, buraków, rzepy. Mońki, (0-85)16-30-41 po 16.00. 32142

**TELEFONY** komórkowe. Sprzedaż, montaż, 539-007. 29900

**WYDZIERŻAWIĘ** małą stację benzynową pod Białymstokiem. ☎(0-85)42-07-55. 29465

**WYNAJMĘ** magazyn 25 km. od Białegostoku. ☎(0-85)42-07-55. 29484

**WYNAJMĘ** stanowisko obudowane, nowy bazar. Sokółka, ☎753-423. 31123

ZAKŁAD Stolarski podejmie współpracę, przyjmie zlecenia, ☎(0-85)524-641 do 16.00; ☎(0-85)611-390 po 19.00. 32009

## UBEZPIECZENIA

**"(0-85)325-681-TUK":** samochody, domy, sklepy, hurtownie, fabryki, mieszkania... 29740

## NAUKA

**ANGIELSKI,** francuski wyjeżdżającym!, ☎449-546. 31833

**ANGIELSKI,** obywatel USA. ☎413-313. 31424

**EGZAMINY:** prawo, Akademia Medyczna. ZSP, ☎423-816. 31516

**HISTORIA,** 42-72-52. 21344

**KURSY** komputerowe, bezrobotnym zniżka. ☎75-36-35. 31192

PROFESJONALNE doskonalenie kwalifikacji zawodowych w dziedzinie zarządzania, marketingu, sprzedaży, księgowości, organizacji biura i sekretariatu - Ośrodek Postępu Organizacyjnego w Białymstoku, ul. Jagienki 4, ☎545-246 lub 750-259. 30432

## TURYSTYKA

**"BIACOMEX",** Legionowa 9/1, ☎44-16-58, ☎42-49-05. Wycieczki szkolne -Katalog Wiosna '96. 31547

prima travel
Biuro Podróży
Białystok
Legionowa 13 XIp
tel/faks 428 880
**Uwaga szkoły i działy socjalne zakładów pracy!**
Rewelacyjne ceny
dla grup zorganizowanych
Kolonie i obozy na Słowacji od 560 zł, nad Balatonem od 630 zł, w Michałowie od 250 zł
4-dniowe weekendy w Wiedniu, Pradze, Berlinie Budapeszcie i Wilnie od 140 zł
6-dniowa wycieczka do Paryża od 380 zł, 7-dniowa wycieczka do Rzymu od 390 zł
10-dniowy wypoczynek we Włoszech od 320 zł,
12-dniowy wypoczynek w Hiszpanii od 490 zł
*Na telefoniczne lub listowne zamówienie wysyłamy katalog ponad 100 imprez* 11902

**WYCIECZKI** do stadniny koni. Stacja Lewickie k.Białegostoku. 30477

**JAZDA** konna, kursy, rajdy, bryczki. ☎448-614, 420-755. 30478

**ATRAKCYJNE** międzynarodowe przejazdy autokarowe. "LIFE TRAVEL", ☎44-65-04. 30239

**DORTMUND,** przewóz osób -każdy piątek. Grajewo, ☎(0-8672)75-66. 30988

**GRAJEWO** -Frankfurt w każdy piątek, ☎(0-86-72)75-42, (0-86-72)36-20. 31698

**KOLONIE** -Augustów, Czorsztyn, Ełk, Giżycko, Ustka. Cena od 363 zł. NOWATOR, ☎(0-85)426-336. 31507

**LATO:** kraj, zagranica: morze, góry. ROYAL, ☎42-32-71. 29835

**OBOZY** -Włochy, Czechy, Grecja, Francja. Cena od 530 zł. NOWATOR, ☎(0-85)426-336, ☎426-956. 31508

**PIELGRZYMKI** i wycieczki: krajowe, zagraniczne, "AS", ☎436-304. 30904

**PIELGRZYMKO** -wycieczki: Wilno, Częstochowa, Licheń, "AS", ☎436-304. 30903

**WCZASY** lecznicze w Sanatorium "RADUGA". "AS", ☎436-304. 30902

**WIZY,** wycieczki, USA, pielgrzymki, Św. Rocha 14A/10, ☎446-214. 31375

**WYCIECZKI** -Italia 27.04. -5.05. Wczasy zorganizowane i indywidualne. NOWATOR. ☎(0-85)426-336, ☎426-956. 31509

**WYCIECZKI** szlakiem Mickiewicza, Orzeszkowej. Agencja "AS", ☎436-304. 30901

## ZAKUPY

## ❑ SKLEPY

"MEBEL STYL" stylowe meble dębowe. Św.Rocha 10/1. 31585

**"SOLO",** pilarki, kosiarki, opryskiwacze. Zwycięstwa 47, ☎52-34-52. 31540

**A'DOR** -kominki wolno stojące. ☎434-067 (wieczorem) 31672

**A'DOR** -kominkowe wkłady żeliwne, moc 6-12 KW. 31675

**A'DOR** -Kawaleryjska (Bazar) pawilon 4, (radiowęzeł). ☎434-067. 31676

**A"GEST"** -smokingi, marynarki, spodnie, krawaty, dodatki, parasole. 31759

**AA"GEST"** -garnitury, koszule, Św. Rocha (Pawilon WENUS). 31758

**AAAUTOGAZ** -butle, kuchnie, reduktory, promienniki, ogrzewacze, palniki. 29804

**AAUTOGAZ** - kuchnie -tanio. Białystok, Octowa, baza PKS. 29802

**ANTENY** satelitarne AGD. Grajewo, Os. Centrum 26/2. 30971

**ANTENY** satelitarne i naziemne, domofony, telefony, alarmy. AVAL, Białystok, Kozłowa 4, ☎517-656. 28922

**APARATY** słuchowe ciśnieniomierze możliwość rat "SERWMED", ☎424-643. 32017

**ATRAKCYJNE** tkaniny, dodatki krawieckie, Św.-Rocha 14/A, ☎44-67-18. 31386

**DODATKI** krawieckie. Sklep "DAPIRO", Brukowa 26. 31109

**KOSIARKI** spalinowe, Raty, SERWIS, Zwycięstwa 47, ☎52-34-52. 31539

**MEBLE** zachodnie wypoczynkowe -używane. Mieszka I 14, ☎32-32-43. 30463

**PIŁY** spalinowe, SERWIS, RATY, Zwycięstwa 47, ☎52-34-52. 31541

**RTV,** Philips, Sony. Grajewo, Os. Centrum 26/2. 30970

**SKLEP** meblowy "MEBLOS" zaprasza. Mieszka I 14, ☎329-724. 30468

SKLEP Motoryzacyjny, części krajowe - Jaracza 12, ☎755-069. 31592

**TANIE** meble, obciąganie guzików. Malmeda 7, ☎436-260. 30152

**UBIORY** ciążowe, garsonki duże. Augustów, Wojska Polskiego 14. 31429

## ❑ HURTOWNIE

KLIMATYZATORY
●SPRZEDAŻ ●MONTAŻ●
TERMITECH S.C.
BIAŁYSTOK, UL. TOWAROWA 2B
TEL. 324-342, FAX 323-974
10267

**JEANS** spodnie, bluzy, spódniczki dla dorosłych. ☎518-449. 31217

**JEANS** spodnie, bluzy dziecięce. Zwycięstwa 8"B". ☎518-449. 31218

**BEZPOŚREDNIO** z TiR-a odzież używana. Suwałki, ☎(0-87)66-95-15. 29077

**CEBULE** mieczyków -tanio, Rynek Kościuszki 9, ☎415-859. 31204

**HURTOWNIA** dywanów, Land Dywan, Handlowa 5, Hurt-Detal. 29877

**HURTOWNIA** szkła budowlanego. Wiewiórcza 64, ☎(0-85)434-239. 28483

**IMPORTER** obuwia z Chin "PANDA", 427-449 w.279. 29881

**NACZYNIA** jednorazowe (widelce, noże, kubki, talerze i inne) - sprzedaż hurtowa. P.W. "IGLOPIN" S. C. Giżycko, 3 Maja 17, tel/fax 42-54. Dowozimy własnym transportem. 32212

**Reklamy z Gazety Współczesnej**

*w: Katowicach, Krakowie, Wrocławiu, Poznaniu i Kielcach.*

**Również treść reklam z ostatniego tygodnia z gazet:**

***Dziennik Zachodni*** *- Katowice*
***Gazeta Krakowska*** *- Kraków*
***Słowo Polskie*** *- Wrocław*
***Głos Wielkopolski*** *- Poznań*
***Słowo Ludu*** *- Kielce*

**poznacie dzwoniąc:**

TAI **Telefoniczna Agencja Informacyjna**

**44-63-45**
**44-63-46**
**44-63-47** pon. - pt.: $9^{00}$-$18^{00}$

**OKULARY** przeciwsłoneczne druciane "RAMBO" ilości hurtowe, ☎(0-22)15-57-15.
31014

**OKULARY** przeciwsłoneczne, zabawki, "BONJOUR", Nowy-Świat 2, ☎44-63-74.
31378

**OPAKOWANIA:** torebki, reklamówki, rolki, taśmy. Składowa 7, ☎420-425.
29879

**OŚWIETLENIE** ogrodowe. Hurt -detal. Białystok, Warszawska 21/205.
31677

**ROŚLINY** ozdobne. Orzechowski, Słobódka, 16-411, Szypliszki, (0-87)68-10-60.
31589

**TOREBKI** damskie -hurtownia "Shanta", Świętojańska 30, ☎(0-85)327-660.
31873

## ZDROWIE

**"KONSYLIUM"** specjalistyczne gabinety lekarskie, Legionowa 9A, ☎420-433.
29825

**APARATY** słuchowe, inhalatory, ciśnieniomierze, masatory. ADMED, ☎329-123.
29227

**CENTRUM** Medycyny Naturalnej "Ewa". Łomża, ☎16-42-85, 18-50-84.
31625

**GABINET** Stomatologiczny "PRODENT", Kilińskiego 9. Rejestracja, ☎41-66-58.
31258

**GINEKOLOG** "Konsylium", Legionowa 9a, poniedziałek -czwartek, ☎420-433.
29815

**INTERNISTA,** Swobodna 27, sobota 12.00 -14.00, ☎535-175.
31201

**KACZKI,** baseny sanitarne, pieluchomajtki dorosłym ADMED, ☎329-123.
29224

**KOLAGENOTERAPIA** -nowoczesne specjalistyczne usuwanie zmarszczek. Białystok, ☎42-74-67.
30853

**KOSMETYKA** lekarska. Białystok, Kalinowskiego 4a, ☎515-004.
31549

**MATERIAŁY** przeciwodleżynowe, poduszki zdrowotne, laski, ADMED, ☎329-123.
29221

**NEUROLOG** dziecięcy Wojciech Kułak, "KONSYLIUM", ☎420-433.
30654

**OBUWIE,** odzież lekarska, wkładki ortopedyczne, ADMED, ☎329-123.
29230

**PROFESOROWIE,** docenci, doktorzy przyjmują, Dąbrowa , 11 Listopada 14, ☎121-360.
30786

**PRZYCHODNIA** STOMATOLOGICZNA. Stomatologia zachowawcza, protetyka. Lipowa 23, ☎42-64-01.
30258

**PSYCHIATRA** Choroszucha, Świętojańska 17/1, codziennie, tel. 327-735.
31740

**SPECJALISTA** chorób skóry od 16.00, ☎52-30-35.
29844

**TESTY** alergiczne -lek. Hanna Majewska, ☎(0-86)188-619.
30835

**TESTY** uczuleniowe -zapisy, ☎760-230 Szepietowo (wieczorem).
30846

**TRANSPLANTACJA** włosów "INTRAMED", (0-22)15-57-15.
29712

**WYPOŻYCZALNIA** elektrycznych odciągaczy pokarmu, ADMED, Legionowa 4.
29237

**ZDROWOTNE** pasy brzuszne, opaski elastyczne, Legionowa 4.
29233

## ROLNICTWO

### ❒ KUPIĘ

**JAŁÓWKI** wysoko cielne półkrew-ncb, bezbiałaczkowe, ☎515-942, Proletariacka 5/31.
30210

### ❒ SPRZEDAM

**"TOPINAMBUR",** ☎(11-18-13)333 Korycin.
31673

**BIZON** (1987), Biała Podlaska, ☎(0-57)439-325 po 17.00.
30779

**BIZON** Z-50, Simuny 8, 16-062 Simuny, gm. Juchnowiec.
31782

**C-330** lub zamienię (większy). ☎16-19-19 w. 74.
31034

**C-360** (1984), kabina, Rudawka 19, gm. Janów.
32056

**C-360** (1988). Łupianka Stara, gm. Łapy.
31858

**C-360** (silnik na gwarancji), C-330, Fiat 126P. Czartosy 13, gm. Zambrów.
31637

**C-360,** kombajn-Anna, sadzarka, szarpacz słomy, Bizon, ☎15-26-38.
31837

**C-360** silnik gwarancja, Łupianka Stara 10.
31850

**C-360** Tybory Jeziernia 9, Jabłonka Kościelna.
31847

**CIĄGNIK** C-360 (1985). Suwałki, (0-87)67-39-15.
31696

**CIĄGNIK** MF-352 (102 KM), Czajki, gm. Sokoły.
32066

**CIĄGNIK** rolniczy LTZ 55 A rok prod. 1993, Pisz, tel. (0-117)305-86.
32139

**CIĄGNIK** T-25, kultywator, pługi, Polonez 1500, 1987 rok, Gorzelski, Krytuły 18, gmina Zawady, łomżyńskie.
32137

**CIĄGNIK** T-25A (1987), Łupianka Stara 106, gm-Łapy.
31913

**CYKLOP** czeski "Nujn", Czajki 24, 18-218 Sokoły.
32130

**DOJARKA** przewodowa A-L. Kownacin, 18-508 Surały, Skrodzki.
30989

**DT-75** turbo (1989) z szuflą. ☎(0-116)383-44.
31691

**GOSPODARSTWO** 15h. Warpechy Stare 43, k.Wyszek, ☎543-677.
31580

**JUMZ** (1981) po kapitalnym, Wysokie Mazowieckie, ☎30-67.
31400

**JUMZ** z dużycą 10t. Bielsk Podlaski, Poświętna 38.
31860

**KOMBAJN** zbożowy "Vistula", Czajki 24, 18-218 Sokoły.
32127

**KURY** nioski, Chodory 8, Mieszkowicz, ☎15-10-80.
31203

**MASZYNY** pralnicze, silniki elektryczne. Łomża, ☎16-50-48, 16-41-96.
31650

**PRASA** Z-224, Kurzyna, Sikory Bartkowięta, gm. Kobylin.
31825

**PRASY** niemieckie Welger Ap-41. Mierucie 24 k.Grajewa.
30871

**PRZYCZEPĘ** 6t do remontu, Płonka Kościelna 79.
32044

**PRZYCZEPĘ** samozbierającą czeską, Falkowski Edward, Pruszanka, Baranki 7, ☎ 139, gm. Brańsk.
31776

**PRZYCZEPĘ** samozbierającą T-055, tarcicę Balik -kantówka, ☎(0-85)557-232.
31897

**PRZYCZEPĘ** zbierającą "Mirosławiec", Jatwież Duża 76, Bykuć.
31765

**ROZRZUTNIK** jednoosiowy, Czechowizna 46, gm. Knyszyn.
31983

**SAMOZBIERAJĄCĄ** do kiszonek, Czajki 24, 18-218 Sokoły.
32078

**SIEWNIK** zbożowy. Turośń Dolna 12, (15)51-68.
31762

**SŁOMĘ** prasowaną. Dzieszko Robert, Janów, Łąkowa 3.
31963

**SPRZEDAM** C 330 lub zamienię na większy, Czermch, Podlaśna 6.
31778

**SPRZEDAM** ciągnik C-330. Kol. Białołusy 72, gm. Janów.
31930

**SPRZEDAM** ciągnik Ursus 385 (1982). ☎(0-25)39-699.
31031

**STOŁOWĄ** przecinarkę do metalu, używaną lodówkę, ☎186-261.
31854

**SZARPACZ** słomy do kombajna Bizon, (0-117)71-759 (wieczorem).
31354

## ZWIERZĘTA

**DOSKONAŁE** szczenięta jamniczka szorstkowłosego. Giżycko, ☎(0-873)39-15, ☎36-76.
30818

**KOZĘ** sprzedam. Knyszyn, ☎452 po 17.00.
31648

**OWCZARKI** kaukaskie, ☎185-551.
31739

**RODOWODOWE** szczenięta "CHOW-CHOW" -sprzedam, Gołdap, ☎(0-87)15-31-62 wieczorem.
30754

**SPRZEDAM** konie wierzchowe, zaprzęgowe, kucyki, źrebaki. ☎(0-85)448-614.
29480

**SPRZEDAM** psa Dobermana 7 miesięcy, tanio, ☎540-892.
32015

## RÓŻNE

### ❒ KUPIĘ

**BRYCZKI** oraz części metalowe do nich. ☎(0-85)448-614.
29479

**GARAŻ** (Poleska, Jagienki), ☎645-373 wieczorem, ☎632-888 (7.30-15.30).
32208

**OKĘ** do 700, ☎751-600, ☎755-627 po 20.00.
31954

**PAWILON** na Placu XXX-lecia, ☎437-497.
31125

**TELEWIZOR** 29 cali, video, ☎75-10-15, po 20.00 762-748.
31714

### ❒ SPRZEDAM

**BRYCZKĘ** sprzedam. Giżycko, Łąkowa 4.
31484

**CIĄGNIK** T25, rozdrabniacz R909, beczki 600l. ☎(0-85)553-426.
31035

**GARAŻE** blaszaki 1700 zł z VAt, Wyszki, ☎(0-834)11-67.
30796

**HEBLARKĘ,** wciągarkę, wibrator. Konarzyce k.Łomży, Szkolna 5.
31624

**KOMIN** stalowy, 24 m, średnica 60 cm. ☎611-390 po 20.00.
31643

KOSTKA brukowa, chodnikowa, płytki, ☎437-398.
31038

**KRAWĘDZIAKI,** szalówka, okna na altankę, ☎435-912.
31495

**KUCHNIO** -piece c.o., ☎632-088.
31919

**MASZYNĘ,** konserwator do lodów, agregaty chłodnicze, ☎(0-86)755-003.
32055

**MASZYNĘ** do produkcji napoi, automat do lodów, ☎(0-86)755-003.
32053

MASZYNY stolarskie: szlifierka, frezarko -kopiarka. ☎(0-85)524-641 do 16.00; ☎(0-85)611-390 po 19.00.
32010

**MŁYNEK** do żużlu, stół wibracyjny. ☎(0-85)553-426.
31033

**NOWY** rower górski -amerykański, ☎51-00-41.
32068

**OBRABIARKĘ** trzystronną do drewna, ☎612-416.
31848

**OKAZJA** -sprzedaż kur niosek. Cena, 3 zł/szt., Ferma w Pniewie. Łomża, ☎17-83-77, 16-43-05.
31662

**OŚWIETLENIE** sufitowe, szynowe, szwedzkie, ☎616-644.
31004

**PARKIET,** (0-85)753-662.
29795

**PILARKI,** kosiarki, opryskiwacze, myjki, Zwycięstwa 47, ☎52-34-52.
31538

**PIŁĘ** ramową do matalu ☎16-17-17 wew.78.
31855

PIŁY spalinowe, kosiarki, kosy. Naprawy. Raty. Największy wybór. Sklep AMAH, Białystok, ul. Choroszczańska 11 i Dąbrowskiego 1, Suwałki -Świerkowa 24, Łomża -Ciborowskiego 4.
31735

**POLIETYLEN** HDPE LDPE. Tel./fax 0-89 85-81-41.
30660

**PRASA** wysokiego zgiotu, Rudawka 19, gm. Janów.
32057

**PRZEMYSŁOWE** maszyny krawieckie. Łomża, ☎(0-86)15-22-68, 188-234.
31652

**PSZCZOŁY,** 10 uli -sprzedam. Dzietczyk, Lipsk, ☎(119)43-725.
31686

RURY czarne 3/4"-90mb, 1"-20mb, 60-4m.b. ☎762-672.
31177

RURY ocynkowane 1"-40m.b. ☎762-672.
31178

**SKLEJKA** 18 mm wodoodporna, wanny żeliwne, ☎611-066.
32103

**SOLARIA.** ☎(0-85)21-76-63.
30474

**SPRZEDAM** kolumny 75 Wat, ☎(0-85)616-918.
31911

Sprzedam kserokopiarki używane 20 szt., ☎420-471w.281.
31932

**SPRZEDAM** linię do produkcji makaronu oraz suszarnię do grzybów i makaronu, ☎(0-89)34-78-57.
32209

**STEMPLE** budowlane, ☎431-625.
31821

**SUKNIĘ** ślubną. Łomża, ☎18-16-79.
31636

**SYNTEZATOR** "Casio" CT670, lodówka 200l. Grajewo, ☎(0-8672)44-60.
30993

**SZAFĘ** chłodniczą dużą, dwustronnie szkloną. Kolno, ☎78-37-64.
30973

**TANIO** -stację napełniania R-12. Freon. Szczuczyn, ☎(0-8672)55-21.
30983

**TARCICA** olchowa, brzozowa. Tartak Popowo k.Grajewa.
30867

**TELEWIZOR,** ☎437-625.
31933

TERAZYT, cement, wapno, ☎437-398.
31041

**NOWY** rower górski -amerykański, ☎44-46-55.
32069

**UDZIAŁY** spółki rolno -turystycznej. Biuro Ogłoszeń 29483.
29483

**WINDSERFING** campingową "WILK", niemiecką tanio, ☎539-448.
31895

### ❒ INNE

**GARAŻ** do wynajęcia (Waryńskiego). ☎422-549.
32118

**OKULARY.** Terminy jednogodzinne -tanio. Rzemieślnik II, Św. Rocha 13/15.
30498

**POSZUKUJĘ** lewej połowy kapsla "100.000 -GGL", ☎(0-85)55-22-62.
32043

**UNIEWAŻNIAM** pieczątkę "Taxi bagażowe Kazimierz Budlewski".
32013

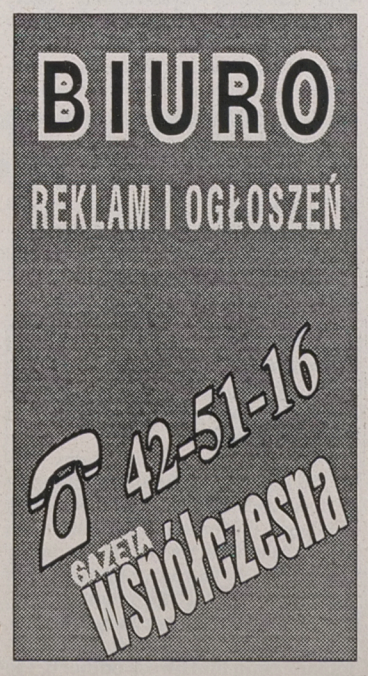


Co dalej z waloryzacją?

# FUS budżetową zapchajdziurą

**Podany przez rząd koszt przeprowadzenia waloryzacji rent i emerytur za IV kwartał 1995 r. w wysokości 70 bln zł jest, zdaniem OPZZ, nieprawdziwy – w rzeczywistości wynosi on 25–30 bln zł. Zarząd białostockiej Solidarności uważa, że nie jest to najważniejsza sprawa, gdyż rząd, tak czy siak, będzie musiał rencistom i emerytom pieniądze wypłacić.**

Głosami posłów SLD i PSL, Sejm przyjął w połowie marca stanowisko rządu w sprawie nieprzeprowadzania marcowej waloryzacji rent i emerytur. Opozycyjne partie i związki zawodowe zaskarżyły tę decyzję do Trybunału Konstytucyjnego.

Andrzej Bączkowski, minister pracy i polityki socjalnej, oświadczył wtedy w Sejmie, iż nie ma podstaw prawnych do przeprowadzenia tej waloryzacji. Ponadto, zdaniem rządu, tegoroczny budżet nie wytrzymałby wydatku na ten cel 76 bln starych złotych.

Z przeprowadzonych przez pracowników Zakładu Ubezpieczeń Społecznych symulacji kosztów tej waloryzacji wynika, iż kosztowałaby ona jedynie 25–30 bln zł.

Zdaniem Stanisława Wiśniewskiego, wiceprzewodniczącego OPZZ, środki na tę waloryzację znajdowały się w ZUS–ie i nie jest prawdą, jak twierdzi wicepremier Kołodko, że rząd nie przewidział tych środków w budżecie. Wiśniewski stwierdził również, że co roku Fundusz Ubezpieczeń Społecznych nie wykorzystuje środków w znacznej wysokości z dotacji budżetowej. W 1992 r. było to ok. 11 bln, w 1993 – 10 bln zł. Wiceprzewodniczący uważa również, iż w zeszłym roku środki nie wykorzystane przez FUS zostały przesunięte i zminimalizowano nimi długi w oświacie i służbie zdrowia. Wynika z tego, że rząd traktuje środki gromadzone na tym funduszu, jako budżetową „zapchajdziurę".

Józef Mozolewski, przewodniczący Zarządu Regionu Białystok NSZZ „S" uważa, iż bezpośrednio zainteresowanych, czyli rencistów i emerytów, nie interesuje, ile waloryzacja będzie kosztować, lecz czy zostanie przeprowadzona.

**– Nie byłoby tego problemu, gdyby nie pomyłka pana Kołodki w sprawie odliczania darowizn** – stwierdził przewodniczący. **– Rząd złamał zawarte porozumienia oraz prawo i jestem przekonany, iż sprawa zostanie w Trybunale Konstytucyjnym wygrana i pieniądze trafią do tych, którym się słusznie należą.**

Gdyby tak się stało, emerytury i renty wzrosłyby przeciętnie o 500–550 tys. starych złotych.

**(MS)**

Co robimy z pieniędzmi?

# Zaciskanie pasa i duże zakupy

**Zabrakło nam pieniędzy. Nie starcza do pierwszego, sytuacja finansowa stała się trudna. Co robi Polak, gdy mu zabraknie pieniędzy? Ponad połowa z nas zaczyna od ograniczenia konsumpcji. 46 proc. zaczyna się rozglądać za dodatkową pracą. Następnym posunięciem będzie rezygnacja z kupowania butów i odzieży, kolejnym – rozpoczęcie przejadania oszczędności. Tak wynika z badań, przeprowadzonych w końcu marca przez sopocką Pracownię Badań Społecznych na zlecenie „Rzeczpospolitej".**

Rok temu nieco mniej osób (49 proc.) miało zamiar w sytuacji niedostatków gotówki zmniejszyć konsumpcję, o 2 proc. mniej osób chciało szukać dodatkowego zajęcia. Mniej więcej tyle samo obywateli deklaruje i w tym roku konieczność korzystania z oszczędności, gdy kasa pokaże dno. Inne sposoby na trudne położenie finansowe, to ograniczenie palenia i picia alkoholu (w ub.r. skłonnych do wstrzemięźliwości było więcej) oraz niepłacenie stałych opłat. W tym roku jednak o około połowę ankietowanych mniej twierdzi, że nie zapłaci czynszu, gdy z pieniędzmi zacznie być krucho. Natomiast też blisko dwukrotnie wzrosła liczba tych, którzy są skłonni skorzystać z kolejnych, prywatnych pożyczek.

A jeśli jesteśmy na tyle bogaci, że mamy więcej pieniędzy, niż potrzebujemy na zaspokojenie codziennych potrzeb – to co z nimi robimy? Ankietowanym zaproponowano wybranie 3 z 12 możliwości. Najczęściej twierdziliśmy, że należałoby kupić jakieś dobra trwałego użytku (54 proc.). W poprzednim roku też ten sposób postępowania z większą gotówką był najpopularniejszy, ale o 5 proc. mniej osób wybrało taki wariant. Na drugim miejscu znalazły się, jak i rok temu, lokaty bankowe. 40 proc. Polaków zapewnia, że dodatkowe pieniądze odłożyłoby jako oszczędności. 33 proc. (o 2 proc. mniej niż rok temu) dodatkowe środki przeznaczyłoby na bieżącą konsumpcję.

Około 20 proc. zainwestowałoby w spełnienie marzeń i wybrałoby się na wycieczkę (rok temu nieco więcej ludzi chciało się w ten sposób oderwać od rzeczywistości). Znacznie mniej popularnym rozwiązaniem stało się kupowanie obcych walut i... spłacanie prywatnych długów. Długi wobec banków też są niechętniej spłacane, podobnie jak zaległe czynsze. Około 5 proc. osób deklaruje zafundowanie sobie za dodatkowe zarobki kilku dni dobrej, beztroskiej zabawy.

Różnice w sposobie wydawania pieniędzy pomiędzy płciami nie są specjalnie znaczące. Panie częściej lokują pieniądze w banku i chętniej spłacają prywatne długi, nie oszczędzają na wycieczkach i z radością robią innym prezenty. Panowie zaś wolą kupić akcje czy dolary, zamiast wpłacać pieniądze na konto bankowe, lubią też wydawać pieniądze na zabawę. Podobne są także reakcje na niedostatki finansowe. Warto zauważyć, że kobiety niechętniej przejadają oszczędności, natomiast są bardziej niż mężczyźni skłonne do zaciągania kolejnych pożyczek.

Ostatnia rzecz, jaką mamy ochotę zrobić, gdy brakuje pieniędzy, jest zamiana mieszkania na mniejsze (może dlatego, że większość ma i tak małe?). Równie niepopularne jest zapłacenie podatków w przypadku napływu dodatkowej gotówki. Polacy reagują rozsądnie – gdy kasa pusta, zaciskają pasa, gdy mają pieniądze, starają się poprawić swój standard życiowy i korzystnie ulokować pieniądze.

**STELLA SAWAJNER (PAI)**

GAZETA współczesna

### To już 35 lat!

# Podlaski na kołach

**Dzisiaj, w drugiej połowie lat 90., istnienie Automobilklubu Podlaskiego przyjmuje się jako pewną oczywistość. Taka konstatacja jest właściwa młodemu pokoleniu białostoczan. A przecież 35 lat temu, w marcu 1961 roku, nie było wcale tak prosto i łatwo...**

Grupa zapaleńców – w różnym wieku – postanowiła za aprobatą ówczesnych władz oczywiście, powołać do życia stowarzyszenie grupujące automobilistów, motocyklistów, wreszcie zwykłych miłośników motoryzacji. Trudno przykładać dzisiejsze miary do zapału, jaki mieli ci ludzie. Część z nich pamiętała czasy przedwojenne i chciała kontynuować dobre tradycje, inni chcieli się ścigać.

Pierwszym krokiem było – po krótkich przygotowaniach – zebranie, na którym komitet organizacyjny podjął uchwałę o powołaniu do życia Automobilklubu, dodając drugi człon nazwy precyzujący miejsce działania – Podlaski. Pierwszym prezesem został kierownik Wydziału Komunikacji Prezydium WRN w Białymstoku, Wincenty Sawicki. W skład zarządu weszli m.in. Stanisław Kondracki, Jerzy Lewandowski, Lucjan Olszewski, Stanisław Wojniak, Mieczysław Milewski i inni.

Wówczas, podobnie jak dzisiaj, na prowadzenie jakiejkolwiek działalności potrzebne były pieniądze. Dlatego też w pierwszym okresie istnienia Automobilklubu Podlaskiego szczególną uwagę skierowano na uzyskiwanie środków finansowych – na działalność statutową. Tymi sprawami zajęło się biuro klubu, które utworzono 8 sierpnia 1961 roku. Jego pierwszym, a zarazem długoletnim kierownikiem był, nieobecny już wśród nas, Zdzisław Okulus, człowiek bardzo operatywny, automobilista z prawdziwego zdarzenia.

W tym okresie szczególną uwagę skupiono na popularyzacji sportu motorowego. Wówczas o wyczynie nikt nie myślał. Imprezą, która zapoczątkowała tę działalnośćm, była zorganizowana 1 października 1961 roku „Pogoń za lisem". Frekwencja – nawet jak na nasze dzisiejsze wyobrażenia – przeszła wszelkie oczekiwania. W tej inauguracyjnej „pogoni" wzięło udział 145 osób jadących w 28 samochodach i na 27 motocyklach.

Nowo powstały klub potrzebował swojej siedziby. Po poszukiwaniach uwieńczonych sukcesem, w listopadzie 1961 roku, biuro klubu rozlokowało się w pomieszczeniach nie istniejącego już budynku przy ul. Dąbrowskiego. Na tym kończy się pierwszy, pionierski okres w istnieniu klubu.

Z czasem przybywało członków, organizowano coraz ciekawsze imprezy; Automobilklub Podlaski stawał się prężną organizacją widoczną na Białostocczyźnie. To jednak nie wystarczyło, ówcześni działacze – z prawdziwego zdarzenia! – myśleli o czymś znacznie większym. Realizacją tych zamierzeń było przygotowanie i zorganizowanie – w dniach 9-10 lutego 1963 roku – jednej z eliminacji Rajdowych Samochodowych Mistrzostw Polski.

Datą bardzo ważną w życiu klubu był 19 sierpnia 1963 roku. Podjęto decyzję o budowie ośrodka obsługi turystycznej, w którym miały mieścić się także: ośrodek szkolenia kierowców, biuro, kawiarnia ( nieodżałowany „Czar Kółek") i – co istotne – stacja obsługi samochodów. Innymi słowy, podjęto decyzję o budowie obiektu, który przez wiele lat był miejscem spotkań i pracy dwóch pokoleń automobilistów.

Starsi białostoczanie pamiętają organizowane przez Automobilklub Podlaski PKC (punkty kontroli czasu) w czasie zlotów gwieździstych Rajdu Monte Carlo. Bardzo wczesne godziny ranne, siarczysty mróz i setki kibiców sportu samochodowego, którzy gromadzili się przed siedzibą klubu, żeby zobaczyć tych wielkich zawodników, ich rajdowe maszyny. Tak było w 1967 roku i w rok później.

Imprezy sportowe nie były – jak można by sądzić – głównym i jedynym kierunkiem pracy nowo powstałego klubu. Już w pierwszym okresie istnienia zorganizowano szkolenie kandydatów na kierowców. Do końca 1961 roku – na sześciu kursach – przeszkolono 240 osób. Takie były początki, bo kolejne lata to stale rosnąca ilość kursów, którymi objęto całe ówczesne woj. białostockie, od Puńska na północy, po Nowogród na południu.

W ciągu pierwszego dziesięciolecia na 900 kursach przeszkolono 24 tys. osób. Było to możliwe dzięki zorganizowaniu ośrodków zamiejscowych, m.in. w Augustowie, Sejnach, Suwałkach, Siemiatyczach, Bielsku Podlaskim, Zambrowie i Łomży. W procesie szkolenia chętnie uczestniczyli liczni działacze AP. To dzięki ich wiedzy, wyrozumiałości i cierpliwości można dziś – sumując dorobek 35 lat – powiedzieć, że w Automobilklubie Podlaskim przygotowano, do prowadzenia pojazdów, prawdziwą armię ludzi – 76 tys.! Olbrzymi udział w tym procesie mieli wykładowcy i instruktorzy: Zygmunt Konopka, Tadeusz Choiński, Jan Trofimczuk, a także kierujący do dziś pracami ośrodka szkolenia – Franciszek Dąbrowski.

Wróćmy jednak do działalności statutowej. 23 lutego 1968 roku powołano do życia Delegaturę AP w Ełku. Także w tym roku podjęto uchwałę o zorganizowaniu pierwszej sekcji kartingowej przy Technikum Mechanicznym w Białymstoku. Ludzie działający w klubie doskonale wiedzieli, że wysiłki skierowane na kształcenie i przygotowanie młodzieży do sportów motorowych przyniosą w przyszłości sukcesy.

Znamienną datą w historii klubu był 28 lutego 1969 roku. W tym dniu oficjalnie przeniesiono siedzibę do nowego własnego obiektu przy obecnej ul. Branickiego. Tutaj znalazło się miejsce i na ośrodek szkolenia kierowców, i na stację obsługi.

Jeśli wspominamy początki stacji obsługi, nie sposób pominąć jej długoletniego kierownika, ale także organizatora i człowieka czynnie uczestniczącego w jej budowie – Władysława Milewskiego.

Kolejne lata klubu – wzloty i niepowodzenia – odbijały się na pracy stacji obsługi, także na aktywności całego klubu. Na szczęście ten okres mamy już za sobą. Po generalnym remoncie i modernizacji stacja jest wizytówką AP.

W takim rocznicowym wspominaniu trudno wymieniać cały wysiłek organizacyjny ludzi oddanych automobilizmowi, skupionych w klubie. Lata 70. były okresem wyjątkowej aktywności. Kolejne PKC Rajdu Monte Carlo, ożywione kontakty z klubem w Kownie, imprezy regionalne i krajowe, słowem, Automobilklub Podlaski stawał się widoczny w kraju, w wielu dziedzinach.

XV-lecie klubu podsumowano w 1976 roku jednoznacznie: przebyta droga nie była usłana różami, a mimo to przyniosła wymierne efekty.

Przez całą 35-letnią historię AP priorytetem była działalność statutowa – sport we wszystkich kategoriach – której poświęcano najwięcej uwagi. Rajdy zarówno regionalne, jak i krajowe były obsadzane przez zawodników klubu – ze sporymi sukcesami. O rajdach zaczęło być głośno już na początku lat 70. Zawodnicy z Automobilklubu Podlaskiego: Jerzy Poznański, Czesław Zadygowicz, Tadeusz Wieczeryński, Marek Sztromajer, Marian Woszczyna, Krzysztof Budryk, Bohdan Hapoń, Tadeusz Ignatowski, Krzysztof i Jan Włoczaccy, Wiesław Sawicki, Jarosław Krzemiński, Antoni Jarmoc, Wiesław Surynowicz, Paweł Świderski, Feliks Pyrski, Tadeusz i Zenon Arcimowiczowie i wielu innych startując w imprezach lokalnych – Rajd Podlaski, Barbórka, „Natalia" i w eliminacjach Rajdowych Samochodowych Mistrzostwach Polski, zdobywali tytuły mistrzowskie i wicemistrzowskie. Odnosili także sukcesy w mocno obsadzanych rajdach na Litwie.

Obok rajdów samochodowych należy dostrzec także inną dyscyplinę sportową, jaką jest karting. Gwoli przypomnienia, pierwszy zespół powstał już w 1968 roku. W latach 70. i 80. reprezentacja AP startowała w finałach mistrzostw Polski z dużymi sukcesami.

Przełom lat 1989-90 był okresem małej aktywności sportowej. Było to spowodowane uwarunkowaniami zewnętrznymi i nie była to specyfika białostocka – tak działo się w całej Polsce.

Właśnie wtedy zarząd AP podjął decyzję o uniezależnieniu się finansowym, o wzmożonej działalności gospodarczej. Tamte ukierunkowanie procentuje do dziś. Pracownicy klubu prowadzą giełdę samochodową – wspólnie ze spółką „Lech" i Aeroklubem Białostockim, ponadto hurtową sprzedaż rolno-spożywczą i biuro rzeczoznawców techniki samochodowej i ruchu drogowego. Przy czym, wcale nie ucierpiały na tym tradycyjne źródła wspomagania działalności statutowej – ośrodek szkolenia kierowców i stacja obsługi.

To krótkie z konieczności podsumowanie 35-lecia działalności Automobilklubu Podlaskiego jest daleko niepełne. Jedno wszakże jest godne podkreślenia – ludzki, bezinteresowny wysiłek dwóch pokoleń i nie tylko białostoczan. 35 lat to kawał czasu, myślę jednak, że warto przypomnieć ludzi najbardziej zasłużonych, wyróżnionych tytułami Honorowych Członków AP: Krzysztofa Deca, Tadeusza Ignatowskiego, Mieczysława Janowicza, Kazimierza Kasjańskiego, Jerzego Krochmalskiego, Kazimierza Lizureja, Mariana Łukaszewicza, Ludwika Sosnowskiego, Floriana Tomeckiego i Henryka Zarzeckiego.

Życzymy następnych 35 lat na kołach. Szerokiej drogi!

**JANUSZ GRYSIN**

---

### 20 lat chóru Filii UW

# Od Gaudeamus po Te Deum Laudamus

**Z dyrygentem Chóru Akademickiego Filii Uniwersytetu Warszawskiego w Białymstoku, EDWARDEM KULIKOWSKIM, rozmawia Aniela Łabanow**

**– Na jubileusz 20-lecia działalności Chóru Akademickiego Filii Uniwersytetu Warszawskiego ukazała się obszerna monografia zespołu, pióra Mirosława Sobeckiego i Haliny Lechowskiej. Przeglądając to opracowanie aż wierzyć się nie chce, że amatorski chór, składający się ze studentów, którzy co cztery lata opuszczają uczelnię, mógł tyle dokonać, dać tyle liczących się występów.**

– W ciągu tego 20-lecia przez chór przewinęło się ponad 450 osób. Obecnie jest to 80-osobowy zespół. Śpiewają przede wszystkim studenci drugiego i trzeciego roku. Ale jest też blisko 20-osobowa grupa „weteranów", trzon chóru. Od początku należą do zespołu: Marzenek Rysiński – dyrektor społecznej szkoły podstawowej, Andrzej Lechowski – dyrektor Muzeum Okręgowego i Bohdan Marciuk – nauczyciel. „Szesnastolatek" to Mirosław Sobecki, pracownik naukowy Filii UW, jeden z autorów monografii. Można jeszcze wymienić Mariusza Mohyluka, Małgorzatę Zimnoch, Joannę Kopeć – prezesa chóru drugą kadencję, Tomasza Mancewicza – wiceprezesa, Artura Czarneckiego – korepetytora basów. Drugim dyrygentem jest Dorota Pękacka.

**– „Dwadzieścia lat, jakże to względny odcinek czasu. W historii kraju to zaledwie mgnienie, natomiast w skali ludzkiego życia – znaczący jego fragment" – przeczytałam w monografii.**

– Chórzyści spędzają z zespołem dużo czasu. Bo to nie tylko koncerty i wyjazdy oraz próby dwa razy w tygodniu, a jak trzeba to i więcej. To także doroczne obozy, spotkania opłatkowe i inne własne imprezy, wzajemna pomoc choćby przy przeprowadzce czy malowaniu mieszkania. Chór łączy. Do tej pory na ślubnym kobiercu połączył 34 osoby. Alty i tenory, soprany i basy.

**– Chociaż dyrygentem jest Pan dziewiętnaście lat, związki z chórem trwają od początku?**

– Chór powstał z inicjatywy Białostockiego Towarzystwa Muzycznego, w którym działałem. Pierwsi członkowie zespołu rekrutowali się głównie z Wydziału Pedagogiki i Psychologii, na którym miałem zajęcia dydaktyczne. Obecnie pracuję tam jako adiunkt. Zaprzyjaźniony byłem z pierwszym dyrygentem, prof. Jerzym Śródkowskim. Wiedziałem więc dobrze, co się w chórze dzieje. Gdy prof. Śródkowski zrezygnował, przejąłem po nim batutę. Skończyłem akurat studia, miałem już do czynienia z chóralistyką: prowadziłem chóry dziecięce i w Studium Nauczycielskim. Tak to się zaczęło i nie przypuszczałem, że aż tyle potrwa.

**– Zaczynał Pan z chórem od Gaudeamus i Gaude Mater Polonia podczas inauguracji roku akademickiego w październiku 1977. Na jubileuszowym koncercie, 27 kwietnia 1996, w Filharmonii Białostockiej wykonane zostanie Te Deum Laudamus, dzieło wokalno – instrumentalne Jerzego Fryderyka Haendla. Symptomatyczne to wydarzenia.**

– Początkowo stawialiśmy sobie za zadanie propagowanie polskiej muzyki chóralnej. Śpiewaliśmy więc, oprócz sztandarowych „Gaudeamus igitur", „Gaude Mater Polonia" i Mazurka Dąbrowskiego, pieśni kompozytorów polskich z różnych okresów. Potem rozszerzyliśmy repertuar o kolędy i pastorałki, także polskie pieśni patriotyczne.

Od 1984 roku – pierwszego wyjazdu za granicę, do Francji, a także pierwszego wykonania dzieła oratoryjnego, Mszy B-dur „Terezjańskiej" Józefa Haydna, z orkiestrą Filharmonii Białostockiej, na stałe pojawiły się utwory kompozytorów obcych. Nie można nie powiedzieć o cyklu muzyki amerykańskiej negro spirituals w naszym repertuarze, o pieśniach artystycznych, madrygałach, motetach i mszach a cappella.

W sumie w repertuarze mamy około 250 pozycji, w tym trzynaście dzieł oratoryjnych. Są wśród nich: Requiem Verdiego i Mozarta, IX Symfonia i Msza C-dur Beethovena, Stabat Mater Dworzaka i Haydna, Msza G-dur Schuberta, Weihnachtsoratorium (Oratorium na Boże Narodzenie) Bacha.

**– Dzięki chórowi białostoccy melomani mają możliwość odbioru, i to na żywo, tych wielkich dzieł oratoryjnych, w naprawdę dobrym wykonaniu.**

– Nie tylko dzięki chórowi, ale przede wszystkim dlatego, że dyrekcja Filharmonii Białostockiej potrafi współpracować z chórami akademickimi w ogóle, nie tylko z naszym. To jest ewenement w skali krajowej, przynoszący wszystkim korzyści.

**– Ewenementem jest również białostocka chóralistyka akademicka, która potrafi przygotować takie wielkie dzieła.**

– Chóry akademickie różnią się od innych tego typu amatorskich zespołów potencjałem intelektualnym. Mają łatwość śpiewania w językach obcych, sięgają po wybitne pozycje z repertuaru przeznaczonego dla profesjonalnych wykonawców, a takie są przecież dzieła Beethovena czy Bacha.

**– Co powoduje, że studenci garną się do chóru?**

– Zdolności i tradycja rodzinna, chęć pogłębiania zainteresowań wyniesionych ze szkół muzycznych, a także różnych scholi parafialnych. Myślę, że nie bez znaczenia jest i to, że zespół znany jest w środowisku białostockim. Okazja do wyjazdów zagranicznych, wobec ich powszechności, odgrywa coraz mniejszą rolę.

**– Chór stanowi wizytówkę uczelni: uświetnia uroczystości. I co jeszcze?**

– Można żartobliwie powiedzieć, że sprawia jej kłopoty, bo trzeba zakupić stroje, znaleźć jakieś pieniądze na wyjazd. Tak naprawdę, jest jeszcze jednym instrumentem, który pozwala kształtować osobowość człowieka, a na wydziałach pedagogicznych podnosić umiejętności zawodowe. Władze naszej uczelni to doceniają.

**– Chór zdobywał nagrody na festiwalach i konkursach, w kraju i Europie. Koncertował przed publicznością w kraju i za granicą, także podczas audiencji u papieża Jana Pawła II. Ma nagrania radiowe i telewizyjne, wydał dwie kasety, a w przygotowaniu jest płyta kompaktowa. Co Pan uważa na największy sukces?**

– Najbardziej sobie cenimy nie udział w festiwalach i konkursach, czy zdobyte tam miejsca, a możliwość występowania z pełnospektaklowymi koncertami. Największy jednak sukces to po prostu dwadzieścia lat istnienia i tworzenia tradycji chóralistyki na Białostocczyźnie.

**– Co zaprezentuje chór na koncercie jubileuszowym?**

– Zwei Mottetten Bacha, Parce Domine Nowowiejskiego, Hosannę Twardowskiego, On love Lennona i McCartney'a, Kwiaty we włosach Krajewskiego i Klenczona, a w drugiej części – Te Deum Laudamus Haendla.

**– A plany na najbliższą przyszłość?**

– Otrzymaliśmy zaproszenie na międzynarodowy festiwal chórów do Aten, który odbędzie się w listopadzie br. A potem trzeba będzie przygotowywać następne dzieło oratoryjne, rozpoczynające drugie dwudziestolecie.

**– Dziękuję za rozmowę.**

jk

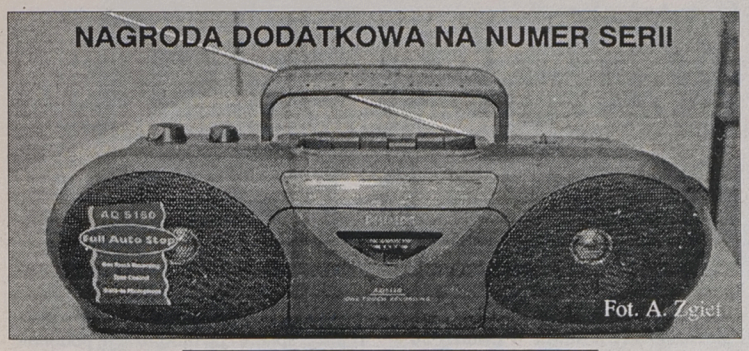


**Możesz zwiększyć swoją szansę wygrania atrakcyjnych nagród pieniężnych – 50.000 PLN, 2.500 PLN, 1.000 PLN, dzwoniąc pod numer telefonu 0–700–730–01, gdzie otrzymasz nie publikowane nigdzie zestawy liczb, stawka za 1 minutę połączenia wynosi 3,70 PLN (37.000 st.zł), w tym vat.**
**Połączenie czynne 24 godziny na dobę!**
**Uwaga: W konkursie mogą brać udział tylko osoby pełnoletnie!**

## Skrócony regulamin konkursu

- Akcja promocyjna „BONANZA" rozpoczęła się 12 kwietnia 1996 r., a zakończy się 10 maja 1996r. Będzie trwała 20 dni wydawniczych.
- Codziennie „Gazeta Współczesna" drukuje zestaw liczb do zakreślania na karcie konkursowej oraz numer serii na który pada Wygrana Dodatkowa.
- Liczby drukowane w gazecie należy odszukać i zakreślić na swojej karcie.
- Po zakreśleniu wszystkich liczb z jednego diagramu wygrałeś przyporządkowaną mu nagrodę.
- Wygraną zgłoś natychmiast, jednak nie później niż następnego dnia po opublikowaniu w gazecie ostatniej zakreślonej liczby. Biuro Gry tel. 42–32–42.
- Nagroda Tygodnia to gotówka – 2.500 złotych. Nagroda nie wygrana powiększa pulę w następnym tygodniu konkursu. Do wygrania jest 100 milionów starych złotych.
- Aby wygrać jedną z Nagród Głównych – 50.000 PLN, 2.500 PLN, 1.000 PLN można zadzwonić pod numer: 0–700–730–01 **(uwaga: połączenie płatne 3,70 PLN/ 37.000 st. złotych za 1 minutę w tym VAT, czynne całą dobę).** Znajdują się tam zestawy liczb nie publikowane w gazecie. Liczby te należy zakreślać na karcie konkursowej.
- Po zakreśleniu wszystkich liczb w jednym z diagramów na Nagrody Główne wygrywasz nagrodę przyporządkowaną temu diagramowi.
- Wygraną można zgłosić osobiście lub telefonicznie. Adres: Biuro Gry, Białystok, ul. Suraska 1 pok.25, tel 42–32–42.
- Nagrody Główne zdobyte dzięki połączeniu telefonicznemu można zgłaszać przez cały czas trwania konkursu.
- Nagrody fundowane przez gazetę należy odebrać w Biurze Gry od poniedziałku do piątku w godz. 9 – 16 w ciągu dwóch tygodni od daty zgłoszenia wygranej.
- Aby odebrać nagrodę fundowaną przez gazetę należy dostarczyć wygrywającą kartę konkursową i komplet kuponów wyciętych z gazety (może brakować 3 kuponów) oraz odpowiedzieć na pytania dotyczące gazety.

Dzwonić, nie dzwonić?

## Wygrane „Gazetowe"

Jak dotąd zgłaszają się do nas tylko osoby, które wygrywają na podstawie liczb zakreślanych z kuponów w gazecie. W telefonicznej części konkursu jakoś nie macie Państwo szczęścia. Spodziewaliśmy się, że nasi najbardziej zapaleni konkursowicze jednak „wydzwonią" Nagrody Główne z górnej części karty konkursowej. Skuteczną barierą są zapewne obawy przed wysokimi rachunkami za telefon. W gazetowej części konkursu można jeszcze wygrać 5.000 złotych w Nagrodzie Tygodnia (w dwóch częściach po 2.500 złotych). Codziennie czekają też Nagrody Dnia, Nagrody Dodatkowe na numer serii i niespodzianki.

**A oto kolejne wygrane:**

22. Czesław Duliniec – Białystok – Nagroda Dnia: ekspres do kawy „Zelmer"
23. Dorota Kościuk – Sokółka – torba podróżna
24. Kazimierz Żakiewicz – Narew – Nagroda Dodatkowa: wycieczka do Wiednia dla dwóch osób

Zaczarowany świat dwóch kółek

# Zamana nie traci nadziei

**Cezary Zamana (Mróz), jeden z najlepszych polskich kolarzy, przeszedł w minioną niedzielę operację obojczyka w klinice w miejscowości Bastogne (Belgia). Zabieg udał się i Polak prawdopodobnie już za kilka dni opuści szpital.**

Zamana uległ kontuzji w piątek, podczas treningu przed pucharem świata w kolarstwie górskim w Houffalize. Przewrócił się na jednym ze zjazdów i uderzył plecami w reklamę, doznając pęknięcia obojczyka w dwóch miejscach – od strony łopatki i mostka.

„Byłem operowany dopiero w niedzielę, gdyż lekarze nie mogli skontaktować się z moją firmą ubezpieczeniową. Operacja powiodła się i prawdopodobnie już w tym tygodniu będę mógł wyjść ze szpitala.

Pozostanę jeszcze w Belgii na obserwacji przez kilka dni – powiedział Zamana w rozmowie telefonicznej z dziennikarzem PAP. – Nie wiem jak długo będzie trwać rehabilitacja. Na razie rower górski odpada – za duże wstrząsy dla obojczyka. Nie mogę kategorycznie stwierdzić, że pogrzebałem szanse na start w Atlancie.

Chcę wystąpić w igrzyskach i mam nadzieję, że będzie to możliwe. Co do szosy, to znam przypadki, że kolarze po takiej kontuzji jak moja, startowali już po dwóch–trzech tygodniach".

Zamana znalazł się w szpitalu w Bastogne, mieście znanym ze słynnego klasyku PŚ Liege– Bastogne– Liege. Wyścig odbył się właśnie w minioną niedzielę, lecz nasz kolarz nie mógł go obejrzeć.

„Peleton przejeżdżał ulicą koło kliniki, ale nie byłem w stanie podejść do okna. Szkoda".

Reprezentant zawodowej grupy, Mróz, jest aktualnie trzecim Polakiem w rankingu UCI – po Zenonie Jaskule i Zbigniewie Spruchu. Zajmuje 212 miejsce. Z dużym powodzeniem ścigał się na początku sezonu. Wygrał m.in. drugi etap Wyścigu Dookoła Normandii.

❁

W wieku 36 lat zmarł w Avila na zawał serca Jesus Hernandez Ubeda – jeden z najsłynniejszych hiszpańskich kolarzy lat osiemdziesiątych. Ubeda startował sześć razy w Tour de France w latach 1983 – 1988 i w ośmiu edycjach Vuelta Espagne (1980–90), gdzie w 1982 r. i w 1983 wygrał wiele etapów.

W czasie swojej kariery reprezentował grupy Flavii, Reynolds, Once i Tulip. Z czynnego sportu wycofał się.

❁

Francuz Christophe Dupouey wygrał drugie w tym sezonie zawody Pucharu Świata w kolarstwie górskim, które odbyły się w belgijskiej miejscowości Houffalize. Dupouey objął prowadzenie w klasyfikacji generalnej PŚ.

**(opr. mark)**

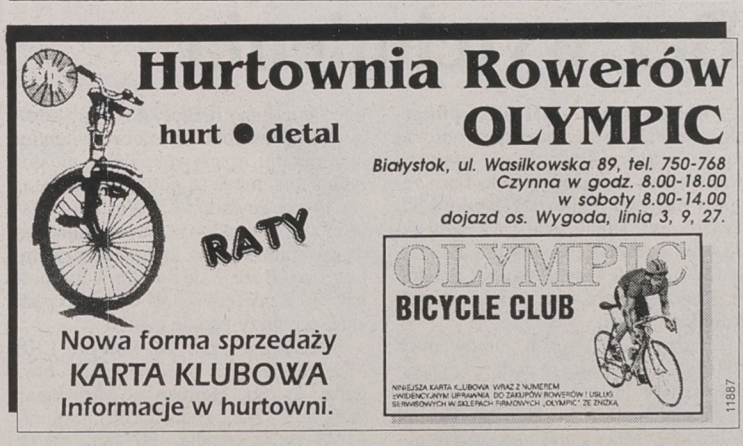


# Kolarze na Krywlanach

**KKS Ognisko i OZKol. Białystok informują, że w sobotę, 27 bm. o godz. 11.00 na lotnisku Krywlany w Białymstoku odbędzie się wyścig kolarski o Puchar El-Hurt. W zawodach prawo startu posiadają młodzicy, juniorzy młodsi i juniorzy zgłoszeni do imprezy przez macierzyste kluby sportowe.**

W kategorii młodzik wyścig zostanie przeprowadzony na dystansie 15 okrążeń, w kat. junior młodszy – 30 okrążeń. Natomiast juniorzy będą mieli do pokonania 40 okrążeń. Organizatorzy przewidują również start na dystansie 4 okrążeń zawodników nie zrzeszonych (rocz. 1982–84), którzy przedłożą zgodę rodziców i aktualne badanie lekarskie.

We wszystkich kategoriach wiekowych zwycięzcy otrzymają puchary oraz za trzy pierwsze miejsca nagrody finansowe lub rzeczowe ufundowane przez sponsora wyścigu.

**(paw)**

# Inauguracyjny mecz

Meczem „Kontakty" – SKRA Wizna – w niedzielę 28 bm., na stadionie Jednostki Wojskowej w Łomży (Al. Legionów) – zainaugurowana zostanie runda wiosenna łomżyńskich spotkań piłkarskich. Na zwycięzców czeka m.in. rower ufundowany przez hurtownię „Aktaj", dwie piłki nożne. Początek spotkania – godz. 12.

**(nom)**

# Rowerowe szaleństwo

**Na I Rowerowe Mistrzostwa Szkół Podstawowych – w sobotę, 27 bm., godz. 11 na byłej strzelnicy (koło ul. Konstytucji 3 Maja) – zaprasza Liceum Ogólnokształcące im. K. St. Wyszyńskiego i łomżyńskie „Kontakty". Zawodnicy klasyfikowani będą w kilku kategoriach wiekowych: uczniowie klasy IV i młodsi, kl. V-VI, kl. VII oraz kl. VIII.**

Fundatorami nagród i medali są m.in.: Hurtownia „Aktaj", Warta, PBK, sklep Merkury w Łomży. W puli są walkmany, osprzęt rowerowy, sporo innych upominków. W programie, niezależnie od kolarskich konkurencji, szereg atrakcji: pokaz kolekcji „Telimeny", dobra muzyka, lody dla wszystkich! Zawodnicy, jeśli nie zgłosiła ich szkoła, mogą wystartować indywidualnie, zgłaszając się nawet w dniu zawodów w godz. 9.30-10.30 w LO przy ul. Sadowej 12, tel. 16-36-57.

**(nom)**

GAZETA współczesna

– dziennik regionalny. **Adres**: Białystok, ul. Suraska 1, skr. poczt. 193, teleks 852–106, fax 423–245. **Wydawca** : „Kresy BO" sp. z o.o., **prezes – Zbigniew Fabjańczuk, wiceprezes i redaktor naczelny – Jerzy Kostrzewski** – tel. 420–935. **Sekretariat redakcji** – tel. 422–377, modem 421–508. **Dział miejski** – tel. 421–118, 441–762, 423–240. **Dział ekonomiczny** – tel. 427-710, 425–366. **Dział reportażu** – tel. 423–240, 423–241, 441–746. **Dział społeczny** – 441–746. **Dział sportowy** – 422–317. **Magazyn Tydzień** – tel. 441–746. **Studio komputerowe i korekta** – tel. 422–623. **Biuro marketingu i promocji** – tel. 423–242, 423–244. **Biuro reklam i ogłoszeń** – tel./fax 425–116, kierownik – tel. 420–521. **Oddziały**: Giżycko, ul. Pocztowa 3 – tel./fax 52–80; Łomża, Aleja Legionów 7 – tel./fax 165–697; Suwałki, ul. Kościuszki 32 – tel. 663–000, fax 665–726. **Druk**: Białostockie Zakłady Graficzne. Konto: 340409–808–136 w PBG SA Oddział w Białymstoku. Redakcja nie odpowiada za treść reklam i ogłoszeń. Materiałów nie zamówionych redakcja nie zwraca, w nadesłanych zastrzega sobie prawo dokonywania skrótów i zmiany tytułów. **Redaktor wydania – Janusz Dubrawski**

bm

GAZETA współczesna

Jagiellonia – Hutnik Warszawa 2:0 (1:0)

# Czykier jak wino...

**... im starsze tym lepsze. 30-letni napastnik Jagiellonii, były piłkarz Legii Warszawa, poprowadził wczoraj, 24 bm., swoich kolegów do zwycięstwa 2:0 w meczu z Hutnikiem Warszawa. Czykier, który niegdyś zdobył gola w pucharowym meczu Legii z Sampdorią Genua, w 12 minucie pojedynku z Hutnikiem popisał się wspaniałym wolejem, po którym piłka zatrzepotała w siatce bramki Pawła Olczaka.**

**JAGIELLONIA: Dymek – Ostrowski, Manelski, Struczewski – Szugzda, Gierejkiewicz (46 Pachowicz), Sobolewski, Bayer, Giedrojć (75 Kowalski) – Danielewicz (25 Matys), Czykier.**
**HUTNIK: Olczak – W.Sawa (46 Jałowienko), Worotylak, Liszewski (77 Górski), Księżopolski – Wełna, Abramczyk (56 Bicki), Barchwic, Figaszewski, Rembisz – Sazanowicz.**
**Bramki zdobyli: Dariusz Czykier (12 min.) oraz Piotr Matys (63 min.).**
**Sędziował: Zenon Tobera (Bydgoszcz).**
**Widzów: 700.**

Mecz rozpoczął się od mocnego akcentu. W 3 minucie Dariusz Bayer dośrodkował z rzutu wolnego na pole karne gości, a tu Dariusz Czykier strzałem z główki minimalnie chybił. Białostoczanie w pierwszych minutach posiadali na boisku inicjatywę. W 12 minucie, po dokładnym dośrodkowaniu Marcina Danielewicza, piłka trafiła na nogę Czykiera, który silnym uderzeniem z woleja uzyskał pięknego gola. Jednak dwie minuty później Andrzej Sazanowicz (były piłkarz Gwardii Białystok) był bliski wyrównania. Mirosław Dymek dość szczęśliwie obronił jego strzał. Od tego momentu zarysowała się nieznaczna przewaga gości.

W 28 minucie Piotr Barchwic po indywidualnej akcji trafił w słupek. Jeszcze przed przerwą strzelali Rembisz i Abramczyk, na szczęście ani razu skutecznie.

Druga połowa to już zdecydowana dominacja Jagiellonii. Wszystkie groźne akcje były skutkiem dobrej i mądrej gry Dariusza Czykiera. W 53 minucie Czykier podał do Matysa (wszedł w 25 min. za kontuzjowanego Danielewicza). Jednak młody białostoczanin zmarnował tę sytuację, rehabilitując się w 63 minucie. Ponownie Czykier wyśmienicie ograł kolegę, który wyszedł sam na sam z bramkarzem Hutnika. Tym razem piłka trafiła do bramki gości.

W 68 minucie Czykier, który mógł sam zdecydować się na strzał, oddał piłkę do „wolnego" Tomasza Giedrojcia. Jednak białostoczanin zachował się jak nowicjusz, nie trafiając z bliskiej odległości.

W najbliższy weekend Jagiellonia zmierzy się na wyjeździe z Lublinianką Lublin.

MARIUSZ KLIMASZEWSKI
Fot. M. Kość

**Wczoraj rozegrany został zaległy mecz III ligi, w którym Bug Wyszków zremisował z Orlętami Reszel 1:1.**

**Natomiast w meczu klasy okręgowej białostocko – łomżyńskiej Włókniarz Białystok pokonał LZS Krynki 4:1 (1:1). Bramki dla białostoczan strzelili: Jakubik (1), Drągowski (50), Borysiewicz (70), Jabłoński (88). Goście gola zdobyli w 30 min.**

(paw)

## GRUPA I

**Wyniki 23. kolejki: Krisbut Myszków – Chrobry Głogów 1:0, Warta Poznań – Stilon Gorzów Wlk. 0:0, Miedź Legnica – Lechia Zielona Góra 4:0, Polonia Gdańsk – Odra Wodzisław 0:3, Zawisza Bydgoszcz – Chemik Police 3:0, Naprzód Rydułtowy – Bałtyk Gdynia 1:1, Szombierki Bytom – Ruch Chorzów 2:0, Ślęza Wrocław – Polonia Bytom 1:3, Varta Start Namysłów – Górnik Konin 4:0.**

| | | | |
|---|---|---|---|
| 1. Ruch | 23 | 49 | 51:17 |
| 2. Odra | 23 | 48 | 62:26 |
| 3. Zawisza | 23 | 41 | 36:24 |
| 4. Krisbut | 23 | 39 | 35:21 |
| 5. Szombierki | 23 | 39 | 37:27 |
| 6. Górnik | 23 | 37 | 30:27 |
| 7. Varta | 23 | 32 | 29:23 |
| 8. Miedź | 23 | 29 | 24:29 |
| 9. Lechia | 23 | 29 | 25:38 |
| 10. Polonia B. | 23 | 28 | 31:32 |
| 11. Naprzód | 23 | 27 | 27:37 |
| 12. Stilon | 23 | 26 | 30:29 |
| 13. Warta | 23 | 25 | 18:28 |
| 14. Polonia G. | 23 | 25 | 31:44 |
| 15. Chemik | 23 | 25 | 22:41 |
| 16. Bałtyk | 23 | 24 | 31:42 |
| 17. Chrobry | 23 | 20 | 11:29 |
| 18. Ślęza | 23 | 19 | 22:38 |

(paw)

## GRUPA II

**Wyniki 23. kolejki: Polonia Warszawa – Wisła Kraków 3:0, Świt Nowy Dwór Maz. – Hetman Zamość 3:0, Motor Lublin – Jeziorak Iława 1:2, Avia Świdnik – Unia Tarnów 1:1, Pomezania Malbork – FAMEG Radomsko 2:1, KSZO Ostrowiec – Petrochemia Płock 2:2, Okocimski Brzesko – Lublinianka Lublin 3:1, Cracovia Kraków – Stal Stalowa Wola 0:0.**

| | | | |
|---|---|---|---|
| 1. Jeziorak | 23 | 48 | 40:19 |
| 2. Polonia | 23 | 42 | 46:30 |
| 3. Wisła | 23 | 41 | 41:26 |
| 4. Cracovia | 23 | 41 | 32:17 |
| 5. Petrochemia | 23 | 41 | 32:18 |
| 6. Okocimski | 23 | 37 | 24:17 |
| 7. Stal | 23 | 33 | 38:28 |
| 8. Świt | 23 | 33 | 24:23 |
| 9. Unia | 23 | 30 | 29:26 |
| 10. Radomsko | 23 | 30 | 31:29 |
| 11. Avia | 23 | 30 | 20:24 |
| 12. Pomezania | 23 | 30 | 27:39 |
| 13. Hutnik | 23 | 28 | 27:31 |
| **14. Jagiellonia** | **23** | **26** | **22:34** |
| 15. Hetman | 23 | 25 | 22:35 |
| 16. KSZO | 23 | 24 | 24:32 |
| 17. Lublinianka | 23 | 15 | 16:36 |
| 18. Motor | 23 | 12 | 20:51 |

(paw)

Ostatni akord

# Siatkarki AZS zagrają o II ligę

**Szczęście sprzyja siatkarkom białostockiego AZS. Ostatni finałowy turniej, który zadecyduje o awansie do II ligi, rozegrany zostanie w dniach 26 – 28 bm. w hali Białostockiej Akademii Medycznej (ul. Wołodyjowskiego). Miejsce imprezy wyłonione zostało drogą losowania wśród finalistów.**

Własne boisko jest mocnym atutem, ale przede wszystkim trzeba grać. W Białymstoku zmierzą się cztery drużyny: Gedania II Gdańsk, MOS Jasło, Gaudia Trzebnica i AZS Białystok. Dwa pierwsze zespoły awansują do II ligi.

Białostoczanki walczyć będą w składzie, który zajął pierwsze miejsce w półfinale (również odbył się w Białymstoku). Ambicją akademiczek jest powrót do II ligi i zamierzają tego dokonać.

Jaką siłę przedstawiają przeciwnicy? W Jaśle występują cztery zawodniczki, które grały wcześniej w I – ligowej Stali Nowa Dęba, do czasu rozwiązania tego zespołu. Gedania II może się wzmocnić koleżankami walczącymi w I lidze. Trzebnica przez dwa lata występowała w II lidze, spadła i po mobilizacji, podobnie jak AZS, zamierza powrócić w szeregi drugoligowców.

Program spotkań: piątek, 26 bm. godz. 16.30 Gedania II – Jasło, godz. 18.00 AZS – Gaudia.

Sobota, 27 bm. godz. 16.00 AZS – Jasło, godz. 18.00 Gedania II – Gaudia.

Niedziela, 28 bm., godz. 10.30 Jasło – Gaudia, godz. 12.00 AZS – Gedania II.

Organizatorzy przygotowali wiele nagród przeznaczonych dla zawodniczek i kibiców. M.in. wyróżniony zostanie zespół, który zaprezentuje najskuteczniejszą zagrywkę. Przewidziany jest puchar dla najradośniej grającej drużyny. Będzie też nagroda publiczności dla najsympatyczniejszej ekipy, a także dla kibica, który weźmie udział w wyborze.

(j.w.)

# Ekstraklasa piłkarska

**Wyniki 25. kolejki:**

**Stal Mielec – Raków Częstochowa 0:0.** Widzów: 2 tys.

**Widzew Łódź – Amica Wronki 2:0 (0:0).** Bramki strzelili: Michalczuk (53), Gula (63). Widzów: 3 413.

**Hutnik Kraków – Śląsk Wrocław 1:2 (0:0).** Bramki strzelili: Krzywda (85) – dla Hutnika oraz Góra (62), Ilski (77) – dla Śląska. Widzów: 3 tys.

**Sokół Tychy – Pogoń Szczecin 0:0.** Widzów: 3 tys.

**Lech Poznań – ŁKS Łódź 0:0.** Widzów: 2 tys.

**Zagłębie Lubin – Górnik Zabrze 2:1 (2:0).** Bramki strzelili: Lewandowski (7), Szeliga (15) – dla Zagłębia oraz Orzeszek (85) – dla Górnika. Widzów: 2,5 tys.

**Siarka Tarnobrzeg – GKS Bełchatów 1:2 (1:1).** Bramki strzelili: Zagórski (38) – dla Siarki oraz Kukulski (22), Prucheński (82) – dla Bełchatowa. Widzów: 1 tys.

**GKS Katowice – Stomil Olsztyn 2:0 (1:0).** Bramki strzelili: Pikuta (6), Szczygieł (89). Widzów: 2,5 tys.

**Legia Warszawa – Olimpia Lechia Gdańsk 4:0 (1:0).** Bramki strzelili: Mięciel (45, 51 i 69), Wieszczycki (63). Widzów: 3,5 tys.

| | | | |
|---|---|---|---|
| 1. Legia | 25 | 63 | 66:18 |
| 2. Widzew | 23 | 57 | 61:17 |
| 3. Hutnik | 24 | 39 | 39:37 |
| 4. Stomil | 25 | 36 | 26:28 |
| 5. Lech | 24 | 35 | 38:29 |
| 6. Katowice | 25 | 35 | 28:23 |
| 7. Raków | 25 | 34 | 26:25 |
| 8. ŁKS | 25 | 34 | 30:31 |
| 9. Amica | 24 | 33 | 25:26 |
| 10. Pogoń | 25 | 33 | 25:29 |
| 11. Górnik | 24 | 31 | 36:44 |
| 12. Zagłębie | 24 | 30 | 26:27 |
| 13. Śląsk | 24 | 29 | 26:28 |
| 14. Sokół | 24 | 28 | 25:33 |
| 15. Olimpia | 24 | 27 | 27:48 |
| 16. Stal | 24 | 24 | 22:41 |
| 17. Bełchatów | 25 | 23 | 28:42 |
| 18. Siarka | 24 | 12 | 17:45 |

(opr. paw)

Mistrzostwa Zrzeszenia LZS w biegach przełajowych

# Olimpijczycy na Pietraszach

**W sobotę, 27 kwietnia, o godz. 10.30 na Pietraszach odbędą się Mistrzostwa Zrzeszenia Ludowych Zespołów Sportowych w biegach przełajowych. Organizatorem jest Wojewódzkie Zrzeszenie LZS w Białymstoku. Tegoroczna impreza honoruje „Dni Olimpijczyka" oraz obchody 50-lecia LZS.**

Są to tradycyjne zawody masowe, które poprzedzone zostały wieloma biegami w szkołach, gminach i rejonach. Organizatorzy liczą na udział dzieci i młodzieży ze wszystkich gmin województwa białostockiego.

Swój udział potwierdzili już sławni polscy olimpijczycy, na czele ze Zdzisławem Krzyszkowiakiem (mistrz olimpijski z Rzymu '60 w biegu na 3000 m z przeszkodami), Władysławem Nikiciukiem (oszczepnik – 4 miejsce podczas Igrzysk w Meksyku '68) oraz Marią Kwaśniewską-Maliszewską (oszczepniczka – brązowa medalistka Igrzysk w Berlinie'36).

(paw)

W III lidze

# Bez wytchnienia

**Rozgrywanie w III lidze piłkarskiej zaległych meczów spowodowało, iż niektóre drużyny nie mają za wiele czasu na odpoczynek. Dwa zespoły naszego regionu (Hetman i KP Wasilków), które grały we wtorek, 23 bm., ponownie w sobotę i niedzielę (27 i 28 bm.) wybiegną na boiska. A przecież środa, 1 maja to następna kolejka III ligi.**

Sądząc po miejscach zajmowanych w tabeli wydaje się, iż najłatwiejszego rywala w najbliższej serii spotkań będzie miał białostocki Hetman. Zespół Mławianki Mława plasuje się na 15 pozycji, a na domiar złego dla nich co najmniej dwóch zawodników będzie pauzować za czerwone kartki.

Kolejne regionalne derby zostaną rozegrane w Łomży, gdzie ŁKS podejmie Jagiellonię II Białystok. Zawodnicy z Białegostoku są zdecydowanymi maruderami rozgrywek, ale w niektórych spotkaniach są gotowi do zrywu.

Wigry Suwałki i KP Wasilków grają mecze wyjazdowe. Suwalczanie jadą do Warszawy na mecz z rezerwami Legii, a KP udaje się do Marek by spotkać się z Marcovią. W obu przypadkach o punkty będzie ciężko.

**Oto zestaw par 20. kolejki:** ŁKS – Jagiellonia II (niedziela, 28 bm., godz. 15.00), Hetman – Mławianka (sobota, 27 bm., godz. 12.00), Legia II – Wigry (niedziela, 28 bm., godz. 15.30), Marcovia – KP (niedziela, 28 bm., godz. 14.00), Dolcan – Gwardia, Warmia – Legionovia, Okęcie – Orlęta, Ursus – Bug.

(paw)

**DUŻY LOTEK**

**7, 11, 21, 22, 34, 44**

**EKSPRES LOTEK**

**12, 30, 31, 37, 39**

Półfinał mistrzostw Polski juniorów

# W najsilniejszym składzie

**Stal Ostrów Wielkopolski, AZS Toruń, 10,5 Basket Club Poznań będą przeciwnikami koszykarzy Instalu Białystok w walce o awans do finału mistrzostw Polski juniorów w koszykówce.**

Turniej półfinałowy (jeden z czterech) odbędzie się w dniach 26-28 kwietnia w Poznaniu. Dwie pierwsze drużyny walczyć będą o medale w turnieju, który odbędzie się w Sosnowcu.

Drużyna trenowana przez Wojciecha Błachno wyjeżdża na zawody w najsilniejszym składzie i jak zapewnia białostocki szkoleniowiec, jest szansa, by zawalczyć o finał. (mark)

*Zachmurzenie duże z większymi przejaśnieniami. W dzień możliwe miejscami – głównie na północy regionu – słabe, przelotne opady deszczu. Temperatura maksymalna w dzień od 15 do 19 °C, minimalna w nocy od 3 do 7 °C. Wiatr umiarkowany, zachodni i północno-zachodni, w nocy słabnący.*
*Imieniny: Jarosława, Marka, Elwiry.*

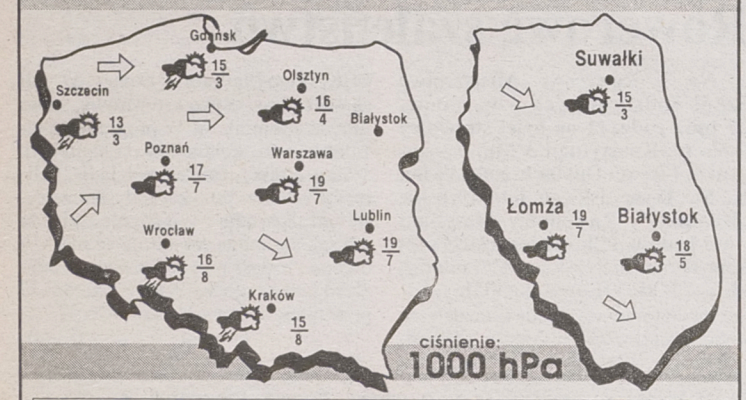


Podlasiak
Sponsorem prognozy pogody jest firma importująca wykładziny dywanowe i PCV.
Białystok, Branickiego 17, tel. 327-417

tb