GAZETA
współczesna
Nr indeksu 350133
DZIENNIK REGIONALNY • Białystok, Giżycko, Łomża, Suwałki • Nr 81 (13484) • Środa, 24.04.96 r.
ISSN - 0137-9488 Nakład 23200 egz. Cena 50 gr (5.000 zł)

Podatek dla spóźnialskich

Wszyscy Czytelnicy, którzy nie złożyli jeszcze zeznań podatkowych za 1995 r., w najbliższy piątek (26 kwietnia) mają szansę wyjaśnić swoje wątpliwości dotyczące rozliczenia podatku dochodowego od osób fizycznych. W piątek, w godz. 10.30–13.00, podczas redakcyjnego dyżuru na Państwa pytania będą odpowiadały przedstawicielki II Urzędu Skarbowego w Białymstoku – Alicja Podbielska i Małgorzata Sokół–Kreczko. Telefony dyżurne: 425–366 i 427–710

BONANZA

Kolejne 25 milionów wygrane!
BONANZA
Nagroda Dodatkowa – wycieczka do Wiednia
SZCZEGÓŁY NA STR. 24.

Wojewódzka Biblioteka Publiczna im. L. Górnickiego w Białymstoku Czytelnia Czasopism

Podpisanie umowy w Fadomie

Spółka zamiast kolosa

W poniedziałek weszła w życie podpisana w piątkowy wieczór umowa, na mocy której spółka Fadom przejęła w dzierżawę od przedsiębiorstwa Fadom państwowy majątek. Na mocy tego porozumienia do końca kwietnia spółka zatrudni również 61 pracowników „umierającego" zakładu.

Białostockie Przedsiębiorstwo Produkcji Elementów Budowlanych „Fadom" jest obecnie zadłużone na 100 mld starych zł, czyli na kwotę wyższą od wartości firmy. Cały majątek obłożony jest hipotekami, a środki trwałe zajęte są przez urząd skarbowy. 25 marca trafił do sądu wniosek o ogłoszenie upadłości tego największego w regionie północno – wschodnim producenta wielkiej płyty. Przedsiębiorstwo całkowicie utraciło płynność finansową. Popyt na jego produkty spadł dziesięciokrotnie w przeciągu kilku lat.

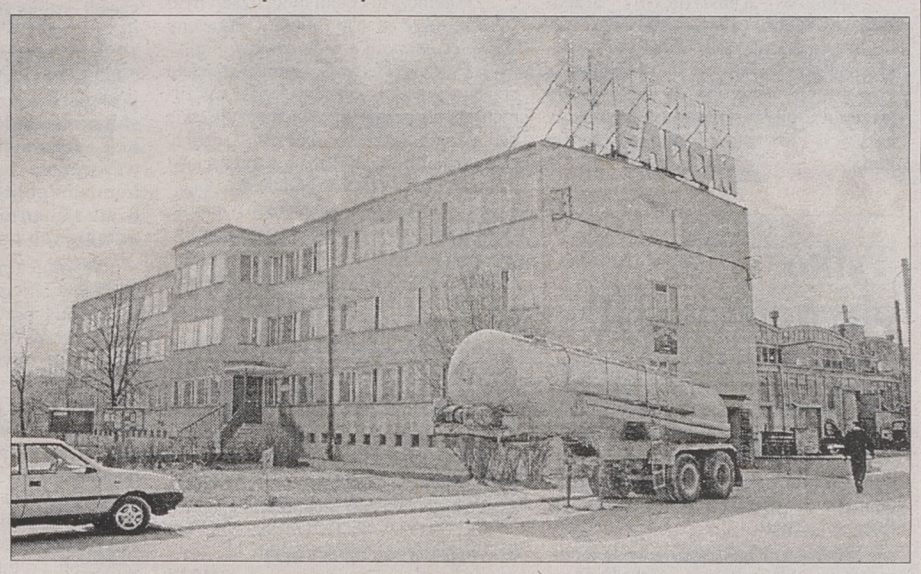

– Na koniec marca zatrudnialiśmy 171 osób. Od dzisiaj (tj. wtorku) jest tych osób mniej o 50. 33 osoby przeszły do spółki, a 17 osób odeszło na własną prośbę. W poniedziałek złożyłem do Rejonowego Urzędu Pracy zawiadomienie o planowanym zwolnieniu grupowym pracowników, z przyczyn leżących po stronie zakładu pracy – powiedział dziennikarzom Henryk Jabłoński, od 9 dni pełniący funkcję zarządcy komisarycznego zakładu.

W piątek późnym wieczorem została podpisana umowa o wydzierżawienie części majątku przedsiębiorstwa spółce Fadom, którego zakład jest głównym udziałowcem (udziały o wartości 12 mld starych zł). Spółka do końca miesiąca przejmie 61 pracowników Fadomu i w miarę jak będzie przejmować całą infrastrukturę, zatrudnienie w spółce będzie się zwiększać. Spółka otrzyma również kotłownię, będącą do tej pory główną przyczyną niepodpisania porozumienia. W ciągu 3–4 miesięcy ma powstać nowa kotłownia olejowa, znacznie tańsza w eksploatacji i bardziej ekologiczna. Spółka liczy, że uzyska na ten cel kredyt w wysokości 1,5 mld starych złotych. Dzierżawca zobowiązał się również dostarczać wodę i ciepło do budynków zakładowych oraz odprowadzać z nich ścieki.

– Praktycznie cały ciężar utrzymania infrastruktury został przerzucony na spółkę. Pozbyliśmy się więc tego, co topiło tę firmę. Naszym głównym celem jest w tej chwili ochrona należności Skarbu Państwa, gdyż ta kwota jest rzeczywiście potworna oraz umożliwienie odejścia z honorem części załogi. To są przecież ludzie, którzy praktycznie wybudowali pół Białegostoku – mówi Henryk Jabłoński. **– Załodze powiedzieliśmy jasno, że albo praca w tych podmiotach pracujących na podnajmowanym majątku, albo pożegnanie z firmą i wtedy należne jest odszkodowanie. I ludzie to zaakceptowali. Szacujemy, iż do spółek przejdzie na razie ok 80 osób.**

Zarządca stwierdził ponadto, że każda sprzedaż zakładowych nieruchomości, na których ruszy produkcja, będzie warunkowana zatrudnianiem pracowników Fadomu. Zakład posiada jeszcze bocznicę kolejową, nieruchomości tzw. Fadom 2 przy ul. Elewatorskiej i zakład przy ul. Zawadzkiego.

Z osiągniętego porozumienia zadowoleni są praktycznie wszyscy.

– Od roku związki dobijały się o tę umowę i cieszymy się, że zdecydowana większość pracowników znajdzie nową pracę. Ponadto zostały nam już w większości zwrócone przez zakład zaległości płacowe. Firma jest winna ludziom jeszcze ok. 2 mld starych zł – stwierdził przewodniczący KZ NSZZ „S", Jan Kulikowski.

Równie zadowolony z umowy jest prezes spółki Fadom, Zdzisław Matela:

– Cieszę się, że tak szybko doszliśmy z nowym zarządcą do porozumienia. Z powodu odwlekania jej podpisania przepadło nam kilka kontraktów i w kwietniu nie pracowaliśmy. Straty z tego tytułu szacuję na 200–300 mln starych zł.

Od poniedziałku praktycznie nie ma już dwóch Fadomów. Spółka przejęła wszystkie zlecone roboty zakładu. Umowa dzierżawy wygaśnie 15 kwietnia 1998 roku.

MACIEJ SULIMA
Fot. A. Zgiet

TWÓJ ZDROWY WYBÓR
NATURALNA ŹRÓDŁO KRYNKI WODA MINERALNA
DLA CAŁEJ RODZINKI
„KRYNKI" S.C.
WYTWÓRNIA WÓD MINERALNYCH
16-120 Krynki, ul. Kościelna 28,
tel. (085) 111-814 wew. 434.

Suwałki

Zwolnić bo z prawicy?

Suwalski Zarząd Miasta zamierza zwolnić Leszka Lewoca z funkcji wicedyrektora Ośrodka Sportu i Rekreacji. Protestują ugrupowania centroprawicowe i Klub Chrześcijański Rady Miejskiej.

L. Lewoc po 1989 roku był m.in. rzecznikiem prasowym, a następnie wiceprzewodniczącym Zarządu Regionu „Pojezierze" NSZZ „Solidarność". W 1991 r. został senatorem z listy Zjednoczenia Chrześcijańsko–Narodowego. Przegrał następne wybory. Jest suwalskim radnym, należy do opozycyjnego Klubu Chrześcijańskiego. Parokrotnie dał się we znaki obecnym włodarzom miasta, kiedy m.in. proponował obniżenie diet radnych o połowę.

Jednocześnie Lewoc jest wicedyrektorem skomunalizowanego Ośrodka Sportu i Rekreacji. Zdaniem Zarządu Miasta, ten etat można zlikwidować, bo cała firma zatrudnia zaledwie ok. 30 osób. W ten sposób udałoby się zaoszczędzić rocznie 40 mln starych złotych. Za budżetowymi cięciami opowiedziała się m.in. Komisja Zakładowa „Solidarności" w OSiR. Od sporu zdystansował się ZR „Pojezierze", którego Lewoc jeszcze niedawno był prominentnym działaczem.

Kontrakcję podjęła Rada Ugrupowań Centroprawicowych i Prawicowych woj. suwalskiego. Dopatrzyła się w tym przypadku **„zemsty politycznej na człowieku o nielewicowych poglądach za jego bezkompromisowe zwalczanie kłamstwa, obłudy i nieuczciwości".**

Podobne stanowisko zajął 22 kwietnia br. Klub Chrześcijański Rady Miejskiej. Uważa on, że nie ma „merytorycznych podstaw do zmiany statutu OSiR–u w punkcie dotyczącym stanowiska zastępcy dyrektora, co świadczy jednoznacznie o tym, iż podjęcie tej decyzji ma kontekst wyłącznie polityczny".

Rada Miejska postanowienie w sprawie Leszka Lewoca podejmie na poniedziałkowej sesji.

(yes)

Sprzeczne doniesienia o Dudajewie

Nie potwierdzona śmierć

Przywódca separatystów czeczeńskich, generał Dżochar Dudajew zginął w nocy, z poniedziałku na wtorek, w czasie ostrzału rakietowego miejscowości Gechi–Czu – poinformowała agencja ITAR–TASS, powołując się na oficjalny komunikat „rządu Iczkerii" (Iczkeria – oficjalna nazwa Czeczenii, używana przez zwolenników niepodległości republiki). Pogrzeb Dudajewa odbędzie się dzisiaj w miejscowości Szalaži, 35 km na południowy zachód od Groznego.

Wprawdzie osobisty sekretarz Dżochara Dudajewa, Saipudi Chassanow, zdementował doniesienia o śmierci czeczeńskiego przywódcy, jednak rząd Iczkerii ogłosił już trzydniową żałobę narodową. Fakt śmierci przywódcy niepodległej Czeczenii potwierdził Chożachmed Jarichanow, były przewodniczący delegacji Dudajewa na rozmowy pokojowe w Groznym latem zeszłego roku. „Dudajew zginął, co do tego nie ma żadnych wątpliwości" – powiedział Jarichanow rosyjskiej agencji rządowej.

Bliższe okoliczności śmierci Dżochara Dudajewa nie są znane. Według wcześniejszych informacji, w nocy z niedzieli na poniedziałek, w lesie, w odległości ok. 1,5 km od Gechi–Czu odbywało się spotkanie przedstawicieli rządu Dudajewa z „wysłannikiem Moskwy". W chwili, kiedy trwały rozmowy przedstawicieli Dudajewa z tajemniczym emisariuszem Moskwy, wojska rosyjskie ostrzelały z rakiet miejsce spotkania. Dżochar Dudajew został podobno ciężko ranny i tej samej nocy zmarł.

Dotychczas informowano, że w wyniku ataku rakietowego zginął przedstawiciel Dżochara Dudajewa w Moskwie Chamad Kurbanow oraz jeden z czeczeńskich dowódców polowych, a także „wysłannik Moskwy". W świetle nowych danych nie można wykluczyć, że w spotkaniu uczestniczył także sam Dżochar Dudajew, a nocne rozmowy były operacją przygotowaną przez rosyjskie służby specjalne.

Ciąg dalszy na str. 2.

Skarbówki dłużej pracują

Za niespełna tydzień kończy się termin składania zeznań podatkowych za 1995 r. Jak poinformowali naczelnicy obu białostockich Urzędów Skarbowych, do końca kwietnia kancelarie tych placówek będą przyjmowały zeznania podatkowe poza godzinami pracy urzędów.

Jak wynika z szacunków I Urzędu Skarbowego, w ostatnim tygodniu kwietnia rozliczy się z tą skarbówką ponad 20 proc. podatników. Dotychczas wpłynęło 49 tys. wypełnionych PIT–ów, a prawdopodobnie ogółem będzie ich ok. 62 tys. Zaś II Urząd Skarbowy przewiduje, iż zostanie złożonych ok. 62 tys. zeznań, a wpłynęło już prawie 38 tys.

Zeznania roczne osób rozliczających się z obu urzędami będą przyjmowane w kancelariach skarbówek poza godzinami pracy, tj. w poniedziałek w godz. 16.00–17.30, w pozostałe dni w godz. 15.30–17.30, w dniu 30.04 w godz. 15.30–21.00. Natomiast w najbliższą sobotę oba urzędy pracują w godz. 7.30–15.30.

(doż)

GAZETA współczesna

ROCZNICOWE MEMENTI

Gwałtowny pożar wybuchł wczoraj w co najmniej pięciu opuszczonych wioskach położonych w tzw. strefie zakazanej w pobliżu elektrowni jądrowej w Czarnobylu. Ogień strawił większość zabudowań w tych osadach. Strażacy nie są w stanie określić, co było przyczyną pożaru, który wybuchł w chwili, gdy dawni mieszkańcy odwiedzali swoje domy. Takie wizyty są dopuszczalne tylko raz w roku – w rocznicę katastrofy z kwietnia 1986 roku. Strażacy ostrzegają, że dym powstały w wyniku pożarów niesie ze sobą cząstki radioaktywne. Cały obszar w bezpośrednim sąsiedztwie Czarnobyla jest bardzo mocno skażony.

PRZECIWKO MAFII

Minister Spraw Wewnętrznych, Zbigniew Siemiątkowski zakończył trzydniową wizytę roboczą na Węgrzech. Podczas pobytu nad Dunajem Siemiątkowski uzgodnił z szefem węgierskiego MSW Gaborem Kuncze, że w maju oba kraje podpiszą porozumienie o wspólnym zwalczaniu zorganizowanej przestępczości oraz mafii rosyjskojęzycznej i dalekowschodniej.

Polski minister rozmawiał z szefem FBI Louisem Freehem na temat zapowiedzianego przez USA zwiększenia limitów przyjęć polskich policjantów do ILEA oraz możliwości otwarcia jeszcze w tym roku Biura FBI w Polsce. Do roku 2000 ILEA ma przeszkolić około 10 tys. policjantów, w tym kilkuset z Polski.

POGROBOWIEC EMBRION

Zamrożonemu ludzkiemu embrionowi przysługuje prawo do dziedziczenia majątku po ojcu, nawet jeśli ojciec umrze przed implantacją embriona – taki wyrok wydał australijski sędzia w Hobart. Jednak, aby prawo to zrealizować, z zamrożonego embriona musi narodzić się zdolne do życia dziecko. Sędzia przyrównał prawa embriona do praw, jakie otrzymuje płód w łonie matki w chwili śmierci ojca; prawa „pogrobowca", dziecka urodzonego po śmierci ojca, były od dawna respektowane.

(PAP)

Oleksy nie chce zemsty, Sierakowska grozi Trybunałem Stanu

Powrócił tak samo jak odszedł

Józef Oleksy powiedział na wczorajszej konferencji prasowej, że poniedziałkowe orzeczenie prokuratury wojskowej o umorzeniu śledztwa w jego sprawie przyjął jako finał najcięższego okresu w swoim życiu. „Dziś sprawiedliwości stało się zadość", dodał. „Odchodzę, bo jestem niewinny – tak powiedziałem składając dymisję z urzędu premiera, dziś i zawsze powiem to samo", podkreślił Oleksy.

„Tylko ja sam i moja rodzina wiemy, ile trzeba było znieść, ile to kosztowało i jak mocno bolało. Moim nazwiskiem posługiwano się publicznie bez poszanowania godności mojej osoby, naruszając elementarne zasady kultury i snując dowolne hipotezy" – powiedział b. premier. „Myślę, że ten czas nie zapisze się dobrze w historii polskich obyczajów demokratycznych"– stwierdził.

Przewodniczący SdRP oświadczył, że domaga się opublikowania „białej księgi" dotyczącej jego sprawy. „Niech Polacy przeczytają dokładnie, jak i czym usiłowano obciążyć premiera polskiego rządu" – powiedział. Podkreślił, że obca jest mu zemsta polityczna i nie chce, by się nią teraz kierowano. „Wierzę, że lewica często znieważana i poniewierana nie ulegnie chęci zwykłego odwetu" – dodał. Zdaniem przewodniczącego SdRP, państwo polskie musi wyciągnąć wszystkie wnioski z tej sprawy, tak aby policja polityczna nigdy już nie zagrażała demokratycznie wybranym organom władzy.

Oleksy podziękował swojej partii – Socjaldemokracji RP i zwolennikom lewicy, którzy stali przy nim i „prawidłowo odczytali intencje polityczne całej sprawy". Podziękował też politykom europejskim, którzy mieli dystans do tej sprawy „choć nie do niego" i wierzyli, że prawo będzie respektowane.

Dziennikarzom odmówił wypowiedzi, tłumacząc, że jest chory.

Izabella Sierakowska zapowiedziała, że SdRP powoła zespół, który zajmie się opracowaniem ewentualnego wniosku o pociągnięcie do odpowiedzialności przed Trybunałem Stanu osób „odpowiedzialnych za sprawę Oleksego". Zespół miałby zbadać m.in. aspekty prawne dokumentu przedstawionego przez prokuraturę wojskową uzasadniającego umorzenie śledztwa w sprawie Oleksego. „Jest dla nas oczywiste, że sprawa musi być zakończona. Jeśli uznamy za stosowne to SdRP i SLD przedstawią wniosek do Sejmu o postawienie przed TS osób odpowiedzialnych za sprawę Oleksego" – powiedziała Sierakowska.

Sekretarz generalny SdRP Jerzy Szmajdziński powiedział dziennikarzom, że o wniosku zadecydować musi kierownictwo partii. Zaznaczył, że powinien on być umotywowany i wskazywać na elementy związane z naruszeniem obowiązującego w Polsce prawa. „To musi być prymat prawa nad polityką" – powiedział Szmajdziński. **(PAP)**

Nie potwierdzona śmierć

Cd. ze str. 1.

Tymczasem oficer dyżurny w dowództwie wojsk rosyjskich w Czeczenii stwierdził w rozmowie z ITAR–TASS, że nie dysponuje potwierdzonymi informacjami o śmierci Dudajewa. Nie potrafił też odpowiedzieć na pytanie, czy miejscowość Gechi–Czu była ostrzeliwana z nocy z niedzieli na poniedziałek.

Doniesienia o śmierci Dżochara Dudajewa wymagają skrupulatnego sprawdzenia – uważają źródła w aparacie rządu Rosji, na które powołuje się agencja ITAR–TASS. Wczoraj, do końca urzędowania, ani do Departamentu Administracyjnego (nadzorującego resorty mundurowe) aparatu rządu FR, ani do Zarządu Informacji nie dotarły wiadomości potwierdzające śmierć Dudajewa – pisze ITAR–TASS.

• • •

Separatystyczne władze Czeczenii zaapelowały do narodu czeczeńskiego o „jeszcze większą konsolidację w walce w obronie ojczyzny" w związku ze śmiercią Dżochara Dudajewa – poinformowała z Groznego agencja ITAR–TASS, powołując się na Chożachmeda Jarichanowa. „Siły i możliwości narodu czeczeńskiego są niewyczerpalne i zależą tylko od woli wielkiego Allacha" – głosi oświadczenie rządu Iczkerii.

Po śmierci Dżochara Dudajewa stanowisko prezydenta Iczkerii przejął jej dotychczasowy wiceprezydent Elimchan Jandarbijew – poinformowała agencja ITAR–TASS. Decyzja taka zapadła na posiedzeniu czeczeńskiej Rady Wojennej, która zebrała się w poniedziałek.

(PAP)

Zdaniem TK, radni mogą pracować w instytucjach samorządowych

Wypaczony dylemat

Trybunał Konstytucyjny orzekł wczoraj, że dwa przepisy znowelizowanej we wrześniu ub.r. ustawy o samorządzie terytorialnym są niezgodne z konstytucją. Przepisy te zakazywały łączenia radnym wybranym na obecną kadencję mandatu z pracą w urzędzie gminy.

Zasadniczym celem nowelizacji było stworzenie dystansu między organami uchwałodawczymi a wykonawczymi gminy, poprzez wykluczenie łączenia mandatu radnego z piastowaniem stanowiska w administracji gminnej. Ustawa nałożyła takie ograniczenia także na obecnych radnych, pozostawiając im dylemat: rezygnacja z mandatu bądź z pracy w gminie. Na podjęcie decyzji pozostawiono radnym 6 miesięcy od momentu wejścia nowelizacji w życie. W praktyce wielu radnych nosiło się z zamiarem złożenia mandatu, a to – zdaniem Trybunału – oznaczałoby wypaczenie woli wyborców.

TK przywołał art. 72 ust. 1 konstytucji gwarantujący organom gminy stabilizację personalną w okresie kadencji. Uznał, że nowelizacja w odniesieniu do obecnych radnych w nadmiernym stopniu ingeruje w nakaz stabilizowania stanu osobowego rad gmin w okresie kadencji, przez co narusza zasadę kadencyjności składu tych organów.

Orzeczenie nie jest ostateczne; będzie rozpatrywane przez Sejm.

(PAP)

Tylko obywatelom RP

Posłowie z sejmowych Komisji: Polityki Społecznej oraz Ustawodawczej jednogłośnie przyjęli wczoraj projekt ustawy o świadczeniu pieniężnym przysługującym osobom deportowanym do pracy przymusowej oraz osadzonym w obozach pracy przez III Rzeszę i ZSRR.

Według szacunków Urzędu ds. Kombatantów i Osób Represjonowanych, na ustawę czeka ok. 0,5 mln osób. Projekt ustawy przewiduje, że świadczenia pieniężne otrzymywać będą tylko osoby, które były obywatelami polskimi i są nimi obecnie i mają stałe miejsce zamieszkania na terytorium RP. **(PAP)**

Niech resort wyjaśni

Premier Włodzimierz Cimoszewicz powiedział wczoraj, że w związku z tym, iż prokuratura nie znalazła potwierdzenia zarzutów postawionych byłemu premierowi Józefowi Oleksemu, kierownictwo MSW powinno wszcząć rutynowe postępowanie wyjaśniające, nie czekając na zakończenie prac sejmowej komisji badającej działania służb specjalnych w sprawie Oleksego.

Cimoszewicz podkreślił, że sprawa ta wymaga szczególnie wnikliwego, bezstronnego i kompetentnego wyjaśnienia ze względu na swój ciężar gatunkowy. Premier stwierdził, że wnioski będą stosowne do ustaleń.

Cimoszewicz stwierdził, że przełożeni MSW nie mogą uzależniać swojego działania od tego, co robi parlament. „Parlament ma swoje postępowanie, a szefowie MSW mają swoje własne obowiązki, których nikt z nich nie zdejmie" – zauważył premier. **(PAP)**

Nie boi się postkomuny

Były minister spraw wewnętrznych Andrzej Milczanowski, komentując postanowienie prokuratury wojskowej o umorzeniu śledztwa w sprawie Józefa Oleksego powiedział, że nie zgadza się z szeregiem stwierdzeń i ocen zawartych w postanowieniu.

„W odpowiednim czasie dam temu wyraz" – podkreślił. „Uważam, że miałem pełne podstawy do skierowania do prokuratury zawiadomienia o przestępstwie" – powiedział Milczanowski. „Straszenia mnie Trybunałem Stanu przez panią Sierakowską przyjmuję ze spokojem. Siedziałem wielokrotnie za komuny – nie byłoby nic dziwnego, gdybym posiedział i za postkomuny. Wcale się tego nie boję" – stwierdził Andrzej Milczanowski.

(PAP)

EKSPRESEM

● Wczoraj rano kierujący ciągnikiem rolniczym potrącił w Drohiczynie 61-letniego mężczyznę. Pieszy poniósł śmierć.

● Podczas nieobecności właścicieli, trwającej od października do 20 kwietnia, do jednego z mieszkań w Knyszynie włamali się nie ustaleni sprawcy. Wynieśli meble, sprzęt i odzież. Straty sięgnęły 10 tysięcy nowych zł.

● Na trasie Ełk – Kalinowo policjanci zatrzymali do kontroli samochód marki Ford furgon. W samochodzie znajdowało się prawie 900 kartonów papierosów różnej marki bez akcyzy. Kierowca, 25-letni mieszkaniec Knyszyna, został zatrzymany do wyjaśnienia.

● W jednym z mieszkań w Ełku został zatrzymany obywatel Białorusi. W mieszkaniu znajdowało się prawie 70 litrów spirytusu, pochodzącego z przemytu, o wartości ponad 2 700 zł.

● W miejscowości Jeleniewo nie ustaleni sprawcy wycieli rosnące przy drodze 34 sosny należące do osoby prywatnej. Straty szacuje się na 5 tys. zł.

● Dwóch 13-latków włamało się przed północą do kiosku przy ul. Wojska Polskiego w Łomży. Chłopcy wybili szybę i zabrali 10 komiksów. Natomiast w Zambrowie włamania nocnego dokonali trzej 15-latkowie. Z przyczepy kempingowej przerobionej na bar szybkiej obsługi zabrali lody. **(aż)**

Sejm wzywa rząd do przedstawienia programu prywatyzacji

Uszanujcie wolę społeczeństwa

Sejm RP uważa, że w referendum przeprowadzonym 18 lutego br. wyrażona została wola znaczącej części społeczeństwa i wzywa rząd do przedstawienia do 30 września 1996 r. programu prywatyzacji do 2000 r. z uwzględnieniem możliwości powszechnego uwłaszczenia – takie sformułowanie znajduje się w projekcie rezolucji Sejmu, omawianej wczoraj na posiedzeniu sejmowych komisji: polityki gospodarczej, budżetu i finansów, przekształceń własnościowych oraz ustawodawczej.

W projekcie rezolucji wzywa się rząd, aby przygotował do 30.09.br. uregulowania prawne dotyczące wydzielenia części majątku państwowego i umożliwił obywatelom zasilenie tym majątkiem powszechnych funduszy emerytalnych. Do 15 czerwca br. Rada Ministrów powinna przygotować odpowiednie projekty umożliwiające wydzielenie i dystrybucję majątku państwowego dla zaspokojenia potrzeb emerytów, rencistów i pracowników sfery budżetowej, wynikających z orzeczeń Trybunału Konstytucyjnego.

Ponadto rząd nie powinien podejmować żadnych kroków zmierzających do powiększenia listy przedsiębiorstw uczestniczących w programie Narodowych Funduszy Inwestycyjnych.

Przypomnijmy, że frekwencja w referendum prezydenckim wyniosła 32,4 proc., a w sejmowym – 32,44 proc., czyli, że wyniki referendum nie są wiążące. **(PAP)**

Części bez cła

Części do montażu samochodów Daewoo nie będą obciążane cłem. „Ekspertyzy wykazały, że są to części nowe. Przemysłowy montaż koreańskich aut odbywa się w zgodzie z obowiązującym u nas prawem" – powiedział wiceminister przemysłu i handlu Tadeusz Soroka.

Rząd zaakceptował wczoraj informację zespołu, powołanego przez Komitet Ekonomiczny Rady Ministrów do wyjaśnienia prawnej interpretacji określenia „wyrób fabrycznie nowy". Uznano, że komponenty samochodowe używane do montażu przemysłowego pojazdów samochodowych, bez względu na to, czy i ile razy w trakcie procesu technologicznego były montowane i demontowane w pojeździe, tracą charakter „fabrycznie nowych" dopiero w momencie zakończenia pełnego procesu produkcji pojazdu i przejęcia go do eksploatacji przez użytkownika otrzymującego gwarancję producenta.

(PAP)

Wyrazy głębokiego i szczerego współczucia

Kol. Romanowi Pyłko

Naczelnikowi PKP Sekcji Utrzymania i Administracji Budynków Mieszkalnych w Ełku
z powodu śmierci

OJCA

składają: kierownictwo i pracownicy
PKP Oddziału Gospodarki Mieszkaniowej w Białymstoku
oraz PKP SGM - Ełk, Ostrołęka i Białystok

gm 11877

Wyrazy głębokiego współczucia

Pani Danucie Skowron

inspektorowi Wydziału Organizacji i Nadzoru
z powodu zgonu

OJCA

składają: kierownictwo
i współpracownicy
Urzędu Wojewódzkiego
w Suwałkach

gm 11873

Od dwóch miesięcy tomograf komputerowy w szpitalu wojewódzkim stoi zepsuty

Pomaga gigant

Z braku lampy, a potem właściwego kabla nie pracuje tomograf komputerowy znajdujący się w białostockim szpitalu wojewódzkim. Pacjenci wymagający tego typu badań wożeni są do Państwowego Szpitala Klinicznego. Z kolei przewlekle chorzy czekają na tomografię w kilkutygodniowej kolejce.

Tomograf komputerowy zepsuł się niemal dwa miesiące temu. Najpierw przepaliła się lampa, potem okazało się, że również uszkodzony jest kabel. Ponieważ aparat ma już dziesięć lat, zatem części te należało specjalnie zamówić i sprowadzić – w tym wypadku z Niemiec. Naprawa tomografu wymagała niebagatelnej – bo sięgającej miliarda st. zł – kwoty i chociaż dyrekcja szpitala zwróciła się o pieniądze do wojewody, to w efekcie sama musiała pokryć ten wydatek. W tym czasie wszyscy pacjenci wymagający wykonania tomografii komputerowej wożeni byli do PSK, gdzie „od ręki" wykonywano im badania. Nieco inaczej wyglądała sprawa przewlekle chorych, u których nie istniała pilna potrzeba natychmiastowej diagnostyki. Oni muszą czekać ok. dwóch tygodni.

– **Pracujemy dziesięć zamiast pięciu godzin dziennie** — mówi Stanisław Szulc, kierownik Zakładu Radiologii PSK. – **Dzięki temu wszyscy, którzy muszą być natychmiast zdiagnozowani, mają wykonane badania. Jest to jednak z naszej strony duży wysiłek.**

Dr Szulc uważa, że awaria tomografu komputerowego z reguły daje się przewidzieć i można uprzedzić fakty. Oczywiście, potrzebne są na to pieniądze i to duże, bowiem koszt wymiany lamp sięga nieraz ośmiu mld st. zł. Mówiąc o dwutygodniowych kolejkach kierownik Radiologii PSK twierdzi, że nie byłoby ich wcale, gdyby pacjenci przestrzegali rejonizacji. Na przykład tomograf komputerowy jest w Suwałkach, a większość chorych z suwalskiego lecząca się w szpitalu wojewódzkim czy Regionalnym Ośrodku Onkologicznym wykonuje badanie w Białymstoku i nie są to odosobnione przykłady. Jednak potem w przypadku awarii aparatury, ościenne województwa w kosztach naprawy nie partycypują.

– **Za kilka dni nasz tomograf będzie już sprawny** – zapewnił nas wczoraj dr Stanisław Boczoń z Zakładu Diagnostyki Laboratoryjnej szpitala wojewódzkiego.

W aparacie wymieniono lampę oraz kabel, zatem przez jakiś czas nie powinno być problemu. Nie wiadomo tylko jak długo?

(GP)

W Łomży powstał środowiskowy dom pomocy dla chorych psychicznie

Pierwszy w województwie

Środowiskowy dom pomocy dla osób z zaburzeniami psychicznymi otwarty zostanie w poniedziałek w Łomży. Tworzenie takich placówek nakłada na administrację rządową nowa ustawa o ochronie zdrowia psychicznego.

W 60–tysięcznej Łomży różnych form pomocy wymaga 1138 osób cierpiących na zaburzenia psychiczne. Z nowo otwieranej placówki korzystać będzie, na zasadzie dziennego pobytu (w godz. 11–17 od poniedziałku do soboty), 25 osób dorosłych. Zlokalizowano ją w budynku dawnej przychodni ŁZPB „Narew" przy ul. Wojska Polskiego, obecnie należącej do miasta. Pomieszczenia wyremontowano i wyposażono kosztem 550 mln st. zł.

Statut domu przewiduje prowadzenie szerokiej gamy zajęć terapeutycznych, w tym psychoterapii i warsztatów terapii zajęciowej. Chorych będzie otaczać opieką wykwalifikowany personel, złożony z lekarzy, psychoterapeutów i pielęgniarek.

Placówkę finansować będzie wojewoda ze środków Ministerstwa Pracy. Jej prowadzenie zlecono samorządowi Łomży. Jak poinformował dyrektor Wojewódzkiego Zespołu Pomocy Społecznej, Edward Jarota, trwają przygotowania do otwarcia podobnego ośrodka w Grajewie.

(MK)

Ełczanie w Libanie

W kontyngencie wojsk ONZ w Libanie znajdują się żołnierze zawodowi z garnizonu w Ełku. Czterech następnych wyjedzie pod koniec kwietnia do Tibninu. Polski kontyngent przejmie tam obowiązki od kompanii remontowej norweskiej.

Ełczanie stacjonują w Nqara, w szpitalu wojskowym oraz w miejscowości Jawayya, gdzie mieści się zgrupowanie pododdziałów wojsk inżynieryjnych. Żadne z tych miejsc nie znajduje się obecnie w bezpośredniej strefie działań wojennych Izraela.

– **Jesteśmy tam szanowani, choćby z tego względu, że wykonujemy sporo prac dla ludności cywilnej. Doprowadzamy wodę, likwidujemy miny i niewypały. Nasz szpital przyjmuje także ich chorych** – powiedział nam major mgr inż. Stanisław Soliwoda, który przesłużył w Libanie ponad rok. Dodał też, iż prawdopodobnie z każdą wymianą oddziałów w tej strefie będzie jeździł ktoś z garnizonu w Ełku.

(zlq)

Korwin przed skarbówką

W środę, 24 kwietnia, na Białostocczyźnie gościć będzie prezes Unii Polityki Realnej Janusz Korwin –Mikke. O godz. 10 prezes UPR odwiedzi Różanystok, o godz. 11.30 Dąbrowę Białostocką, a o godz. 14.30 będzie uczestniczył w wiecu antypodatkowym przed Urzędem Skarbowym przy ul. Świętojańskiej w Białymstoku. Ostatnie spotkanie Korwina–Mikke z białostoczanami odbędzie się o godz. 18 w Auli Wielkiej Pałacu Branickich. **(RR)**

Żółtaczka pokarmowa wciąż groźna

Mydło i szczepionka

W Białostockiem na żółtaczkę pokarmową w pierwszym kwartale tego roku zachorowało już 50 osób, natomiast w roku ubiegłym – 250. Liczba zachorowań na tym poziomie utrzymuje się już od kilku lat.

Natomiast w kraju niektóre wojewódzkie stacje epidemiologiczne notują niewielki spadek zachorowań na żółtaczkę pokarmową czyli wirusowe zapalenie wątroby typu A. Jednak – zdaniem lekarzy – sytuacja nadal pozostaje bardzo poważna. Choroba nie ulękła się mrozów i z jednakową siłą atakowała w miesiącach zimowych.

W 1995 roku w całym kraju odnotowano ponad 21 tysięcy przypadków zachorowań na żółtaczkę pokarmową. Wskaźnik zachorowań osiągnął 97 na 100 tysięcy mieszkańców i jest to poważny wzrost liczby chorych w stosunku do sytuacji z lat osiemdziesiątych. W latach 1986-90 średni wskaźnik zapadalności nie przekraczał 70 chorych na 100 tysięcy mieszkańców.

Plasuje nas to w ścisłej czołówce europejskiej. **Najpoważniejsza sytuacja od wielu miesięcy występuje w Słupskiem.** Sytuacja nie zmieniła się z nastaniem zimy. Wirus wywołujący tę chorobę jest bowiem wyjątkowo odporny na niskie temperatury. W styczniu i lutym mimo kilkunastostopniowych mrozów do słupskich szpitali zgłaszało się dziennie średnio po dziesięć osób. Rok wcześniej najpoważniejsza sytuacja panowała na Mazowszu, w województwach siedleckim, płockim i radomskim.

Żółtaczka jest chorobą sezonową. Nasilenie jej występowania przypada wiosną i w miesiącach letnich. Wysokie temperatury sprzyjają rozwojowi mikroorganizmów chorobotwórczych. Wystawione na targowiskach mięso czy woda z płytkich studni to znakomite siedlisko dla HAV – wirusa wywołującego WZWA. Sprzymierzeńcem wirusów są również wiosenne powodzie: zakażone wirusem wody przenikają do źródeł wody pitnej.

O ryzyku zarażenia żółtaczką pokarmową pamiętać należy również planując wakacyjne wojaże. Lekarze i epidemiolodzy ostrzegają, że w egzotycznych krajach Azji czy Afryki, ze względu na niski poziom higieny, wyjątkowo łatwo zarazić się żółtaczką. Przede wszystkim dotyczy to obszarów endemicznych występowania wirusa HAV czyli południowo-wschodniej i środkowej Azji, Afryki i państw byłego Związku Sowieckiego.

Grupą największego ryzyka są dzieci i młodzież szkolna. Przyczyną są złe warunki sanitarno-epidemiologiczne panujące w szkołach, przedszkolach czy świetlicach. Do zarażenia dochodzi najczęściej w następstwie spożycia pokarmu lub wody zakażonej wirusem. Wystarczy również kontakt z osobą już zarażoną. Pierwszymi objawami choroby jest brak apetytu, wymioty, biegunka, objawy grypopochodne (nieżyt górnych dróg oddechowych, podwyższona temperatura). Występują one najczęściej po upływie ok. 3-4 tygodni od chwili zarażenia. Po kolejnych dwóch tygodniach objawy są już bardzo wyraźne: zażółcenie białek oczu i skóry.

Podstawową bronią w walce z żółtaczką pokarmową jest utrzymywanie higieny osobistej. Należy często myć ręce, wystrzegać się nie przetworzonych produktów żywnościowych, nie umytych warzyw i owoców. Zdaniem lekarzy, najskuteczniejsze jest profilaktyczne zaszczepienie się specjalną szczepionką. Standardowe szczepienie składa się z dwóch dawek oddzielonych okresem jednego miesiąca oraz trzeciej dawki tzw. „przypominającej", podawanej po upływie ok. 6 miesięcy. Przeciwciała anty-HAV, wytworzone w wyniku działania szczepionki stwierdzono u 95% badanych.

(opr. GP)

Kontrakt dla Białowieży?

Stanisław Żelichowski, minister Ochrony Środowiska, Zasobów Naturalnych i Leśnictwa w czasie swego niedawnego pobytu w Białowieży nie wykluczył, że za jakiś czas rząd zawrze z władzami gminy kontrakt podobny do tego, jaki kilka miesięcy temu został podpisany na Śląsku.

Przypomnijmy – kontrakt dla Śląska daje temu regionowi szereg przywilejów, umożliwia też łatwiejszy dostęp do tanich kredytów oraz do bezpośrednich dotacji. Ogólną wartość finansowego wsparcia szacuje się na ponad 200 mld starych zł.

Na tak dużą sumę Białowieża raczej nie może liczyć. Jakieś jednak preferencje pewnie by otrzymała. Sprawa kontraktu jest jednak – podkreślał minister Żelichowski – dopiero w fazie dyskusji. Dotyczyć ma, obok Białowieży, również regionu Rzeszowskiego.

(g)

Niebezpieczny ochroniarz

Funkcjonariusze z Wydziału Dochodzeniowo – Śledczego Komendy Rejonowej Policji w Białymstoku zatrzymali mężczyznę, który od dwóch białostockich złotników zażądał po 25 tys. USD. Żeby zastraszyć ofiary przekazał im paczkę, w której znajdował się granat obronny F–1. Prokurator wydał nakaz tymczasowego aresztowania mężczyzny na trzy miesiące.

Na początku minionego tygodnia jednego z białostockich złotników odwiedziło trzech mężczyzn – dwóch innych złotników i ich ochroniarz. Ten ostatni twierdził, że wyglądający groźnie nieznajomi mężczyźni wręczyli mu paczkę oraz list i polecili oddać przesyłkę gospodarzowi oraz jego koledze, również złotnikowi. Jak się okazało, list zawierał żądanie wypłacenia okupu w wysokości 50 tys. USD (po 25 tys. USD każdy). W przypadku niezrealizowania żądań grożono obcięciem nóg. W paczce natomiast znajdował się granat obronny F–1.

Zdenerwowany złotnik nie tylko nie uległ żądaniom, lecz zaniósł granat do białostockiej komendy rejonowej policji i opowiedział o wszystkim. Granat zdetonowano na poligonie wojskowym w Zielonej.

Początkowo przypuszczano, że okupu mogła zażądać jakaś zorganizowana grupa przestępcza, dlatego też odmawiano udzielenia jakichkolwiek informacji na ten temat.

W trakcie prowadzonych czynności policjanci ustalili jednak, że domniemanym autorem listu jest sam ochroniarz, który z racji swej pracy zna środowisko złotników. Mężczyzna ten był już wcześniej karany za pobicie. Wszystko wskazuje na to, że wcześniej udało mu się wymusić okup w wysokości 30 tys. USD od jednego z dwóch złotników, z którymi przyszedł do warsztatu złotniczego przynosząc paczkę z granatem. Mężczyźni ci nie uczestniczyli w próbie wymuszenia pieniędzy i nie zdawali sobie sprawy z przestępczej działalności ochroniarza.

Należy pogratulować odwagi złotnikowi, który nie dał się zastraszyć. Dzięki temu nie tylko „zaoszczędził" 25 tys. USD, lecz także przyczynił się do ujęcia mężczyzny, który mógł jeszcze długo nękać wymuszeniami środowisko złotników. **(jg)**

SZOK ' N ' SHOW TOUR
HALA WŁÓKNIARZA, UL. ANTONIUKOWSKA 60
8.05.96 GODZ. 18.30
EDYTA BARTOSIEWICZ
SPONSORZY: GAZETA współczesna, RADIO BIAŁYSTOK, PEKAO oddział od 1929 r. ODDZIAŁ BIAŁYSTOK, ORIGINAL Levi's STORE SKLEP: BIAŁYSTOK RYNEK KOŚCIUSZKI 32, adidas LICENCJONOWANE SKLEPY: RYNEK KOŚCIUSZKI 32, ul. LEGIONOWA 9/1, I. 131
Bilety do nabycia w: TANGO, NODE, ROCK'N'ROLL, BEMOL, MUSIK FOR YOU, KAWIARNIA GWINT, STUDIO KINO, GAZETA WSPÓŁCZESNA, p. 25
11774

SZUKANIE TALENTÓW

27–28 kwietnia w białostockim „Studio Kino" odbędzie się II Regionalny Festiwal „Młodzi w Piosence".

Festiwal ma na celu wyłonienie młodych, zdolnych wykonawców z regionu północno – wschodniego. Najzdolniejsi zostaną objęci stałą opieką artystyczną oraz wezmą udział w koncertach i audycjach radiowych.

W sobotę, 27 kwietnia o godz. 11 w eliminacjach weźmie udział 45 wykonawców. W niedzielę o godz. 12 rozpocznie się koncert laureatów. **(J.B.)**

SPOTKANIE Z J. BIŃKOWSKIM

Oddział Białostocki Civitas Christiana serdecznie zaprasza na spotkanie z poetą i reżyserem teatralnym, autorem książek poetyckich „Głosy z pustyni" i „W drodze z Damaszku" – Jerzym Bińkowskim. Odbędzie się ono w czwartek o godz. 19, w Miejskim Ośrodku Kultury w Brańsku, ul. Rynek 19.

Tematem spotkania jest „Śmierć i nadzieja w twórczości Karola Wojtyły". **(h)**

SPORTOWCOM NA WILEŃSZCZYŹNIE

Polskie szkoły na Wileńszczyźnie nieustannie borykają się z problemami finansowymi. Środki z litewskiego budżetu z trudem wystarczają na pensje dla nauczycieli. Nie ma pieniędzy na kulturę fizyczną i sport.

Dlatego suwalscy radni postanowili zorganizować społeczną zbiórkę sprzętu sportowego dla dzieci na Wileńszczyźnie. Dary można przekazywać do Urzędu Miejskiego, redakcji „Tygodnika Suwalskiego", a ewentualne wpłaty na konto UM: PBK O/Suwałki 377809–778–139–1 z dopiskiem „sprzęt sportowy". **(yes)**

KAMERALNIE O MNIEJSZOŚCIACH

27 bm. w Klubie „Krecha" WOAK w Białymstoku przy ul. Kilińskiego 8 odbędzie się spotkanie pt. „Europejska Karta Języków Regionalnych i Mniejszościowych". Podczas zebrania, które organizuje Rosyjskie Towarzystwo Kulturalno-Oświatowe, odbędzie się prezentacja tez Karty i dyskusja wokół realizacji jej założeń w warunkach polskich.

Impreza rozpocznie się o godz. 15. **(jc)**

KONKURS LITERACKI

Do 12 maja można nadsyłać wiersze i prozę na XVIII Ogólnopolski Konkurs Literacki dla młodzieży szkół średnich i studentów w Olsztynie.

Prozę (do 5 stron maszynopisu) lub zestaw 3 utworów poetyckich – w 3 egzemplarzach – należy przesłać pod adresem: Miejski Ośrodek Kultury, 10–030 Olsztyn, ul. Rodziewiczówny 3, z dopiskiem „Konkurs literacki". W konkursie obowiązują godła oraz zaklejone koperty z danymi i adresem autora. Żadne z wysłanych tekstów nie mogą być wcześniej publikowane. **(kon)**

O reformie polskiej służby zdrowia w Suwalskiem

Dwa dni o zarządzaniu

W czwartek, 25 kwietnia, w luksusowych apartamentach Hotelu Gołębiewski rozpoczyna się dwudniowa konferencja ph. „Zarządzanie w opiece zdrowotnej", zorganizowana przez ministerstwo zdrowia. Do Mikołajek zostali zaproszeni przedstawiciele województw, w których prace na rzecz reformy służby zdrowia są dalece zaawansowane.

Przekazanie gminom lokalnej służby zdrowia, tworzenie Rejestrów Usług Medycznych, wprowadzenie kontraktowego systemu leczenia, czy wreszcie szereg działań na rzecz usamodzielniania się placówek medycznych już teraz plasuje Suwalskie w czołówce województw najlepiej przygotowanych do wielkiej reformy polskiego lecznictwa. Nic więc dziwnego, że właśnie suwalczaninowi, Dariuszowi Dudarewiczowi, lekarzowi wojewódzkiemu przypadnie w udziale zapoznanie uczestników konferencji z zagadnieniami „Samodzielności jednostek SZ w kraju i województwie". Na ten sam temat, tyle że o swoich doświadczeniach, mówił też będzie lekarz z Poznańskiego.

Natomiast o kontraktowym systemie zatrudniania lekarzy, wciąż niezbyt popularnym i oprotestowanym przez Izby Lekarskie, przekonywać będzie wykładowczyni z UW, która „lekcję dla Polaków" wywiedzie z przykładu brytyjskiego.

Podczas dwudniowych obrad, oprócz wykładów, nie zabraknie też prezentacji najnowszych osiągnięć firm medycznych i farmaceutycznych.

(gram)

Oświadczenie kancelarii abp. Sawy w sprawie Supraśla

Nieprawdziwe dane

Według kancelarii ordynariusza prawosławnej diecezji białostockiej i gdańskiej abp. Sawy, dane historyczne i merytoryczne dotyczące losów obiektu – przytoczone w niedzielnym komunikacie Kurii Metropolitalnej w Białymstoku, dotyczącym decyzji URM w sprawie własności klasztoru w Supraślu – są nieprawdziwe, budzą wątpliwości i zmuszają do stawiania wielu poważnych pytań.

W komunikacie odczytanym w niedzielę we wszystkich białostockich kościołach Kuria Metropolitalna stwierdziła, że decyzja URM o przyznaniu supraskiego klasztoru prawosławnym „krzywdzi stronę katolicką, jest obarczona wieloma wadami, została wydana z przekroczeniem uprawnień, na błędnej podstawie prawnej i nieobiektywnie przyjętym stanie faktycznym". W tekście znalazło się też sformułowanie, iż w czasie postępowania administracyjnego w sprawie własności obiektu *„pojawiło się wiele publikacji, które ujawniły prawdziwe oblicze szowinistów prawosławnych i nacjonalistów ruskich, antagonizujących środowisko białostockie".*

W odpowiedzi na niedzielny komunikat kancelaria abp. Sawy stwierdziła wczoraj, że „obiektywna rzeczywistość jest zupełnie inna. W środowiskach Białegostoku i Białostocczyzny zawsze miał miejsce spokój i wzajemny szacunek. Ludzie żyli i żyją pomiędzy sobą bez wzajemnych uprzedzeń, bez różnicy na wyznanie czy ideologię. Taka sytuacja widocznie nie wszystkim odpowiada i dlatego czynione są próby skłócenia mieszkańców naszego regionu. Czegoś podobnego nie było jeszcze kilka lat wstecz" – czytamy w oświadczeniu kancelarii abp. Sawy.

Równocześnie kancelaria potwierdziła też stanowisko abp. Sawy z 4 marca, w którym stwierdził, że obiekt – oprócz swych zasadniczych celów – powinien w sensie ekumenicznym służyć wszystkim chrześcijanom, ludziom innych religii, a nawet niewierzącym.

(RR)

KRUS informuje

Kasa Rolniczego Ubezpieczenia Społecznego Oddział Regionalny w Białymstoku informuje, że zgodnie z zarządzeniem Ministra Szefa Urzędu Rady Ministrów z dnia 12 kwietnia 1996 r. (MP nr 25 z 1996 r., poz. 262), 2 maja (czwartek) jest dniem wolnym od pracy w O/R KRUS w Białymstoku. Dzień ten zostanie odpracowany w sobotę, 11 maja 1996 r.

Poległych i pomordowanych za Ojczyznę

Ocalić od zapomnienia

Rada Kombatantów przy Urzędzie ds. Kombatantów i Osób Represjonowanych wystąpiła z apelem do społeczeństwa polskiego, w którym nawołuje do opieki nad grobami poległych i pomordowanych za Ojczyznę.

Na terenie kraju i poza jego granicami znajduje się wiele zaniedbanych cmentarzy, zapomnianych i bezimiennych mogił. Liczne miejsca spoczynku nie są oznakowane, a wie o nich często jedynie rodzina lub świadkowie tragicznych zdarzeń. Są też zbiorowe mogiły, w których w latach II wojny światowej oraz po jej zakończeniu obcy i rodzimi zbrodniarze grzebali swoje ofiary.

To właśnie ku czci tych wszystkich ofiar, krajowe i zagraniczne środowiska kombatanckie ogłosiły rok 1996 Rokiem Pamięci o Grobach Poległych i Zamordowanych Obrońcach Ojczyzny. Apel Rady wpisuje się w te działania.

Czytamy w nim m.in.: „ Nie dopuścimy, aby wygasła pamięć o tych, którzy oddali swe życie w obronie niepodległości Polski, naszej wolności i honoru (...) Ocalone od niepamięci miejsca wiecznego spoczynku prochów bohaterów powinny być miejscami skupienia, refleksji, modlitwy".

Członkowie Rady zwracają się do wszystkich rodaków, a w szczególności do młodzieży, jej wychowawców, do organizacji młodzieżowych, o roztoczenie stałej opieki nad grobami poległych i pomordowanych. Apel o okazanie organizacyjnego wsparcia i pomocy kierowany jest też do samorządów lokalnych, władz terenowych, organizacji społecznych. Od władz państwowych Rada oczekuje ujawnienia miejsc tajnych grzebań ofiar mordów NKWD oraz rodzimych organów bezpieczeństwa i informacji wojskowej.

PS Informacje o nieznanych grobach należy kierować pod adresem: Rada Ochrony Pamięci Walk i Męczeństwa 00–921 Warszawa ul. Krucza 36, lub Urząd ds. Kombatantów i osób Represjonowanych – również przy ul. Kruczej 36 w Warszawie. Ewentualnie do najbliższego Urzędu Wojewódzkiego.

(J.B.)

Pomnik Sapera

Pomnik Chwały Sapera ma zostać dziś odsłonięty na terenie Ośrodka Szkolenia Specjalistów Wojsk Inżynieryjnych w Ełku. Autorem jego projektu jest Bogusław Głuchowski.

– Idea powstania pomnika zrodziła się w wyniku kontaktów z kombatantami z V Mazurskiej Brygady Saperów. Ich zasługą jest rozminowanie tych terenów. Pomnik ten ma podkreślić i utrwalić w pamięci ofiarność ludzi, którzy polegli na tej ziemi. Jak również tych, którzy tu pracują i wciąż tworzą historię saperów. Wciąż walczą z „zardzewiałą śmiercią". Jednocześnie pomnik będzie symbolem tradycji, obecności wojsk inżynieryjnych w tym rejonie Polski – powiedział nam komendant garnizonu w Ełku, podpułkownik dyplomowany Zdzisław Stola.

Pomnik będzie miejscem, przy którym odbywać się będą wszystkie uroczystości, związane z życiem garnizonu. Tu będą żegnani żołnierze odchodzący do rezerwy, absolwenci, odchodzący do innych jednostek wojskowych.

(zlq)

W Suwałkach

Dyrektorzy z konkursu

Na dzisiejszej sesji Rada Miejska w Suwałkach ustali regulamin konkursu na dyrektorów sześciu szkół podstawowych (SP nr 1, 3, 4, 6, 7 i 9) i Przedszkola Samorządowego nr 19. Dotychczasowym dyrektorom tych placówek mija bowiem pięcioletni okres mianowania.

– Konkursy, po przyjęciu regulaminu przez radnych i ogłoszeniu, odbędą się najprawdopodobniej w dniach od 20 do 25 maja. Zgodnie z projektem, w składzie komisji konkursowej ma znaleźć się po dwóch przedstawicieli samorządu miejskiego, Kuratorium Oświaty, komitetów rodzicielskich, rad pedagogicznych oraz po jednym reprezentancie związków zawodowych. Wszyscy członkowie komisji, łącznie z przewodniczącym, będą mieli tylko po jednym głosie – powiedział „Gazecie" naczelnik Wydziału Edukacji UM, Tadeusz Jasiński.

(m)

UP popiera nauczycieli

Suwalskie koło Unii Pracy popiera protestujących pracowników oświaty. Wyraża zdziwienie, że stanowiska w tej sprawie nie zajął Związek Nauczycielstwa Polskiego, współtworzący Sojusz Lewicy Demokratycznej.

Nie wyrażamy zgody na systematyczne i nieodwracalne pogarszanie się sytuacji polskiej oświaty (...) Nieinwestowanie w naukę i oświatę jest niewybaczalnym i znaczącym błędem ekipy rządzącej, co może przynieść wiele szkody w rozwoju intelektualnym przyszłych pokoleń – głosi oświadczenie suwalskiego koła UP.

(yes)

ASY w Suwalskiem

Jak już informowaliśmy, uczniowie ze szkół ponadpodstawowych z woj. suwalskiego również przystąpili do Ogólnopolskiego Turnieju Wiedzy „ASY '96", który zorganizowały MEN i TVP S.A., a patronuje były mistrz olimpijski, Arkadiusz Skrzypaszek.

Przypomnijmy, turniej rozgrywa się w kilku etapach i obejmuje aż 7 dyscyplin wiedzy, z których cztery to: język polski, historia, geografia i biologia, a trzy dotyczą zainteresowań pozaszkolnych – filmu, muzyki i sportu.

Do pierwszego etapu w woj. suwalskim przystąpiło 18 uczniów. Egzamin stanowił test z 50 pytaniami, na które należało odpowiedzieć w ciągu godziny.

– Zarówno uczestnicy, jak i nadzorujący konkurs pedagodzy oceniają test jako trudny – stwierdził M. Hartung, dyrektor jednego z wydz. suwalskiego kuratorium. **– Nie ocenialiśmy ich, ponieważ należało wysłać je do ministerstwa. Już w czerwcu wiadomo będzie, kto i w jakich dziedzinach reprezentuje Suwalskie w jesiennym finale, który transmitować będzie telewizja** – dodał.

(gram)

Przepraszamy

We wczorajszym artykule „Najgorzej z drogami" wypowiedź Grzegorza Rykowskiego, wicewojewody białostockiego, mylnie przypisaliśmy wojewodzie, Andrzejowi Gajewskiemu. Za pomyłkę przepraszamy. **(MS)**

Biją pod komisariatem

Prokurator Rejonowy w Białymstoku podpisał w poniedziałek akt oskarżenia przeciwko 2 mężczyznom, którzy w pobliżu komisariatu na Lipowej pobili człowieka. Są oskarżeni o usiłowanie rozboju i narażenie ofiary na niebezpieczeństwo ciężkiego uszkodzenia ciała. Obaj zostali aresztowani.

Wieczorem 31 stycznia tego roku pokrzywdzony wyszedł z komisariatu i szedł w stronę wylotu ul. Waryńskiego. Niemal na rogu mijał się z 2 mężczyznami idącymi z przeciwka. Obaj mieli około 20 lat i byli pijani. Nagle jeden z nich uderzył przechodnia pięścią w twarz. Pod wpływem ciosu pokrzywdzony przewrócił się na ziemię, a padając uderzył głową w chodnik. Na chwilę stracił świadomość. W tym czasie napastnicy kopali go po całym ciele domagając się pieniędzy. Nawet zdążyli przeszukać mu kieszenie. Mieli jednak pecha, gdyż zaaferowani poszukiwaniem gotówki za późno dostrzegli policyjny radiowóz. Funkcjonariusze obezwładnili obu sprawców, po czym zawieźli ich na Izbę Wytrzeźwień.

Już trzeźwi zostali przesłuchani w charakterze podejrzanych. Obaj nie przyznali się do zarzucanego im czynu. Twierdzili, że szli spokojnie chodnikiem i przez nieuwagę jeden z nich zaczepił pokrzywdzonego. Chcieli go podnieść i w tym momencie zatrzymani zostali przez policję. Prokurator im nie uwierzył i zostali tymczasowo aresztowani.

Obaj pozostają bez pracy. Jeden utrzymuje się z zasiłku dla bezrobotnych, drugi korzysta z pomocy opieki społecznej. Młodszy był już karany za kradzież zuchwałą. Dostał rok pozbawienia wolności w zawieszeniu na 3 lata.

Przy takiej kwalifikacji prawnej czynu, grozi im kara co najmniej 3 lat pozbawienia wolności.

(RAF)

Burmistrz Kolna nie wie, jak może pomóc

Inwestor szuka terenów

Budową w Kolnie zakładu przerabiającego serwatkę zainteresowana jest spółka niemiecko–polska. Warunkiem powstania zakładu jest pozyskanie przez inwestora terenów o powierzchni 3,5–4 ha w sąsiedztwie mleczarni.

Skala tej inwestycji, jak na Kolno, byłaby ogromna, gdyż szacuje się ją na 10 mln dolarów. Zakład przerabiałby dziennie 1 mln litrów serwatki, surowca, który z braku możliwości jego wykorzystania, jest obecnie w zasadzie marnotrawiony we wszystkich mleczarniach w regionie. Powstałoby 120–150 nowych miejsc pracy.

Zdaniem prezesa kolneńskiej Spółdzielni Mleczarskiej, Lecha Karendysa, który z upoważnienia spółki dokonał rekonesansu w sprawie możliwości zakupu terenów, przedsięwzięcie to byłoby wielką szansą dla Kolna. Powstałyby nowe miejsca pracy. Budżet miasta zyskałby nowe dochody rzędu 2 mld st. zł rocznie.

Niestety, w jego opinii, sprawa nie będzie łatwa do przeprowadzenia, gdyż sąsiadujące z mleczarnią tereny znajdują się w rękach prywatnych. Szanse z pewnością by wzrosły, gdyby do pertraktacji z właścicielami włączyły się władze miasta. Tymczasem, w jego odczuciu, poinformowany o owych planach burmistrz Kolna, odniósł się do nich obojętnie.

– Prezes Karendys wspominał coś o możliwościach budowy takiego zakładu – mówi burmistrz Kolna, Józef Szymanowski. **– Sam jednak zauważył, że w grę wchodzą tylko tereny prywatne przy mleczarni. Gdyby to była własność komunalna, to nieba bym mu przychylił. A tak to cóż ja mogę tu pomóc?**

(MK)



Bielski UNIBUD w Starobielsku

Ku pamięci polskich oficerów

Jak niedawno dowiedzieliśmy się, w Starobielsku, w miejscu pochówku zmarłych i rozstrzelanych polskich jeńców wojennych więzionych w tamtejszym obozie NKWD, została ukończona budowa cmentarza, który został wykonany przez pracowników bielskiego UNIBUDU na zlecenie Rady Ochrony Pamięci Walk i Męczeństwa Narodu Polskiego.

Na pięknie ogrodzonym niewielkim terenie, wśród sosnowych drzew, pod betonowymi krzyżami, znalazły wieczne miejsce spoczynku szczątki 48 polskich oficerów, zmarłych i zamordowanych w obozie umieszczonym w zabudowaniach starych murowanych cerkwi. To stąd wożono polskich jeńców do odległego o 250 km Charkowa na przesłuchania, po których przeważnie byli mordowani i grzebani w tamtejszych lasach.

Natomiast na miejscu, w Starobielsku, w przyległym lesie, pochowano w sposób urągający człowieczeństwu tylko tych, którzy zginęli w jakże trudnych warunkach obozowych wskutek chorób i brutalnego traktowania enkawudzistów. Przez długie lata było to miejsce zapomniane, otoczone nimbem strachu i milczenia. Dopiero po rozpadzie Związku Sowieckiego stało się możliwe zaznaczenie kilku pagórków niewielkimi krzyżami. Na największym bielscy pracownicy Unibudu wystawili duży, stalowy krzyż, górujący nad całym cmentarzem

Dopiero teraz, w 50 lat po tamtych wydarzeniach, niemożliwe stało się możliwe. W ten sposób również wiedzie droga do Europy naszego wschodniego sąsiada.

(mp)

Ponad 6 tys. paczek papierosów „West" i „Golden American"

Celnicy ujawnili

Na przejściach granicznych w Ogrodnikach, Budzisku i Kuźnicy Białostockiej celnicy znaleźli przedwczoraj 6,4 tys. paczek papierosów „Golden American" i „West". Wartość przemytu określono na kwotę ponad 6,6 tys. zł. Papierosy należały do dwu Litwinów i jednego Białorusina.

W tym samym dniu, na przejściu w Ogrodnikach, w czasie kontroli samochodu „RAFIK", którym obywatel Litwy zamierzał przyjechać do Polski, w skrytce za fotelem znaleziono 108 litrów spirytusu „Royal", ocenionego na ponad 1 tys. zł.

(h)

MACIEJ JANKOWSKI – W ŁOMŻY

Zarząd łomżyńskiego Oddziału NSZZ „Solidarność" zaprasza przedstawicieli komisji zakładowych na spotkanie z przewodniczącym Regionu Mazowsze Maciejem Jankowskim oraz Prezydium Zarządu Regionu: dziś 24 bm. o godz. 17 w sali MPEC (ul. Kopernika). **(mom)**

WICEPREMIER PATRONEM

Od 28 do 29 września trwać będą Dni Ziemniaka w Mońkach. Imprezę objął patronatem wicepremier Roman Jagieliński.

Imprezę przygotowuje i poprowadzi Komitet Organizacyjny Monieckich Dni Ziemniaka kierowany przez burmistrza Moniek, Jana Stachurskiego. Tegoroczne obchody Dni, pierwszy raz w ich historii, połączone będą z inną znaną moniecką imprezą – aukcją ogierów i wystawą klaczy hodowlanych.

Organizatorzy przewidują, że w czasie Dni Ziemniaka – obok tradycyjnych targów ziemniaczanych – odbędą się seminaria, szkolenia i liczne spotkania naukowców z rolnikami, konkursy dla uczestników imprez, wymiany poglądów o kłopotach i sukcesach towarzyszących uprawie ziemniaków.

Impreza zakończy się wręczeniem nagród i dyplomów dla najlepszych producentów. Nie zabraknie też imprez rozrywkowo–rekreacyjnych. **(g)**

POWÓDŹ W PROKURATURZE

Prokuratura Rejonowa w Łomży prowadzi dochodzenie w sprawie niedawnego wystąpienia z brzegów rzeki Łomżyczki. Jak informowaliśmy, w wyniku tego zdarzenia mieszkańcy zalanych posesji i właściciele podtopionych firm oraz miejska spółka wodociągowa ponieśli straty oszacowane na 1 mld st. zł.

Jak nam powiedziano w prokuraturze, chodzi o ustalenie, czy straty nie powstały z powodu zaniedbań służb odpowiedzialnych za sprawy zabezpieczenia przeciwpowodziowego. Bezpośrednio po zdarzeniu słychać było m.in. pogłoski, jakoby w okresie przyboru rzeczki zablokowany pozostawał przepust na ul. Nowogrodzkiej, utrudniający spływ wody. **(MK)**

W stolicy

Mazurski sukces

W euforycznych nastrojach wrócili z Warszawy członkowie funkcjonującej w Giżycku Mazurskiej Izby Turystycznej i Rolniczej, którzy uczestniczyli w zakończonym w niedzielę Jarmarku Agroturystycznym. Rokrocznie w tych targach uczestniczą prowadzące działalność turystyczną samorządy gminne z całej Polski.

– Zwracaliśmy na siebie uwagę już samymi strojami, bo byliśmy odziani zwyczajnie, jak na pikniku, a inni uczestnicy wbili się w garnitury – relacjonuje Zbigniew Konefał, prezes MITiR. Stoiskiem „Mazury", sponsorowanym m.in. przez Porozumienie Gmin „Ziemia Giżycka", była imitacja elewacji mazurskiej wiejskiej chałupy, wokół której rozstawiono wykonane z gliny jelenie, gęsi, krowy oraz obowiązkowe duże i małe bociany. Zwiedzający targi mogli również posłuchać „tradycyjnej", mazurskiej muzyki, czyli szant, w wykonaniu giżyczczanina, Leszka Zatorskiego. Dzięki giżyckiej mleczarni i Spółdzielni Ogrodniczo–Pszczelarskiej goście jarmarku częstowani byli mazurskimi jogurtami i miodami. **– Pytali o wszelkie wyroby, aby tylko było na nich napisane, że są mazurskie** – mówi Z. Konefał. Szczególnie aktywnie zachwalały swoje walory gmina Giżycko i Kruklanki, których indywidualna prezentacja bardzo pozytywnie zaskoczyła wszystkich uczestników. **– Dzięki tym targom zdałem sobie sprawę, że Mazury w potocznym myśleniu są dla Polaków jedynie Krainą Wielkich Jezior Mazurskich i to szalenie modną, bo od naszego stoiska zwiedzający rozpoczynali wędrówkę po jarmarku** – mówi pochodzący z Warszawy prezes Konefał. Jego zdaniem podstawowym efektem „Jarmarku Agroturystycznego" jest wywołanie poważnego zainteresowania możliwościami wypoczynku na mazurskiej wsi ze strony dużych biur turystycznych, nawet w dziedzinie organizacji wczasów dla większych grup turystów. **– Uważam, że z zaplanowanych 100% sukcesu wykonaliśmy 120%** – bez fałszywej skromności przyznaje Zbigniew Konefał: **– Co więcej, zbieraliśmy gratulacje za poziom i formę naszej prezentacji na Jarmarku od np. ludzi ze stoiska olsztyńskiego. Były też i przejawy zawiści, ale one nie mają znaczenia.**

Oprócz zainteresowania biur podróży, niewątpliwym sukcesem stoiska „Mazury" było zainteresowanie nim dziennikarzy, szczególnie telewizyjnych, którzy upodobali sobie mazurską chałupę jako scenografię programów realizowanych przez Warszawski Ośrodek Telewizyjny. **(k.z.)**

Przegląd prasy regionalnej

„**Głos Siemiatycz**" dyskutuje w 8 numerze z komendantem tamtejszej Straży Miejskiej pytając, czy nie jest ona przypadkiem *„zbędnym wydatkiem"*. *„Z mojej inicjatywy został wprowadzony zakaz spożywania alkoholu w miejscach publicznych. W roku ubiegłym park na pl. Wyzwolenia stał się dostępny dla ludzi chcących wypocząć – osoby pijące zostały z tego miejsca wypchnięte*" chwali się komendant, a nas bardzo interesuje, jak wyglądało „wypychanie". Inny sukces Straży Miejskiej to przekazanie co najmniej 200 litrów spirytusu z przemytu miejscowemu ZOZ–owi. „Lekarstwa" nie zabraknie pewnie co najmniej do końca roku...

Kwietniowe „**Wiadomości Lokalne**" (ukazują się w Goniądzu, Jasionówce, Jaświłach, Krypnie, Mońkach i Trzciannem) przynoszą świetny tekst o parkowaniu w Mońkach, z którego niestety wynika, że lepiej do tego miasta przyjść na piechotę. „Co o piwie wiedzieć należy" opowiada zaś Andrzej Lewandowski. *„Piwem piastowskim podejmował w 1000 roku król Bolesław Chrobry przybyłego cesarza niemieckiego Ottona III. Król Bolesław za piwem przepadał. Niemcy z tego powodu nazywali go Trinkbier, czyli piwożłop. Przemysław II – książę poznański i przez krótki czas król Polski w czasie czterdziestodniowego postu używał tylko piwa*". Nie bez kozery wszyscyśmy od króla Piasta...

W „**Gazecie Oleckiej**" (nr 538) Marek Borawski prosi o zdrowy rozsądek tamtejszy PKS i firmę przewozową „Krzyś", która wprowadziła rejsy na trasach obsługiwanych do tej pory przez monopolistę. Obie firmy oskarżają się o rozpoczęcie, nomen omen, „wojny podjazdowej", czyli organizowania przejazdów w godzinach kursów autobusów konkurencji. Ostatnio losy konfliktu wzięli w swoje ręce kierowcy. *„Dwa autobusy PKS zajechały drogę autobusowi „Krzysia". „Przeciwnik" podczas cofania uderzył w jeden z pojazdów. Wszyscy dostali wnioski o kolegium*". Jeśli chodzi o pasażerów, szoferzy obu firm dzielą swoje sympatie sprawiedliwie. *„Na przystanku trasy do Górnego, obsługiwanym przez „Krzysia", podjeżdża autobus PKS, ale pasażerowie nie wsiadają, gdyż PKS nie jedzie przez Górne. W tym momencie kierowca rzuca do pasażerów: To jakiej k...y ja się tu zatrzymuję.(...) Na przystanku w Świętajnie zatrzymuje się autobus firmy „Krzyś". Gdy mówię, że mam miesięczny, kierowca klnie i odjeżdża*".

Na koniec prawdziwy rarytas. Pierwszy, kwietniowy numer gazetki szkolnej Zespołu Szkół Zawodowych w Olecku „**Bez znieczulenia**" przynosi garść autentycznych ponoć wypowiedzi tamtejszego ciała pedagogicznego na lekcjach. Oto próbki (ortografia oryginalna): *„byliście drutem kolczastym po jajach drapani", „choć laluchna, ja ciebie przepytam", „masz pałkie i siadaj!"*. **(tal)**

REKLAMA REKLAMA REKLAMA REKLAMA REKLAMA REKLAMA REKLAMA REKLAMA REKLAMA REKLAMA REKLAMA REKLAMA REKLAMA REKLAMA REKLAMA REKLAMA

Chcesz dać reklamę?!
GAZETA współczesna
ZADZWOŃ
Nasz przedstawiciel handlowy odwiedzi Ciebie
Białystok, tel. 42-05-21

BIURO REKLAM I OGŁOSZEŃ
42-51-16
GAZETA współczesna

jb HURT-DETAL BEZPOŚREDNI IMPORTER
ROWERY ORAZ ROLLERY
CYCLE MBM
WHEELER TREK
Białystok, Warszawska 79 tel. 32-03-13 tel./fax 32-24-67

GAZETA współczesna

SPOTKANIE Z POETĄ

Dziś, 24 bm., w czytelni prasy Wojewódzkiej Biblioteki Publicznej w Białymstoku, przy ul. J. Kilińskiego 16 odbędzie się spotkanie autorskie z Mieczysławem Czajkowskim. Związane ono jest z promocją jego najnowszego tomiku wierszy „Katyński popielec".

Początek o godz. 18.

ZANIM WYSTARTUJE „BASOWISZCZA '96"

Białoruskie Zrzeszenie Studentów zaprasza krajowe i zagraniczne kapele rockowe do udziału w tegorocznym konkursie „Basowiszcza '96". Do połowy czerwca br. należy nadesłać kasetę z półgodzinnym nagraniem muzyki i śpiewu zespołu po białorusku pod adresem: Białoruskie Zrzeszenie Studentów, 15-950 Białystok, ul. Suraska 1.

Informacja o ewentualnym zakwalifikowaniu zespołu do konkursu udzielona zostanie w końcu czerwca br. Organizowana już od kilku lat impreza artystyczna odbędzie się w dniach 19 i 20 lipca br.

PIOSENKI PRZEDSZKOLAKÓW

26 bm. Wojewódzki Ośrodek Animacji Kultury, Kuratorium Oświaty i Młodzieżowy Dom Kultury w Białymstoku zapraszają na IV Wojewódzki Festiwal Piosenki Przedszkolaków, który odbędzie się w Klubie Garnizonowym w Białymstoku przy ul. Kawaleryjskiej 70. Początek o godz. 11.

UDANE „ROZTOPY POETYCKIE '96"

W ubiegłą sobotę, w Gminnym Ośrodku Upowszechniania Kultury w Nurcu Stacji, odbyło się po raz pierwszy w tej miejscowości spotkanie poetów ludowych z woj. białostockiego „Roztopy poetyckie '96". Zbiegło się ono z promocją tomiku wierszy „Tęcza", autorstwa miejscowej poetki ludowej Stanisławy Grabanowskiej. Zbiorek wydała Oficyna białostockiego WOAK.

Wiersze z „Tęczy" recytowała Zula Brzezińska. Deklamacje przeplatane były piosenkami w wykonaniu miejscowego zespołu artystycznego. Swój aforyzm, poświęcony S. Grabanowskiej, przeczytał Zbigniew Waydyk i wiersz napisany na tę okoliczność – poetka Nadzieja Dudzik z Gródka. Swoje wiersze – były to głównie liryki miłosne – przeczytała również jedna z trzech miejscowych młodych, początkujących poetek Eugenia Fiłoc.

W godzinach popołudniowych poeci spotkali się przy wspólnym ognisku w lesie, gdzie posilili się myśliwskim bigosem i pieczonymi kiełbaskami.

(jc)

W Mońkach

Małe dziennikarstwo

Znikają tradycyjne szkolne gazetki ścienne z monieckich szkół. Zastępują je spontanicznie redagowane gazety drukowane.

Monieckie szkoły od kilku już miesięcy opanowali młodzi dziennikarze. Stara forma gazetek okazała się mało „rajcowna", a nowa zabawa ze słowem drukowanym została przez uczniów potraktowana nad podziw poważnie.

Składy redakcji powiększają się z numeru na numer. Oczekiwanie na kolejne numery w atmosferze tajemnicy i podniecenia świadczy o sensowności przedsięwzięcia. Widoczna jest rywalizacja gazetek w zawartości, formie graficznej i samej technice wydawania.

„Czarno na białym" z SP nr 2, wydawane w standardowym zeszytowym formacie na 12 stronach, cieszy oko opracowaniem graficznym i wszechobecnym humorem. Redakcja pracuje na „pełnym luzie", co widać po tekstach pozbawionych moralizatorstwa, mnogości ciekawostek i sporej dawki uczniowskiego humoru. Widać, że i mała redakcja pracuje bez zbytnich obciążeń, i opiekunka gazetki pani Anna Porębska (nauczycielka plastyki, pisząca i składająca miesięcznik na komputerze) nie traktuje redakcyjnej pracy zbyt dosłownie. W sumie kapitalna rzecz.

„Wiadomości Szkolne z 3–ki" natomiast potraktowały swoją gazetę jako formę informacji o życiu szkoły. Na 16 stronach formatu A–5 dzieciaki piszą o historii Moniek, rozmawiają z ciekawymi ludźmi oraz zamieszczają felietony problemowe. Tu też nie brakuje humoru i rozrywek umysłowych.

Poważne tematy i pedanteria w opracowaniu to cecha odróżniająca tę gazetkę od poprzedniej. Prowadzącymi kilkunastoosobową redakcję są państwo Marianna i Eugeniusz Wojtkielewiczowie, a pisaniem i składem komputerowym zajmuje się pracownik szkoły pan Waldemar Tynecki.

Na swoją „profesjonalną" gazetę SP nr 1 czekać chyba długo nie będzie bo i tam nie brakuje ani talentów, ani nauczycieli, którym „jeszcze się chce".

Cieszy fakt, że przy wszędobylskim „tumiwisizmie" są nauczyciele skłonni poprowadzić rozbrykaną dzieciarnię, tym bardziej chętną do pracy, im więcej ta praca jest oparta na pełnej dobrowolności.

Dodatkową inspiracją dla dzieci jest fakt, że ich wysiłek jest oceniany nie przez dorosłych, lecz przez rówieśników ze szkoły. Dobrze wreszcie, że następuje odreagowanie na TV i wideo.

(zmo)

Roztańczyć Ełk

W sobotę, 27 bm., w Szkole Podstawowej nr 9 w Ełku, o godz. 12 rozpocznie się I Ogólnopolski Turniej Tańca Towarzyskiego „Taneczny Krok". W turnieju wezmą udział pary do lat 10, 11-12, 13-14, młodzież w klasie D. Wystąpią kluby taneczne z Warszawy, Białegostoku, Łomży, Łap, Ostrołęki, Olsztyna, Gołdapi, Augustowa oraz gospodarze turnieju Studio Taneczne Mirosława Olszewskiego z Ełku.

Organizatorami turnieju są Mazurskie Stowarzyszenie Taneczne w Ełku, Szkoła Tańca „Miro". Współorganizatorami są Miejski Ośrodek Sportu i Rekreacji oraz Ełckie Stowarzyszenie Kulturalne.

Organizatorzy serdecznie dziękują firmom, które wspomogły zorganizowanie imprezy.

(zlq)

Wieczór poetycki

26 bm. Oficyna Wydawnicza Wojewódzkiego Ośrodka Animacji Kultury w Białymstoku zaprasza na wieczór poetycki Melanii Burzyńskiej, autorki m.in. niedawno wydanego zbiorku wierszy pt. „Gałązka wrzosu".

Spotkanie poprowadzi znany białostocki poeta, Jan Leończuk. Wybrane utwory poetyckie będą śpiewały autorka oraz Regina Wilczewska i Jadwiga Nieścier z Jaświł.

Impreza odbędzie się w Klubie WOAK „Krecha" przy ul. J. Kilińskiego 8. Początek o godz. 16.

(jc)

W Łomży pokaz wojskowej mody

W mundurze jak w smokingu

Niedawno w łomżyńskiej jednostce wojskowej odbyła się, przeznaczona dla kadry garnizonowej, prezentacja podstawowych zestawów wyposażenia mundurowego wojsk lądowych.

Pokazowi towarzyszyło omówienie najnowszych, obowiązujących od 1 stycznia, przepisów dotyczących poszczególnych elementów umundurowania, oznaczeń stopni, dystynkcji.

W wojsku polskim obowiązuje ponad 50 zestawów mundurowych.

Wśród zaprezentowanych znalazły się m.in.: ubiór galowy dla żołnierzy zawodowych, noszony podczas uroczystości związanych z obchodami świąt państwowych i wojskowych. Charakterystycznym elementem stroju kompletu, zarówno w wersji letniej jak i zimowej, jest biała koszula i sznur galowy.

Ubiór wyjściowy obowiązuje, ogólnie mówiąc, podczas wykonywania zadań służbowych na terenie garnizonu i wyjazdów. Ta grupa mundurów jest najbardziej rozbudowana, składa się z pięciu zestawów letnich i pięciu zimowych. Elementem łączącym wszystkie te zestawy są półbuty i skarpetki, no i oczywiście spodnie, ich rodzaj zależy od pory roku. Pozostałe elementy umundurowania, takie jak bluza olimpijka, koszula oficerska, wiatrówka czy sweter wchodzą w skład poszczególnych zestawów.

Uwagę oglądających zwrócił cieszący się dużym powodzeniem całoroczny zestaw ze swetrem. Jak się okazało, nie wszyscy zgromadzeni na sali przestrzegali przepisu mówiącego o tym, że kołnierzyk koszuli powinien być wyłożony na zewnątrz swetra.

Charakterystyczne elementy ubioru polowego, czyli ćwiczebnego, to bluza i spodnie polowe, czarne trzewiki (nowy wzór), pas żołnierski, beret.

Dla żołnierzy niezawodowych ubiór polowy spełnia jednocześnie funkcję munduru wyjściowego. Kurtkę polową wzór 88 w zestawie zimowym i trzewiki brązowe w zestawie letnim żołnierze służby zasadniczej nosić będą do wyczerpania zapasów, które, jak zapewniano, nie są duże.

Ciekawostką pokazu był zaprezentowany, niestety jedynie na planszy, projekt bardzo eleganckiego munduru wieczorowego, zbliżonego krojem do smokingu.

(JKS)

W Ełku

Kultura z bliska

Niedawno odbyła się inauguracja działalności Ełckiego Stowarzyszenia Kulturalnego. Zasadniczym celem jego działalności jest stworzenie mieszkańcom Ełku możliwości bliższego kontaktu z różnorodnymi dziedzinami kultury i sztuki, poprzez organizację i współorganizację koncertów, festiwali itp.

W spotkaniu inauguracyjnym uczestniczyli zaproszeni goście z władz miasta, świata biznesu, kultury, duchowieństwa i oświaty. Mieli oni możliwość między innymi zapoznać się z twórczością orkiestry gitarowej oraz grupy byłych chórzystów. Oba występy spotkały się z ciepłym przyjęciem gości.

– Chcemy reaktywować chór, który na początku tego roku zawiesił swoją działalność z powodu braku funduszy. Działa już orkiestra gitarowa. Zorganizowaliśmy także koncert znanego i uzdolnionego polskiego gitarzysty klasycznego Krzysztofa Pełecha. Planujemy też uruchomienie kawiarni artystycznej. Trwają już przygotowania do dużej festiwalowej imprezy – festiwalu gitarowego. Planujemy go na czerwiec – poinformował przewodniczący EKS Wojciech Popielarz.

Zapytany, jak widzi stronę finansową tych przedsięwzięć, stwierdził:

– Kulturę należy nowocześnie organizować, po menedżersku. My nie wyciągamy ręki po pieniądze, nie dając nic w zamian. Dysponujemy konkretnym towarem – imprezą kulturalną. Za okazaną pomoc, finansową i inną, ofiarujemy reklamę i organizację imprez muzycznych w miejscu wskazanym przez darczyńcę.

W tym miejscu warto wspomnieć, iż darowizny na cele charytatywne podlegają wyłączeniu od podstawy opodatkowania podatkiem dochodowym od osób fizycznych i prawnych. A wszystkim zainteresowanym wsparciem EKS w poszerzaniu oferty kulturalnej w Ełku podajemy adres oraz numer konta EKS: Ełckie Stowarzyszenie Kulturalne, ul. Piłsudskiego 2, Ełk, tel. (087) 10–36–23, nr konta 377825–16942–132 PBK SA O/Ełk.

(zlq)

Giżycki Zarząd Miasta wspiera kulturę

Malować w plenerze

Giżycki Zarząd Miasta rozstrzygnął, ogłoszony przed kilku tygodniami, konkurs na projekt imprezy kulturalnej, która miałaby odbyć się podczas tegorocznego sezonu letniego. Na konkurs wpłynęło pięć propozycji od miejscowych instytucji lub środowisk zajmujących się działalnością kulturalną i artystyczną. Zarząd Miasta postanowił sfinansować jeden z projektów indywidualnych, złożony przez artystę malarza Waldemara Mitrowskiego, giżycczanina, mieszkającego aktualnie w San Francisco.

W. Mitrowski planuje przeprowadzenie w Giżycku happeningu pod hasłem „Widzenie bez granic", którego założeniem jest wciągnięcie uczestników w malarską zabawę. Z innych projektów, które otrzymają finansowe wsparcie samorządu, wymienić warto plener rzeźby monumentalnej, który zamierza zorganizować we wrześniu Towarzystwo Miłośników Twierdzy Boyen, oczywiście na terenie giżyckiej fortyfikacji. Na samorządową dotację zasłużyło także miejscowe środowisko Ukraińców, którzy chcą giżycczan zachęcić do hucznej zabawy andrzejkowej, popularnej na Ukrainie.

Spośród wielu projektów wystaw dwie zasługują na szczególną uwagę: profesora Ulricha Maya z uniwersytetu w Bielefeld, który przedstawi cykl fotograficzny pod tytułem „Mazurskie Fasady" oraz Piotra Konstantynowicza fotografującego giżyckie drzwi i bramy.

Zarząd Miasta przeznaczył na dofinansowanie proponowanych projektów łącznie 20 tysięcy złotych, z których 5 tysięcy przyznano Miejskiemu Domowi Kultury, utrzymującemu się z dotacji budżetowej. MDK złożył projekt pt. „Przyjazna szkoła" mający być ... próbą poprawienia samopoczucia uczniów w giżyckich szkołach.

(k.z.)

Przed jubileuszem Mickiewicza

W 1998 roku będzie obchodzona 200. rocznica urodzin geniusza polskiej literatury Adama Mickiewicza, który swe dzieciństwo i lata młodzieńcze spędził na ziemi białoruskiej.

W związku z tym w naszym kraju utworzony został Komitet Jubileuszowy. Przewodniczy mu wybitny znawca twórczości Mickiewicza, Janusz Odrowąż-Pieniążek. Honorowym przewodniczącym Komitetu został profesor Czesław Zgorzelski. Przygotowywana jest do druku „Encyklopedia Mickiewiczowska".

Rozpoczęły się przygotowania do jubileuszu i w Republice Białoruś. Powołany został odpowiedni komitet w Grodnie. Zaplanował on odnowienie Zaosia, Tuchanowicz, Szczorsów, Bolciennik i innych miejscowości, związanych z imieniem poety. W Muzeum Literatury (Mińsk) jest przygotowywany plan ekspozycji Domu-Muzeum w Zaosiu (powiat baranowicki), gdzie urodził się autor „Pana Tadeusza".

Współpracownica Narodowego Naukowo–Oświatowego Centrum im. F. Skoryny – Walentyna Gryszkiewicz przygotowuje do druku bibliografię „Adam Mickiewicz i Białoruś".

(jc)

Krasnoludki są na świecie

... pod takim hasłem trwa konkurs dla dzieci, ogłoszony przez Wojewódzką Bibliotekę Publiczną w Białymstoku. Aby wziąć w nim udział, należy wykonać ilustracje do książki Marii Konopnickiej „O krasnoludkach i sierotce Marysi", można również napisać krótką pracę na temat „Krasnoludki w moim domu" albo przygotować przedstawienie kukiełkowe, związane z książką M. Konopnickiej. Dzieci mogą zrealizować tylko jedno z zadań, dwa lub wszystkie.

Prace należy przesłać do Wojewódzkiej Biblioteki Publicznej w Białymstoku przy ul. J. Kilińskiego 16, do **5 maja br.** U organizatora można zasięgnąć wszelkich szczegółowych informacji na temat założeń, celów i przebiegu konkursu. Regulamin posiadają biblioteki publiczne i ich filie.

Podsumowanie wojewódzkie planowane jest w czerwcu 1996 roku.

(jc)

W Bielsku Podlaskim

Jaki herb?

Niedawno na łamach niektórych dzienników prasy regionalnej oraz posiedzeniach wielu rad samorządowych przetoczyła się fala dyskusji nad wizerunkiem herbów miejskich. Również i w Bielsku Podlaskim, na skutek protestu Komisji Historycznej Towarzystwa Przyjaciół Bielska Podlaskiego, powrócono do sprawy właściwego znaku tego grodu.

W chwili obecnej miasto w zasadzie posługuje się kilkoma herbami.

I tak, na Ratuszu umieszczony jest herb wg prof. Mariana Gumowskiego, przedstawiający stojącego wołu w kolorze czerwonym na zielonej murawie. Według ustnych przekazów niektórych pracowników muzeum, herb ten został zawieszony na wieży Ratusza bez zgody Wojewódzkiego Konserwatora Zabytków. I taki właśnie wizerunek herbu umieszczony jest również w folderach miasta, wykonanych na zlecenie poprzedniej i obecnej Rady Miasta. Podobny symbol widzimy na pieczęci miasta z 16 lutego 1797 roku.

Miejscowe muzeum posiada w swoich zbiorach m.in. doskonałe fotografie pieczęci z okresu średniowiecza oraz odcisk pieczęci miejskiej z XVIII wieku, wykonane z posiadanych eksponatów przez Muzeum Narodowe w Krakowie. W żadnym przypadku nie figuruje tam podobizna aktualnego oficjalnego herbu.

W najświeższym wydaniu „Herbarza miast polskich", autorstwa A. Plewako i J. Wanoga, wydanym w 1994 roku przez „Arkady", miastu przypisuje się herb wyobrażający „w polu białym czerwonego żubra na zielonej murawie".

Tymczasem na stronie tytułowej pracy pt. „Bielsk Podlaski, jakiego nie znamy", autorstwa Tadeusza Millera, widnieje herb wzorowany na najstarszym, zachowanym odcisku pieczęci miejskiej z 1574 roku, przedstawiający żubrzycę w biegu. Do takiego poglądu przychyla się również Komisja Historyczna TPBP, uważając, że herb, jako symbol samorządu miejskiego, jest żywą tradycją przeszłości.

Natomiast aktualny herb miasta, zatwierdzony w 1979 roku przez ówczesną Radę Miejską, ma podobno przedstawiać tura (ostatni został zabity przez kłusownika w 1627 r.), który wg drzeworytu z księgi pt. „Historia 4-nożnych zwierząt i węży", wydanej w 1658 roku, ma zupełnie inny wygląd. Taka postać herbu była podobno nadana w XIX wieku przez władze carskie i została powtórzona w pracy zbiorowej pt. „Miasta polskie w tysiącleciu", wydanej w 1965 r.

A więc, jak to właściwie jest z tym herbem Bielska? Konia z rzędem temu, kto rozwikła tę zagadkę. **(mp)**



Pieczęć na dokumencie z 16 lutego 1797 r., wydanego w Bielsku Podlaskim

Suwalski korytarz – idea nienowa

27 lutego 1996 r. prezydent Rosji Borys Jelcyn, po spotkaniu z prezydentem Białorusi Aleksandrem Łukaszenką, wystąpił z propozycją połączenia obwodu kaliningradzkiego z Rosją poprzez Polskę i Białoruś z pominięciem Litwy.

„Zamierzamy osiągnąć porozumienie z Polakami, aby zgodzili się na budowę kawałeczka autostrady przez ich terytorium. Połączy ona Rosję i Białoruś z Kaliningradem" – powiedział (patrz „Słowo" z 28 II 1996 r.) Jelcyn. Upublicznił w ten sposób kwestię tzw. korytarza suwalskiego, którym miałyby być transportowane rosyjskie, a zwłaszcza białoruskie, towary do portu w Królewcu.

Zgłoszona publicznie przez Jelcyna koncepcja „korytarza suwalskiego" wywołała w Polsce konsternację i kontrowersje. Odrzuciły ją czynniki oficjalne (patrz „Gazeta Wyborcza" z 28 II 1996 r.). Minister transportu Bogusław Liberadzki powiedział, że „nie może być mowy o drodze eksterytorialnej ani o specjalnych umowach transportowych", zaś rzecznik MSZ Paweł Dobrowolski zwrócił uwagę, że „pojęcie korytarza może nie bardzo dobrze kojarzyć się dużej części Polaków".

Aleksander Kwaśniewski oświadczył zaś 3 marca 1996 r. litewskim dziennikarzom (patrz „Gazeta Wyborcza" z 4 III 1996 r.), że „propozycja Borysa Jelcyna, by na terytorium Polski zbudować autostradę Białoruś-Kaliningrad, jest nie do przyjęcia. Głównie ze względu na walory ekologiczne Suwalszczyzny...".

Byli jednak politycy i publicyści, szczególnie wywodzący się czy to ze Stronnictwa Narodowo-Demokratycznego, czy też Stronnictwa Polityki Realnej, którzy koncepcję „korytarza suwalskiego" przyjęli z zainteresowaniem.

Kwestia „korytarza suwalskiego" wywołała zrozumiałe zainteresowanie na Litwie. 4 marca 1996 r. mówił o nim w telewizyjnych „Wiadomościach" o godz. 19.30 korespondent wileński Jerzy Modlinger. Przytoczył on m.in. wypowiedź litewskiego ministra transportu, który powiedział: **„Myślę, że chodzi tu o jakieś nowe idee".**

Litewskiego ministra transportu, a także korespondenta polskiej telewizji w Wilnie chciałbym niniejszym poinformować, że „korytarz suwalski" to nie jest wcale nowa idea. I nie wymyślili jej rosyjscy i białoruscy Rosjanie – Jelcyn i Łukaszenka. Wymyślili ją Litwini, choć w nieco innym niż Rosjanie celu.

31 stycznia 1990 roku w tygodniku „Respublika" ukazał się artykuł Zibartasa Simanavicziusa „Korytarz ku Bałtykowi". Wywody Simanavicziusa, gdyby zamieścił je w organie paranoicznych nacjonalistów z „Vilnii" – „Worucie" lub w organie antypolskich nacjonalistów Landsbergisa – „Lietuvos Aidas", można by zlekceważyć. Ukazały się jednak w „Respublice" – piśmie opiniotwórczym, niezależnym i poważnym. W Zeszycie 11/12 Społecznego Ośrodka Dokumentacji i Studiów Wileńszczyzny z grudnia 1990 r. (Relacje, Dokumenty, Opinie) inkryminowany artykuł przytoczył Jerzy T. Zalesiak. Poczytajmy więc:

„Morza to otwarte drzwi na świat. Dlatego tłoczą się ku nim wszystkie narody i państwa kontynentalne".

Należy rozważyć, czy po ociepleniu się klimatu (politycznego – ACh) nie byłoby celowe zawarcie między ZSRR (lub Republiką Rosyjską), Litwą i Polską specjalnego układu do wprowadzenia w życie następującego projektu:

1. Porty morskie Litwy, Łotwy i Estonii należy przekazać tym republikom (...).

2. Rosyjska Republika ma nad Bałtykiem port Leningrad. Tego nie wystarcza i dlatego zachodzi potrzeba pobudowania jeszcze jednego portu w obwodzie kaliningradzkim, w najdalej wysuniętej południowo-zachodniej jego części, z wyjściem na Bałtyk przez Zatokę Gdańską. Jest to najlepszy punkt geograficzny dla wyjścia na całą północną Europę.

3. Od tego portu w kierunku wschodnim do granicy Białorusi należy wytyczyć wzdłuż granicy z Polską wąski pas terytorium, na którym Republika Rosyjska pobuduje autostradę i linię kolejową do tego portu".

I dalej szczegóły:

„Staje się koniecznością i w pełni jest to możliwe, by korytarz ten nie przecinał terytorium Litwy ani Polski. Dlatego zachodzi potrzeba wytyczenia granicy między tymi państwami. Nie ulega wątpliwości, że w przyszłości najwyższe gremia międzynarodowe skorygują granicę między Litwą i Polską i dlatego wytyczenie tego korytarza może przebiegać bardziej na południe lub na północ. W tym miejscu omówimy wariant, jeśli korytarz ten przebiegałby wzdłuż granicy Polski i obwodu kaliningradzkiego.

Korytarz będzie miał swój początek w porcie i prowadził wzdłuż południowego obrzeża obwodu kaliningradzkiego. Na tym odcinku można byłoby przekazać Polsce odpowiedni pas ziemi. Po to, by korytarz nie zmierzał do zagięcia granicy styku z Litwą, to przed Gołdapią powinien on skręcić na południowy wschód, odciąć od Polski etnograficznie litewskie tereny Suwałk, Augustowa i inne aż do granicy białoruskiej na południowy zachód od Grodna, tj. w punkcie, gdzie dzisiaj prowadzi linia kolejowa i autostrada z Moskwy przez Mińsk do Polski. Dalej te dwie magistrale prowadziłyby do portu utworzonym w ten sposób korytarzem.

W ten sposób można byłoby zadośćuczynić nie tak dawno wyrządzonej krzywdzie: przyznać przez Organizację Narodów Zjednoczonych Litwie zagarnięte przez Polaków po I wojnie światowej tereny Suwalszczyzny, Augustowa i ewentualnie częściowo Białostocczyzny. Natomiast Polska za zwrot Litwie zagarniętych przez nią terenów mogłaby nawet otrzymać rekompensatę – wspomniany już pas ziemi zaczynający się od południowego obrzeża obwodu kaliningradzkiego z pominięciem korytarza w odpowiednich miejscach nieco na północ od obecnej granicy tego obwodu z Polską. Tego też wymagać będą projekty budowy linii kolejowej i autostrady, które muszą omijać błotniste tereny itp.

Kaliningrad nie może dalej pozostawać kolonią Republiki Rosyjskiej, gdyż czasy kolonialne przeminęły. Te etniczne ziemie Prusów mają prawo odziedziczyć tylko bracia tej samej rodziny – Litwini. Moskwa już nieraz proponowała przekazanie tego obwodu Litwie. Arbitrem w tej sprawie może być tylko ONZ (...).

Urodzajne ziemie Królewca, Isrrutisa, Tylży, Ragajny, Gulbiny, Tołminkiemia oraz inne tereny o dźwięcznych nazwach litewskich zostałyby w szybkim tempie zasiedlone przez farmerów litewskich i to byłaby ich rzeczywiście patriotyczna inicjatywa. Powierzchnia obwodu kaliningradzkiego wynosi obecnie 15 tys. km^2. *Po oddaniu tych ziem pod budowę portu dla Rosji, na korytarz i wymianę z Polską za Suwałki-Augustów pozostałoby z tego około 13 tys. km^2, to jest piąta część powierzchni obecnej Litwy. (...)*

Port w Leningradzie oraz ten nowo pobudowany powinny zabezpieczyć interesy Rosji nad Bałtykiem, a korytarz tranzytowy miałby jeszcze jeden plus – gwarantowałby stabilność granicy Litwy z Polską.

Jednocześnie samodzielny dostęp do Morza Bałtyckiego mogłyby uzyskać także Białoruś i Ukraina w taki sposób, że wspólny korytarz zostałby poszerzony na tyle i podzielony wzdłuż po to, by pobudować drugą linię kolejową i szosę, która połączyłaby je z pobudowanymi – obok rosyjskiego – własnymi portami lub wydzielonymi dla nich terenami w porcie rosyjskim.

Inicjatywa Litwy w sprawie bezpośredniego otwarcia na Bałtyk nie tylko dla Rosji, ale także dla Białorusi i Ukrainy, może zainteresować je i zapewnić poparcie dla tego projektu. To jeszcze bardziej umocniłoby rzeczywistą przyjaźń między narodami i pomogłoby rozstrzygnąć jeszcze jeden problem – odtworzyć sprawiedliwą etnograficzną i państwową granicę między Litwą i Białorusią, która została wytyczona i potwierdzona podpisem Lenina w układzie pokojowym zawartym między Litwą i Rosją 12 lipca 1920 r. W ten sposób do Litwy powróciłyby ziemie litewskie z takimi ośrodkami państwowości litewskiej, jak Krewo, Lida, Grodno, Oszmiana i inne, których nazwy i nazwiska mieszkańców zostały nieludzko zniekształcone".

No comments!

ADAM CHAJEWSKI

(przedruk ze „Słowa" Nr 79(822)

Śladami powstańczymi po Ziemi Bielskiej

Kurhany z 1863 roku

Jeszcze do niedawna wydawało się, że Ziemia Bielska jest pozbawiona jakichkolwiek śladów polskich powstań narodowych. Pamięć o tamtych wydarzeniach z czasem uległa zapomnieniu, a miejsca tragicznych wydarzeń – dewastacji. Tylko czasami w przekazach ludowych, w pamięci niektórych osób pozostały echa powstańczych wspomnień.

Do takich śladów można zaliczyć „odkrycie" mogił powstańczych z 1863 roku w okolicach wsi Stryki, gm. Bielsk Podlaski. Według oświadczenia p. Stanisława Jaroszewicza, byłego robotnika leśnego, późniejszego leśniczego leśnictwa Grabowiec k. Bielska Podlaskiego, jeszcze w 1953 roku, podczas zalesiania powierzchni leśnej tamtejszego rejonu oraz budowy drogi, natrafiono na szczątki ludzkie. Przeprowadzone rozmowy ze starszymi mieszkańcami tych okolic pozwoliły ponadto na ustalenie ponad wszelką wątpliwość, że znajdujące się w pobliżu znaleziska dwa pagórki są kurhanami kryjącymi powstańców 1863 roku.

Wizja lokalna pozwoliła jeszcze i teraz na stwierdzenie, że pagórki te, oddalone od siebie o 6 metrów, zostały wzniesione ludzką ręką. Wspomina się także i o tym, że rosnące tam kiedyś drzewa miały zdarte pasy kory, będące znakami męczenia powstańców przez Kozaków. Pan Jaroszewicz, co prawda owych drzew o ponurej symbolice już nie widział (były ścięte o wiele wcześniej), ale zapamiętał, że na jednym kurhanie stał stary, drewniany krzyż, mocno zniszczony upływem lat.

Wizja lokalna dokonana przez pana Jaroszewicza i księdza proboszcza z Łubina Kościelnego w 1993 roku, a następnie w czerwcu 1994 roku przez specjalną komisję z udziałem przedstawicieli ŚZŹAK, nadleśnictwa i pracowników Urzędu Gminy w Bielsku Podlaskim, potwierdziły istnienie tych mogił. Przy okazji wyszło na jaw, że na cmentarzu parafialnym znajduje się grób Wawrzyńca Poletyło – właściciela majątku Brześcianka, który wspierał materialnie i moralnie powstańców obozujących w kompleksie leśnym Stryki-Grabowiec, nazwanym później przez ludność „Chranibory" (bór chroni powstańców).

Nie jest to jedyne miejsce upamiętnione krwią powstańców styczniowych. O innych napiszemy w następnych odcinkach z tego cyklu.

Niektóre bielskie środowiska zastanawiają się teraz, w jaki sposób upamiętnić dla przyszłych pokoleń te zapomniane miejsca Pamięci Narodowej, bo mimo wszystko, „myślimy o przyszłości, ale nie wolno nam zapominać o przeszłości, która stanowi przecież o naszej polskiej tożsamości właśnie tutaj i teraz", jak mówi miejscowy działacz Towarzystwa Przyjaciół Bielska Podlaskiego i Towarzystwa Przyjaciół Józefa Piłsudskiego.

(mp)

GAZETA współczesna

NA GIEŁDZIE

Wczoraj na rynku akcji wzrosły ceny 53 papierów, 13 spadły, a 7 nie zmieniły się. Wartości wszystkich trzech indeksów były najwyższe od roku. I tak WIG po 1,9 proc. wzroście wyniósł 12.370,1 pkt, WIG 20 po 1,6 proc. wzroście osiągnął 1.289,1 pkt, a WIRR po wzroście 1,6 proc. – 1.609,8 pkt. Maksymalnie podrożały walory Okocimia (10,0 proc.), Mostostalu Warszawa (9,2) i Mostostalu Zabrze (9,1). Akcje dwóch pierwszych, razem z 13 innymi, osiągnęły kolejne maksimum.

Obroty na pierwszym parkiecie wzrosły o 23,9 proc. do poziomu 157.692 tys. zł, a na drugim o 3,3 proc. do 13.049 tys. zł. W dogrywkach dwustronnych uczestniczyły akcje 58 giełdowych spółek. Po ich zakończeniu na 21 papierach pozostały nie zrealizowane oferty kupna, a na 37 – oferty sprzedaży. W przypadku 15 papierów ogłoszona przez maklera specjalistę oferta nie doprowadziła do stanu równowagi i nie brały one udziału w dogrywce. W wyniku takiego przebiegu dogrywki dwustronnej zanotowano 11 nadwyżek sprzedaży i 3 kupna.

Na rynku obligacji wzrosły ceny 5 pożyczek, 5 spadły, a kolejnych 5 nie uległy zmianie. Obroty zwiększyły się o 31,2 proc. i wyniosły 21.786 tys zł. Na środowej sesji dolne ograniczenie wahań kursu akcji Oławy wyniesie 14,20 zł.

Po sesji prezes zarządu GPW Wiesław Rozłucki, wręczył Grzegorzowi Jędrzejczakowi, byłemu wiceministrowi przekształceń własnościowych, nagrodę przyznaną przez Radę Giełdy za wybitne zasługi w rozwoju rynku kapitałowego. Podobną statuetkę w bm. otrzymały również 4 inne osoby.

(PAP)

TABELA KURSÓW AKCJI (sesja 23.04.1996 r.)

AKCJE	Kurs (zł)	Zmiana (%)	Wart. obr. (tys. zł)	Oferta (szt.)	Realizacja (%)	Dogrywka (szt.)
RYNEK PODSTAWOWY						
G AGROS	57,00	+3,6	2.316	8.040 S	100,0	1.010
ANIMEX	59,50	0,0	10.506	860 K	100,0	16.711
BGDAŃSKI	28,60	+2,1	3.225			1.577
BIG	2,18 ns52	+2,8	5.289	387.690 S	42,2	
BPH	137,00	+1,5	3.802	714 K	100,0	131
G BRE	70,00	+3,7	4.755			40
BSK	198,00 ns30	+1,5	2.839	262 S		
BUDIMEX	23,80	+1,3	4.140	456 S	100,0	2.501
BWR	4,20	-4,5	1.145	2.734 K	100,0	9.200
BYTOM	42,00	0,0	820	426 K	100,0	502
G COMPLAND	110,00	+1,9	952	1.372 S	100,0	568
DĘBICA	63,00	+3,3	4.307			2.255
G ELBUDOWA	34,00	+3,0	4.683			18.130
ELEKTRIM	16,80	+1,8	8.503	44.288 S	100,0	30.939
ESPEBEPE	11,50	+2,7	202	1.216 S	3,5	
EXBUD	30,30	-0,7	1.018			3.674
GÓRAŻDŻE	89,00	+4,7	7.803			14.101
IRENA	27,80	0,0	4.422	25.192 S	100,0	7.532
JELFA	33,80	+0,6	724			1.280
G KABELBFK	75,00	+5,6	1.580	2.086 K	100,0	
KABLE	35,70	0,0	381	858 K	100,0	1.019
KĘTY	190,00	+0,5	2.456	3.962 S	100,0	340
KREDYT B	8,55	+0,6	738			10.165
KROSNO	46,00	+1,1	1.073	2.228 S	100,0	802
MOSTALEXP	8,20	+5,1	3.837			325
MOSTALGD	13,30	0,0	689	13.197 S	100,0	700
G MOSTALWAR	11,90	+9,2	1.458			8.152
MOSTALZAB	14,40 ns79	+9,1	862	2.401 S		
NOVITA	9,20	+2,2	1.255			16.620
G OKOCIM	24,20	+10,0	12.473	13.488 S	100,0	40.493
G OŁAWA zd	16,20	+1,9	2.874			8.772
OPTIMUS	30,50	+3,4	3.011	10.111 S	100,0	12.397
PBR	22,50 ns68	-0,9	530	17.614 S	3,2	
PEKPOL	26,00	+2,8	1.533	8.108 K	100,0	150
G PETROBANK	12,90 ns55	+4,0	1.464	2.900 S		
G POLFKUTNO	51,00	+3,9	3.037	691 S	100,0	6.228
POLIFARBC	13,50 nk18	+0,7	3.994	89.178 K	76,8	
G POLIFARBW	12,10	+5,2	2.620	10.131 S	100,0	1.478
PPABANK	21,80	+3,8	601	386 S	100,0	4
PRÓCHNIK	13,10	+3,1	672			3.451
RAFAKO	30,00	-0,7	3.018	34.701 K	100,0	
G RELPOL	72,50	+3,6	2.070			8.095
REMAK	15,00 nk52	0,0	487	12.020 K	3,3	
ROLIMPEX	132,00 nk80	-1,5	1.660	4.075 K		
SOKOŁÓW	2,21	0,0	1.238			31.000
STALEXP	39,00	+2,4	9.437	1.904 S	100,0	5.930
STOMIL	38,90	-1,3	2.053	559 S	100,0	1.114
SWARZĘDZ	11,20 ns64	+1,8	435	8.169 S		
TONSIL	18,90	-1,0	1.105	7.377 S	100,0	5.792
UNIVERSAL	7,85	+1,9	1.979	3.879 S	100,0	4.116
VISTULA	12,60	-0,8	4.451	14.346 S	100,0	20.310
WARTA	49,20	+2,5	480	370 S	100,0	
G WBK	11,50	+4,5	4.469	16.359 S	100,0	64.170
WEDEL	105,00	-2,8	2.211	28 S	100,0	7.367
WÓLCZANKA	24,60 ns58	-1,6	1.292	6.336 S	8,6	
ZASADA	7,65	+0,7	367			3.428
ŻYWIEC	218,00	+1,4	2.351	429 K	100,0	
RAZEM			157.692			372.569
G WIG	12.370,1	1,9				
G WIG20	1.289,1	1,6				
AKCJE- RYNEK RÓWNOLEGŁY						
AMERBANK	24,20	+3,9	763			4.760
BETONSTAL	29,80	+2,8	132	581 K	100,0	
DOMPLAST	39,00 ns84	+7,4	699	4.096 S	3,6	
G DROSED	35,00	+4,5	902	1.634 S	100,0	
ECHO	18,50	+2,8	193			
EFEKT	19,50	+2,6	443			200
ELEKTROEX	3,10 ns74	+1,6	1.304	89.828 S	0,4	
FARMFOOD	33,70	-3,4	1.329	1.921 K	100,0	6.287
INDYKPOL	15,20	-1,3	182	859 S	100,0	12
JUTRZENKA	54,00	+0,9	1.451	1.642 S	100,0	3.508
G KPBP BICK	14,70	+1,4	1.120	2.864 S	100,0	136
KRAKCHEM	6,00 ns76	+1,7	2.056	78.194 S	17,9	
ŁDASA	7,80 ns48	-0,6	401	6.526 S		
PLI	10,90	+3,8	482	2.014 K	100,0	2.286
PPWK	42,70	+3,9	338			1.865
PROCHEM	7,45	+1,4	1.256			7.810
RAZEM			13.049			26.864
G WIRR	1.609,8	1,6				
PRAWA POBORU						
D PPAB-PP	0,93	-2,1	108	3.838 S	100,0	3.867

G – nowy najwyższy kurs w ostatnich 52 tygodniach; **D** – nowy najniższy kurs w ostatnich 52 tygodniach; **ns** – nadwyżka zleceń sprzedaży; **nk** – nadwyżka zleceń kupna; **z** – notowania zawieszone; **os** – oferta sprzedaży; **rs** – redukcja sprzedaży. **(PAP)**

Suwalska Specjalna Strefa Ekonomiczna

Czas rozstrzygnięć

Jeszcze w tym tygodniu dojdzie do powstania spółki zarządzającej Suwalską Specjalną Strefą Ekonomiczną, która będzie ulokowana w Suwałkach, Ełku i Gołdapi, a także przy przejściu granicznym w Budzisku. Łącznie Strefa zajmie 432-hektarowy obszar. Rządowa decyzja o powołaniu SSSE zostanie poprzedzona posiedzeniami Podkomitetu Polityki Regionalnej Komitetu Ekonomicznego Rady Ministrów (dziś) i KERM-u (13 maja).

W zarządzie spółki, zgodnie z propozycjami, znajdą się Andrzej Soroka, pełnomocnik prezydentów Suwałk i Ełku do spraw tworzenia Strefy, Andrzej Roszkowski, przewodniczący RMiG w Gołdapi oraz Wojciech Kierwajtys, wiceprezydent Ełku – jeśli otrzyma akceptację władz samorządowych. Większością udziałów w spółce zarządzającej będzie dysponował Skarb Państwa. Swoje akcje będą miały m.in. także miejskie samorządy.

– Początkowy kapitał założycielski spółki wyniesie, w formie aportu rzeczowego Skarbu Państwa i mienia komunalnego, 5 mln zł. Jedna z instytucji wniesie też wkład finansowy w wysokości kilkudziesięciu tysięcy złotych. Ministerstwo Przemysłu i Handlu, reprezentujące Skarb Państwa, otrzymało też deklaracje od „Elektrimu" i Powszechnego Banku Kredytowego. Każda z nich opiewa na dwa miliony złotych. „Elektrim" zamierza również dodać majątek spółki Wigry-Projekt. Decyzje o przystąpieniu do naszego przedsięwzięcia podejmą rady nadzorcze obu firm w maju. Taką wolę wyraził także jeden z niemieckich banków. We wstępnej ofercie mówi się nawet o ośmiu mln zł – poinformował Andrzej Soroka.

Ministerstwo Rolnictwa i Gospodarki Żywnościowej zatwierdziło już plan rozwoju, dotyczący rynków lokalnych i przygranicznych. Rynek przygraniczny m.in. z giełdą rolno-spożywczą powstanie w Suwałkach. Natomiast w Budzisku zarezerwowano 24-hektarowy obszar, na terenie Wolnego Obszaru Celnego, pod centrum hurtowe. Projekty te będą częścią Strefy. Ich sfinansowanie ma zapewnić Agencja Restrukturyzacji i Modernizacji Rolnictwa.

(m)

Ze środków Unii Europejskiej

Nauczą za darmo

W maju, na terenie województwa suwalskiego rozpocznie się bezpłatne pierwsze wojewódzkie szkolenie językowe ze środków Unii Europejskiej (program PHARE, STRUDER) przy współpracy Agencji Rozwoju Regionalnego Ares w Suwałkach. Prowadzą je w dziewięciu miastach na terenie województwa Ośrodek Kształcenia Kursowego „Maurice" z Ełku oraz „Piast Kołodziej" – Agencja Języków Obcych z Suwałk.

Kursy są całkowicie bezpłatne, ponadto ich słuchacze otrzymują nieodpłatnie na czas trwania kursu materiały do nauki – słowniki, podręczniki, kasety. Przeznaczone są one dla kadry małych i średnich przedsiębiorstw (50 proc. miejsc), bezrobotnych (30 proc. miejsc), pracowników zajmujących się obsługą ruchu turystycznego (10 proc. miejsc) oraz pracowników z instytucji okołobiznesowych (10 proc.).

Kursy odbywać się będą w grupach 15-osobowych dla początkujących i średnio zaawansowanych. Trwać będą cztery miesiące od maja do sierpnia, spotkania odbywać się będą trzy razy w tygodniu po dwie godziny lekcyjne. W trakcie przewidywane są sprawdziany zdobytych umiejętności. Zakończone zostaną testem końcowym i wydaniem zaświadczenia o ukończeniu kursu.

Zapisy na kursy przyjmowane są od poniedziałku, 15 bm., do czwartku, 18 bm., w godzinach od 10.00 do 14.00, w następujących miastach: Suwałki – na j. angielski i j. niemiecki w grupie dla początkujących i średnio zaawansowanych, na j. francuski w grupie początkującej w Agencji Języków Obcych „Piast Kołodziej" przy ul. Wojska Polskiego 2; w Ełku – w Ośrodku Kształcenia „Maurice" przy ul. Sikorskiego 1 będą prowadzone dwie grupy dla początkujących z j. angielskiego oraz dla początkujących i średnio zaawansowanych z j. niemieckiego. W Piszu, w Zespole Szkół Medycznych, prowadzone będą dwie grupy dla początkujących z j. angielskiego, a jedna z j. niemieckim. W Giżycku – w Urzędzie Gminy – prowadzone będą kursy na poziomie dla początkujących i średnio zaawansowanych z j. niemieckim i j. angielskim. W Olecku – w Szkole Podstawowej nr 3 – dwie grupy początkujące z j. angielskim i jedna z francuskim. W Węgorzewie, w Urzędzie Gminy, prowadzone będą zajęcia dla początkujących z j. angielskiego i niemieckiego. W Augustowie – w II Liceum Ogólnokształcącym – odbywać się będą zajęcia w grupie dla początkujących z j. angielskiego, a dla średnio zaawansowanych z angielskiego i niemieckiego. W Sejnach, w LO, prowadzony będzie angielski i niemiecki dla początkujących. W Gołdapi – w Zespole Szkół Zawodowych – prowadzone będą dwie grupy dla początkujących z j. niemieckim.

Wszyscy zakwalifikowani na kursy otrzymają listowne powiadomienie o przyjęciu. Pierwsze zajęcia odbędą się już 2 maja.

(zlq)

Uaktywnić bezrobotnych

Przy wejściu do Rejonowego Urzędu Pracy w Ełku, na tablicy ogłoszeń wywieszono adresy ełckich przedsiębiorstw pogrupowane według branż. Obok zawieszona jest mapka z ich usytuowaniem na terenie Ełku. Bezrobotni mogą więc łatwiej i szybciej zdobyć informacje o potencjalnych pracodawcach. W urzędzie myśli się o ciągłym uzupełnianiu i poszerzaniu tych informacji. **– Wywiesiliśmy te dane, by uaktywnić bezrobotnych. Niektórzy z nich nie wiedzą, jak poruszać się po rynku pracy. Te informacje mają im w tym pomóc. Mamy bazy danych, które sami wypracowaliśmy. Nasi pracownicy wychodzą w teren i zbierają informacje, nawiązują współpracę z zakładami pracy. Z niektórymi z ełckich firm współpraca układa nam się świetnie** – powiedziała nam Halina Kalinowska, kierownik referatu Pośrednictwa Pracy w RUP w Ełku. Dodała też, iż tych informacji jest ciągle za mało w stosunku do potrzeb bezrobotnych. Powód jest prosty – brak środków i czasu. Informacje o zakładach pracy zbierają pracownicy RUP w trakcie realizacji zadań służbowych. Nie zawsze mają czas, by dotrzeć do większości pracodawców. Brak jest też funduszy, by stworzyć etat dla pracownika zajmującego się tylko kontaktami z zakładami pracy. **(zlq)**

ECHA PUBLIKACJI

Autor (J.B.) w publikacji „Wojewódzka Rada Zatrudnienia w Białymstoku. Koniec kadencji" („GW" 18.04.96 r.) przypisuje Najwyższej Izbie Kontroli pogląd, iż „organizowanie prac interwencyjnych i robót publicznych przy konserwacji urządzeń melioracyjnych, ze środków Funduszu Pracy, jest niezgodne z prawem".

Wyjaśnić należy, że:

Delegatura NIK w Białymstoku w żadnym z dokumentów nie kwestionowała faktu, iż konserwacja urządzeń melioracji podstawowych (które są finansowane z budżetu) może odbyć się przy wykorzystaniu środków Funduszu Pracy.

Natomiast utrzymanie i eksploatacja urządzeń melioracji wodnych szczegółowych należy do obowiązków zainteresowanych właścicieli nieruchomości bądź spółek wodnych (art. 97 ust. 1 Prawa wodnego – Dz. U. nr 38 z 1974 r., poz. 230 z późn. zm.).

Rozporządzenie Rady Ministrów z dnia 20.07.1979 r. w sprawie spółek wodnych i ich związków (Dz. U. nr 17, poz. 19), dopuszcza udzielanie dotacji spółkom wodnym do wysokości 10% wartości robót wykonywanych przez spółkę za środki własne. Rozporządzenie Rady Ministrów z dnia 12 marca 1984 r. (Dz. U. nr 19, poz. 87) dopuszcza podwyższenie dotacji spółkom wodnym do wysokości 30% wartości wykonanych robót przez spółkę za środki własne, jeśli co najmniej połowa obszaru objętego działaniem spółki jest położona na wysokości powyżej 350 m nad poziomem morza lub finansowane ze składek członkowskich koszty wykonania tych robót przypadające na 1 ha zmeliorowanych gruntów przekraczają wartość 0,4 kwintala żyta.

Z wyrazami szacunku
Dyrektor Delegatury
Najwyższej Izby Kontroli
Antoni Januchta

NOTOWANIA Z KANTORÓW – 23.04.96 r. (za 100)

KANTOR	DOLAR		MARKA		FUNT Bryt.		FRANK Fr.	
	kupno	sprzed.	kupno	sprzed.	kupno	sprzed.	kupno	sprzed.
„LEGIONOWA", Białystok	260,50	263,00	173,00	174,50	390,00	394,00	50,50	51,30
„U KLEMENSA", Ełk	261,00	263,00	173,00	174,00	385,00	395,00	48,00	51,00
„ORBIS", Giżycko	261,00	262,80	173,00	173,80	390,00	395,00	50,50	51,00
„LOMBARD", Łomża	262,00	263,00	173,00	175,00	390,00	395,00	51,00	52,00
„NON STOP" Suwałki	261,00	264,50	172,00	174,50	390,00	393,00	50,00	51,50
„LOMBARD ZŁOTO" Zambrów	262,50	263,00	173,50	174,20	393,50	399,00	51,30	52,00
Kurs NBP	260,91	266,19	171,97	175,45	394,78	402,76	50,80	51,82

kry

Panasonic
Autoryzowany Dystrybutor
Poleca duży wybór:
❑ telefaxów
❑ telefonów
❑ central
Leasing raty
Duży wybór faxów i telefonów firmy Samsung
SERWIS, GWARANCJA, MONTAŻ
TELE INTER COMMUNICATION
Aleja 1000-lecia Państwa Polskiego 4
Białystok, tel./fax 538-525, tel. 538-272
10958

info BIZNES
TYGODNIOWY INFORMATOR GOSPODARCZY

Canon
PHU EDAN Białystok
ul. M. Kopernika 5 tel. 448-462
serwis gwarancyjny i pogwarancyjny
PROMOCJA
- kserokopiarki NP 15-50
- kserokopiarki NP 60-12 nowej generacji kserokopiarki sekretariatowe,
- maszyny do pisania, zliczarki do banknotów i bilonu, oryginalne materiały eksploatacyjne, tonery, bębny, kasety, korektory, papier kserograficzny, itp
11180

CENTRUM DAEWOO

Atrakcyjna cena
Zryczałtowane ubezpieczenie AC w PZU
OC gratis
Bezpieczny i wygodny
Ekologiczny
Niskie koszty eksploatacji
Pojemność bagażnika 330l
Nadwozie 5-drzwiowe
Wydłużona gwarancja do 4 lat
Daewoo Gwarantem jakości wykonania
PROMOCJA od 22 kwietnia do 31 maja 96r.

POLONEZ

- ✓ Pełny wybór
- ✓ Natychmiastowy odbiór
- ✓ Bezpłatna jazda próbna
- ✓ W rozliczeniu samochód używany
- ✓ Niski (12,37%) kredyt na miejscu
- ✓ Zabezpieczenia antykradzieżowe
- ✓ Radioodtwarzacze
- ✓ Własny pełny serwis
- ✓ Bezpłatny, pełny zbiornik paliwa

Wybierając POLONEZA w POLMOZBYCIE
weźmiesz udział w losowaniu
atrakcyjnego upominku.
Zadzwoń - zapytaj - przyjdź
tel.: (085) 512601, (085) 754550

POLMOZBYT-BIAŁYSTOK ul. Zwycięstwa 10 ul. 1000 - lecia P.P. 8
11827

Jak wybrać najlepsze akcje

Inwestycyjne doradzanie

Rekomendacje biur maklerskich i zachodnich instytucji finansowych, dotyczące kupna i sprzedaży akcji notowanych na warszawskiej giełdzie, pojawiły się na łamach fachowej prasy w drugiej połowie zeszłego roku. Od tego czasu stały się przedmiotem analizy większości inwestorów giełdowych.

W 1995 roku zaledwie trzy biura maklerskie posiadały zgodę Komisji Papierów Wartościowych na doradztwo i zarządzanie portfelami swoich klientów: BGŻ S.A., Bank Handlowy S.A. i Creditanstalt Securities S.A.

Na nasz rynek zaczęły też docierać rekomendacje spółek giełdowych, publikowane przez zagraniczne instytucje finansowe, lokujące pieniądze swoje i swoich klientów na warszawskim parkiecie, m.in. Daiwa Europe Ltd., Nomura, Salmon Brothers, Kleinwort Benson i Merrill Lynch/Smith New Court.

WOLNA AMERYKANKA

Na początku szczególnie mali inwestorzy traktowali rady doradców inwestycyjnych jak wyrocznie. Cała sztuka polegała na szybszym od innych graczy zdobyciu biuletynu z rekomendacjami i złożeniu odpowiednich zleceń. Im więcej pojawiało się tego typu publikacji, zdziwienie inwestorów rosło. Okazało się, że poważne instytucje finansowe, opierając się głównie na analizie fundamentalnej danej spółki, potrafią krańcowo różnie ocenić jej kondycję, wystawiając sprzeczne rekomendacje. Najlepszym przykładem mogą być tu grudniowe zalecenia dotyczące akcji Dębicy. Daiwa przy nazwie spółki wpisała rekomendację – sprzedaj, Salomon – trzymaj, a Nomura radził te papiery kupować. O tym, kto miał rację łatwo się dzisiaj przekonać, lecz nie jest to chyba pocieszające dla tych, którzy zdecydowali się zaufać Daiwie, gdyż od tego czasu kurs akcji Dębicy wzrósł o ok. 70 proc.

Tego typu przykładów jest wiele. Czy wynika to z niekompetencji podmiotów udzielających porad? Raczej trudno byłoby wysuwać tego typu przypuszczenia, gdyż są to uznane w świecie finansowe instytucje. Problem wydaje się tkwić w czym innym. Jednym z warunków wydania zgody przez KPW na udzielanie doradztwa przez polskie biura maklerskie, jest obowiązek odtajniania swoich rekomendacji. Możemy być też raczej pewni, że będą się one pokrywały z operacjami, jakich dokonuje biuro w portfelach akcji swoich klientów.

Okazuje się jednak, iż udzielanie sprzecznych rekomendacji jest na rynkach bardziej rozwiniętych sprawą normalną. Instytucje finansowe zamierzając powiększyć konta swoich klientów o akcje danej spółki, publikują rekomendacje sprzedaży tych papierów, licząc iż ich kurs spadnie i kupią je po niższej cenie. I odwrotnie, chcąc pozbyć się papierów, których sytuacja rynkowa gwałtownie się pogarsza, doradcy upowszechniają w środkach masowego przekazu rekomendacje kupna... i sprzedają.

ROBIENIE W BALONA

Sytuacja taka wielokrotnie miała już miejsce na warszawskim parkiecie. Jeśli w grę wchodzą małe pieniądze, o tym, czy instytucja doradcza nie robi nas w przysłowiowego balona, nie jesteśmy się w stanie do końca przekonać. Co innego, jeśli doradzający obracają dużymi kwotami, gdyż inwestor posiadający powyżej 5 proc. akcji spółki, musi wszelkie zmiany ich ilości podawać do wiadomości opinii publicznej.

Jedną z takich pierwszych spraw, które zbulwersowały inwestorów w zeszłym roku, była rekomendacja redukowania akcji Dębicy, opublikowana we wrześniu przez ING Barings. Trzy miesiące po tych zaleceniach, na walnym zgromadzeniu Dębicy zarejestrowało się 6 spółek powiązanych z instytucją rekomendującą, które wykazały znaczny przyrost w swoich portfelach, akcji tej oponiarskiej spółki.

Praktyka dowodzi, iż w swoich inwestycyjnych posunięciach najlepiej kierować się poradami kilku doradzających instytucji.

Ciąg dalszy na str. 10.

OPROCENTOWANIE LOKAT WALUTOWYCH

NAZWA BANKU	DOLAR – USD						MARKA – DEM						Minimalny wkład
	a vista	3 mies.	6 mies.	12 mies.	24 mies.	36 mies.	a vista	3 mies.	6 mies.	12 mies.	24 mies.	36 mies.	
BANK GDAŃSKI SA	2,5	3,0	3,25	3,5	–	–	2,0	2,5	2,75	3,0	–	–	50 USD a vista 300 USD terminowe
BANK GOSPODARKI ŻYWNOŚCIOWEJ	2,5	3,6	4,1	4,3	4,5	–	2,0	2,8	3,0	3,5	3,5	–	100 USD a vista 500 USD terminowe
BANK HANDLOWY SA	2,75	4,45	4,5	4,6	–	–	2,0	2,9	2,95	3,05	–	–	5000 USD terminowe plus 100 USD a vista
BANK INICJATYW GOSPODARCZYCH BIG SA	–	5,0	5,25	5,5	5,75	6,0	–	3,8	4,0	4,2	4,3	4,5	1000 USD
BANK POLSKA KASA OPIEKI SA	2,5	2,8	3,2	3,5	4,0	4,25	2,0	2,8	3,0	3,15	3,25	3,5	100 USD a vista 500 USD terminowe
BANK PRZEMYSŁOWO – HANDLOWY SA	2,0	2,7	2,8	3,0	3,8	4,0	2,0	2,4	2,7	3,0	3,2	3,3	50 USD a vista 300 USD terminowe
KREDYT BANK SA	2,5	5,0	5,2	5,3	5,4	5,4	2,5	3,2	3,3	3,3	4,0	4,3	3000 USD
PKO BP	2,25	2,85	3,0	3,2	3,5	3,8	2,25	2,35	2,5	2,6	2,75	3,0	100 USD a vista 500 USD terminowe
POLSKI BANK INWESTYCYJNY SA	2,6	3,75	4,1	4,3	4,4	–	2,5	2,9	3,1	3,2	3,35	–	50 USD
POWSZECHNY BANK BUDOWLANY INVEST BANK SA	–	4,25	4,5	6,0	6,1	6,15	–	3,5	4,0	5,55	5,7	5,8	100 USD 200 DEM
POWSZECHNY BANK GOSPODARCZY SA	2,75	3,0	3,25	3,75	4,0	4,2	2,5	3,0	3,15	3,25	3,5	3,65	10 USD a vista 100 USD terminowe
POWSZECHNY BANK KREDYTOWY SA	3,0	3,5	3,75	3,75	–	–	2,5	3,25	3,5	3,5	–	–	100 USD

zebrała: (doż)

jk

Szybki i bezpieczny pieniądz

Rozmowa z Wojciechem Tarasiukiem, dyrektorem Polskiego Banku Inwestycyjnego SA Oddział w Białymstoku



*** Jeszcze przed dwoma laty banki zabiegały głównie o duże firmy. Ostatnio zaś urozmaicają swoje oferty zarówno dla przedsiębiorstw jak i dla drobnych ciułaczy...**

– Na rynku usług bankowych panuje duża konkurencja. Sytuacja taka wynika z tego, iż funkcjonuje stosunkowo dużo podmiotów o tym samym potencjale. W warunkach rosnącej konkurencji konieczna jest dbałość o rozszerzenie oferty usług i ich uatrakcyjnienie. Konkurencja ma obecnie silny wymiar cenowy. Wobec czego banki rywalizując ze sobą coraz powszechniej będą wykorzystywały inne metody, jak np. koncentrowanie się na wybranych segmentach rynku, grupach klientów czy rodzajach usług.

*** Polski Bank Inwestycyjny SA jest Bankiem uniwersalnym i nowoczesnym. Strategia działania Banku pozwala na skuteczne konkurowanie na rynku...**

- Biorąc pod uwagę różne kryteria stosowane przy sporządzaniu zestawień rankingowych dotyczących wyników finansowych krajowych banków, Polski Bank Inwestycyjny SA lokuje się wśród kilkunastu największych polskich banków. W grupie tej nasz Bank wyróżnia się kilkoma charakterystycznymi cechami. Jedynym właścicielem PBI SA jest NBP, stosowane są skuteczne procedury ograniczające ryzyko, a nasz portfel kredytowy jest bezpieczny. Współpracujemy zarówno z klientami indywidualnymi, z podmiotami gospodarczymi, jak i z szeroko pojętą sferą jednostek budżetowych.

*** Białostocki Oddział PBI SA zdobywa zaufanie coraz większej rzeszy klientów...**

– Rzeczywiście zwiększa się liczba osób i przedsiębiorstw korzystających z naszych usług. W ubiegłym roku liczba klientów zwiększyła się o około 60 proc. w porównaniu do 1994 r.

*** Przeciętny ciułacz znajdzie w ofercie PBI SA coś odpowiedniego dla siebie?**

– W zakresie współpracy z klientem indywidualnym stawiamy na dobrą cenę produktu, tj. korzystne oprocentowanie, relatywnie niskie prowizje i na dostępność usług (Bank obsługuje klientów przez cały tydzień – z wyjątkiem niedzieli). Podnosimy również sprawność obsługi nie tylko przy okienku, ale też związaną z rodzajem świadczonych usług. Zróżnicowanie oferty ma na celu dopasowanie usług do indywidualnych potrzeb. Oferujemy m.in. lokaty o oprocentowaniu stałym i zmiennym, lokaty z odsetkami wypłacanymi w trakcie terminu umowy „BONUS". W tym ostatnim przypadku klient regularnie otrzymuje odsetki od zgromadzonego kapitału, co zapewnia stały dochód. Warto jest też wspomnieć o lokacie „SUKCES", którą można zerwać w dowolnym momencie – otrzymując pomimo to odsetki.

*** Coraz większym wzięciem cieszy się nowa oferta PBI SA, tj. rachunek „UROK". Jakie są zalety tego produktu bankowego?**

– Decydując się na założenie zintegrowanego rachunku oszczędnościowego „UROK" klient ma jeden rachunek, na którym prowadzi wszystkie swoje operacje finansowe. W tym rachunku jest rachunek oszczędnościowy oraz lokata terminowa złotowa i dewizowa. „UROK" upraszcza procedury i jest bardzo wygodny.

*** Jeśli chodzi o współpracę z podmiotami gospodarczymi, Polski Bank Inwestycyjny SA wyróżnia się spośród innych instytucji bankowych ...**

- Bank w swojej strategii działania postawił na trwały związek z klientem i indywidualne podejście do niego. Nowoczesność pojmujemy m.in. jako szybkość obrotu pieniądza. W PBI SA dzięki systemowi natychmiastowego przekazu pieniądza „IMPULS", pieniądz przemierza Polskę w kilka sekund, a klient po „wejściu" danej kwoty na rachunek może nią od razu dysponować. Firmom oferujemy też system „KONTAKT" umożliwiający dokonywanie operacji bankowych bez potrzeby opuszczania siedziby przedsiębiorstwa. System home banking daje możliwość ciągłego monitorowania bieżącego salda, przeglądanie wszystkich księgowań na rachunku oraz pozwala dokonywać samodzielnie płatności. System „KONTAKT" daje zupełnie nowe możliwości w zakresie zarządzania firmą i efektywnego gospodarowania funduszami. Gdyby i to nie wystarczyło, gotowi jesteśmy w siedzibie przedsiębiorstwa otworzyć swój punkt kasowy.

*** PBI SA proponuje swoje usługi również jednostkom budżetowym. Jak rozwija się współpraca z tą grupą klientów?**

– Bankowe oferty dotyczą również jednostek budżetowych. W swoich działaniach staramy się pokazywać im możliwości współpracy z Bankiem. Nasza oferta dotyczy np. atrakcyjnych lokat na okres do 30 dni, faktoringu czy refinansowania zobowiązań. Jednostki, które korzystają z takich usług zyskują, bo mają szybszy dostęp do pieniędzy (przy faktoringu) i nie płacą karnych odsetek (przy refinansowaniu przez Bank różnych zobowiązań). Jednostki, które dostrzegły zalety współpracy z Bankiem rozwiązały sporo problemów ekonomicznych.

*** Gminy poszukujące środków na inwestycje, czy na utrzymanie płynności finansowej mogą wybierać – zaciągnąć kredyt w Banku, opodatkować mieszkańców lub wyemitować obligacje. PBI SA występuje do gmin z propozycją przygotowania i obsługi emisji obligacji. Ten sposób dofinansowania nie jest jeszcze wykorzystany przez gminy...**

– Proponujemy obligacje gminne jako formę alternatywną pozyskania pieniędzy. Jest to być może produkt nie od razu do wykorzystania, bo gminy muszą spełnić kilka warunków. Jednak obligacje takie są instrumentem, który w przyszłości będzie powszechnie wykorzystywany przez gminy w tej mierze służymy swoją pomocą.

*** Co można uznać za sukces, a co za porażkę w działalności białostockiego Oddziału Polskiego Banku Inwestycyjnego SA?**

– Sukcesem Banku jest to, że wchodząc na rynek jako jeden z ostatnich osiągnął przyrost sumy bilansowej i akcji kredytowej na poziomie dalece wyższym od stopy inflacji. Generalnie zajmujemy więc coraz większy segment rynku. Natomiast za porażki można uznać sytuacje, kiedy dbając o interesy naszych depozytariuszy musieliśmy odmówić kredytowania przedsiębiorstwom. Jednak zawsze cieszymy się, gdy odnoszą sukcesy.

*** Dziękuję za rozmowę.**

***

W regionie północno–wschodnim oprócz Oddziału Polskiego Banku Inwestycyjnego SA w Białymstoku z siedzibą przy ul. Warszawskiej 14 tel. (085) 412–111, funkcjonują Oddziały w:

– Łomży przy ul. Dworna 14 tel. (086) 163–411,

– Suwałkach przy ul. Noniewicza 48, tel. (087) 667–559.

art. promocyjny

Inwestycyjne doradzanie

Cd. ze str. 9.

Ponadto śledząc przez kilka miesięcy pojawiające się rekomendacje, możemy łatwo sami określić, którzy doradcy „mylą się" najczęściej, a którym można raczej zaufać.

TRAFIONE PROGNOZY

W przypadku np. akcji BPH, w listopadzie i grudniu radziły je kupić aż trzy różne instytucje. Dzisiaj ich cena jest wyższa o ok. 100 proc. Podobna sytuacja miała miejsce w przypadku m.in. Stomilu Olsztyn czy Polifarbu Wrocław. Bardzo trafne rekomendacje z drugiej połowy ubiegłego roku dotyczyły sprzedaży akcji Swarzędza, Universalu, Optimusa i Espebepe. Akcjonariusze tych spółek osiągnęli na giełdzie od początku roku najniższy zysk, a w przypadku tej ostatniej nawet stratę.

Rekomendacje udzielane są przeważnie na okres nie krótszy niż pół roku. Czasami przy nazwie firmy pojawia się wyjaśienie, czy mamy tę inwestycję traktować krótko, czy długoterminowo. Często analitycy zaznaczają, do jakiego poziomu cenowego jest to korzystna inwestycja i przy jakiej cenie powinniśmy realizować zyski.

W ostatnich rekomendacjach najczęściej powtarza się rekomendacja kupna akcji Dębicy – aż 4 razy, choć znalazło się również jedno zalecenie sprzedaży. Niezbyt chętnie doradcy decydują się na publikowanie nazw spółek, których akcji radziliby się pozbyć. W rekomendacjach redukuj, sprzedaj, najczęściej padała nazwa Wedel.

Pamiętajmy jednak, iż ryzykujemy własnymi pieniędzmi, więc oprócz kierowania się radami doradców, spróbujmy sami przeanalizować wszystkie za i przeciw, dotyczące interesującej nas spółki.

MACIEJ SULIMA

RICOH
KSEROKOPIARKI
Promocja '96
RICOH FT 4215 (A4-A3; 50-200%)
~~6100,-~~ 5500,- + VAT
ANYO TWÓJ KSEROPARTNER BEZPOŚREDNI IMPORTER
R. ZAŁ. 1990
Białystok, ul. Wyszyńskiego 2, lok. 2
(0-85) 420-471 w. 281.
GWARANCJA 2 lata; serwis
11319

CENTRUM TARGÓW I PROMOCJI RYNKU WSCHODNIEGO
Siedziba: 15-432 Białystok, ul. Sienkiewicza 3, tel./fax (085) 435-932, tel. (085) 435-595, 435-652
Biuro: 00-021 Warszawa, ul. Chmielna 15, tel.: (022) 270-811, 271-712, fax: (022) 315-138, 271-712

i Radio Białystok
serdecznie zapraszają do odwiedzenia
IV Targów Żywności i Przetwórstwa
"FEEDING Wiosna '96"
Białystok, 25-27.04.96 r.
Hala Sportowa "Włókniarz", ul. Antoniukowska 60
czwartek, piątek w godz. 10⁰⁰-18⁰⁰
sobota w godz. 10⁰⁰-15⁰⁰
Na targach będą prezentowane branże mleczarska, przetwórstwo mięsne, drobiarskie, piekarniczo-cukiernicze, opakowania, napoje.
Wśród zwiedzających rozlosowane zostaną nagrody.
11852

P.H.P.U. HAVO
Białystok, ul. Legionowa 9/1, tel. 44-30-33, tel. kom 090-265-111
Suwałki, MAXIMAX, ul. Kościuszki 64, tel. 66-32-03
Augustów, AGA Electronic, ul. Chreptowicza 17A, tel. 477-30
Ostrołęka, FHTiU BELCOFAX, DH Kupiec, ul. Kopernika 7/36, tel./fax 20-94, tel. 612-036
PROMOCJA
NOKIA 350
cena netto 2499 PLN
LICZBA TELEFONÓW PROMOCYJNYCH JEST OGRANICZONA
CENTERTEL AUTORYZOWANY PRZEDSTAWICIEL
11619

HEJS
Centrum Wyposażenia Wnętrz Użytkowych
kol. Fasty 178 C, tel. 534-880 9⁰⁰-17⁰⁰
Punkt Sprzedaży Detalicznej
15-404 Białystok, ul. Młynowa 21
tel. 427-000 do 09 w. 247 lub 248 8⁰⁰-16⁰⁰
Biuro Pełnomocników Handlowych
Białystok, tel. (085) 427-000 od 09 w.247, 248
Suwałki, tel. (087) 666-252, 666-932
■MEBLE BIUROWE
■KRZESŁA
■ZABUDOWY
■ŻALUZJE
■WYKŁADZINY
■REMONTY
KOMPLEKSOWE WYPOSAŻENIE WNĘTRZ
LEASING
Zapraszamy do największego w regionie salonu mebli biurowych kol. Fasty 178 C

AGRORYNEK

WOJEWÓDZTWO BIAŁOSTOCKIE (15-19.04.)

REJON	Pszenica dt	Żyto dt	Jęczmień dt	Pszenżyto dt	Owies dt	Ziemniaki dt	Krowa	Koń	Prosięta (para)
BIELSK PODLASKI	60–61	34–35	55	—	40–42	25–35	1.500-2.100	2.000-3.200	130-180
KNYSZYN	58–65	32–35	50–60	—	48-50	30-40	1.200-1.700	—	80-120
SIEMIATYCZE	60	35	55–63	—	40	25	—	—	120-150
SOKÓŁKA	60–65	37–40	50–60	—	45–50	40	1.400-1.600	3.000-3.500	80-120

WOJEWÓDZTWO ŁOMŻYŃSKIE (15-20.04.)

REJON	Pszenica dt	Żyto dt	Jęczmień dt	Pszenżyto dt	Owies dt	Ziemniaki dt	Krowa	Koń	Prosięta (para)
SZCZUCZYN	60–65	40	60	—	50–55	25–35	1.200–1.800	1.800-2.800	80
SOKOŁY	62–63	39–41	59–61	—	—	—	1.300–1.500	—	120-130
JEDWABNE	60–70	34–40	—	—	45–53	20–25	800-1.600	—	80–90
CIECHANOWIEC	65	36	50	40	44	30	1.200-1.700	—	100-120
ZAMBRÓW	63–65	—	58-60	—	45–47	30	850-1.200	—	85-130

WOJEWÓDZTWO SUWALSKIE (15.04.)

REJON	Pszenica dt	Żyto dt	Jęczmień dt	Pszenżyto dt	Owies dt	Ziemniaki dt	Krowa	Koń	Prosięta (para)
AUGUSTÓW	—	34-35	38–40	—	—	35-40	—	—	130-140
EŁK	55-60	—	45-50	40–42	—	35-40	—	—	120-140
GIŻYCKO	51	—	48	—	—	40	—	—	120
GOŁDAP	50-55	—	45	—	—	40	—	—	100–120
OLECKO	55-60	40	55-60	—	—	40	—	—	110-130
PISZ	60	—	55–60	—	42–45	40–50	—	—	100–125
SEJNY	60	40	55	—	45	40	—	—	100
SUWAŁKI	50-55	33-36	48	—	34	40	1.200-1.750	2.200-3.100	70-110

Dane z Ośrodków Doradztwa Rolniczego w Białymstoku, Szepietowie i Olecku

CARCADE
BEZKONKURENCYJNY
LEASING



11851

Z CARCADE osiągniesz swoje marzenia
BEZ ŻYRANTÓW I PORĘCZYCIELI
ROBERTS sp. z o.o. godziny otwarcia 9⁰⁰-16⁰⁰
15-467 BIAŁYSTOK, ul. Poleska 61, tel./fax 524-870

PRONAR
NAREW

17 - 210 NAREW, woj. białostockie
ul. Mickiewicza 101 A
tel. kom. 0/90/265466
0/90/265467
0/90/265468

"PRONAR" Spółka z o.o. w Narwi, ul. Mickiewicza 101A

zatrudni osoby:
z wyższym wykształceniem w zawodach:
- inżynier mechanik o specjalnościach:
*maszyny i urządzenia rolnicze
*technologia maszyn
*pojazdy samochodowe
- inżynier technologii drewna
- inżynier budownictwa z uprawnieniami budowlanymi oraz specjalnością betoniarstwo.
Wiek do lat 35. Mile widziani absolwenci.
Oferty prosimy zgłaszać osobiście w siedzibie Spółki PRONAR w Narwi.

11748

Przedsiębiorcy roku

W ubiegłym tygodniu rozstrzygnięty został konkurs „Przedsiębiorca Roku 1995 Białostockiego Klubu Przedsiębiorczości". Laureatami zostali szefowie czterech białostockich firm.

Białostocki Klub Przedsiębiorczości, działający w sieci Polsko–Amerykańskich Klubów Przedsiębiorczości, zorganizował konkurs już po raz drugi. Tym razem dyplomy „Przedsiębiorców Roku" otrzymali: Wojciech Strzałkowski (Multi Trade Company), Maria Waśkiewicz (WIMAR), Jarosław Zaczek (Mazowieckie Zakłady Graficzne) i Jolanta Bielińska (Chemco), która jako jedyna pojedzie na ogólnopolskie spotkanie laureatów regionalnych edycji konkursu.

Zwycięzców wyłoniono na podstawie ankiet, rozesłanych do ponad 60 biznesmenów, zrzeszonych w Białostockim Klubie Przedsiębiorczości. Zawierały one pytania dotyczące m.in. działalności firmy, wysokości obrotu, liczby pracowników, udziału eksportu w produkcji, wielkości inwestycji i konkurencyjności na rynku.

(semi)

Centrum dla biznesu

Już od pięciu lat Centrum Informacji Rynkowej Handlu Zagranicznego przy Instytucie Koniunktur i Cen Handlu Zagranicznego (CIRHZ) promuje polskich eksporterów oraz informuje o warunkach handlu z innymi krajami.

Główne dziedziny działalności Centrum to: promowanie naszych firm za granicą, informowanie ich o warunkach handlu z innymi krajami i kontaktowanie z zagranicznymi partnerami.

Centrum wydaje wiele publikacji przeznaczonych dla importerów i eksporterów. Informator „Polska – twój partner gospodarczy" jest wydawany w dziewięciu wersjach językowych i zawiera podstawowe, co roku aktualizowane, dane o naszej gospodarce, przepisach handlowych i dotyczących zagranicznych inwestycji.

Centrum udostępnia oferty współpracy i informacje ekonomiczne z czterech komputerowych baz danych, w tym z bazy „Partner" zawierającej m.in. polskie oferty dla zagranicznych firm. Z bazy „Partner" w 1995 r. skorzystało ok. 7 tys. przedsiębiorstw.

PAP

METKOWNICA
Sprzedaż w cenach producenta i Serwis:

wag elektronicznych i mechanicznych
- kalkulacyjnych
- sklepowych
- precyzyjnych
- analitycznych
- paletowych
- przemysłowych
- pomostowych
- pocztowych
- wagosuszarek
- dla służby zdrowia
- do ważenia żywych zwierząt
- do półtusz

metkownic
- jednowierszowych
- dwuwierszowych
- trzywierszowych
- numeratorów

kas rejestrujących
- elektronicznych
- elektronicznych fiskalnych

11844



Lubelskie Fabryki Wag

Białystok, ul. Młynowa 76, lok. 5
tel.: 444-063, tel./fax: 444-749

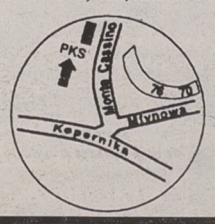



SofTech s.c.
KOMPUTERYZACJA PRZEDSIĘBIORSTW
Białystok, ul. Dąbrowskiego 28, tel./fax (085) 516-089

- Programy "Softar" - Firma:
  - finanse i księgowość,
  - obrót towarowy,
  - kadry, płace,
  - środki trwałe, wyposażenie,
  - sad, transport, sekretariat,
  - obsługi kantoru,
  - programy dla Small Businessu.
- KOMPUTERY: Pentium, 90,100,120
- DRUKARKI KOMPUTEROWE: Star, Oki, Hewlett-Packard, Epson
- SIECI KOMPUTEROWE NOVELL: Netware 3.12; 4.0
- SZKOLENIA, WDROŻENIA, KONSULTACJE
- **KOMPUTEROWE KASY FISKALNE, DRUKARKI FISKALNE**

RATY LEASING

OPROGRAMOWANIE DO KAS I DRUKAREK FISKALNYCH

11845

Opel
ATU TRUCK

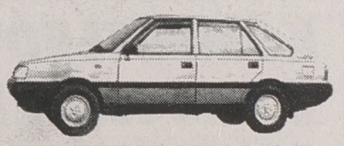

ATRAKCYJNE WARUNKI SPRZEDAŻY (RATY, LEASING)
KORZYSTNY PAKIET UBEZPIECZENIOWY (OC, AC, NW)





NEXIA TICO ESPERO

Tec
AUTORYZOWANY DEALER
CENTRUM DAEWOO
MOTOR POLSKA
BIAŁYSTOK
UL. 1 Armii W.P. 2A
TEL/FAX 752-488; 539-072



ŻUK LUBLIN
AC - 3,4%; OC, NW, KARTA ASSISTANCE PL GRATIS

IBM walczy o sieci

Do zaciętej walki Microsoftu i Novella o dominację na rynku operacyjnych systemów sieciowych dołączył trzeci wielki: IBM, który wprowadził do sprzedaży OS/2 Warp Serwer.

Zdaniem szefów IBM, którzy walory nowego produktu porównują ze sprawnością dziesięcioboisty, OS/2 Warp Serwer jest idealny zarówno dla małych i średnich firm, jak i wielkich przedsiębiorstw.

System OS/2 Warp Serwer jest połączeniem platformy do obsługi aplikacji ze zintegrowanym dostępem do zbiorów i drukarek. Oferuje łatwy w użyciu interfejs graficzny, pozwalający na administrowanie metodą „drag and drop" („przenieś i upuść"). Każde z narzędzi systemu, jak np. zarządzanie, archiwizowanie i odzyskiwanie danych, ulepszona obsługa protokołu TCP/IP, zaawansowane funkcje drukowania czy dostęp do Internetu z sieci lokalnej mogą być instalowane oddzielnie. Pozwala to użytkownikom skonfigurować system OS/2 Warp Serwer odpowiednio do potrzeb przedsiębiorstwa.

Jeszcze w tym roku IBM zamierza wprowadzić na rynek własny system katalogów i ochrony Directory and Security Serwer (DSS), który nabywcy będą mogli dołączyć do systemu OS/2 Warp Serwer. DSS ułatwi zarządzanie złożonymi sieciami oraz zapewni ochronę najcenniejszych informacji.

OS/2 Warp Serwer współpracuje ze wszystkimi powszechnie spotykanymi systemami stacji sieciowych: OS/2 Warp, DOS, Windows 3.x, Windows NT Workstation, Windows for Workgroups i Windows 95. Współpraca ze stacjami, pracującymi w systemie Macintosh, odbywa się za pośrednictwem – dostępnego oddzielnie – oprogramowania LAN Server. OS/2 Warp Serwer współdziała z bramkami do serwerów pracujących w systemach Novell Netware, Microsoft NT i LAN Manager, dzięki czemu możliwy jest dostęp do zasobów, zarządzanych przez inne systemy.

System sieciowy IBM jest dostępny w dwóch wersjach. OS/2 Warp Serwer Version 4 zawiera wszystkie wymienione narzędzia i obsługuje około 120 użytkowników, korzystających ze wspólnego dostępu do zbiorów i drukarek oraz 1000 użytkowników w zakresie obsługi aplikacji. Wersja Advanced bogatsza jest o system tolerancji uszkodzeń, zapewnia optymalizację pracy procesora Pentium i wyposażona jest w system limitowania przestrzeni dyskowej użytkownika. Wersja ta usprawnia też wspólny dostęp do zbiorów i drukarek oraz poprawia wykorzystywanie oprogramowania Lotus Notes.

(semi)

INFO – NOTKI

ŁATA DO INTELLIPOINT

Microsoft znalazł błąd w oprogramowaniu IntelliPoint 1.1 w programach Microsft Mouse i Home Mouse w wersji Ready for Windows 95.

Usterka powodowała błąd ogólnego zabezpieczenia w niektórych programach 16-bitowych, uruchamianych pod Windows 95. „Łata" i dodatkowe informacje są dostępne za darmo w Microsoft Support i w sieci Internet (http://www.microsoft.com/.). Jednocześnie trwa praca nad kolejną poprawką, która będzie gotowa w maju. Już dostępna „łata" – rozwiązując część problemów – może bowiem wyłączyć pewne funkcje IntelliPoint 1.1.

DYSKI OD BRATANKÓW

IBM i węgierski Videoton uruchomią w Szekesfehervar na Węgrzech największą w Europie fabrykę twardych dysków. Produkcja rozpocznie się w IV kwartale br.

Fabryka w Szekesfehervar produkować będzie stacje dysków do notebook'ów. Pierwsza fabryka IBM na Węgrzech, otworzona w listopadzie ub.r., wyprodukuje w tym roku milion dysków do komputerów osobistych. Zostaną one rozesłane do filii IBM w Europie. W połowie 1997 r. obie fabryki wytwarzać będą 3 mln twardych dysków rocznie.

(semi)

Sieciowe zyski

Dzięki kontraktom m.in. na wykonanie Ogólnopolskiej Sieci Teletransmisyjnej dla TP SA, sieci rozległej dla Generalnego Inspektoratu Celnego i lokalnych sieci w oddziałach Pekao SA, Apexim SA osiągnął w ubiegłym roku zysk w wysokości 750 tys. zł przy obrotach ponad 46 mln zł. W stosunku do 1994 r. jest to 1500 proc. wzrostu zysku.

Zainstalowana przez Apexim sieć dla GIC-u jest pierwszą w Polsce i jednocześnie jedną z pierwszych w Europie Środkowej instalacją tzw. sieci rozległej wydzielonej, wykorzystującej dzierżawione łącza cyfrowe o średniej przepływności. Jej schemat oparto o dzierżawę od TP SA kanałów cyfrowych o przepływności 64 kBit/s. Sieć zapewnia komunikację teleinformatyczną między GIC w Warszawie, a oddziałami w Lublinie, Białymstoku, Szczecinie, Poznaniu i Krakowie. Dzięki swojej elastyczności w każdej chwili może być uzupełniana o nowe jednostki.

Od stycznia 1995 r. Apexim realizuje jedną z większych inwestycji TP SA. Podpisany kontrakt dotyczył budowy sieci, umożliwiających wydzielanie kanałów o przepływościach mniejszych od 2 Mbit/s. Budowa takiej sieci umożliwiła dostęp do usług TP SA służbom i usługodawcom, takim jak NASK, POLPAK, sieci resortowe oraz wewnętrzne sieci komputerowe samej Telekomunikacji.

Sieć wyposażona jest w 2 centralne systemy: zarządzający węzłem warszawskim i zarządzający węzłami w sieci międzymiastowej. Ta ostatnia zbudowana jest z kanałów, zakończonych w węzłach znajdujących się w 24 miastach Polski, w tym – w Białymstoku.

Do końca br. zostanie zakończona instalacja sieci z węzłami w każdym mieście wojewódzkim. Umożliwi ona Telekomunikacji m.in. budowę sieci wewnętrznej oraz zaspokojenie potrzeb abonentów takich jak np. NASK.

Tegoroczny kontrakt na wykonanie sieci lokalnych w Pekao SA Apexim otrzymał dzięki sprawnej realizacji sieci w 38 oddziałach banku w 1995 r. W 1996 r. przedsięwzięcie objęło 62 agencje Pekao SA. Projekt należał do tzw. kompleksowych instalacji pod klucz. Sukcesem firmy było to, że choć większość prac prowadzono między godz. 18 a 7 rano, zamówienie zostało zrealizowane przed czasem.

(semi)

Promocja teleinformatyki

Od 10 kwietnia funkcjonuje warszawskie Centrum Promocji i Szkolenia Teleinformatyki, którego zadaniem jest promocja nowych koncepcji teoretycznych i rozwiązań praktycznych w tej dziedzinie.

Inicjatorem powstania CPiST jest APEXIM SA, który zadbał o sprawy organizacyjne, lokalowe i finansowe. Nad poziomem merytorycznym Centrum czuwać ma Rada Programowa, do udziału w której zaproszeni zostali znani specjaliści i teoretycy. Wykładowcami będą pracownicy wydziałów telekomunikacyjnych i informatycznych wyższych uczelni technicznych, biorących udział w krajowych i międzynarodowych programach badawczych. Swoją działalność Centrum zainauguruje w dniach 29 – 30 kwietnia seminarium szkoleniowym „ISDN – cyfrowe sieci zintegrowane usługowo". Towarzyszyć mu będzie prezentacja możliwości konfiguracyjnych systemów i sprzętu znanych firm telekomunikacyjnych. Wykład poprowadzą m.in. pracownicy Katedry Elektroniki AGH w Krakowie, Dariusz Kościelnik i Ryszard Golański.

(semi)

Białystok, ul. Bema 102 ☎ 428 892

HEWLETT PACKARD
Authorized Dealer

Symfonia FK 1.57

Nowoczesny program finansowo - księgowy dla Windows

- Możliwość prowadzenia wielu firm
- Współpraca z programami obsługującymi sprzedaż i magazyny
- Łatwy w obsłudze interfejs użytkownika - - praca w graficznym środowisku Windows
- Bezproblemowa praca w sieciach Novell i Windows for Workgroups

Szczegółowe informacje: ☎



SYMFONIA

Co tydzień znajdziesz tu informacje o oferowanym sprzęcie i oprogramowaniu.

W OFERCIE TAKŻE PROGRAMY OBSŁUGI SPRZEDAŻY I MAGAZYNU, A TAKŻE ŚRODKI TRWAŁE

11876

NASZ PARTNER HANDLOWY: SOKÓŁKA "MEMO", Pl. Kościuszki 8C 11 46 56

ZETO BIAŁYSTOK

Szukasz pewnego sprzętu? Komputera? Drukarki? Czegoś więcej?

Mamy to wszystko !!!

A4Tech, ADAX, COMPAQ, EPSON, HEWLETT-PACKARD, OKI, PCS, Sound Blaster i inne

Serwis gwarancyjny i pogwarancyjny

11848

Białystok, ul.Skorupska 9, tel. (0-85) 416-858

KOMPUTERY PC NA RATY!

(bez żyrantów, minimum formalności, niskie oprocentowanie)

Również drukarki, oprogramowanie, podzespoły oferuje:

InfoSoft

ul. Upalna 1A, I piętro, lok. 56

os. Słoneczny Stok

tel. 615-558 11318

SPECJALNE CENY KOMPUTERÓW ESCOM Z PROCESOREM PENTIUM® !

ESKAPADA ESCOM '96

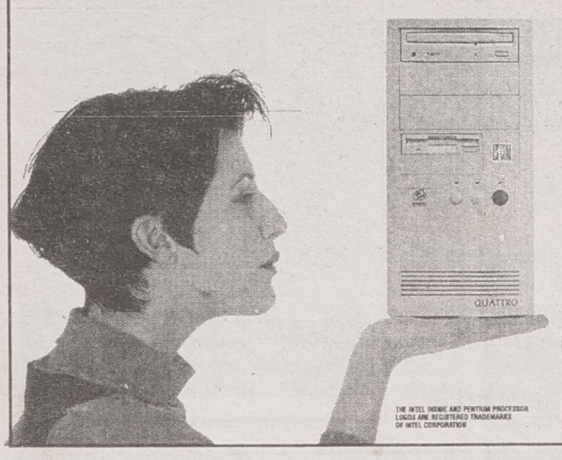

Wszystkie ceny netto (bez VAT)

ESCOM ALTIS P75
PROCESOR INTEL PENTIUM® 75 MHz, PŁYTA GŁÓWNA INTEL CHIPSET, 8 MB RAM, HDD 1 GB, FDD 3,5"/1,44 MB, KARTA GRAFIKI VGA PCI 1 MB, MULTI I/O, OBUDOWA MINI TOWER, KLAWIATURA MS WINDOWS 95, MS DOS 6.22, MS WINDOWS 3.11 PL WfW — 2 299,-

ESCOM GALLUS P100 VE
PROCESOR INTEL PENTIUM® 100 MHz, PŁYTA GŁÓWNA INTEL CHIPSET, 8 MB RAM, HDD 1GB, FDD 3,5"/1,44 MB, KARTA GRAFIKI VGA PCI 1 MB, MULTI I/O, CD ROM DRIVE 4 x SPEED, OBUDOWA MINI TOWER, KLAWIATURA MITSUMI MS WINDOWS 95, MS DOS 6.22, MS WINDOWS 3.11 PL WfW — 2 599,-

ESCOM ERATO P120 VE
PROCESOR INTEL PENTIUM® 120 MHz, PŁYTA GŁÓWNA INTEL CHIPSET 256 K CACHE, 8 MB RAM, HDD 1GB, FDD 3,5"/1,44 MB, CD ROM DRIVE 4 x SPEED, KARTA GRAFIKI VGA PCI 1 MB - 64 BITY, MULTI I/O, OBUDOWA MIDI TOWER, KLAWIATURA ESCOM CHERRY, MS WINDOWS 95 — 3 049,-

ESCOM ARGOS P133
PROCESOR INTEL PENTIUM® 133MHz, ORYGINALNA PŁYTA GŁÓWNA INTEL, 256 K PB CACHE, 8 MB RAM, WYMIENNY HDD 1,27 GB, FDD 3,5"/1,44 MB, CD ROM DRIVE 6 x SPEED, KARTA GRAFIKI VGA PCI 1 MB - 64 BITY, BUSINESS AUDIO 16 - BIT, MULTI I/O OBUDOWA BIG TOWER, KLAWIATURA ESCOM CHERRY, MS WINDOWS 95 — 3 699,-

2+3 2 LATA GWARANCJI NA ESCOM PC + 3 LATA BEZPŁATNEGO SERWISU

RATY BEZ ŻYRANTÓW ORAZ LEASING

intel inside pentium PROCESSOR

THE INTEL INSIDE AND PENTIUM PROCESSOR LOGOS ARE REGISTERED TRADEMARKS OF INTEL CORPORATION

ESCOM COMPUTER

SALON SPRZEDAŻY:
BIAŁYSTOK
ul. Dąbrowskiego 12
tel./fax
085/ 44 58 49

ESCOM PARTNER
ESCOM PERIPHERALS
- OBSŁUGA AUTORYZOWANYCH PARTNERÓW
- DYSTRYBUCJA PODZESPOŁÓW KOMPUTEROWYCH

tel./fax jak do salonu sprzedaży lub tel./fax 061/ 172 299, 172 606, 172 867, 172 927.

Dzień dobry
POŻYTECZNE WIADOMOŚCI I CIEKAWE SPRAWY
BIAŁYSTOK
DODATEK MIEJSKI „GAZETY WSPÓŁCZESNEJ”
ŚRODA 24.04.1996

Zapisane wczoraj

● Podczas nieobecności właścicieli w okresie od 19 do 23 kwietnia do jednego z mieszkań przy ul. Waszyngtona włamali się nie ustaleni sprawcy. Z mieszkania zabrali telewizor.

● W godzinach rannych do jednej z wypożyczalni kaset video przy ul. Upalnej włamali się nie ustaleni sprawcy. Jak wiele kaset zginęło właściciele nie potrafili jeszcze wczoraj określić, stąd nieznana suma strat.

● Wczoraj rano miało miejsce włamanie do samochodu zaparkowanego przy ul. św. Wojciecha. Sprawca po otworzeniu drzwi uszkodził układ kierowniczy, auta jednak nie zdołał ukraść. Straty wynikłe z uszkodzenia sięgają 1400 zł. **(aż)**

Niedoszła dzieciobójczyni skazana

Wczoraj Sąd Wojewódzki w Białymstoku skazał na 8 lat pozbawienia wolności i 10 lat pozbawienia praw rodzicielskich 20–letnią mieszkankę jednej z podbiałostockich wsi, która we wrześniu ub. r. porzuciła w lesie swego 3–tygodniowego syna, z zamiarem pozbawienia go życia. Dziecko przeżyło tylko dzięki temu, że znalazł je przypadkowy spacerowicz, który zawiadomił pogotowie ratunkowe.

Koleżanka wyrodnej matki, która była świadkiem całego wydarzenia i nie udzieliła dziecku pomocy, skazana została na 2 lata więzienia w zawieszeniu na 4 lata.

Obydwa wyroki nie są prawomocne. **opr. (jaw)**

Ciąg dalszy zmian nazw ulic

Berling pozostanie

Jak poinformował rzecznik prasowy białostockiej Rady Miejskiej, nie będzie zmian nazw ulicy Berlinga i części ul. Gajowej. Komisja ds. Organizacyjnych i Współpracy z Samorządami Rady Miejskiej odstąpiła od tego projektu w związku ze sprzeciwami Rady Osiedla Dziesięciny II.

Równocześnie komisja postanowiła zawiesić prace związane ze zmianą nazwy ul. Tadeusza Rutkowskiego na Józefa Turowskiego, do czasu otrzymania opinii od właściwej Rady Osiedla. Rada Osiedla nr 1 chce natomiast, żeby nowe ulice na osiedlu Fasty – Bacieczki otrzymały nazwy Wenus lub Merkurego oraz, żeby zamiast planowanych ulic Pankiewiczów, Jelskich i Malewskiego znalazły się tam ulice Szewki, Kazaneckiego i Esperantystów. Rada Osiedla nr 6 w Starosielcach poparła zaś wniosek Chrześcijańskiej Demokracji – Stronnictwa Pracy o zmianę nazwy ul. Findera na ul. mjr. Aleksandra Rybnika, uczestnika kampanii wrześniowej, później komendanta AK Okręgu Wileńskiego, następnie Okręgu AK Gródek oraz Obwodu Białystok – powiat, który zginął rozstrzelany przez NKWD w 1946 r.

Komisja Ochrony Środowiska Rady Miejskiej dyskutowała natomiast nad możliwością zastosowania w autobusach komunikacji miejskiej paliwa alternatywnego, czyli gazu propan – butan. Radni uznali jednak, że ekonomiczne i ekologiczne efekty zastosowania takiego paliwa będą niewspółmierne do kosztów. W dodatku trwa wymiana starych autobusów, montowane są też silniki ekologiczne oraz katalizatory.

Komisja ustosunkowała się także do skargi kilkudziesięciu mieszkańców ul. Podleśnej, Przemysłowej i Białowieskiej, protestujących przeciw planowanemu przebiegowi trasy Kopernikańskiej. W przyszłości trasa ta utworzy tzw. małą obwodnicę, spinającą ul. Zwierzyniecką z Piastowską. Komisja uznała, że przebieg trasy Kopernikańskiej jest najlepszym wariantem i nie widzi możliwości innego jej poprowadzenia. W przyszłości trasą tą kursować będą samochody osobowe i autobusy komunikacji miejskiej, z całkowitym wyłączeniem ruchu samochodów ciężarowych. O planowanej trasie mieszkańcy wspomnianych ulic wiedzieli już od dawna. Trasa przebiegać będzie przez kilkanaście posesji prywatnych, zabudowanych około 30 budynkami, które kiedyś będą wyburzone. **(RR)**



„Parady” i nagrody

W XXXI Ogólnopolskim Przeglądzie Teatrów Małych Form KONTRAPUNKT w Szczecinie najlepiej wypadły „Parady” z Białostockiego Teatru Lalek, chociaż Grand Prix otrzymała „Zabawa” z warszawskiej PWST. „Parady” w reżyserii Wiesława Czołpińskiego (na zdjęciu z Jolantą Rogowską) zdobyły: nagrodę promocyjną im. Kazimierza Krzanowskiego (1200 zł), nagrodę Ośrodka TV Szczecin (2000 zł) oraz II miejsce w plebiscycie publiczności. **(kon)**

Fot. A. Zgiet

Urzędnik miejski opuścił areszt

Prezydent poręczył

Naczelnik jednego z wydziałów białostockiego Urzędu Miejskiego, który decyzją prokuratora został umieszczony w areszcie, wczoraj go opuścił. Sąd Rejonowy w Białymstoku uwzględnił zażalenie obrońcy na areszt tymczasowy i postanowił go uchylić.

N. – naczelnik jednego z wydziałów Urzędu Miejskiego spowodował w stanie nietrzeźwym wypadek. Potrącił pieszego i zbiegł z miejsca wypadku. Został zatrzymany w domu. Dwukrotne badanie krwi już po wypadku wykazało znaczną zawartość alkoholu we krwi. Potrącony pieszy doznał lekkich obrażeń ciała, po opatrzeniu których został zwolniony do domu. Jednakże dwa dni później (14 kwietnia br.) prokurator zastosował wobec sprawcy wypadku miesięczny areszt tymczasowy.

Na postanowienie prokuratora obrońca N. złożył do sądu zażalenie, wnosząc jednocześnie o zastosowanie łagodniejszego środka zapobiegawczego w postaci poręczenia osoby godnej zaufania. Do sądu wpłynęło również poręczenie Prezydenta Miasta Krzysztofa Jurgiela, w którym prezydent osobiście poręcza, że N. stawi się na każde wezwanie oraz nie będzie utrudniał toczącego się postępowania.

Prokurator natomiast wnosił o utrzymanie w mocy postanowienia o areszcie tymczasowym twierdząc, że podejrzany może utrudniać postępowanie karne lub wywierać wpływ na świadków.

Sąd Rejonowy postanowił w poniedziałek (22 kwietnia br.) o uchyleniu aresztu tymczasowego i zastosowaniu wobec podejrzanego środka zapobiegawczego w postaci poręczenia prezydenta Białegostoku. W uzasadnieniu sąd stwierdził, że w toku postępowania przygotowawczego zostały zebrane wszelkie niezbędne dowody. Nie zachodzi obawa, że podejrzany może utrudniać prowadzenie postępowania, natomiast poręczenie prezydenta miasta jest środkiem wystarczającym dla zapewnienia prawidłowego toku postępowania karnego. **(aż)**

Plastyk miejski chciałby odnawiać co najmniej jeden monument rocznie

Pomniki do przeglądu

W ciągu najbliższych 2 tygodni plastyk miejski zamierza powołać komisję, która będzie oceniać stan techniczny białostockich pomników. Opracowana dokumentacja posłuży do ustalenia kolejności prac remontowo-konserwacyjnych.



Większość pomników powstała po 1989 roku. Dlatego trudno mówić o ich renowacji. Jest wśród nich wyjątek – pomnik Polskich Sił Zbrojnych na Zachodzie. Postawiony na początku lat 90. przy ul. Skłodowskiej, już teraz wymaga konserwacji.

Składa się on z miedzianej „koszulki” wypełnionej betonem. Ze względu na niedoróbki okazało się jednak, że na pomniku pojawiły się zacieki. Oszpecony pomnik trzeba było pomalować na jednolity, brązowy kolor, który blasku mu jednak nie dodaje.

– **Nikogo nie chcę tutaj winić, ale pozostawienie pomnika w takim stanie jest niedopuszczalne** – mówi Stanisław Ostaszewski, plastyk miejski. – **Moim zadaniem jest m.in takie sprawy podnosić. Chciałbym aby pomogła mi w tym komisja. Nie chodzi przy tym o ocenę umiejętności autora, ale o opisanie stanu technicznego poszczególnych dzieł.**

Komisja ma dotrzeć do pomników, miejsc uczczonych pamiątkowymi tablicami czy symbolicznymi kamieniami. Takich miejsc jest wiele, a o niektórych większość mieszkańców Białegostoku w ogóle nie wie. Do takich zalicza się głaz, postawiony w Zwierzyńcu jeszcze przed wojną dla uczczenia pilota Stanisława Skarżyńskiego, który jako pierwszy Polak samotnie przeleciał nad południowym Atlantykiem w 1934 roku. Zinwentaryzowane zostałyby również porozrzucane po mieście rzeźby.

Niewątpliwie najwięcej pracy wymagać będą najstarsze monumenty – chociażby strasząca zdartą blachą Reduta Obrońców Białegostoku na Wysokim Stoczku. Ciągle brakuje pomysłu na takie zagospodarowanie terenu wokół, aby do minimum ograniczyć chuligańskie wybryki w tym miejscu. **(RAF)**

Fot. A. Zgiet

Regulamin konkursu na dyrektorów szkół samorządowych trafił pod obrady Komisji Oświaty i Kultury RM

Podwójna weryfikacja

Podczas odbywających się w poniedziałek obrad Komisji Oświaty i Kultury Rady Miejskiej rozmawiano o nowym regulaminie konkursu na dyrektorów szkół samorządowych.

Dotychczas w szkołach kuratoryjnych komisja powołująca dyrektora szkoły składała się tylko z ośmiu osób. Teraz, kiedy szkoły przeszły pod zarząd gmin, komisja taka składać się będzie z dziesięciu osób. Jej przewodniczącym będzie członek Zarządu Miasta, zaś druga osoba z ramienia Urzędu to przedstawiciel Zarządu Miasta. Pozostali członkowie Komisji to po dwie osoby z Kuratorium Oświaty, Rady Pedagogicznej, komitetu rodzicielskiego i po jednym przedstawicielu ZNP i „Solidarności". Każdy z przedstawicieli będzie miał tylko po jednym głosie.

Kandydaci będą składać oferty umotywowane, do których dołączone będzie zaświadczenie o niekaralności. Nowością jest to, że komisja obradować będzie w dwóch etapach. Na pierwszym posiedzeniu sprawdzone będą dokumenty, o tym zaś, czy kandydat dopuszczony będzie do drugiego etapu czy też nie, komisja zadecyduje w tajnym głosowaniu.

W następnym etapie, który odbędzie się kilka dni po wstępnej kwalifikacji, kandydaci odpowiadać będą na pytania komisji. Przyszły dyrektor szkoły musi spełniać warunki przewidziane w rozporządzeniu ministra edukacji, a więc 5–letni staż pracy w zawodzie, wyższe wykształcenie, odpowiedni stan zdrowia. Nowością jest sprawdzanie predyspozycji kandydata do pełnienia funkcji kierownika. Przejdzie on przez sito pytań dotyczących obowiązujących przepisów oświatowych, ale też umiejętności współpracy z otoczeniem oraz podejmowania trudnych decyzji.

O tym, kto zostanie wybrany, komisja zadecyduje w tajnym głosowaniu. Wygra kandydat, który uzyska bezwzględną większość głosów. **(rs)**

Kto pracuje od 1 do 5 maja?

Święta nie dla wszystkich

W czasie „świątecznej" przerwy, od 1 do 5 maja, niektóre banki nie będą pracować w ogóle, inne tak jak w dni powszednie. Urząd skarbowy odpoczywa, a poczta przewiduje urzędowanie według „sobotniego" rozkładu.

Bank PEKAO SA, na przykład, będzie obsługiwać klientów od środy do piątku w godz. 8 – 18, w sobotę od 10 do 14. Do PKO BP można będzie pójść w czwartek, 2 maja, w godz. 9 – 13. Bank Przemysłowo – Handlowy pracuje w czwartek i sobotę, między godz. 8 a 12. Świąteczną przerwę ma np. PBK.

Urząd Wojewódzki i Urząd Miejski także będą zamknięte, a ich pracownicy odpracują czwartek, 2 maja, w sobotę 11 maja. Będą wtedy pracować tak, jak w dzień powszedni – od 7.30 do 15.30.

Urząd skarbowy nie pracuje w pierwszych dniach w ogóle. Poczta czynna będzie zaś 2 i 4 maja, w godz. 8 – 14 (urzędy przy ulicach: Warszawskiej, Boboli, Chrobrego, Kolejowej, Mickiewicza, Witosa i Kopernika), oraz 1, 3 i 5 maja, w godz. 9 – 11 (tylko przy ul. Kolejowej).

Nie trzeba będzie na pewno robić zapasów pieczywa. Np. w piekarni przy ul. Artyleryjskiej pracę przewidziano na popołudnie i noc 1–2 maja oraz 3–4 maja. Prawdopodobnie tak samo będzie i w innych.

Duże zakłady pracy zrobią sobie długi weekend. W „Fastach" np. usłyszeliśmy, że „środa i piątek to przecież święta, a zgodnie z zarządzeniem ministerstwa czwartek jest dniem wolnym od pracy".

Chorzy będą mogli odwiedzać przychodnie rejonowe 2 i 4 maja, do godz. 15, czyli tak jak w wolne soboty. Placówki MZOZ zostaną zamknięte na cztery spusty w środę i piątek. W razie czego warto więc pamiętać o tym, że pogotowie ratunkowe pracuje – jak zwykle – bez przerwy. **(tal)**

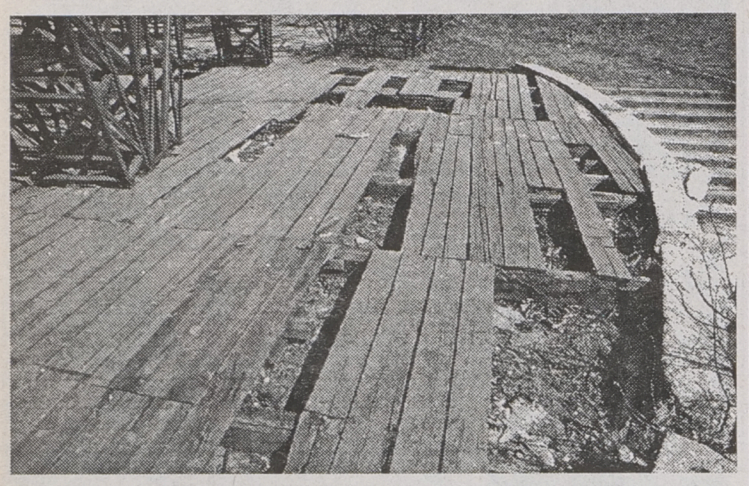

Remont amfiteatru ma się zakończyć jeszcze w maju

Scena bez dziur

Białostocki amfiteatr jeszcze w maju ma przestać straszyć swoim wyglądem. Już dziś poznamy wykonawcę, który przeprowadzi remont tego obiektu. W przetargu, który zorganizował Wydział Gospodarki Komunalnej Urzędu Miejskiego, biorą udział trzy firmy.

Ostatni, częściowy remont amfiteatru w Parku Centralnym przeprowadzono przed dwoma laty. Wymieniono wówczas część ławek. Od tego czasu ten nie strzeżony obiekt popadł w ruinę. Większość ławek jest zniszczona, a wandale nie oszczędzili nawet metalowego ogrodzenia wyrywając z zawiasów jedną z bram. Amfiteatr służy bowiem jako miejsce spotkań pijaków, którzy w cieniu parkowych drzew piją alkohol.

Władze miasta postanowiły uporządkować to miejsce. W środę odbędzie się przetarg, który ma wyłonić wykonawcę remontu amfiteatru. Jak powiedział „Współczesnej" zastępca naczelnika Wydziału Gospodarki Komunalnej Urzędu Miejskiego, Jan Cichocki, naprawiony zostanie dach nad estradą i pomalowana konstrukcja, na której jest on umieszczony. Bardzo zniszczone deski na estradzie zastąpi betonowe podłoże. Wykonawcy nie będą więc już wpadali w dziury na scenie. Wymienione zostaną stare, drewniane ławki oraz naprawione będzie ogrodzenie. Całość prac ma się zakończyć pod koniec maja, żeby w sezonie letnim w amfiteatrze można było organizować koncerty. **(RR)**

Fot. A. Zgiet

Budowę osiedla komunalnego w Białymstoku dokończy nowy wykonawca

Wchodzi Kombinat Budowlany

W przyszły wtorek ruszy budowa kolejnej części osiedla komunalnego w Białymstoku. W tym roku budowany będzie jeden blok z 68 mieszkaniami, w przyszłym – o ile będą pieniądze – dwa następne po około 110 mieszkań każdy.

Nowy budynek przy ul. Barszczańskiej wznosić będzie Kombinat Budowlany, który wygrał przetarg na II etap budowy osiedla komunalnego.

Podstawową różnicą pomiędzy dotychczas wybudowanymi mieszkaniami a tymi, które powstaną w najbliższym czasie, będzie zmiana systemu ogrzewania.

– Paliwo czyli gaz, pozostaje to samo, ale zamiast pieca gazowego w każdym lokalu będą kotłownie przy poszczególnych budynkach – poinformował Janusz Ostrowski, naczelnik Wydziału Budownictwa i Inwestycji UM. **– Nie będzie dotyczyć to jednak lokali już wybudowanych.**

Budowa mieszkań komunalnych oraz infrastruktury technicznej, związanej z budynkiem, pochłonie w tym roku około 2,9 mln zł z budżetu gminy. **(RAF)**

Poczta także dla niepełnosprawnych

Będzie trzecia placówka

Na ten rok Rejonowy Urząd Poczty w Białymstoku planuje rozpoczęcie wielkiego remontu największego urzędu pocztowego w mieście – nr 1 przy ul. Warszawskiej – poinformował nas Andrzej Markowski, kierownik działu administracyjno-gospodarczego. Budynek zostanie dostosowany do potrzeb osób niepełnosprawnych.

Będzie to trzecia placówka w Białymstoku, gdzie niepełnosprawni, w tym na wózkach inwalidzkich, będą mogli bez problemu skorzystać z usług pocztowych. Przed budynkiem pojawi się specjalny podjazd, a w środku – winda przystosowana do potrzeb niepełnosprawnych. Przewiduje się, że remont przy ul. Warszawskiej potrwa około dwóch lat.

Barier architektonicznych nie ma nowy Urząd Pocztowy nr 17 przy ul. Stołecznej 25. Za taki też będzie można uznać wkrótce Urząd Pocztowy nr 28 przy ul. Dubois. W ciągu dwóch tygodni w budynku ma być zlikwidowany kilkucentymetrowy próg. Obecnie trwa remont Urzędu Pocztowego w Siemiatyczach. Budynek zostanie także dostosowany do potrzeb osób niepełnosprawnych.

Jak nam powiedział Andrzej Markowski, we wszystkich remontowanych urzędach pocztowych będą likwidowane bariery architektoniczne. Jednak Rejonowy Urząd Poczty ma ograniczone fundusze na remonty. W tym roku jest to 700 tys. zł, co stanowi zaledwie 30 proc. potrzeb. **MN**

Nieoczekiwane wakacje

W tym roku uczniowie liczyć mogą na dodatkowych kilka dni wolnych. Większość szkół odpracowała czwartek, 2 maja i dzięki temu dzieciaki mają wolny prawie cały tydzień. W szkołach zajęcia będą tylko 29 i 30 kwietnia. Od środy do niedzieli 5 maja, wypadły nieoczekiwane wakacje, z których cieszą się dzieci i rodzice. **(rs)**

Administracja Osiedla Piasta I nie zgadza się, by firma z Ełku montowała instalacje w jej blokach

Domofon niezgody

Prywatna firma „Prometeusz" z Ełku instaluje domofony w niektórych blokach osiedla Piasta I. Firma robi to bez zezwolenia Spółdzielni Mieszkaniowej „Zachęta", mało tego – Administracja Osiedla Piasta I w tym miesiącu wysłała pismo do właściciela firmy, żądając zaprzestania montażu domofonów. Jeśli firma nie podporządkuje się, sprawa może trafić do Kolegium, gdyż o stanowisku Administracji Osiedla Piasta I powiadomiony został II Komisariat Policji.

Pierwszy raz administracja miała do czynienia z „Prometeuszem" w ubiegłym roku, kiedy to firma zaczęła instalować domofony w budynku 12a przy ul. Chrobrego. Wówczas z polecenia prezesa spółdzielni administracja fakt „przyjęła do wiadomości" – dokładnie tak brzmiała adnotacja potwierdzona pieczątką. Ponieważ firma weszła i na inne bloki, Administracja Osiedla Piasta I rozwiesiła po klatkach schodowych ogłoszenia, że nie bierze odpowiedzialności za jej instalacje. 23 czerwca ubiegłego roku administracja zawiadomiła szefa firmy, że nie wyraża zgody na przeróbki drzwi i instalowanie domofonów w budynkach, które stanowią własność spółdzielni.

W tym roku firma „Prometeusz" znowu zawierała umowy z mieszkańcami poszczególnych klatek schodowych.

– Zrobili blok 13b przy Piastowskiej i weszli na 13c, bez naszej zgody – informuje kierowniczka Administracji Osiedla Piasta I. **– Drzwi wejściowe do klatek schodowych całe obijane są blachą, łącznie z okienkami, na co my – jako gospodarz – nie mamy wpływu. Takiej partyzantki nie będziemy tolerować. Zawiadomiliśmy o tej samowoli II Komisariat i 16 kwietnia pismem poleconym ostrzegliśmy właściciela firmy o konsekwencjach lekceważenia administracji.**

W bloku nr 13c przy ul. Piastowskiej wynikł problem, który ma jeszcze dodatkowy aspekt – w trzeciej klatce schodowej jedna rodzina z III piętra nie zgodziła się na zainstalowanie domofonu. Małżeństwo – oboje inżynierowie budownictwa – stwierdziło, że stare, 20–letnie drzwi od klatki schodowej, które zresztą spółdzielnia zaczęła powoli wymieniać, wcale nie stanowią dobrego zabezpieczenia przed złodziejami. Likwidowanie okienek w drzwiach powoduje, że na klatkach schodowych, tuż przy wejściu jest ciemno i niebezpiecznie. Dodatkowym argumentem na „nie" – dla tych lokatorów – jest fakt, że piwnice są ze sobą połączone, a drzwi od piwnic jeśli nie stoją otworem, to i tak nie stanowią problemu dla złodzieja. Lokatorzy ci twierdzą, że nie mają zaufania do firmy, która nie dysponuje zezwoleniem spółdzielni na działalność na tym osiedlu.

W tej klatce sprawa domofonu poróżniła lokatorów. Rodzina z III piętra, która nie zgodziła się na zainstalowanie, jest posądzana o utrudnianie życia sąsiadom, robienie na złość itp. Zresztą wzajemnie. Na razie zaś życie tej rodziny wygląda tak, że mają jeden klucz od drzwi wejściowych, ale ktokolwiek ze znajomych chce się do nich dostać, nie ma możliwości kontaktu. W sąsiedniej klatce schodowej domofony nie są zainstalowane, więc pozostaje jeszcze droga przez piwnicę.

Marek Mścichowski, właściciel Zakładu Elektromechaniki i Instalacji Elektrycznych „Prometeusz" w rozmowie z „GW" oświadczył, że przerwał prace na Piasta I. Rodzinie z III piętra zaproponował bezpłatne zainstalowanie aparatu, ale na razie zgody nie otrzymał. Właściciel twierdzi, że z administracją Piasta II problemu nie ma i tam na podstawie umów z mieszkańcami domofony są instalowane. Zgody nie wydaje teraz żadna spółdzielnia, ponieważ nie chce brać na siebie odpowiedzialności za instalacje. „Prometeusz" ma w mieście około 10 tys. klientów, w tym około 3 tys. już po okresie gwarancyjnym i dlatego w w Białymstoku powstaje oddział ełckiej firmy.

– Po roku – wyjaśnia właściciel – **podpisujemy umowy na konserwację urządzeń. Lokatorzy płacą wówczas 2 zł miesięcznie i do nas należy naprawa w razie uszkodzeń. A jeśli chodzi o blok 13c przy Piastowskiej, to lokatorzy z tej feralnej klatki wystąpili z pismem do Zarządu SM „Zachęta", żeby zezwoliła zakończyć sprawę.** **(ros)**

W Teatrze Dramatycznym

Ponownie Derevo

W najbliższy czwartek i piątek po raz kolejny pojawią się w Teatrze Dramatycznym im. Al. Węgierki aktorzy Teatru Derevo, uznanego za jeden z najciekawszych teatrów alternatywnych na świecie.

Derevo z Sankt Petersburga znakomicie trafia do widzów, zwłaszcza młodych, na scenach Europy i Stanów Zjednoczonych. Przypuszczalnie jest to zasługą połączenia nowoczesnej sztuki z humorem i komunikatywnością.

W czwartek, o godz. 18, możemy zobaczyć najgłośniejszy z dotychczasowych spektakli pt. „Czerwona strefa". Jak informuje Teatr, „aktor jest tu kapłanem rytualnego obrzędu, dzięki któremu widzowie przekraczają granice czasu i przestrzeni". W piątek natomiast, również o godz. 18, odbędzie się polska prapremiera najnowszego przedstawienia, zapowiadanego jako niezwykle kontrowersyjne, a jednocześnie fascynujące i piękne. „Przypadkowe spotkanie kobiety i mężczyzny, którzy w przeszłości byli więcej niż tylko znajomymi, jest okazją do refleksji. Jego dusza jest jak wolny ptak, zaś ona ma tysiące twarzy". Układom choreograficznym towarzyszy muzyka m.in. zespołu Led Zeppelin. **(kon)**

Białostocka promocja tej książki odbędzie się w sobotę

Wierna rzeka harcerstwa

„Złocistojesiennego, zakopiańskiego października roku 1978 idąc Małym Żywczańskim usłyszałam drżące wołanie. Olga stała w oknie. Była sama. W domu pustym, opuszczonym, smutnym, dożywała swych ostatnich dni Pierwsza Harcerka Rzeczypospolitej". Tylko Barbara Wachowicz potrafi pisać w ten wzruszający sposób o ludziach. Także tylko ona potrafi włożyć tyle serca i trudu w docieraniu do źródeł, świadków i dokumentów, zanim stworzy z nich i własnej erudycji kolejną, pasjonującą książkę.



Tytuł jest jak wezwanie na zbiórkę. „Druhno Oleńko! Druhu Andrzeju!" to pierwsza pozycja z zamierzonego pięcioksiągu pod wspólnym tytułem „Wierna rzeka harcerstwa". Pod ślubną fotografią prezentującą parę pięknych, młodych ludzi w harcerskich mundurach – dopisek: Gawęda o twórcach Harcerstwa Polskiego Oldze i Andrzeju Małkowskich. Na taką książkę czekały przez długie lata całe drużyny młodych ludzi w harcerskich mundurach. Doczekały się.

Kto śledzi twórczość Barbary Wachowicz, będzie wiedział, że i ta gawęda to fascynująca podróż przez czas, prezentująca szczegółowy rodowód obojga bohaterów – rówieśników, ich dorastanie i zafascynowanie skautingiem, wzajemne zauroczenie i głęboką miłość, wspólną działalność na niwie harcerstwa i wielki patriotyzm, który Andrzej wyraził w wieku kilkunastu lat: „Od dziś moje życie należy do Ojczyzny". To on nieco później ogłosił we Lwowie pierwsze Prawo Harcerskie.

Oleńka i Andrzej Małkowscy urodzili się w 1888 roku. Pobrali się w 25 lat później. Był to – jak pisze Barbara Wachowicz – „pierwszy polski ślub harcerski. W harcerskich mundurach. Ze świadkami–harcerzami. Celebrowany przez księdza–harcerza". Potem Oleńka ciężko chorowała na gruźlicę, Andrzej, marzący wraz z żoną o utworzeniu „Rzeczypospolitej Lutyckiej", po wybuchu wojny znalazł się na krótko w Legionach, a w 1915 roku został w Stanach Zjednoczonych naczelnym skautmistrzem Związku Sokołów Polskich.

Tam też urodził się jedyny syn harcerskiego małżeństwa, Lutyk Andrzej. Pierwsze imię symbolizowało hart ducha dawnych Lutyków. Pod koniec 1917 roku Andrzej wyruszył na front do Anglii, następnie do Francji, skąd słał listy do żony, która w tym czasie już organizowała polską szkołę z internatem w Londynie dla dzieci najuboższych emigrantów. Kiedy Olga zachorowała ciężko na grypę hiszpankę, jakimś cudem Andrzej zobaczył żonę po dwóch latach rozstania. To było ich ostatnie spotkanie.

Andrzej Małkowski popłynął w misji specjalnej do Konstantynopola, skąd miał dotrzeć z rozkazami do przebywającej w Odessie dywizji gen. Żeligowskiego. W trakcie rejsu statek wpadł na minę.

Dalsza część tej fascynującej, pełnej faktów, dokumentów i fotografii książki, to losy Oleńki. która poświęciła całe swoje długie życie harcerzom na obczyźnie i w Polsce. „Królowa harcerzy" zmarła w 1979 roku, przeżywszy męża o 60 lat.

W sobotę, 27 bm. w białostockim Muzeum Historycznym zostanie otwarta wystawa Barbary Wachowicz pt. Kamyk na szańcu. Opowieść o druhu Aleksandrze Kamińskim i jego bohaterach – harcerzach Szarych Szeregów. Wystawa będzie połączona z promocją I tomu cyklu „Wierna rzeka harcerstwa" – o twórcach Harcerstwa Polskiego – Oldze i Andrzeju Małkowskich.

Krystyna Konecka

Wiosna Teatralna w Młodzieżowym Domu Kultury

Trzy dni z Melpomeną

Najbliższy weekend wypełni młodym adeptom sztuki teatralnej oraz równie młodym teatromanom impreza, inaugurująca tegoroczną, VI Wiosnę Artystyczną. Od piątku do niedzieli trwać będzie Wiosna Teatralna.

W piątek zaprezentują się teatry dziecięce – Wagabunda, Szóstka i Droga. Pierwszy spektakl rozpoczyna się o godz. 10.

W sobotę od godz. 15 rozpoczynają się prezentacje teatrów młodzieżowych. Wystąpią młodzi aktorzy z teatrów Klaps, Bez Nazwy, Mandragora, Adepci. Studenci z I roku PWST pokażą „Etiudy", przygotowane pod opieką artystyczną Piotra Damulewicza. Wieczorem, o godz. 20 rozpocznie się „Spotkanie z balladą i piosenką poetycką". Wystąpi Marek Chomko, wykonujący utwory autorskie (zarówno tekst, jak i muzyka własne) oraz duet Ignacy Andrukiewicz i Jarosław Woźniewski, którzy mają w repertuarze ballady Leonarda Cohena.

Niedziela, trzeci dzień Wiosny Teatralnej, poświęcona będzie zajęciom warsztatowym. Pod hasłem „Integracje" uczestnicy przeglądu opracują wizje aktorską, plastyczną i muzyczną, będącą odpowiedzią na pytanie: dlaczego Mały Książę opuścił Ziemię? Prace te potrwają dwie godziny (15–17). O godz. 17 wspólna realizacja zostanie zaprezentowana widzom.

Wszystkie spektakle teatralne i spotkania artystyczne Wiosny Teatralnej odbywać się będą w Młodzieżowym Domu Kultury przy ul. Warszawskiej 79a.

(jaw)

Białostocka Wiosna Muzyczna, czyli

Śpiewać każdy może



W dniach 1 – 2 maja odbędą się w Białostockim Ośrodku Kultury przesłuchania do kolejnej edycji Białostockiej Wiosny Muzycznej.

Białostocka Wiosna Muzyczna to prezentacja różnych gatunków muzyki, różnych zainteresowań, filozofii życia. Mogą wziąć w niej udział wszyscy muzycy – amatorzy, którzy wypełnią kartę zgłoszenia i złożą ją w BOK–u do 26 kwietnia. Każdy zespół zobowiązany jest do wykonania trzech utworów muzycznych, solista tylko dwóch.

Koncert finałowy „Wiosny" odbędzie się 5 maja o godz. 17 i zaprezentuje się w nim 10 najlepszych wykonawców, wybranych przez jury. Główną nagrodę w tej edycji ufundował prezydent Białegostoku, wręczona też zostanie m.in. nagroda publiczności. Informacje na temat imprezy można uzyskać w siedzibie BOK–u, ul. Legionowa 5, tel. 42 15 15. Patronat prasowy nad „Białostocką Wiosną Muzyczną" objęła „Gazeta Współczesna".

(tal)

Długi weekend

W przyszłym tygodniu czeka nas bardzo długi weekend. Warto już teraz zastanowić się nad ciekawym zaplanowaniem czasu. Rada Osiedlowa nr 36 Dziesięciny I oraz Klub „Kalina" Spółdzielni Mieszkaniowej „Rodzina Kolejowa" zapraszają na **Rajd Pieszy Rodzinny do Białostockiego Muzeum Wsi w Osowiczach**. Impreza odbędzie się 4 maja (sobota). Przypomnijmy, że jest to pierwszy dzień otwarcia muzeum dla publiczności po zimie. Będzie można obejrzeć dwie wystawy: „Środki transportu wiejskiego" i „Sochy, sierpy, stępy... czyli o niegdysiejszym gospodarstwie". W programie wycieczki poza tym: złożenie kwiatów pod pomnikiem upamiętniającym ofiary z 1920 r., sprzątanie lasu, ognisko, pieczenie kiełbasek, konkursy. Zapisy będą przyjmowane do 29 kwietnia w Klubie „Kalina" przy ul. Kalinowej 9 w godz. 14-20 (oprócz sobót i niedziel).

MN

Bal samotnych

Klub Rozrywki przy ul. Wierzbowej zaprasza na bal samotnych, który odbędzie się w najbliższy piątek (26 kwietnia). Mile widziani będą wszyscy bez względu na wiek. Początek o godz. 20. W programie, tak jak zwykle, konkursy i dobra muzyka.

MN

Wykład o miłości

Dzisiaj odbędzie się kolejne spotkanie z cyklu „Sympatia-Miłość-Małżeństwo". Wykład pt. „Miłość nigdy nie umiera?" wygłosi dr Grażyna Olszewska-Baka – pedagog resocjalizacji, dyrektor Kolegium Resocjalizacji i Rewalidacji w Białymstoku. Początek o godz. 17. Przewidziana jest dyskusja.

Organizatorzy – Stowarzyszenie Katolickiej Młodzieży Akademickiej i Duszpasterstwo Akademickie, zapraszają zainteresowanych do sali 47 na Wydziale Humanistycznym Filii Uniwersytetu Warszawskiego w Białymstoku przy ul. Liniarskiego 4.

MN

Uniwersytet III Wieku zaprasza

O uczelniach dla seniorów

W najbliższy czwartek (25 kwietnia) odbędzie się kolejne spotkanie na Uniwersytecie III Wieku. Gościem będzie prof. dr hab. Halina Szwarc – wiceprezes Europejskiego Uniwersytetu III Wieku i założycielka pierwszej takiej uczelni w Polsce. Pani profesor wygłosi wykład pt. „Uniwersytety III Wieku w Polsce i na świecie". W części artystycznej wystąpi „Kapela Jana" z Wasilkowa. Początek o godz. 16.

Spotkanie odbędzie się, jak zwykle, w głównej auli Filii Uniwersytetu Warszawskiego w Białymstoku przy ul. Liniarskiego 4. Wstęp wolny. Szczególnie mile widziani będą seniorzy.

MN

Rusza VI Wiosna Artystyczna

Zaczynają teatry

Młodzieżowy Dom Kultury inaczej niż w latach ubiegłych postanowił zaprezentować twórczość artystyczną dzieci i młodzieży. Tegoroczna Wiosna Artystyczna – bo taką nazwę ma cykl imprez – trwać będzie do czerwca i poszczególne pracownie będą miały więcej czasu na prezentacje.

Zaczynają teatry – od piątku (26 bm.) do niedzieli wystąpią zespoły teatralne dziecięce i młodzieżowe.

Dni tańca zaplanowane są w połowie maja, dni muzyki pod koniec tegoż miesiąca, a w czerwcu dni plastyki i techniki. Szczegółowe informacje uzyskać można pod numerem telefonu 327–949.

(ros)

Orkiestra Dęta przy Zespole Szkół Melioracji Wodnych

Z wizytą u papieża

Tydzień temu Reprezentacyjna Młodzieżowa Orkiestra Dęta działająca przy Zespole Szkół Melioracji Wodnych w Białymstoku spotkała się na prywatnej audiencji z papieżem Janem Pawłem II.



– Mieliśmy duży problem z dotarciem do papieża – powiedział nam Franciszek Mocarski, dyrygent orkiestry.

Ojciec Święty porozmawiał z młodymi ludźmi na temat ich planów po skończeniu szkoły. Prosił o pozdrowienie ks. Licwinko (proboszcza białostockiej Katedry). Na pamiątkę zrobiono wspólną fotografię. Uczestnicy audiencji byli pod wielkim wrażeniem niezwykłej osobowości papieża.

Watykan był tylko jednym z etapów podróży orkiestry po Europie. Młodzież zwiedziła także Rzym, Monte Cassino, Padwę, Wenecję i Wiedeń. Wycieczka była nagrodą za pracę w orkiestrze. Przeznaczono na nią pieniądze zarobione na koncertach. Imprezę dofinansował także Urząd Miejski oraz rodzice.

Niedługo orkiestra, na specjalne zaproszenie polskiego konsula, pojedzie do Grodna. Młodzież weźmie udział w obchodach rocznicowych otwarcia polskiego konsulatu w tym mieście.

Przypomnijmy, że Reprezentacyjna Młodzieżowa Orkiestra Dęta istnieje od 1965 r. Od 1978 r. prowadzi ją Franciszek Mocarski. Obecnie (z uczniami klas pierwszych) liczy 70 osób. Jest jedną z najlepszych orkiestr dętych w naszym regionie.

MN

TELEWIZJA

PROGRAM 1

6.00 Kawa czy herbata? – Kalendarium XX wieku
7.45 VIP – rozmowa Jedynki
8.00 „Moda na sukces" – serial prod. USA
8.30 Tęczowy Music Box
9.00 Wiadomości
9.10 Mama i ja – program dla mamy i trzylatka
9.25 Gimnastyka – Wyciągnij się, przeciągnij się
9.30 Domowe przedszkole
9.55 Porozmawiajmy o dzieciach
10.00 „Bony" – serial sens.-krym. prod. austral.-niem.-nowozel.
10.50 Muzyczna Jedynka
11.00 Poradnik petenta
11.15 Poradnik bałaganiarza
11.30 Razem czy osobno – Transport niepełnosprawnych
12.00 Wiadomości
12.10 Agrobiznes – mag. rolniczy
12.15 Magazyn Notowań – Z Francji rodem. Środa artystyczna
12.40 Galeria – muzeum
13.00 Portret z komentarzem – Tomas Transtromer 1994
13.35 Zgadnij! Wykaż się!
13.40 Wielka historia małych miast – Chełmno
14.05 Żywot św. Wojciecha
14.35 Zgadnij! Wykaż się! – rozwiązanie
14.40 Historia Polskiego Radia
14.50 Program dnia
15.00 Kraina łagodności – prog. muzyczno – poetycki
15.30 „Moda na sukces" – serial prod. USA.
16.00 Dla młodych widzów: Raj
16.25 Dla młodych widzów: Party tura
16.50 Kalendarium XX wieku
17.00 Teleexpress
17.20 Miliard w rozumie – teleturniej
17.45 Z kamerą wśród zwierząt – świnka morska. Program Hanny i Antoniego Gucwińskich
18.05 „Miłość na bocznym torze" – serial prod. ang.
19.00 Wieczorynka – „Madeline"
19.30 Wiadomości
20.10 „Niespodzianka z Szanghaju" – film sensac.-przyg. prod. USA
21.50 Puls dnia
22.10 Leksykon polskiej muzyki rozrywkowej
22.25 Mam prawo – dyskusja na temat immunitetu poselskiego i senatorskiego
22.55 Studio 1 – Jutro w programie
23.00 Wiadomości
23.15 Filmy najważniejsze – miłość i seks w kinie
0.05 „Ryś" – film fab. prod. polskiej
1.25 Stajnia – muzyka country

PROGRAM 2

7.00 Panorama
7.10 Sport – telegram
7.15 Poranny magazyn Dwójki. W tym: Dziennik krajowy oraz Gość poranny
7.50 Akademia Zdrowia Dwójki – Audiotele 0-70055666
8.00 Program lokalny
8.30 „Beztroskie dni" – ser. prod. USA
9.00 Transmisja z obrad Sejmu w przerwie ok. godz. 13.00 Panorama
14.55 Powitanie
15.00 „Tysiąc mil żeglugi z Willym Fogiem" – serial anim. prod. hiszp.
15.25 Akademia Zdrowia Dwójki
15.35 Pejzaże wsi polskiej
16.00 Zwierzęta wokół nas: Podaj łapę
16.30 5x5: Wygrajmy razem – teleturniej. Audiotele 0-70035217
17.00 Seans filmowy – program Ewy Banaszkiewicz
17.30 Redaktorzy podziemia: „Puls"
18.00 Panorama
18.10 Program lokalny
19.05 Jeden z dziesięciu – teleturniej. Audiotele 0-70075800
19.35 Po rozum do głowy – prog. dla dzieci
20.00 Studio Sport – I liga piłki nożnej – Widzew Łódź – Amica Wronki
20.50 Podatki 21 – 45 proc. – Podnoszący swoje kwalifikacje
21.00 Panorama
21.30 Sport telegram
21.40 Ekspres reporterów – prog. Blanki Danilewicz
22.10 Teatr Dwójki – Premiera polska – Julian Stryjkowski „Tommaso del Cavaliere"
23.25 Studio sport – I Liga Koszykówki Mężczyzn
0.10 Panorama
0.15 Lekcje mistrzowskie – Anner Bylsma

POLSAT

Informacje – 16.00, 18.45, 19.50, 22.00
7.00 Dzień dobry z Polsatem; 7.55 Poranne informacje; 8.00 Polityczne graffiti; 8.15 Klub Fitness Woman; 8.30 „Skrzydła" – ser.; 9.00 Dinosaucers – serial animowany dla dzieci; 9.30 Kalambury; 10.00 Za wszelką cenę – ser.; 11.00 Disco Relax; 12.00 „Zawsze w niedzielę" – komedia prod. polskiej; 13.30 Magazyn; 14.00 Magazyn; 14.30 Klip-Klap – najmłodsza lista przebojów; 15.00 Halogra!My; 15.20 Ye! Ye! Ye!; 15.30 Czarodziejka z księżyca – serial; 16.00 Informacje; 16.15 Link Journal – mag.; 16.45 Alf – serial; 17.15 Kalambury; 17.45 Grunt to rodzina – serial USA; 18.15 Magazyn; 18.45 „Dallas" – ser.; 19.40 Losowanie LOTTO; 19.50 Informacje; 20.05 One West Waikiki – serial USA; 21.00 Gliniarz i prokurator – serial USA; 21.50 Polityczne graffiti; 22.00 Informacje i biznes informacje; 22.25 Dolina lalek – serial USA; 22.50 Ring – program publicystyczny; 23.20 Sztuka sprawiedliwości – magazyn prawniczy; 23.50 Motowiadomości; 0.20 PEMS – Polsat Europe Music Show; 1.20 Pożegnanie

POLONIA

7.00 Panorama; 7.10 Dzień dobry z Polski; 8.30 Jest jak jest – odc. 3; 9.00 Wiadomości; 9.15 Krzyżówka szczęścia – teleturniej; 9.45 Janka – serial; 10.15 Odbicia – serial TVP; 11.15 Blok programów edukacyjnych; 12.00 Na kłopoty Bednarski: Ostatnie lato – serial pol.; 12.50 Teatr tańca wg Hanuszkiewcza – film dok.; 13.45 Historia – współczesność; 14.10 Sejmograf – magazyn; 14.25 Rozmowa dnia; 15.00 Panorama; 15.20 Raj – prog. red. katolickiej; 15.50 Prawosławne Duszpasterstwo Wojska Polskiego; 16.05 Nie dokończony rozdział; 16.20 Gość TV Polonia; 16.30 Reportaże o Polonii; 17.00 Teleexpress; 17.15 Na polską nutę – program dla dzieci; 17.45 Krzyżówka szczęścia – teleturniej; 18.15 Lektury Satelity: Jan Kochanowski. Odprawa posłów greckich; 19.20 Dobranocka: Plastusiowy pamiętnik; 19.30 Wiadomości; 20.00 Powrót gwiazdy – film dok.; 20.40 Co nowego? – Renata Kretówna; 21.00 Panorama; 21.30 Premiery Satelity: Pożegnanie z Marią – dramat prod. polskiej; 23.05 Interpretacje: Łukasz Święcicki – Trio; 23.35 Między „Apokalipsą", a „Czytadłem" – rozmowy z Tadeuszem Konwickim; 23.50 Jubileusz Wrocławskiej Operetki: Marek Rostecki – dyrektor; 0.25-0.55 Panorama

DSF

3.00 Wrestling WCW; 4.00 Action 5: Ameryk. gladiatorzy; 5.00 Mag. sportów wodnych; 5.30 Mag. golfowy; 6.15 Niels Ruf – talko show; 6.45 Magic Sports – mag.; 8.45 Dominion – mag. rekl.; 9.00 Piłka nożna: liga hiszpańska; 10.00 Offensiv – talk show; 11.00 Super kibic – teleturniej; 11.30 Niels Ruf – talk show; 12.00 Magic Sports – mag.; 14.00 Superkibic – teleturniej; 14.30 Automobilizm: Trans Am Rracing '96; 15.30 Mag. jeździecki; 15.45 Offensiv – dyskusje; 16.45 Niels Ruf – talk show (na żywo); 17.15 Historia olimpiad; 17.50 Koszykówka: Liga niemiecka – finał play-off; 19.45 Wiad. sport.; 19.50 Gillette World Special; 20.15 Gimnastyka sport: MS w San Juan; 22.15 Wiad. sport.; 22.30 Boks: Walki zawodowców; 23.15 Wrestling WCW; 0.15 Action 5: Amerykańscy gladiatorzy; 1.15 Best Direct – mag. reklam; 1.45 Curling: MS w Hamilton; 2.45 Mag. jeździecki

KABEL TV

9.00 Zapraszamy; 9.10 „Awantura o Basię – film fab. prod. polskiej; 10.40 Program dokumentalny; 11.05 **1969** – film fab. USA; 18.00 Zapraszamy; 18.10 **Przygody Saltiego** – serial USA; 18.40 Supermodelka – telenowela; 19.10 W rytmie disco polo; 20.00 Nasze wiadomości; 20.10 Film fabularny

TEATRY • KINA

Teatr Dramatyczny im. Al. Węgierki w Białymstoku – „Gęsi za wodą" (Mała Scena), godz. 19.00, „Łysa śpiewaczka" (Kieszeń Sceniczna), godz. 14.00.
Białostocki Teatr Lalek – „Gulliwer", godz. 10.00, 12.00.

KINA W BIAŁYMSTOKU

„POKÓJ" – „Toy Story" (USA, b.o.) – dubbing, godz. 10.00, 14.00, 17.30, „Dzieje mistrza Twardowskiego" (pol., l. 12), godz. 12.00, 16.00 (ostatnie dni), „Słodko gorzki" (pol., l. 15), godz. 13.00, 19.00, „Pociąg z forsą" (USA, l. 15), godz. 15.30, 19.15.
„TON" – „Przed egzekucją" (USA, l. 15), godz. 11.30, 17.00, „Gorączka" (USA, l. 15), godz. 14.00, 19.15.
„SYRENA" – „Zapomnij o Paryżu" (USA, l. 15), godz. 18.00, 20.00.
„FORUM" – „Il postino – Listonosz" (włoski, l. 15), godz. 12.00, 16.00, 18.00, „Pokuszenie" (pol., l. 15), godz. 14.00, 20.00.
„KAMERA" – „Uwolnić orkę 2" (USA, l. 12), godz. 16.00, „Liberator 2" (USA, l. 15), godz. 18.00.

KINA W WOJEWÓDZTWACH

BIAŁOSTOCKIM
Drohiczyn „Daniel" – „Show Girls" (USA, l. 18), „Pocahontas" (USA, b.o.).
Sokółka „Sokół" – „Jumanji" (USA, l. 12).

ŁOMŻYŃSKIM
Łomża „Millenium" – „Słodko gorzki" (pol., l. 15), godz. 16.00, 20.00, „Desperado" (USA, l. 15), godz. 18.00.
Kolno „Wrzos" – „Operacja Słoń" (USA, l. 12).

SUWALSKIM
Suwałki „Bałtyk" – „Młodzi gniewni" (USA, l. 15), godz. 18.00, 20.00.
Augustów „Iskra" – „Rozważna i romantyczna" (USA, l. 15).
Ełk „Polonia" – „Waleczne serce"(USA, l. 15).
Giżycko „Fala" – „Anioł Stróż" (franc., l. 15), godz. 17.00, „Całkowite zaćmienie" (franc., l. 15), godz. 19.00.

W RAZIE WYPADKU

Policja – tel. 997
Straż Pożarna – tel. 998
Pogotowie Gazowe – tel. 992
Pogotowie Ciepłownicze – tel. 993
Pogotowie Elektryczne – tel. 991
Pogotowie Techniczne Wodociągów – tel. 994
Informacja o usługach – tel. 951
Bank Informacji Gospodarczych – tel. 517-471.
Telefoniczna Agencja Informacyjna – tel. 44-63-45 (7)

SŁUŻBA ZDROWIA

W BIAŁYMSTOKU
Pogotowie Ratunkowe, ul. Poleska 89, tel. biura wezwań 970, 999, 524-192. **Informacja Pogotowia** tel. 422-222.
Ambulatorium Pogotowia, ul. Poleska 89
– Pediatryczne – czynne w dni robocze w godz. 19-7, w wolne soboty w godz. 15-7, w niedziele i święta w godz. 7-7.
– Internistyczne – czynne codziennie przez całą dobę.
– Stomatologiczne – czynne w dni robocze w godz. 19-7, w wolne soboty w godz. 15-7, w niedziele i święta w godz. 7-7.
Gabinety zabiegowe:
– Internistyczny dla dorosłych – czynny codziennie przez całą dobę.
Gabinet dla dzieci czynny w dni robocze w godz. 19-7, w wolne soboty w godz. 15-7, w niedziele i święta 7-7.
Ambulatorium Chirurgiczne dla dorosłych, ul. I. Białówny 11, tel.42-40-41.
Ambulatorium Chirurgii Dziecięcej, ul. Wołodyjowskiego 3a, tel. 42-59-60.
„Hospicjum" Dom Opatrzności Bożej, ul. Świętojańska 1c, tel. 415-607 – czynny przez całą dobę.
„Hospicjum Domowe", ul. Piotrkowska 2, tel. 421-000, godz. 15.00-17.00 (w dni robocze).

APTEKA (ostry dyżur)
ul. Lipowa 45, tel. 42-33-65, ul. Poleska 89, tel. 522-111, ul. Mickiewicza 27, tel. 323-024.

SZPITALE
DYŻURY CODZIENNE
Woj. Szpital Zespolony im. J. Śniadeckiego, ul. M. Skłodowskiej-Curie 25, tel. 42-16-21 do 26, 42-70-41– dyżuruje **rehabilitacja** oraz oddziały **dziecięce: chirurgia, reanimacja, laryngologia.**
Woj. Szpital Specjalistyczny im. K. Dłuskiego, ul. Żurawia 14 do godz. 15 tel. 327-570, 327-694, po godz. 15 tel. 323-593 dyżurują **oddziały: choroby płuc dzieci, sztucznej nerki, zakaźny dorosłych.**
Specjalistyczny Dermatologiczny ZOZ, ul. Św. Rocha 3, tel. 42-53-01, 42-02-08.
Regionalny Szpital Onkologiczny, ul. Ogrodowa 12, tel. 320-11.

OSTRE DYŻURY
W DNIU 24 IV 1996 r.
CHIRURGIA, REANIMACJA KARDIOLOGICZNA, LARYNGOLOGIA, OKULISTYKA, ZAKAŹNY DZIECIĘCY – Woj. Szpital Zespolony im. J. Śniadeckiego, ul. M. Skłodowskiej-Curie 25, tel. 42-16-21 do 26, 42-70-41.
POŁOŻNICTWO – Państwowy Szpital Kliniczny im. J. Sztachelskiego, ul. M. Skłodowskiej-Curie 24, tel. 42-24-31 do 39, 42-36-13 do 16.
WEWNĘTRZNY – Woj. Szpital Specjalistyczny im. K. Dłuskiego, ul. Żurawia 14 do godz. 15 tel. 327-570, 327-694, po godz. 15 tel. 323-593.
ODDZIAŁ GRUŹLICY – Specjalistyczny P/Gruźliczy ZOZ, ul. Warszawska 18, tel. 412-952.
NEUROLOGIA – Specjalistyczny Psychiatryczny ZOZ, Choroszcz, tel. 42-70-51.
DZIECIĘCY WEWNĘTRZNY + NEUROLOGIA – Dziecięcy Szpital Kliniczny, ul. Waszyngtona 17, tel. 42-40-31.

W ŁOMŻY
Pogotowie Ratunkowe – tel. 999 oraz 16-38-55
Pogotowie Chirurgiczne – Szosa Zambrowska 1/27 – czynne przez całą dobę.
Woj. Szpital Zespolony, ul. M. Skłodowskiej-Curie 1, tel. 16-24-01.
Apteka (ostry dyżur), ul. Dworna 35, tel. 16-32-44.

W SUWAŁKACH
Pogotowie Ratunkowe – tel. 999
Woj. Szpital Zespolony, ul. Szpitalna 60, tel. 67-25-46.
Szpital Miejski Zespołu Opieki Zdrowotnej, ul. Kościuszki 101, tel. 66-22-41.
Apteka (ostry dyżur), ul. Kościuszki 78, tel. 66-49-24.

TELEFONY ZAUFANIA

Białystok – tel. 988, czynny codziennie w godz. 18-4.
Białystok – Telefon zaufania dla kobiet w ciąży i rodzin – 32-22-22.
Łomża – tel. 988, czynny w poniedziałki, środy i piątki w godz. 16.30 - 21.30.
Łomża – Telefon zaufania dla kobiet 16-45-53, poniedziałek, czwartek, godz. 21-24.
Suwałki – tel. 988, 67-49-41, czynne codziennie (oprócz sobót, niedziel i świąt) w godz. 18-6.

RADIO

PROGRAM I

Wiadomości: co godzinę
Komunikaty losowe: 7.55, 13.00, 20.05; Prognoza pogody dla rybaków: 0.58, 6.28, 13.00, 19.25
5.07 Niezapomniane melodie; 5.20 Rozmaitości rolnicze; 5.48 Gimnastyka; 5.58-8.30 Sygnały dnia; 8.30 Radio biznes; 9.07-11.00 Cztery pory roku; 9.08 Ekoradio; 10.30 Lektury Jedynki: Jane Austen „Rozważna i romantyczna"; 11.07 Szkoda gadać; 11.30 Orkiestry i ich soliści; 11.40 Rolnicza antena; 12.28-16.00 Po hejnale; 12.30 Radio kierowców; 13.00 Giełda; 13.30 Radio kierowców; 14.00 Czas felietonisty; 14.30 i 15.30 Radio kierowców; 16.12 Aktualności; 16.45 Dziennik Radia Watykańskiego; 17.05-19.00 Przegląd dnia... Pięć po...; 19.30 Radio dzieciom; 20.10 Echo – Człowiek i środowisko; 20.30 Rozważania; 20.40 Lekcja jęz. angielskiego – BBC; 20.50 Lektury Jedynki: Szmuel Josef Agnon „Od Buczacza do Jerozolimy"; 21.06 Kronika sportowa; 21.30 Audycja redakcji społecznej; 22.10 Komentarz dnia; 22.20 Cztery pory roku – wydanie wieczorne; 23.05 Encyklopedia wielkich głosów – aud. Ewy i Janusza Łętowskich; 23.55 Myśli pod koniec dnia; 0.02-5.00 Program nocny.

PROGRAM III

Serwis Trójki co godzinę
6.00-9.05 Zapraszamy do Trójki; 7.07 i 8.05 Sport; 8.45 Business News; 9.05-11.00 Każdy gra inaczej; 9.15 Poranna Porcja Rozrywki; 9.30 Informator ekonomiczny; 10.10 Przedpołudniowa Porcja Rozrywki; 10.30 Aktualia kulturalne; 11.10 Puls Trójki; 11.55 Giełda Papierów Wartościowych; 12.05 W tonacji Trójki; 13.05-16.00 Trójka na dwa głosy; 13.15 Powtórka z rozrywki; 14.15 Muzyczna poczta UKF; 14.30 Jerzy Stefan Stawiński „Dziwne miłości"; 14.40 Nowości muzyczne; 14.58 Komunikaty z granic; 15.05 Sport; 15.30 Bliżej Ziemi – fel. ekolog.; 15.35 Muzyczna poczta UKF; 16.00-19.05 Zapraszamy do Trójki; 18.05 Sport; 19.05 BRUM; 20.05 Książka tygodnia: Amoz Oz „Na ziemi Izraela"; 20.15 Puls jazzu – aud. Pawła Brodowskiego; 21.05 Klub Trójki; 22.05 Sport; 22.10 Międzynarodowy Rok Mozartowski – aud. Małgorzaty Pęcińskiej; 23.00 To był dzień; 23.30 Bluesełka – aud. Sławomira Wierzcholskiego; 0.05-6.00 Trójka pod księżycem; 4.30 Nick Homby „Wierność w stereo".

RADIO BIAŁYSTOK

FM 72,68 72,8 100,2 MHz
PROGRAM REGIONALNY
Wiadomości Radia Białystok co godzinę
Wiadomości w skrócie: 5.30, 6.30, 7.30, 8.30, 14.30, 15.30, 16.30, 17.30; **Przegląd prasy**: 5.16, 6.22; **O tym się mówi**: 6.16, 6.45, 7.15, 7.40; **Informacje z przejść granicznych**: 5.15, 6.25, 8.53, 13.08, 15.08, 18.09; **Regionalne notowania walutowe**: 8.53, 11.08, 14.18; **Wiadomości z Giełdy**: 14.18.
5.00 FAKTY I MUZYKA (wiadomości co 30 min) – prow. L. Marek; 8.15 Zadzwoń do nas: **44-22-22**; 8.45 Poradnik Obywatelski – Jerzy Hutek; **9.10 SPOTKANIA** – prow. K. Kurianiuk; 9.12 Horoskop; 9.45 „Spacery bliskie i dalekie" – fel. Włodzimierza Paźniewskiego; 11.45 Poradnik Obywatelski – Jerzy Hutek; 11.53 Język angielski; 13.08 Radio bezrobotnych – prow. B. Sawicki; 13.35 Muzyczny telefon; **14.05 FAKTY I MUZYKA** (wiadomości co 30 min) – prow. B. Ciruk; 16.15 **ZADZWOŃ DO NAS: 44-22-22;** 18.10 Konkurs Labirynt spadochroniarzy – porucznik Dorian; 18.30 Ukraińska Dumka – przyg. E. Ryżyk; 18.45 Pod znakiem Pogoni – aud. Wł. Prochowicza; 19.05 Na czwórce – magazyn dla kierowców – aud. M. Liberadzkiego; 19.35 Czas melomana – aud. M. Gajl; **20.05 MIXER** – prow. K. Kurianiuk; 22.00 Reflektorem po świecie – program BBC; **23.05 NOCNA ORKIESTRA RADIA BIAŁYSTOK** – prow. Sławomir Sokołowski; 23.20 Cały ten jazz – aud. Janusza Papaja; 0.30 Nocny konkurs.

RADIO Zet

65,99, 107,3 MHz
Wiadomości co godzinę całą dobę; Wiadomości co pół godziny: 6.00-17.00 Wiadomości co kwadrans: 6.00-9.00; Wiadomości sportowe: 6.08, 6.33, 7.09, 7.34, 8.07, 9.05; Wiadomości giełdowe: 11.57, 13.05, 14.05
4.00-6.00 Świt z Radiem Zet; 6.00-9.00 Poranek z Radiem Zet; 6.20, 9.40 Horoskop Dnia – Wojciech Jóźwiak; 6.50 Zapowiedzi TV; **7.40 Wiadomości gospodarcze Reutera**; 8.15 Gość Radia Zet; 8.50 Książki Czesława Apiecionka; 9.50 Ciekawostki Krecika; 10.10 Bulion Zet; 12.00 Wiadomości w południe – Małgorzata Łaszcz; 13.15 „Dzwonię do Pani... Pana" – program Janusza Weissa; 14.10 **Magazyn reporterów i zapowiedzi kulturalne**; 15.00 Wydarzenia dnia – Rafał Domański; 15.50 **Ciekawostki Krecika**; 16.10 **Hip Hop Zet – program Marzeny Chełminiak i Wojtka Jagielskiego;** 17.50 **Na krawędzi – najlepsi wykonawcy New Rock**; 18.10 **Majewiada** – program Szymona Majewskiego; 19.05 Komputerowa lista przebojów Radia Zet – tel. **0-700-73-000**; 20.15 **Na krawędzi – najlepsi wykonawcy New Rock;** 21.05 Klub Radia Zet – zaprasza Karolina Korwin-Piotrowska; 23.10 Noc z Radiem Zet.

RADIO AKADERA

FM 71,24
Wydarzenia: 0.00, 6.00, 7.00, 8.00, 9.00, 10.00, 11.00, 12.00, 13.00, 14.00, 15.00, 16.00, 17.00, 18.00, 19.00, 20.00, 21.00, 22.00, 23.00
Ogłoszenia: od 7.15 do 20.15 co godzinę (tel. 422-415)
6.05-12.00 Prezentuje Andrzej Ryczkowski: 6.30 Informacje lokalne, komunikaty; 6.50 Halo, granica!; 7.30 Przegląd prasy lokalnej; 8.30 Informacje lokalne, komunikaty, sytuacja na przejściach granicznych, noc na służbie, kursy walut; 9.10 Horoskop; 9.30 Informacje lokalne, komunikaty, kursy walut, propozycje kulturalne na dziś; 9.45 Porady Prawnika; 10.30 Konkurs I (tel. 422-414); 11.30 Konkurs II; 12.05-18.00 Prezentuje Krzysztof Sadowski: 12.30 Serwis lokalny, komunikaty, informacje z przejść granicznych (nowe); 13.10 Horoskop; 13.30 Aktualności; 13.45 Notowania Giełdy Papierów Wartościowych, kursy walut; 14.25 Dialog w Radiu Akadera; 15.30 Konkurs I (tel. 422-414); 16.30 Serwis lokalny, kursy walut, informacje z przejść granicznych, propozycje kulturalne na dziś; 16.45 Porady Prawnika – (powtórka z godz. 9.45); 17.10 Horoskop; 17.30 Konkurs II (tel. 422-414); 18.05-24.00 Prezentuje Wojciech Kujałowicz: 18.30 Aktualności; 19.30 Muzyczny Top Radia Akadera (głosowanie): 21.07-24.00 Nie tylko Rock; 21.10-22.00 Program Filmowy; 0.05-6.00 Nocny odlot – Nocne balladowanie – prezentuje Grzegorz Hoffman.

RADIO RMF/FM

Białystok 91,1 MHz
Łomża 91,5 MHz
Suwałki 89,0 MHz
Wiadomości co godzinę od 0.45
Giełda: 12.05, 14.05
Traffic: 6.26, 6.59, 7.26, 7.59, 8.26, 8.59, 14.26, 14.59, 15.26, 15.59, 16.26, 16.59
5.00 Rano Mogę Fruwać – pieczemy poranne tosty; 9.00 Radio materii i formy; 13.00 Relacje Migawki Flesze – rajd reporterów; 17.00 Rockujemy Muzykę Fantastyczną – gramy w rosyjską ruletkę; 19.45 Radio Muzyka Fakty – przegląd wydarzeń dnia; 21.45 Rock Metal Funky – zdejmujemy nocną koszulkę; 1.00 Rozterki Marzenia Fobie – nocne odloty.

RADIO MARYJA

Białystok 104,70 MHz
Ełk 102,60 MHz
Łomża 104,00 MHz
Suwałki 107,90 MHz
Wiadomości: 2.00, 4.00, 5.00, 6.25, 8.25, 10.25, 12.25, 14.25, 18.25, 19.25
5.45 Rozpoczęcie programu; 6.00 Anioł Pański, Jutrznia; 6.30 Różaniec; 7.00 Msza św.; 7.45 W Rodzinie RADIA MARYJA; 8.00 Godzinki ku czci Niepokalanego Poczęcia NMP; 8.30 Katecheza z rozmowami telefonicznymi; 9.30 Czas pieśni; 9.50 Mogę, chcę pomóc; 10.00 Audycja dla dzieci; 10.30 Porady; 11.00 W Rodzinie RADIA MARYJA; 11.45 Medytacja; 12.00 Anioł Pański; 12.10 Spotkanie z Biblią; 12.30 Różaniec; 13.15 Radiogazeta; 13.45 Literatura; 14.00 Modlitwa Popołudniowa z Liturgii Godzin; 14.15 Czas dobrych nowin; 14.30 Mogę, chcę pomóc; 14.40 Muzyka mistrzów; 15.00 Koronka do Bożego Miłosierdzia; 15.15 Rozmowy nie dokończone; 16.00 W Rodzinie RADIA MARYJA; 16.15 Serwis informacyjny Radia Watykańskiego; 16.30 Telefoniczny koncert życzeń; 17.00 Katecheza z rozmowami telefonicznymi; 18.00 Anioł Pański, Nieszpory; 18.30 W nurcie nauczania Ojca Świętego Jana Pawła II; 18.55 Spróbuj pomyśleć; 19.00 Audycja dla młodzieży; 19.30 Audycja dla dzieci; 19.45 Modlitwy dzieci; 20.00 Audycja Radia Watykańskiego; 20.20 Różaniec; 21.00 Apel Jasnogórski; 21.15 Rozmowy nie dokończone; 23.30 Kompleta; 23.45 Medytacja; 0.00 Rozpoczęcie programu nocnego; 0.15 Katecheza (powt.); 1.30 W nurcie nauczania Ojca Świętego Jana Pawła II; 2.10 Lektura (powt.); 2.30 Porady (powt.); 3.00 Serwis Radia Watykańskiego (powt.); 3.25 Spotkania z Biblią (powt.); 3.40 Audycja Radia Watykańskiego (powt.); 4.40 Muzyka mistrzów (powt.); 5.05 Radiogazeta; 5.20 Godzinki ku czci Niepokalanego Poczęcia NMP; 5.45 Rozpoczęcie programu dziennego.

KRZYŻÓWKA Z HASŁEM

Po rozwiązaniu krzyżówki litery z pól: H–12, F–10, C–5 utworzą TRZECIĄ część hasła, którym jest przysłowie polskie

POZIOMO: 1) fantastyczna opowieść, 3) odpowiada w górach, 8) klasa jachtu, 9) minerał, zasadowy siarczan glinu, 10) heretyk, 11) Marian, znany aktor polski, 12) przerażenie, 15) przekroczenie norm religijnych, 18) kolos, 20) namiar, 22) letnia przerwa w nauce, 23) staropolski deser, 24) bazar, 25) świątynia buddyjska.

PIONOWO: 1) okrzyk wyrażający pochwałę, 2) naprawia zamki, 4) pospolity składnik stopów, 5) od chorążego wzwyż, 6) nieproszony gość, 7) ciepły miesiąc, 13) skała z minerałami ilastymi, 14) poręcz krzesła, 16) zamieszanie, 17) już nie pracownik, 19) zdenerwowanie przed występem publicznym, 21) hałas.

„RAYEN"

KUPON NR 62 /C

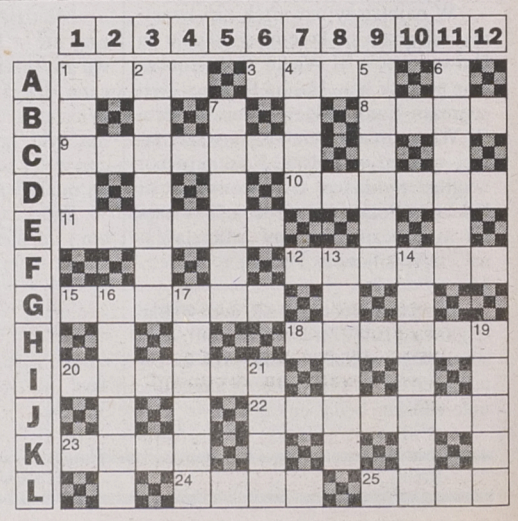

is
REDAKCJA NIE PONOSI ODPOWIEDZIALNOŚCI ZA ZMIANY W PROGRAMACH

MONITOR BIAŁOSTOCKI
Nr 34 Dodatek samorządowy redagowany i finansowany przez Urząd Miejski w Białymstoku

W budżecie jak w zwierciadle

Rozmowa z KRZYSZTOFEM JURGIELEM – prezydentem Białegostoku

– Za kilka dni Rada Miejska zajmie się wykonaniem budżetu miasta za ubiegły rok. Będzie to jednocześnie ocena pracy Zarządu Miasta i bilansu dokonań nie tylko w wymiarze finansowym.

– Oceniani to jesteśmy na co dzień, przez mieszkańców, naszych wyborców, którzy widzą jak miasto wygląda, jak się rozwija, ku czemu zmierzamy. Na sesji Rady Miejskiej przedstawimy dokładne sprawozdanie z realizacji budżetu. Powiemy o tym, jak spożytkowaliśmy pieniądze podatników, ale też i o tym, jak i co czyniliśmy, aby tych pieniędzy trafiało możliwie jak najwięcej do kasy miejskiej.

Wszystkie komisje Rady Miejskiej już zatwierdziły sprawozdanie Zarządu. Również Regionalna Izba Obrachunkowa wystawiła nam pozytywną ocenę za gospodarkę finansami publicznymi.

– To jest ogólna ocena. Może przydałoby się trochę liczb, skoro mówimy o budżecie.

– Budżet realizowaliśmy zgodnie z założeniami polityki społeczno-gospodarczej miasta, przyjętej przez Radę Miejską. Patrząc więc na bilans dochodów, to zamknęły się one sumą 143.160.209 złotych, co oznacza wykonanie w 102,4 proc. Natomiast wydatki wyniosły 138.411.863 zł. W stosunku do rocznych założeń były o niecałe dwa punkty niższe.

Podobnie jak w 1994 roku, był to kolejny, proinwestycyjny budżet. Nasza gmina, jako jedna z nielicznych w Polsce, utrzymuje wysoką skalę budownictwa komunalnego. Dobiega końca budowa osiedla przy ul. Klepackiej. Będzie tam około 350 mieszkań. Wkrótce przystąpimy do drugiego etapu budowy mieszkań komunalnych w sąsiedztwie tego osiedla, na około 300 mieszkań.

Inwestycje mają oczywiście szerszy zakres. Aby ułatwić rozwój budownictwa mieszkalnego dla różnych inwestorów, rozpoczęliśmy w ubiegłym roku uzbrajanie terenów na Bacieczkach – gdzie powstanie w ciągu paru lat nowe osiedle – mam nadzieję, że o ciekawych rozwiązaniach architektonicznych. Przygotowujemy też duże działki z niezbędną infrastrukturą na Nowym Mieście i „Leśnej Dolinie". Dbamy też o warunki kształcenia młodego pokolenia białostoczan. Tak więc wydatkowaliśmy niemało pieniędzy na rozbudowę Szkoły nr 14 na Nowym Mieście, budowę Szkoły Podstawowej na „Leśnej Dolinie" oraz inwestycje w Szkole Podstawowej nr 32 na Pietraszach i Szkoły nr 48.

– Przeglądając sprawozdanie budżetowe, zauważyliśmy, że duże nakłady finansowe zostały skierowane na drogownictwo.

– O funkcjonowaniu miasta – już przecież metropolitalnego – decyduje również sprawny układ komunikacyjny, porządne ulice, równe chodniki. Dbamy o to, choć są to kosztowne inwestycje. Około 23 mld starych złotych wydaliśmy na gruntowną modernizację ul. Sienkiewicza. A przecież obok tego były budowane i remontowane ul. Gajowa, Dziesięciny, Składowa. Jak już wiadomo, rozpoczęła się realizacja pierwszego, kompleksowego programu budowy ulic w osiedlach jednorodzinnych. W ubiegłym roku zrobiono w nich dwukrotnie więcej dróg i chodników niż w 1994 r. Program ten będziemy konsekwentnie kontynuować.



– Aby wydawać pieniądze, trzeba je skądś mieć...

– Nie będę roztrząsał w szczegółach, z jakich źródeł pochodzą wpływy do budżetu gminy. Około 50 procent to pieniądze przekazywane nam z budżetu państwa. I niestety, skąpo wykrojone, jak na obowiązkowe, sztywne wydatki, które musimy ponosić na szkolnictwo, rosnące koszty opieki społecznej, słabo wyposażonej służby zdrowia i potrzeby placówek kultury. Na te rzeczy idzie aż 84 procent rocznego budżetu. Chciałbym zwrócić uwagę, iż udało nam się w wyniku aktywności różnych służb Urzędu Miejskiego, nowego podejścia w konkretnych transakcjach, uzyskać wysokie dochody. Przykładowo, z dzierżawy gruntów i budynków otrzymaliśmy o 220 procent więcej pieniędzy niż to było zaplanowane w budżecie. O 150 procent były wyższe wpływy ze sprzedaży gminnych nieruchomości. Skuteczniejsza też była ściągalność podatków drogowych – o 138 procent i od nieruchomości – o 139 procent.

– Gorące dyskusje wywołała ostatnia podwyżka czynszów w lokalach komunalnych. Jak zwykle przy każdej podwyżce.

– Od początku, ustawa o najmie lokali mieszkalnych i dodatkach mieszkaniowych spotkała się z powszechną, ostrą krytyką miast i gmin. Według tej ustawy, gminy mają obowiązek ustalać czynsz regulowany w wysokości pozwalającej na utrzymanie zasobów komunalnych. Lokatorzy, płacąc czynsze, mają ponosić realne koszty eksploatacji i remontów. Rządowy pomysł na urynkowienie gospodarki mieszkaniowej zderzył się z postępującym zubożeniem ludzi. Zresztą, to władze centralne ustalają ceny energii, ciepła, gazu, paliw, które w decydującym stopniu podwyższają opłaty ponoszone przez rodziny, zamieszkałe w budynkach komunalnych.

Ciągle mieszkania komunalne, w porównaniu ze spółdzielczymi, są tańsze. Mimo że spółdzielnie korzystają z różnych dotacji państwowych. Zatem, nierówno traktuje się obywateli, o czym już mówił Rzecznik Praw Obywatelskich.

– Niektóre gazety, zwłaszcza lokalna „Wyborcza", rozpisywały się o przydziałach mieszkań komunalnych, sugerując pewne nieprawidłowości.

– Powołaliśmy 14-osobową, społeczną, reprezentatywną komisję, w której znaleźli się obok związkowców „Solidarności", przedstawiciele OPZZ, „Kontry", „Solidarności-80", kuratorzy sądowi, radni. Komisja przedstawiła projekt listy, który podlega wywieszeniu na okres 30 dni.

Wbrew temu, co pisali niektórzy dziennikarze, ciągle mamy do czynienia z projektem, a nie ostateczną listą. Zgodnie z ustalonymi procedurami, jest określony czas na odwołania, skargi czy zastrzeżenia. Komisja je rozpatrzyła i niebawem – po zatwierdzeniu przez Zarząd Miasta – lista przydziałów będzie obowiązująca. Nie mogę więc zgodzić się z tymi napaściami prasowymi.

Rozmawiali:
LESZEK KOLEŚNIK
STANISŁAW POGORZELSKI



Epitafium prezydentowi

W sobotę, 13 kwietnia br., na ścianie budynku Urzędu Miejskiego przy ul. Słonimskiej odsłonięto, odlaną w brązie, pamiątkową tablicę poświęconą przedwcześnie zmarłemu prezydentowi Białegostoku – Andrzejowi Piotrowi Lussie.

W godzinach porannych odbyła się w Bazylice katedralnej uroczysta msza św. koncelebrowana przez ks. abp. Stanisława Szymeckiego, który mówiąc o zmarłym prezydencie podkreślał jego głęboką wiarę i gorący patriotyzm.

Około godz. 12.30 przed wejściem do budynku Urzędu Miejskiego, żona zmarłego, Elżbieta Lussa i prezydent Białegostoku, Krzysztof Jurgiel, dokonali odsłonięcia pamiątkowej tablicy.

Wcześniej zmarłemu prezydentowi poświęcili kilka słów Krzysztof Jurgiel, Jan Chojnowski – przewodniczący Rady Miejskiej i Józef Mozolewski – przewodniczący NSZZ „Solidarność" Region Białystok.

Andrzej Piotr Lussa był radnym centroprawicowego Klubu „Jedność". 13 lipca 1994 roku został wybrany prezydentem Białegostoku. Swoją funkcję pełnił przez 9 miesięcy.

Uroczystości związane z odsłonięciem epitafium zawdzięczamy przewodniczącemu Społecznego Komitetu Organizacyjnego – Stanisławowi Ozorowskiemu, który nie szczędził sił i wysiłków, aby upamiętnić Andrzeja Lussę i jego pracę dla dobra mieszkańców Białegostoku. **(PW)**

Fot. J. Koffer

Przetarg na bufet w „Famie"

Białostocki Ośrodek Kultury w Białymstoku ogłasza przetarg nieograniczony na najem bufetu w kawiarni „Fama". Odbędzie się on 20 maja 1996 roku. Pisemne oferty w zamkniętych kopertach z dopiskiem – przetarg – należy składać w siedzibie BOK, ul. Legionowa 5 w pokoju 18, w godz. 9.00 – 15.00. Termin składania ofert upływa 20 maja br. o godz. 10.00. Otwarcie ofert nastąpi w siedzibie BOK 20 maja o godz. 14.00. Zasady przetargu i szczegółowe informacje dostępne są w siedzibie Białostockiego Ośrodka Kultury.

Romuald Ożlański
dyrektor Białostockiego
Ośrodka Kultury

Inwestycje miejskie (1)

Co budujemy w Białymstoku?

Miasto co roku przeznacza z budżetu duże pieniądze na inwestycje komunalne, szkoły, mieszkania, rozbudowę infrastruktury technicznej.

Z kasy miejskiej wydaje się około 20 – 25 % pieniędzy budżetu miasta na inwestycje, zarówno w rozbudowę zakładów z nowymi miejscami pracy, jak też obiektów użyteczności publicznej i instytucji oświatowych. Nie przejadamy pieniędzy, inwestujemy je w przyszłość miasta.

Obecnie prowadzone są prace budowlane przy budowie Szkoły Podstawowej nr 49 na osiedlu Leśna Dolina. Budowa tej placówki oświatowej jest prowadzona w trzech etapach. Pierwszy ma objąć pomieszczenia dla dzieci z klas 1 – 3, planowane zakończenie tego etapu przewidziano na sierpień 1996 r. Natomiast drugi i trzeci to dopiero przyszłość. Warto zaznaczyć, że w budżecie miasta na tę inwestycję przewidziano 1.262.512 zł.

Kolejna inwestycja władz miasta to budowa sali gimnastycznej przy Szkole Podstawowej nr 47 na osiedlu Dziesięciny. Jest już decyzja o warunkach zabudowy i zagospodarowania terenu, w maju będzie gotowa dokumentacja, niebawem zostanie ogłoszony przetarg na wykonawcę budowy. Inwestycja ta jest współfinansowana przez Kuratorium Oświaty i Totalizatora Sportowego. Początek prac zaplanowano na drugą połowę 1996 r.

Następna inwestycja oświatowa realizowana przez Gminę Białystok to budowa sali gimnastycznej przy SP nr 2 na osiedlu Przydworcowym. W chwili obecnej są tam tylko fundamenty i stropy nad piwnicami. Miasto przeznaczyło na tę inwestycję 400.000 zł.

Oprócz inwestycji oświatowych władze Białegostoku realizują budowę osiedla komunalnego przy ul. Klepackiej w Starosielcach. Niebawem rozpocznie się budowa II etapu tego osiedla u zbiegu ulic Barszczańskiej i Klepackiej, o powierzchni ponad 2 ha. Przewidziano tam budowę 3 bloków mieszkalnych na 292 mieszkania.

Gmina Białystok pamięta również o najuboższych ludziach naszego miasta. Pod koniec roku rozpocznie się kapitalny remont budynku przy ul. Włókienniczej 7, w którym znajdzie się Dom czasowego pobytu dla osób bezdomnych

Z informacji uzyskanych z Wydziału Budownictwa i Inwestycji UM wynika, że z pieniędzy miasta zostanie pokryta modernizacja pływalni przy ul. Mazowieckiej.

Warto zaznaczyć, że w roku 1996 na komunalne budownictwo mieszkaniowe przeznaczono 3.676.000 zł, zaś rok wcześniej 3.648.000 zł.

W tym cyklu publikacji zamierzamy przedstawić mieszkańcom miasta wydatki z budżetu na wszelkiego rodzaju inwestycje finansowane z kasy Gminy. **(PW)**

Z mojego okna

Prezydentka – recenzentka

Pani Ewa Bończak-Kucharczyk, była wiceprezydent Białegostoku przejawia ostatnio znaczną aktywność w krytyce poczynań obecnych władz Białegostoku. Jak przystało na rasowego liberała p. Bończak-Kucharczyk wierzy jedynie w niewidzialną rękę wolnego rynku i wszystko, co nie jest zgodne z tą filozofią potępia w czambuł jako nieracjonalne, złudne, niegospodarne i bzdurne. Można i tak. Tyle tylko, że recepty proponowane przez p. Bończak-Kucharczyk i jej partyjnych kolegów z UW myśmy już realizowali, zarówno w skali kraju, jak i w gminie Białystok. Efekty tej terapii też są powszechnie znane: masowe bezrobocie, ruina wielu dobrych zakładów pracy, PGR-ów, wyprzedaż najlepszych przedsiębiorstw, drastyczny spadek stopy życiowej, zapaść sfery budżetowej itp. W Białymstoku zaś, jako jego mieszkaniec nie doznałem dobrodziejstw płynących ze sprawowania funkcji wiceprezydenta przez p. E. Bończak-Kucharczyk, a o wielu wątpliwych decyzjach poprzedniej władzy pisałem w tym miejscu dwa tygodnie temu.

Tymczasem p. wiceprezydent na łamach „Rzeczypospolitej" ostro natarła na zapis ustawy z 2 lipca 1994 r. o najmie lokali mieszkalnych i dodatkach mieszkaniowych. Swoją krytykę oparła głównie o artykuł 4, który mówi o zaspokajaniu potrzeb mieszkalnych jako zadaniu własnym gminy. Rzeczywiście sformułowanie tego artykułu nie jest może najszczęśliwsze. Ale wnioski, jakie wyciąga na tej podstawie autorka są już bardzo karkołomne. Pani E. Bończak-Kucharczyk pisze m.in. o pięciu prawdach oczywistych w sprawie budownictwa mieszkaniowego. Otóż pozwolę sobie zauważyć, że nie są to takie oczywiste prawdy. Autorka twierdzi, że „ani gminie, ani państwu mieszkania nie są do niczego potrzebne – to nie państwo i nie gminy w nich mieszkają..." Przepraszam, a państwo – to kto? A gmina – to kto? Nie uprawiajmy demagogii. Przecież nie chodzi o jakieś abstrakcyjne państwo, czy abstrakcyjną gminę lub ich włodarzy, którzy jak Ludwik XIV mogą mówić o sobie – państwo to ja.

Nie chodzi też o jakieś wyimaginowane przywileje dla nielicznych i o ewentualne źródła korumpowania urzędników – które to zjawiska sugeruje pani b. wiceprezydent. Sprawa dotyczy w głównej mierze mieszkań komunalnych! Każde miasto, w każdym państwie takowe posiada. Gmina je buduje i gmina nimi zarządza. I nie ma to nic wspólnego z przywilejami, czy systemem nakazowo-rozdzielczym – co jakoby zdaniem E. Bończak-Kucharczyk uprawia obecna ekipa rządząca naszym miastem.

Jest pewna grupa ludzi, których nie stać na wybudowanie własnego mieszkania i racje społeczne nakazują, aby gmina rozwiązała ten problem. Zwłaszcza, że nie jesteśmy bogatym krajem kapitalistycznym, do którego to wzoru odwołuje się p. E. Bończak-Kucharczyk i strefa biedy jest u nas znacznie większa niż w krajach bogatego Zachodu. Swoją drogą, czy nie jest to hipokryzja ze strony przedstawiciela liberałów żądać od obywateli, by sami budowali domy, uprzednio przez swoją politykę gospodarczą silnie ich zubożywszy. Druga jakby niekonsekwencja w rozumowaniu p. wiceprezydent polega na tym, że skoro przyznaje się prawo zakładania przedsiębiorstw budowlanych obywatelom, to dlaczego gmina nie miałaby działać na podobnych zasadach i posiadać np. wyspecjalizowaną firmę budującą mieszkania. Niekoniecznie za darmo, także w wolnorynkowej sprzedaży.

Ramy tego felietonu nie pozwalają na dalszą analizę artykułu p. E. Bończak-Kucharczyk. Wspomnę więc tylko o jeszcze jednej sprawie. Otóż czytając tekst i wypowiedzi p. wiceprezydent można odnieść wrażenie, że ich autorka żyje w świecie abstrakcji i traktuje rzeczywistość jak laboratorium badawcze. I tu dopatruję się największego błędu popełnianego przez liberałów. Chcą oni eksperymentować na żywym organizmie. A przecież odziedziczyliśmy po dawnym ustroju konkretną rzeczywistość. Mamy w Białymstoku wiele zaniedbanych budynków komunalnych, w których mieszkają ludzie – mieszkańcy tego miasta. Co z tym majątkiem zrobić? Prywatyzować? Proszę bardzo. Tylko kto chce to kupić. Wystarczy popatrzeć w jakich bólach rodzą się zarządy budynków, jak trudno buduje się samorząd osiedlowy, jak duże są pokłady biedy, nieufności starych przyzwyczajeń i zwyczajnej niezaradności. I co, machnąć na to liberalnie ręką i przywrócić wilcze prawa XIX-wiecznego kapitalizmu? Jest taka scenka w „Ziemi obiecanej", kiedy Borowiecki na czynioną mu uwagę przez narzeczoną, że przez niego cierpią ludzie, szepcze jej miłośnie do ucha: „niech zdychają".

ADAM JÓZEF

Obrona Cywilna Białegostoku

Obrona Cywilna (OC) to jeden z elementów systemu obronnego państwa. W swoich założeniach jest mało znana i nie rozumiana przez tych, którym ma służyć.

U podstaw powstania i określenia zasad funkcjonowania OC legły tragiczne doświadczenia II wojny światowej, w czasie której ludność cywilna doznała poważnych strat, spowodowanych bezpośrednimi działaniami wojennymi jak i zjawiskami towarzyszącymi wojnie: głodem, chorobami, wycieńczeniem fizycznym, a nawet masową eksterminacją.

Humanitaryzm i wyrzuty sumienia polityków zwróciły uwagę świata na los ludności cywilnej.

Całokształt zagadnień ochrony ludności cywilnej w konfliktach zbrojnych unormowano w przepisach Konwencji Genewskiej z 12 sierpnia 1949 r. oraz dwóch protokołach dodatkowych z 1977 r. Zostały one przez Polskę przyjęte i ratyfikowane. Postanowienia Konwencji znalazły odbicie w Ustawie z 21 listopada 1967 r. o powszechnym obowiązku obrony Rzeczypospolitej Polskiej i wydanych na jej podstawie aktów prawnych, normujących funkcjonowanie obrony cywilnej w trakcie pokoju i wojny.

Na humanitarny charakter obrony cywilnej w czasie pokoju składa się: działalność planistyczna, organizacyjna i szkoleniowa, przygotowanie ludności do powszechnej samoobrony oraz współdziałanie w zwalczaniu klęsk żywiołowych, zagrożeń środowiska i usuwanie ich skutków.

Natomiast w okresie wojny celem OC powinna być: ochrona ludności, zakładów pracy i dóbr kultury oraz organizowanie i prowadzenie akcji ratunkowych.

W każdej z dziedzin działalności OC zaplanowane cele osiągane będą poprzez realizację zadań np. ostrzeganie, alarmowanie i ewakuacja ludności oraz wykrywanie zagrożeń.

Całość działalności OC została ujęta w formie planów OC dla zakładu pracy, miasta i województwa. W grudniu ub. r. został opracowany, uzgodniony i zatwierdzony „Plan Obrony Cywilnej m. Białegostoku". Obejmuje on ochronę mieszkańców miasta i pracowników w zakładach pracy.

ppłk Ryszard Iwanowski
szef Miejskiego Inspektoratu
Obrony Cywilnej

Nieścisłości red. Danileckiego

W „Gazecie w Białymstoku" – dodatku lokalnym Gazety Wyborczej z 26 marca br. red. T. Danilecki zamieścił relację z sesji Rady Miejskiej, w której znalazły się nieprawdziwe informacje odnośnie Bogusława Dębskiego, członka Zarządu Miasta Białegostoku.

Redakcja „Gazety w Białymstoku" wprawdzie zamieściła sprostowanie w dniu 22 kwietnia br., lecz z naruszeniem przepisów Prawa Prasowego opatrzyła je odautorskim komentarzem.

Tym sposobem kolejny raz T. Danilecki próbuje wprowadzić w błąd swoich czytelników co do sensu wypowiedzi B. Dębskiego. Z tych powodów publikujemy sprostowanie łącznie z fragmentem stenogramu z sesji Rady Miejskiej.

Pan Jan Kwasowski
Redaktor Naczelny
„Gazety w Białymstoku"

Nawiązując do publikacji „Gazety w Białymstoku" w dniu 26 marca pt. „Gagarina nie będzie", informuję, że autor tego artykułu, red. Tomasz Danilecki napisał nieprawdę, iż nie chciałem przedstawić Radzie Miejskiej negatywnej opinii OPZZ, dotyczącej podwyżki czynszów za mieszkania komunalne. Było wprost przeciwnie.

Opinia OPZZ wpłynęła późno, w dniu obrad sesji RM, a więc po ustawowym terminie przeznaczonym na konsultacje. Opinią tą dysponował jedynie przewodniczący obrad – p. Józef Klim. Dlatego zwróciłem się do niego, by zapoznał radnych z jej treścią. Więcej, zachęcałem radnych, aby zechcieli wysłuchać, co w niej napisane. Dziwię się zatem, dlaczego red. T. Danilecki poinformował czytelników swojej gazety, że postępowałem inaczej.

Przy tej sposobności chciałbym dodać, że z ramienia Zarządu Miasta Białegostoku odpowiadam za kontakty ze związkami zawodowymi. Taka więc publikacja szkodzi mi w układaniu poprawnych stosunków z przedstawicielami związków zawodowych.

W załączeniu przesyłam fragment stenogramu z obrad sesji RM z moją wypowiedzią.

Uprzejmie proszę o opublikowanie powyższego sprostowania, zgodnie z artykułami 32 i 34 Prawa Prasowego.

Bogusław Dębski
Członek Zarządu Miasta
Białegostoku

Fragment wypowiedzi nw. Radnych z dyskusji nad projektem uchwały w sprawie określenia stawek czynszu za lokale mieszkalne (XXXIV sesja Rady Miejskiej w Białymstoku – 25.03.1996 r.)

Członek Zarządu Miasta p. Bogusław Dębski

To są po prostu dwie opinie związków, którymi dysponuję.

Wiceprzewodniczący Rady Miejskiej p. Józef Piotr Klim

Rozumiem, mówił Pan o trzech związkach, łącznie z tym.

Członek Zarządu Miasta p. Bogusław Dębski

Mówię o tym trzecim, który został dzisiaj po prostu doręczony i nie miałem możliwości wcześniej się z nim zapoznać. Jest to po terminie dostarczona opinia, bo 30 dni jest na odpowiedź. Ale oczywiście możemy się zapoznać. Powinniśmy się zapoznać.

Od Sasa do lasa...

Podczas ostatniej sesji rady Miejskiej w Białymstoku radni mogli się zapoznać z kuriozalnym „stanowiskiem" Regionu Mazursko-Podlaskiego OPZZ w Białymstoku w sprawie podwyżek czynszów za mieszkania komunalne. Kuriozalne dlatego, że argumentów tam niewiele, a jeśli są, to od Sasa do lasa. Słowem, demagogia góruje nad meritum.

No cóż, wiosna, czas obudzić się ze snu zimowego i pokazać, że istnieje związek pod nazwą OPZZ, który – niczym niedźwiedź zbudzony potrafi ryknąć. I tak ryknął związkowy niedźwiedź – wykorzystując radio i prasę.

Ustawa o najmie lokali mieszkalnych i dodatkach mieszkaniowych, została uchwalona także głosami posłów OPZZ. Już na początku było wiadomo, że uderzy ona mocno, prawie we wszystkich lokatorów mieszkań komunalnych. Tej ustawy, ze łzami w oczach, broniła minister Barbara Blida, pochodząca z tej samej familii politycznej. OPZZ ochoczo przyłożył rękę do urynkowienia gospodarki mieszkaniowej, postępując podobnie, jak najgorliwsi liberałowie. Najuboższym, tym, którzy nie mogą udźwignąć obciążeń czynszowych, podrzucono na pocieszenie dodatki mieszkaniowe – nadzwyczaj skromne.

Gdzie był białostocki lider OPZZ – Antoni Poźniak, kiedy miasta, w tym Białystok, głośno protestowały przeciwko tej niesprawiedliwej ustawie, zrzucającej odpowiedzialność władz centralnych (lewicowych) za długoletnie, z czasów PRL, zaniedbania komunalnych zasobów mieszkaniowych, właśnie na samorządy. Nie remontowane od lat budynki teraz trzeba doprowadzić do należytego stanu. Ale ustawa – w przypadku właścicieli mieszkań komunalnych – zmusza, aby koszty tych zaniedbań ponosili, częstokroć, biedni lokatorzy. Gmina, zgodnie z literą centralnego prawa, nie może nawet dołożyć pieniędzy. Posłowie OPZZ przegłosowali również ustawę, która po raz pierwszy sankcjonuje wyrzucanie ludzi na bruk, za to, że nie są w stanie opłacać czynszu. I co na to obrońcy ludzi pracy spod znaku OPZZ? Pisnęli choćby słowem?

W tym miejscu aż prosi się zacytować maleńki fragment stanowiska Regionu Mazursko-Podlaskiego: „Władza bowiem wie co robi – gdy nie ma chleba, trzeba urządzić igrzyska...".

Przewodniczący Regionu OPZZ zapomniał, kto w tym kraju rządzi, kto odpowiada za dostatek chleba? Na pewno nie Zarząd Miasta Białegostoku. Od kilku lat władzę w Polsce sprawuje lewica, z silnym poparciem OPZZ. Mnoży ona, zwłaszcza ostatnio, podwyżki energii elektrycznej, ciepła, paliw, które powodują drożyznę i w efekcie pogarszanie warunków życia.

Mówi też pan Poźniak, że Białystok staje się „pośmiewiskiem całej Polski", bo podejmowane są tu papierowe akcje i inicjatywy... A czymże jest stanowisko przewodniczącego regionu, którym uraczył radnych i mieszkańców Białegostoku, jak nie papierową agitką, obliczoną na niewiedzę i krótkotrwałą pamięć niektórych odbiorców?

Panowie z OPZZ, powiedzcie – przez swoich przedstawicieli – w Sejmie i w rządzie o ludzkiej biedzie i niskich zarobkach. Tupnijcie wreszcie nogą, choćby na korytarzu budynku przy ul. Wiejskiej w Warszawie. Może wówczas staniecie się bardziej wiarygodni w Białymstoku.

Mamy jeszcze jedną agitkę z tej związkowej poczty. Odpowiemy na nią w najbliższym czasie.

(KP)

Konkurs na hejnał Białegostoku

1. Warunkiem uczestnictwa w konkursie jest dostarczenie kaset oraz partytur z utworem muzycznym skomponowanym według reguł odpowiadających hejnałom miast polskich oraz dostarczenie tych materiałów w zamkniętych kopertach, opatrzonych godłem do Referatu Kultury i Sztuki UM, ul. Słonimska 1, p. 512 tel./fax 411-112 lub 329-325, w. 323, 249.

2. Konkurs adresowany jest do środowiska muzyków białostockich.

3. Oceny prac konkursowych dokona Komisja Artystyczna powołana przez Prezydenta Miasta Białegostoku, składająca się z muzyków, muzykologów, kompozytorów, historyków.

4. Wyłoniony w drodze konkursu projekt zostanie przedstawiony Radzie Miejskiej do uchwalenia, następnie zakupiony z zachowaniem praw autorskich.

5. Termin nadsyłania projektów upływa 30 maja 1996 roku.

Lokale do wynajęcia

Zarząd Mienia Komunalnego w Białymstoku ogłasza publiczny przetarg na najem lokali użytkowych.

Adres lokalu	Powierzchnia użytk. w m^2	Stawka wywoławcza w zł/m^2	Wadium w zł
ul. Warszawska 38 (parter)	49,63	3,00	2000
ul. Warszawska 67/1 (parter)	12,33	1,50	500
ul. Kilińskiego 15 (parter)	26,00	2,00	1000

Przetarg odbędzie się 25 kwietnia br., o godz. 12.00 w Zarządzie Mienia Komunalnego w Białymstoku przy ul. Bema 98/1 w świetlicy. Do udziału w nim uprawnia wpłacenie wadium w kasie ZMK dnia 25 kwietnia do godz. 10.00.

Lokale można obejrzeć dzień wcześniej, 24 kwietnia w godz. 10.00 – 12.00. Regulamin przetargu oraz projekt umowy najmu będą wywieszone w dniu przetargu na tablicy ogłoszeń w siedzibie ZMK. Zastrzega się prawo unieważnienia przetargu bez podania przyczyny.

IRENA MATYKA

Monitor Białostocki – dodatek samorządowy redagowany i finansowany przez Urząd Miejski w Białymstoku.
Rada redakcyjna: Jan Chojnowski, Krzysztof Jurgiel, Leszek Koleśnik, Stanisław Pogorzelski, Piotr Woroniecki.

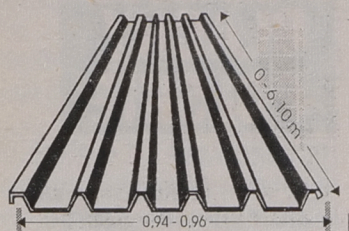

WYMIAROWE TRAPEZOWANIE BLACH

BLACHY OCYNKOWANE

do 2 m szerokości,
6,10 m długości
i 1,0 mm grubości

• na materiale własnym lub powierzonym
• sprzedajemy blachę ocynkowaną

KRYJĄC DACH BLACHĄ TRAPEZOWANĄ W NASZYM ZAKŁADZIE, ZAOSZCZĘDZISZ NA MATERIALE I ROBOCIŹNIE.

TRAPEZ
Władysław Dąbrowski
Białystok • ul. Armii Ludowej 82
(wjazd od ulicy Raginisa w ulicę Kolbego)
w godz. 8-16 • tel/fax 752-110



Wkładka Turystyczna w Gazecie Współczesnej

8 maja - Turystyka zagraniczna
15 maja - Turystyka krajowa

Atrakcyjne ceny reklam **30%** rabatu dla firm turystycznych
Ogłoszenia przyjmujemy do 6 i 13 maja

Szczegółowe informacje:
Biuro Ogłoszeń Gazety Współczesnej: tel./fax: 425-116, 420-521, tel. 441-747

Informator Targowy DOM i WNĘTRZE w Gazecie Współczesnej

9 maja

z okazji
Targów Forum Budownictwa '96
organizowanych przez Politechnikę Białostocką

Promocyjne ceny reklam Ogłoszenia przyjmujemy do 6 maja

Szczegółowe informacje:
Biuro Ogłoszeń Gazety Współczesnej: tel./fax: 425-116, 420-521, tel. 441-747

MOTOZBYT
ŁOMŻA, ul. Bema 27
(przy garażach piętrowych), tel. 18-75-92
oferuje:
CZĘŚCI FABRYCZNE I AKCESORIA
do samochodów FIAT 126, CC, FSO, Polonez, Żuk oraz
akcesoria do samochodów zachodnich
FILTRY, PASKI, ŚWIECE
CENY KONKURENCYJNE
Zapraszamy
11721

FIMOT 19-300 Ełk, Autoryzowany dealer, ul. Słowackiego 11, tel./fax (0-87) 10-31-03, 10-48-40
oraz Turmot Augustów, tel. (0-119) 28-67 w. 16, fax (0-119) 20-57

DAEWOO - FSO INWESTOR LEASING

TRUCK
wszystkie typy

Żuk
FURGON SKRZYNIOWY
LUBLIN
KONTENER IZOTERMA
CITROËN C-15
CARGO - VAN

raty do 6 lat, leasing w rozliczeniu
przyjmujemy używane samochody

Montujemy: - radioodtwarzacze, autoalarmy "Silicon", instalację gazową BEDINI (z zachowaniem gwarancji).

Te samochody będą twórcą Twojego Suksesu

Holowanie pojazdów przez całą dobę. Wykonujemy zabezpieczenia antykorozyjne.

Bonifikata 400,- Bezpłatne OC
11151

Informator Targowy MOTO '96

23 maja

w Gazecie Współczesnej z okazji **Targów Moto '96**
organizowanych przez Centrum Targów i promocji Rynku Wschodniego

Ogłoszenia przyjmujemy do 20 maja

Szczegółowe informacje:
Biuro Ogłoszeń Gazety Współczesnej: tel./fax: 425-116, 420-521, tel. 441-747

Największa w kraju sieć cash & carry oferująca artykuły spożywcze i chemię gospodarczą

EURO CASH
JMB POLSKA Spółka z o.o.

W naszej ofercie między innymi:

PRINCESSA MLECZNA 40 G
PRINCESSA DESEROWA 40 G
0,39 + VAT= 0,48



w promocji również
PRINCESSA KAKAOWA 40 G

NOWOŚĆ !!!
ŁUKSJA ZIELONA

MYDŁO LUKSJA
biała
różowa
zielona



0,52 + VAT= 0,63

SOK POMARAŃCZOWY
BARITPOL 1 L

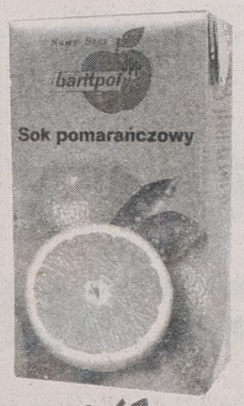

2,02 + VAT= 2,16



cena za sztukę
0,72 + VAT= 0,77

SOSY MAGGI

ARTYKUŁY DLA TWOJEGO SKLEPU



w promocji także
REKLAMÓWKI 26x6/45
białe i kolorowe 100 szt.
1,14 + VAT= 1,39

TOREBKI HDPE
14x4x35

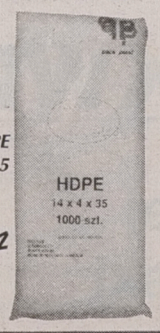

6,82 + VAT= 8,32

REKLAMÓWKI 16/5x33
białe i kolorowe 100 szt.



1,72 + VAT= 2,10

HERBATA LIPTON
GRANULOWANA 100 G

Ceny obowiązują
w okresie
22.04.1996 – 11.05.1996 r.

EUROCASH *ceny których potrzebujesz*

PEŁNY KATALOG TOWARÓW PROMOCYJNYCH DOSTĘPNY W HURTOWNIACH

Zapraszamy do naszych hurtowni:

BIAŁYSTOK
ul. Pogodna 63/1 tel./fax (085) 423-869

GIŻYCKO
Gajewo, ul. Suwalska 11
tel. (0878) 41-79

ŁOMŻA
Baza Magaz./Jeziorko 72
tel./fax (086) 164-480

SUWAŁKI
ul. Wylotowa 1a
tel. (087) 673-215, fax 673-873,

CEMENT PORTLANDZKI

„35" i „45"

W WORKACH
I NA PALETACH FOLIOWANYCH

10435

CEMENTOWNIA »OŻARÓW« S.A.

lider na polskim rynku

Przedstawiciel na region: MURBET

19-300 EŁK, ul. Cmentarna 4D tel./fax (087) 103-525, 100-300

Atrakcyjne ceny. Gwarantowana jakość.
Uwaga transportowcy! Ładunki powrotne z Ożarowa.

FIRMA HANDLOWA **HADO**
DYSTRYBUTOR KOSMETYKÓW FIRMY

schwarzkopf

poszukuje

PRZEDSTAWICIELI HANDLOWYCH

Wymagania:
- miejsce zamieszkania: BIAŁYSTOK, OLECKO
- wykształcenie min. średnie
- zarejestrowana działalność gospodarcza
- dyspozycyjność
- własny samochód

Oferujemy:
- ciekawą pracę
- możliwość podnoszenia kwalifikacji
- atrakcyjne wynagrodzenie
- samochód służbowy po okresie próbnym

11739

Pisemne oferty wraz z życiorysem, zdjęciem i tel. kontaktowym, prosimy przesyłać w ciągu 7 dni pod adresem: ELMET-HADO ul. Baranowicka 115, 15-501 Białystok

---

BLACHY POLSKIE

OCYNKOWANE 0,5 do 2 mm
0,5 (1x2m) 15,00 zł/ark. + VAT
- aluminiowe - czarne
STAL ZBROJENIOWA
- gładka - żebrowana
RURY STALOWE
- czarne - ocynkowane
3/8" - 2 1/2"
Suchy tynk *(płyty g/k)*
KSZTAŁTOWNIKI
- stalowe: walcowane - zimnogięte
- kątowniki - ceowniki, dwuteowniki
- przekroje zamknięte - płaskowniki
-papy - lepik - dysperbit - eternit
- ościeżnice stalowe - grzejniki żeliwne
i aluminiowe - siatki ogrodzeniowe
i budowlane - cement - wapno
- styropian - wełny mineralne
- rury i kształtki PCV
- okna dachowe VELUX

11063

MOŻLIWOŚĆ TRANSPORTU

HeBUD
Białystok,
ul. Zwycięstwa 39
tel. 512-354 w. 44
godz. 7-16, sob. 8-13

TEC-STAR



raty
leasing

752-488
539-009

Autoryzowany dealer

10416

15-103 BIAŁYSTOK, ul. I Armii WP 2a

Zarząd Gminy w Michałowie ogłasza

publiczny przetarg ustny na sprzedaż:

5 działek rekreacyjnych we wsi Sokole.

Cena wywoławcza od 1.026 zł – 1.103 zł. Kw. 51.814 oraz budynek drewniany we wsi Kobylanka do znosu – cena wywoławcza: 2.510 zł.

Przetarg odbędzie się w dniu 14 maja 1996 r. o godz. 10.00 w lokalu Urzędu Gminy w M–wie. Wadium w wysokości 10% ceny wywoławczej wybranej działki lub budynku należy wpłacić w dniu przetargu do godz. 9.30 w Kasie tut. Urzędu. Zastrzega się prawo unieważnienia przetargu bez podania przyczyn. Bliższych informacji zasięgnąć można pod nr telefonu, 189–023.

(11842)

Tylko EXTRA
odzież na wagę z importu!
HURTOWNIA
Szczecin tel. (091) 525-170

11834

ZA TREŚĆ REKLAM I OGŁOSZEŃ REDAKCJA NIE PONOSI ODPOWIEDZIALNOŚCI

11668

Zakłady Azotowe "Puławy"

Spółka Akcyjna

!!! WIOSENNA OFERTA SPECJALNA *) !!!

NOWY PUŁAWSKI MOCZNIK NAWOZOWY

SUPERPRODUKT
SUPERCENA

ZA JEDYNE 46 ZŁ/KWINTAL

po cenie fabrycznej
na terenie całej Polski

*) dla polskiego rolnictwa od puławskich Azotów

ZAKŁADY AZOTOWE "PUŁAWY" Spółka Akcyjna, 24-110 PUŁAWY, Al. Tysiąclecia Państwa Polskiego 13
tel. 875 869 i 876 114, fax 875 444 i 876 161, tlx 642 316, telefoniczna informacja asortymentowo-cenowa 876 002 i 876 003

FSO 125 (1984) benzyna-gaz, Białystok, Stołeczna 9A/2.
31844

FSO 1500 (1986), Zambrów, ☎(0-86)71-47-65.
31955

GARAŻ blaszak na Narewskiej, ☎510-192.
31145

GOLF III 1,9 GTD (1992), elektryczne szyby, ☎15-22-01 (7.00-15.00).
31977

HYUNDAI Pony (1991). Suwałki, ☎(0-87)67-86-51.
31618

IVECO skrzyniowe (1985), przyczepa 10t. Cena zestawu -550 mln. Grajewo, ☎(0-8672)70-79.
31669

JAWA 350 (1989). Zielony Gaj 8, Janów (Czauż).
31703

JELCZ -ciągnik siodłowy sprawny, 8.500 zł, ☎75-42-71.
31894

JELCZ 080 autobus lub na części, ☎(0-119)43-885.
31690

JELCZ 315 (1988) - wywrot dl. 5m, ☎(0-85)15-29-22.
31846

JELCZ 315 +przyczepa HL, zamiana osobowy. ☎(0-85)631-873.
32000

JELCZ 315 3W, skrzynia długa 60 mln, ☎(0-119)43-885.
31688

JELCZ 317D, naczepa 18t (1989). Grajewo, ☎(0-8672)72-35.
30990

JELCZ 3W317 lub zamienię. Łopienie Zyski (Piekuty).
31086

KAMAZ (1988), naczepa 20 ton (1988), ☎(0-119)25-76.
31615

KAMAZ, przyczepa (1989). Grajewo ☎(0-8672)26-75.
31136

KAMAZ z żurawiem do przewozu drewna, przyczepa 10T. Szczuczyn. ☎(0-86)72-50-96.
31314

KOMPLETNY wywrot, Star-200, B-stok, ☎522-684.
31816

LANCIA BETA (1978), cena 2400, ☎45-45-92 po 19.00.
32001

LANCIA Dedra (1994), bogate wyposażenie. Brańsk, ☎540.
31099

ŁADA 1500S zamiana dostawczy, Suchowola, Augustowska 49.
32002

ŁADA 2105, rok produkcji 1985, ☎(0-116)34369 wieczorem.
31883

ŁADA 2107, (1991), 41000 km, 12.000,-, ☎410-040.
31917

ŁADA Samara 1300, 54-tys. km (1990), ☎540-019.
31918

ŁADĘ 2107 (1988), ☎426-992.
31972

MALUCHA (1994), Łomża, ☎181-197.
31943

MAZDA 323 combi (1992) katalizator, 23.500. ☎(0-117)71-876.
31701

MAZDA 626 (1989), bogata wersja; Zastawa (1979), ☎431-861 po 16.00.
31842

MAZDA 626 LX (1993/94, ☎(0-85)15-30-91.
31920

MERCEDES 124, 200D, Łomża, ☎165-791 rano.
31936

MERCEDES 124 200D, (1991), Citroen (1988), ☎(0-86)176-164.
31922

MERCEDES 190E (1986) biały, bogato wyposażony. ☎(0-86)180-918.
31627

MERCEDES 210D (1994 XII), przedłużany, podwyższany, ☎192-533.
31986

MERCEDES 240D (1982) 10,5 tys., (0-86)160-065.
31925

MERCEDESA 115 ☎19-11-06.
31797

FIAT PUNTO
CENA STOP
Dodatkowo rabat do 6 tys. PLN - na przedpłatę
- ❑ natychmiastowy odbiór
- ❑ w rozliczeniu przyjmiemy samochody używane
- ❑ kredyt załatwiamy na miejscu w ciągu 60 minut
- ❑ ubezpieczenia w PZU i Warcie za 1000 zł
- ❑ rabat na usługi serwisowe
- ❑ zabezpieczenia antykradzieżowe

(ZAKŁAD NAJWYŻSZEGO ZAUFANIA)
POLMOZBYT
Białystok, ul. Zwycięstwa 10, tel. 512-540, 517-332 11541

MITSUBISHI L-300D (1985), 11500. bus, ☎15-31-19.
31937

MITSUBISHI Galant 1,8TD (1991), ☎427-326.
31831

MOSKWICZ Aleko (1991/1993), gaz. 115-549 po 14.00.
31092

MZ ETZ 150 (1989), ☎751-849.
32003

NISSAN Bluebird, (1985) 2,0 combi, ☎(0-117)715-93.
31806

NISSAN Stanza 1.7 TD (1984), ☎(0-86)18-06-23 lub ☎18 16-84.
31900

NISSAN Sunny 1,7 diesel, metalik, 9.800,-, ☎(0-86)160-175.
31902

NISSAN URVAN 2,5D po wypadku (1988), ☎542-349.
31531

NYSĘ po remoncie (1985) 1800,-, ☎(0-85)15-28-90.
31938

OKAZJA! Volvo 360 (1985) na gaz. ☎(0-86)18-32-10.
31638

OKULARY przeciwsłoneczne, zabawki, "BONJOUR", Nowy-Świat 2, ☎44-63-74.
31382

OLTCIT (1990/91), tanio. ☎(0-87)68-12-10.
31611

OPEL Astra (1981). Zabiele 80, gm. Jaświły.
31519

OPEL Kadett (1984) 7000, Łapy, Główna 62.
31944

OPEL Kadett kombi 1,6D, (1983), 5500-PLN, ☎540-892.
31946

OPEL Omega 2,6 CD (1992), ☎613-125, Białystok.
31869

OPEL Omega 2L benzyna (1988), ☎(0-87)674-634.
31940

PEUGEOT 405 combi (1991/95), ☎75-57-21.
31931

POLONEZ (1988), Siekierki 40, ☎187-168 po 16.00.
31990

POLONEZ (1989 r.) Wdzięków I 8, 18-300 Zambrów.
31878

POLONEZ (1992), autoalarm, radioodtwarzacz, zadbany, 12.100,- ☎531-808.
31832

POLONEZ (1993), 64 tys., 12.700,- autoalarm, ☎436-722.
31828

POLONEZ 1,6 (1992), Polonez Trock (1994), ☎(0-85)557-132.
31899

POLONEZ 1,6 (1995) 165-mln, Siemiatycze, ☎55-24-99.
31942

POLONEZ 1,6GLE (1993). Cena 12.500,00. Grajewo, Przygodowa 9.
31653

POLONEZ 1,6 GLE (1993), ☎(0-86)71-19-77 Zambrów.
31827

POLONEZ 1,6GLE (1994). Zambrów, ☎714-937.
31048

POLONEZ 1600 (1994). Bogusze 6 koło Sokółki.
31764

POLONEZ 1600 GLE (1992), 10.200, ☎32-32-72.
31829

POLONEZ 1600 GLE (1992/93), ☎112355.
31830

POLONEZ Caro (1994), składak. Pawelce 1, Jasionówka.
31989

POLONEZ diesel (1995), atrakcyjna cena, ☎546-732.
31018

POLONEZY nowe, używane. "AUTOKOMIS". Rowery, raty (PTS) do 7 lat, pierwsza wpłata 10%. Kupno -zamiany. Botaniczna, ☎44-55-48, Orzeszkowej 32, ☎410-465.
29861

PRZYCZEPA 3-osiowa, wywrotka. Łapiński, Łopienie Zyski, Piekuty.
31046

PRZYCZEPA camping N-126e (przedsionek) garażowana. Łomża, ☎(0-86)18-50-10.
30875

PRZYCZEPA D-50 6t, 20 mln, ☎(0-119)43-885.
31689

PRZYCZEPĘ 4 t, niska, Polonez (1989) 1600. Sadowski Zdzisław, Pęsy Lipno, gm. Rutki.
31565

PRZYCZEPĘ campingową "WILK", niemiecką tanio, ☎539-448.
31893

PUNTO 1,6i (1995), 3-drzwiowy. Suwałki, ☎(0-87)67-67-68.
31609

RENAULT 1,9 1900D (1992). Hajnówka, ☎47-28.
31987

RENAULT 19, 1,7 /1991/, autoalarm, c.zamek. ☎762-672.
31176

RENAULT Trafic 2,1D (1993), 9-osobowy, przedłużany, ☎546-476.
31822

ROBUR Szafa (1982), cena 35 mln. ☎329-098.
31098

SILNIK 2,0, skrzynia piątka, most -Sierra, ☎(0-86)71-30-98.
31861

SKODA 105 (1981), stan dobry, ☎619-984.
31979

SKRZYNIA biegów VW bus, prądnice 8 kW, ☎619-532.
31838

SPRZEDAM Żuka blaszaka, (1986), ☎101-300.
31808

SPRZEDAM 126p po remoncie (1984). Łomża, ☎18-78-68.
31630

SPRZEDAM CARO 93 1600GLE, ☎510-922.
31891

SPRZEDAM Fiata 126p (1995), 10.200 zł, ☎(0-834)49-34.
31995

SPRZEDAM Skodę 105S (1982), ☎454-204.
31978

SPRZEDAM Star 200 (1984). Dziadkowice 188.
31017

STAR-28 tylny most, skrzynia, zderzak, Star-200, ☎15-26-38.
31819

STAR 200 (1987) wywrot, ☎(0-85)15-29-22.
31820

STAR 200W -zamiana -Jelcz, ciągnik. Suchowola, Augustowska 49.
31909

STAR 3W-200, (1984), B-stok, ☎522-684.
31817

STARA A-200, trzystronny wywrot (1987) (oryginał). ☎0-90-265-446.
31053

STUDIO Fotograficzne Fuji-Minilab, Łomża, Broniewskiego ☎90-86,)18-50-55.
30833

SUZUKI -Maruti (1992), Narew, tel. 192.
30795

TARPAN (1983) stan dobry. Kolonia Wierzchucha 85.
31032

TAWRIA (1992) skladak 65 mln (do uzgodnienia), ☎416-590.
31815

TOYOTA Carina E, (X, 1995), nowa. Augustów, ☎(0-119)52-78.
29759

TRABANT delux dwusów (1990). Suwałki, (0-87)66-33-06.
31608

UNO 45, 3-drzwiowy (1993). Suwałki, ☎(0-87)67-32-82.
31593

VOLKSWAGEN Transporter 1,6TD (1988), ☎(0-87)66-78-69.
31975

VOLVO 340 1,4 (1984), ☎(0-86)188-699.
31810

VW bus 1600 benzyna (1982), ☎75-22-27.
31813

VW Golf 1,6 (1991), szyberdach, ☎(0-87)10-12-772, 10-94-83.
31906

VW Jettę (1988) sprzedam, ☎521-453.
31812

VW Pasat (1991) combi 16V. ☎(0-87)67-39-15.
31699

VW Passat 1,6 TD (1991) kombi. ☎753-423.
31074

VW Santan 1,3b(1984), ☎(0-86)181-684.
31811

WARTBURG (1985), 2.500,-, ☎42-43-12.
31755

WARTBURG (1985), ☎413-245, Piastowska 13d m 42.
31976

WARTBURGA 353. Meksykańska 31/1 po 17.00.
31436

ZABIORĘ po samochody do Belgii, Szwajcarii, ☎0-90-265-446.
31581

ŻUK A-07, A-11, ☎(0-87)67-28-01 Suwałki.
31809

ŻUK A-11 (1975) z kabiną (1987), ☎191-215.
31904

ŻUK na gaz (1986), 4.500 zł, ☎(0-85)15-28-90.
31965

❑ NAPRAWY

OPONY -sprzedaż, montaż, wulkanizacja, ☎539-007.
29905

ROZRUSZNIKI, ALTERNATORY, części do nich -kupisz, naprawisz. Białystok, Blokowa 29, 531-431.
26950

UŻYWANE rozruszniki, alternatory -niemieckie, japońskie, Ciołkowskiego 121.
31882

❑ AUTOALARMY

AUTOALARMY, blokady, Cel-Protector, Mul-T-Lock, radiomontaż. Poznański-Auto, 539-007.
29893

ZNZ -inż. Sosnowski, ☎511-473.
31428

❑ INNE

"(0-85)325-681, Rzeczoznawcy": parametry, pojazdy importu indywidualnego, SAM,...
29739



FORD -części zamienne, Broniewskiego 4, 514-369.
30609

SKUP -Sprzedaż części Star -Jelcz, Wiadukt 8, ☎522-684.
31818

BIZNES

"(0-85)325-681, 327-743, 751-583": Biuro Rzeczoznawcy, Warszawska 40.
29736

"085-325-681", RZECZOZNAWCY...
22758

PRZYGRANICZNE Centrum Handlowe przyjmuje reklamę twojej firmy.
31555

PRZYGRANICZNE Centrum Handlowe. Sokółka, Osiedle Broniewskiego, ☎(11)56-89.
31557

BELE rajstopowe, tanie rajstopy, ☎(0-42)58-14-79.
31718

BIZNESPLANY, także pod kredyty preferencyjne. Łomża, ☎16-46-82.
30974

FAJERWERKI, zimne ognie. Najtaniej -koniecznie sprawdź. ☎(0-85)325-801.
30082

GOLFY, dresy, krasnale ogrodowe. Rozliczenia korzystne, ☎618-313.
30802

KONCESJONOWANIE usługi detektywistyczne. Suwałki, Korczaka 4, ☎66-57-10.
30997

PRZYJMĘ na przechowanie towar pod Białymstokiem. ☎(0-85)448-614.
29482

SZUKAM wspólnika do uruchomienia stacji benzynowej. ☎(0-85)448-614.
29481

TELEFONY komórkowe. Sprzedaż, montaż, 539-007.
29900

WYNAJMĘ stanowisko obudowane, nowy bazar. Sokółka, ☎753-423.
31123

UBEZPIECZENIA

"(0-85)325-681-TUK": samochody, domy, sklepy, hurtownie, fabryki, mieszkania...
29740

NAUKA

ANGIELSKI, obywatel USA. ☎413-313.
31424

EGZAMINY: prawo, Akademia Medyczna. ZSP, ☎423-816.
31516

EGZAMINY na prawo, 42-72-52.
21342

KURSY komputerowe, bezrobotnym zniżka. ☎75-36-35.
31192

KURSY komputerowe -"OPTIMUS", ☎42-17-45.
31790

TURYSTYKA

A"BIACOMEX", Legionowa 9/1, ☎44-16-58, ☎42-49-05. Wycieczki szkolne -Katalog Wiosna '96.
31547

AA"BIACOMEX", Legionowa 9/1, ☎44-16-58, ☎42-49-05. Najtańsze bilety lotnicze.
31545

ATRAKCYJNE międzynarodowe przejazdy autokarowe. "LIFE TRAVEL", ☎44-65-04.
30239

DORTMUND, przewóz osób -każdy piątek. Grajewo, ☎(0-8672)75-66.
30988

GRAJEWO -Frankfurt w każdy piątek, ☎(0-86-72)75-42, (0-86-72)36-20.
31698

KOLONIE -Augustów, Czorsztyn, Ełk, Giżycko, Ustka. Cena od 363 zł. NOWATOR, ☎(0-85)426-336.
31507

OBOZY -Włochy, Czechy, Grecja, Francja. Cena od 530 zł. NOWATOR, ☎(0-85)426-336, ☎426-956.
31508

OLIMPIADA USA -Atlanta '96. Białystok, ul. Sukienna 2c, ☎42-23-03.
31448

PIELGRZYMKI i wycieczki: krajowe, zagraniczne, "AS", ☎436-304.
30904

PIELGRZYMKO -wycieczki: Wilno, Częstochowa, Licheń, "AS", ☎436-304.
30903

SANATORIA Druskienniki. Lato: morze, góry. ROYAL, ☎42-32-71.
29834

WCZASY lecznicze w Sanatorium "RADUGA". "AS", ☎436-304.
30902

WIZY, wycieczki, USA, pielgrzymki, Św. Rocha 14A/10, ☎446-214.
31375

WYCIECZKI -Italia 27.04. -5.05. Wczasy zorganizowane i indywidualne. NOWATOR. ☎(0-85)426-336, ☎426-956.
31509

WYCIECZKI szlakiem Mickiewicza, Orzeszkowej. Agencja "AS", ☎436-304.
30901

ZAKUPY

❑ SKLEPY

"MEBEL STYL" stylowe meble dębowe. Św.Rocha 10/1
31585

"SOLO", pilarki, kosiarki, opryskiwacze. Zwycięstwa 47, ☎52-34-52.
31540

"GEST" -smokingi, marynarki, spodnie, krawaty, dodatki, parasole.
31759

"GEST" -garnitury, koszule, Św. Rocha (Pawilon WENUS).
31758

AUTOGAZ -butle, kuchnie, reduktory, promienniki, ogrzewacze, palniki.
29804

AUTOGAZ - kuchnie -tanio. Białystok, Octowa, baza PKS.
29802

ANTENY satelitarne AGD. Grajewo, Os. Centrum 26/2.
30971

ANTENY satelitarne i naziemne, domofony, telefony, alarmy. AVAL, Białystok, Kozłowa 4, ☎517-656.
28922

ATRAKCYJNE tkaniny, dodatki krawieckie, Św.-Rocha 14/A, ☎44-67-18.
31386

DODATKI krawieckie. Sklep "DAPIRO", Brukowa 26.
31109

KOSIARKI spalinowe, Raty, SERWIS, Zwycięstwa 47, ☎52-34-52.
31539

MASZYNY krawieckie (przemysłowe), nowe i używane. Olsztyn, tel. (0-89)279-084, 279-308.
24168

MEBLE zachodnie wypoczynkowe -używane. Mieszka I 14, ☎32-32-43.
30463

PIŁY spalinowe, SERWIS, RATY, Zwycięstwa 47, ☎52-34-52.
31541

RTV, Philips, Sony. Grajewo, Os. Centrum 26/2.
30970

SKLEP meblowy "MEBLOS" zaprasza. Mieszka I 14, ☎329-724.
30468

SKLEP Motoryzacyjny, części krajowe - Jaracza 12, ☎755-069.
31592

TANIE meble, obciąganie guzików. Malmeda 7, ☎436-260.
30152

UBIORY ciążowe, garsonki duże. Augustów, Wojska Polskiego 14.
31429

❑ HURTOWNIE

JEANS spodnie, bluzy, spódniczki dla dorosłych. ☎518-449.
31217

JEANS spodnie, bluzy dziecięce. Zwycięstwa 8"B". ☎518-449.
31218

ATESTOWANE SEJFY, ZAMKI, DRZWI, OKUCIA,
SZOSA PÓŁNOCNO-OBWODOWA 38, TEL./FAX 539-036
29610

BEZPOŚREDNIO z TiR-a odzież używana. Suwałki, ☎(0-87)66-95-15.
29077

CEBULE mieczyków -tanio, Rynek Kościuszki 9, ☎415-859.
31204

HURTOWNIA dywanów, Land Dywan, Handlowa 5, Hurt-Detal.
29877

HURTOWNIA filtrów wytwórni Włocławek, ceny fabryczne, ☎(0-86)754-803.
30656

HURTOWNIA MAT. TAPICERSKICH
oferuje szeroki asortyment tkanin
ZAPRASZAMY
pon.-pt.: 9⁰⁰-17⁰⁰, sob.: 9⁰⁰-14⁰⁰
"INTERTEX" s.c., 15-181 Białystok, ul. 27 Lipca 27, tel.fax: (085) 755-718 11386

HURTOWNIA szkła budowlanego. Wiewiórcza 64, ☎(0-85)434-239.
28483

IMPORTER obuwia z Chin "PANDA", 427-449 w.279.
29881

OKULARY przeciwsłoneczne druciane "RAMBO" ilości hurtowe, ☎(0-22)15-57-15.
31014

OKULARY przeciwsłoneczne, zabawki, "BONJOUR", Nowy-Świat 2, ☎44-63-74.
31378

OPAKOWANIA: torebki, reklamówki, rolki, taśmy. Składowa 7, ☎420-425.
29879

OŚWIETLENIE ogrodowe. Hurt -detal. Białystok, Warszawska 21/205.
31877

ROŚLINY ozdobne. Orzechowski, Słobódka, 16-411, Szypliszki, (0-87)68-10-60.
31589

TOREBKI damskie -hurtownia "Shanta", Świętojańska 30, ☎(0-85)327-660.
31873

TV PRZEMYSŁOWA
ALARMY • DOMOFONY
Sprzedaż - montaż DOMOCHRON S.C.
UL. TOWAROWA 2B TEL. 321-421, FAX 323-974
10264

ZDROWIE

"KONSYLIUM" specjalistyczne gabinety lekarskie, Legionowa 9A, ☎420-433.
29825

APARATY słuchowe, inhalatory, ciśnieniomierze, masatory. ADMED, ☎329-123.
29227

APARATY słuchowe, Krakowska 5, ☎422-268.
30408

CENTRUM Medycyny Naturalnej "Ewa". Łomża, ☎16-42-85, 18-50-84.
31625

GABINET Stomatologiczny "PRODENT", Kilińskiego 9. Rejestracja, ☎41-66-58.
31258

GINEKOLOG "Konsylium", Legionowa 9a, poniedziałek -czwartek, ☎420-433.
29815

GINEKOLOG -Zdzisław Gołaszewski. Wtorek, czwartek 16.30 -18.00, Wąska 4 (od Jagienki), Xlp., dom ☎322-800.
28689

INTERNISTA, Swobodna 27, środa 14.30 -16.00, ☎535-175.
31198

KACZKI, baseny sanitarne, pieluchomajtki dorosłym ADMED, ☎329-123.
29224

KOLAGENOTERAPIA -nowoczesne specjalistyczne usuwanie zmarszczek. Białystok, ☎42-74-67.
30853

KOSMETYKA lekarska. Białystok, Kalinowskiego 4a, ☎515-004.
31549

MATERIAŁY przeciwodleżynowe, poduszki zdrowotne, laski, ADMED, ☎329-123.
29221

MEDIN bezoperacyjne leczenie kamicy żółciowej, nerkowej, prostaty, hemoroidów. Białystok, 422-268.
30431

NEUROLOG dziecięcy Wojciech Kułak, "KONSYLIUM", ☎420-433.
30654

NIEZALEŻNY dystrybutor Herbalife, ☎19-11-06.
31799

OBUWIE, odzież lekarska, wkładki ortopedyczne, ADMED, ☎329-123.
29230

PRACA

ZATRUDNIĘ

AGENT CELNY. Kurs -Białystok. Licencja państwowa. Praca. Największa zdawalność. Informacje: "Adviser", Warszawa, ☎(0-22)628-70-56. Zapisy: wtorki, środy, Białystok, Św. Rocha 11/1, pokój 206.
31506

FIRMA handlowa zatrudni głównego księgowego z minimum 5-letnim stażem pracy w przedsiębiorstwie prywatnym. Mile widziane referencje. Kontakt: ☎539-700.
31745

NORWEGIA -młodzi, ☎(0-87)10-08-83.
30476

OCHRANIARZY do RATUSZOWEJ. Kontakt w kawiarni "Lalek".
31649

PIEKARNIA w Kurianach koło Białegostoku zatrudni piekarzy. Zamiejscowym zakwaterowanie. (0-85)433-628.
31761

PRACA w przemyśle wydobywczym 5000 DM, dołączyć 2,25 znaczkami, 81-510 Gdynia, skr. 19.
31291

SZUKASZ ciekawej pracy, średnie wykształcenie. ☎(0-87)66-56-59.
31692

USA, ☎0-89/27-30-07.
30495

WOŹNICĘ (do lat 35) zaprzęgu parokonnego, ☎(0-85)448-614.
30906

ZATRUDNIĘ dziewczynę w barze. Zakwaterowanie. Wyszki, ☎11-16.
30646

ZATRUDNIĘ młodego mężczyznę z chęcią do pracy, ☎436-838.
31870

ZLECĘ szycie chałupnicze na stębnówkę Overlock, ☎(0-85)557-232.
31898

SZUKAM PRACY

ANGIELSKI -biegle, tłumaczenia, itp. ☎413-313.
31426

MURARZ -stany surowe. Radziłów, Ogrodowa 20, tel.-171.
30984

NIERUCHOMOŚCI

AGENCJE

"(0-85)325-681, 327-743, 751-583": Biuro Rzeczoznawcy, Warszawska 40.
29735

"AMICUS" -mieszkania, domy, działki. Kupno - sprzedaż. Sienkiewicza 22, ☎435-872, ☎436-208.
29217

"DOMINIUM" NIERUCHOMOŚCI -WYNAJEM. Lipowa 4, ☎416-842.
27435

"PORTAL" poszukujemy nieruchomości do sprzedaży, wynajmu, ☎445-915.
30716

"POŚREDNIK" Nieruchomości kupno -sprzedaż - wynajem -zamiana, ☎421-930.
28262

"UNIVERS" Nieruchomości -Kupno -Sprzedaż - Wycena, Grajewo, ☎(08672)26-23.
30985

HEMA -Nieruchomości, kupno, sprzedaż, wynajem, wycena, ☎326-235.
31148

KUPIĘ

DOM, siedlisko, gospodarstwo -okolice Białegostoku, pojezierze, ☎441-561.
31716

M-2: Pogodna, Wiejska. Oferty Biuro Ogłoszeń "30770".
30770

MIESZKANIE do 25.000,- Białystok, ☎411-958, Walentyna Sawko.
29758

MIESZKANIE do 50-mkw., parter 3-pokojowe, Ełk, ☎(0-87)10-52-25.
30772

SPRZEDAM

"MAKLER" pośrednictwo nieruchomości, dom - centrum Sokółka, ☎11-41-89.
30636

0,66 ha szosa do W-wy k.Choroszczy, 411-684.
31750

BUDOWLANA 0,80ha, ze stawem nad rzeką, 411-684.
31748

DOM, atrakcyjna działka, Jabłonka Kościelna -tanio, (0-86)71-68-93.
31584

DOM, budynek gospodarczy, działka 0,44 ha, Rutki Stare ☎(0-119)42-027.
31733

DOM drewniany, Pasynki 51, gm. Bielsk Podlaski.
31719

DOM drewniany 4-pokojowy do rozbiórki, Piętki-Żebry 3, gm. Klukowo.
31907

DOM jednorodzinny w Suwałkach. ☎(0-87)66-79-81 po 17.00.
31613

DOM jednorodzinny wolno stojący (260 mkw.), ☎(0-117()324-15. '
31826

DOM na osiedlu "Maria". Łomża, ☎188-801.
31659

DOM w stanie surowym w Mońkach, ☎(0-85)16-21-82.
27781

DOM w stanie surowym w Mońkach. ☎(0-85)16-21-82.
31600

DZIAŁKA -Długochorzele (dostęp do jeziora). Grajewo, ☎(0-86-72)22-68.
31670

DZIAŁKA 12300 mkw., obiekty Zakładu. "Expert", ☎(0-85)52-30-37.
30227

DZIAŁKĘ budowlaną -Łomża, 9ar, ☎18-35-24.
31964

DZIAŁKĘ budowlaną 5880 mkw., ☎521-727.
31836

DZIAŁKĘ z domkiem w Grabówce (uzbrojone), ☎613-066.
31852

DZIAŁKI budowlane nad kanałem Augustowskim, Mikaszówka, ☎(0-119)45-676.
30757

GOSPODARSTWO (10 ha), Wądołki Stare, ☎(0-86)71-48-37.
30978

GOSPODARSTWO (16 ha) -zabudowania. Popowo 14 k. Prostek, suwalskie.
31654

GRAJEWO -Kawalerka dwupokojowa, I piętro. ☎(0-8672)26-23.
30987

ŁĄKĘ, działki ogrodniczo rolne, Bielsk Podlaski, ☎30-52.
31008

M-4, Olecko, ☎(0-116)4147.
31791

M-4 w Giżycku sprzedam, ☎(0-119)45-237, 47-582 Augustów.
31607

MIESZKANIE 52 mkw. (cegła), Zambrów, ☎(0-86) 71-63-55
31285

MIESZKANIE 74 mkw, Olecko oś. Siejnik, ☎(0-116)35226.
31884

NOWY, kompletny, drewniany dom w elementach, ☎415-872.
31704

SIEDLISKO k.Zambrowa. Budynki murowane (550 mkw.), ☎(0-86)71-48-37.
30979

SPRZEDAM dom z działką rzemieślniczą -950 mkw., (0-85)616-037.
31871

SPRZEDAM lub wydzierzawię sklep, Łapy, ☎15-31-38.
31329

SPRZEDAM lub wydzierżawię młyn (4 pary walców) +działka budowlana, Sokoły, Szosa Mazowiecka 15, ☎(0-86)75-30-60 w. 25.
31868

SPRZEDAM nowo wybudowane gospodarstwo rolne na Mazurach trasa Giżycko -Kętrzyn, dom komfortowy, chlewnia trzody 1000 szt., 14 ha ziemi, wodociąg, telefon. Giżycko, ☎(0-878)14-06 lub 14-03 po 19.00.
31476

POSZUKUJĘ

KAWALERKI (niezależnego, samodzielnego pokoju), ☎162-932 po 17.00.
31678

KAWALERKI pilnie w Ełku, ☎10-41-15.
31802

OPIEKA pielęgniarska za pokój, ☎42-14-34.
31728

POSZUKUJĘ do wynajęcia tanio kawalerkę, ☎42-14-34.
31727

POSZUKUJĘ pokoju z samodzielną kuchnią, łazienką, ☎518-748.
31863

ZAMIENIĘ

ZAMIENIĘ dom na mniejszy domek. Łomża, ☎16-64-29.
31621

ZAMIENIĘ Ełk na Białystok, ☎613-502.
31180

WYNAJMĘ

"MAKLER" pośrednictwo nieruchomości, lokale - centrum Sokółka, ☎11-41-89.
30635

BUDYNEK piętrowy (170 mkw.). Łomża, ☎(0-86)160-669, wieczorem.
31631

CENTRUM 1000 mkw. lokale handlowo -usługowe, ☎(0-119)45-864.
29137

DO wynajęcia 100 mkw., na magazyn, 411-684.
31749

GARAŻ przy ulicy Szerokiej do wynajęcia, ☎413-678.
31533

OKAZJA! Do sprzedania pianino "Legnica". Mieszkanie -do wynajęcia -umeblowane, z telefonem - centrum Łomży, ☎163-866.
31956

PRZYGRANICZNE Centrum Handlowe wynajmie lokale. Sokółka, ☎11-41-89.
30637

USŁUGI

BUDOWA, REMONT

ALUX -profesjonalne zabezpieczenia antywłamaniowe (raty). Suwałki, ☎(0-87)66-57-10.
30998

ANTYWŁAMANIOWE drzwi, folie rolety i szyby, aluminiowe okna, drzwi, witryny, wiatrołapy i zabudowy balkonów. "ZALUS", ☎511-994, ul. Dąbrowskiego 24.
31921

KRATY, bramy, ogrodzenia, ☎762-116.
30956

REMONTY mieszkań, ☎(087)10-71-30.
31570

ŻALUZJE poziome, pionowe -montaż, jednoroczna gwarancja, ☎44-51-51.
31118

AGD, RTV

ANTENY, domofony -instalacja, naprawy. ☎424-592.
30293

ANTENY, maszty -montaż, konserwacja, naprawa, 433-270, 431-893.
30830

AUTOMATYCZNE pralki -naprawa, 444-610.
29819

TELNAPRAWA, 542-625.
31747

TRANSPORT

DUCATO konter 15 m.sześć. 1,5 t, 617-345.
31929

TANIO przewozy -Liaz z przyczepą, Star izoterma. Zambrów, ☎090-26-59-28, 71-26-67.
31566

VOLVO 40 msześć. 6t, winda załadowacza, ☎425-762.
31534

ŻWIR, pasek -sprzedaż, transport, (0-85)19-10-06.
31132

INNE

ANTYWŁAMANIOWE DRZWI, FOLIE OCHRONNE OKIENNE, ZABUDOWA BALKONÓW, KRATY ZWIJANE, ALUMINIOWE DRZWI, WITRYNY, 75-12-18 "ZAMIS".
29608

AUTOALARMY, ☎761-563.
31862

DORABIANIE kluczy, otwieranie mieszkań, samochodów, ☎446-484, ☎510-853.
30886

KONSTRUKCJE, ogrodzenia, ☎433-846.
31353

KONSTRUKCJE mebli tapicerskich -możliwość dowozu, ☎(0-87)15-32-99 po-18.00.
30782

Kserokopie nakład 100 A4 -4 gr +VAT. Legionowa 9/1 lok. 9.
30236

MASZYNOPISANIE komputerowe, ksero, oprawianie, ☎445-915, Rocha, "PASAŻ".
30718

MEBLE KUCHENNE, SCHODY Z MONTAŻEM, MEBLE DO PRZEDPOKOI, OKLEINOWANIE DRZWI, SYPIALNIE. NAREWSKA 26, 519-176.
30601

MEBLE kuchenne: MDF, postforming. Boboli 66a, ☎616-848.
31443

MEBLE na zamówienie, ☎18-67-68 lub 52-17-53 wieczorem.
28382

NAPRAWA mechanizmów kompletów wypoczynkowych "Berta", "Roman", ☎(0-8672)44-60.
30991

NAPRAWA zegarków kwarcowych, elektronicznych, mechanicznych. Św. Rocha 13/15.
31011

NEW LINE -drzwi przesuwne. Boboli 66a, ☎616-848.
31439

OKULARY -expresowo, tanio, solidnie. Rzemieślnik II, Św. Rocha 13/15.
30500

PIECZĄTKI "ECHO", Suraska 1, ☎420-193.
31661

ROLETY okienne -największy wybór wzorów -producent, ☎616-644.
29731

TAPICERKA, ☎43-14-73.
30522

TAPICERKA, ☎431-766.
28975

USŁUGI Pogrzebowe. Biuro, ☎436-304. Całodobowo: ☎412-644, 324-075.
31066

WODMEL - SPRZEDAŻ, SERWIS, POMPY WODNE, SPRĘŻARKI, CZĘŚCI, ARMATURA, ☎412-314.
29085

ŻALUZJE -produkcja, montaż, ☎540-863.
30559

ŻWIR, ☎415-055.
26534

AUTO-MOTO

KUPIĘ

AUDI 80 powypadkowe (1992 -1994), (0-86)75-27-89.
30850

AUTO-SZROT skup aut powypadkowych, złomowanych. Sprzedaż części. Nowa Wieś Ełcka, tel. (0-87)19-73-84.
30411

AUTOKOMIS "WaZ". Zwycięstwa 10. Skup -Zamiany -Raty, PTS.
29862

KUPIĘ dwukółkę do przewozu stali. Pisz, Wojska Polskiego 39, ☎(0-117)348-54 lub 340-82.
31667

KUPIĘ przyczepę D-83 10 t, ☎(0-878)18-422 do 15.00, (0-878)18-531.
31788

KUPIĘ resory do Jelcza, ☎Mońki 31-45.
31851

KUPIĘ Żuka do remontu, ☎(0-119)46-897.
30964

POLONEZA do 30 mln, ☎186-262.
31948

SILNIK do Forda Escorta 1600D (1989), ☎11-46-48.
31950

USZKODZONY powypadkowy, ☎11-13-29 lub ☎11-25-69.
31814

SPRZEDAM

FIAT
126; Cinquecento 700, 900; Van, Uno;
• natychmiastowy odbiór • pełny wybór • atrakcyjne ceny • w rozliczeniu samochód używany • kredyt na miejscu w ciągu 60 minut • ubezpieczenia w PZU i Warcie za 24% pełnej składki • rabat na usługi serwisowe. • zabezpieczenia antykradzieżowe (ZAKŁAD NAJWYŻSZEGO ZAUFANIA)
POLMOZBYT
Białystok, ul. Zwycięstwa 10, tel. 512-540, 517-332
1543

125P (1986), 3.400,- ☎510-127 po 16.00.
31786

126P (1988), 66.000 km, 38 mln, ☎52-40-63.
31779

126P (1988), ☎633-080.
31849

126P (1988, przebieg 49-tys. km, 4.300,-, ☎(0-85)433-819.
31352

126P 91980) 700 zł, ☎76-18-57 wieczorem.
31949

AGREGAT chłodniczy SAF-23 kompletny, ☎431-856.
31892

AUDI 100-TD (1988), Ford Transit diesel (1992), ☎30-03.
32005

AUDI 100 Avant (1986), białe numery, ☎753-423.
31060

AUDI 80 (1991), ☎(0-119)45-133 Augustów.
31834

AUTO KOMIS "VOYAGER", Myśliwska 2 (Dojlidy, końcowy 2). Sprzedaż -kupno -zamiana -raty -PTS (salon 500 mkw). ☎414-718, 410-517.
30268

AVIA 21 bus, (1986), ☎162-409.
31528

BMW 324D (1986), Augustów, ☎53-81.
31835

CIĄGNIK siodłowy z naczepą -lub zamienię, ☎(0-85)631-873.
31991

CINQUECENTO (1993), zielony metalik, ☎761-928.
31992

CINQUECENTO 700 (1994), ☎(0-86)50-27 Szczuczyn po 16.00.
31702

CZĘŚCI -Nissana Sunny 1,4 (1993). Łapy, Mała 9/25.
31993

PRZEDPŁATY
Kupno - Sprzedaż
Bank informacji
POLMOZBYT
Białystok, ul. Zwycięstwa 10, tel. 512-540, 517-332
11545

CZĘŚCI do Kamaza. Łapiński, Łopienie Zyski, Piekuty.
31050

CZĘŚCI do Mercedesa 115, ☎75-42-71.
31896

CZĘŚCI Nissana B-12. Warszawa, ☎720-29-17 po 20.00.
30686

DACIA (1986) stan idealny, Sokry, ☎43.
31839

DACIA combi 1.4 (1991). Olecko, ☎(0-116)34-356.
30859

DAIHATSU Chardae 1,00 (1984). Olecko ☎(0-116)36-80, 46-87.
31620

FIAT 126p (1978) (cena do uzgodnienia), ☎192-982.
31994

FIAT 126p (1984), ☎(0-87)66-78-69.
31974

FIAT 126p (1986), ☎(0-86)71-48-37.
31890

FIAT 126p (1987) składak. ☎(0-87)67-41-65 po 15.00.
31617

FIAT 126p (1988), Jasionówecka 9, Jasinówka.
31840

FIAT 126p (1989), ospoilerowany, alarm, ☎618-578 po 20.00.
31997

FIAT 126p, (1992), stan bdb, ☎619-997.
31916

FIAT 126p, czerwony, fotele lotnicze (1992), ☎752-410.
31841

FIAT 126p składak okazyjnie, (1993), 4.000, ☎15-26-51.
31843

FIATA 126p (1989) sprzedam, Bielsk Podlaski, ☎(0-834)29-89.
31709

FIAT Ducato (1989) zamienię, ☎(0-85)554-315 w.29.
30778

FIAT Tipo 1,4 14 tys. Gwarancja, Wysokie Mazowieckie, ☎(0-86)75-39-18.
31155

FORD Eskoprt 1.8D (1991). Sejny, ☎(0-87)16-25-70.
30857

WALKER
KATALIZATORY *(już od 385 zł)*
❑ układy wydechowe
UNIMOT Jan JANUĆ Białystok, Handlowa 7, tel. 423-671 w. 340, tel./fax 428-756
11267

FORD Escord (USA) 1900 (1993). Wysokie Mazowieckie, ☎75-25-54.
31998

FORD Mondeo 1,8 16V (1994), Brańsk, ☎105.
31140

FORD PROBE (1990), nie rejestrowany, ☎530-046.
31999

FORD Sierra 1,6 (1983), Sokółka, ☎45-05.
31845

GAZETA współczesna **KUPON NA OGŁOSZENIE ZA 1 ZŁ**

Maksymalnie 7 słów łącznie z adresem (telefonem):

Ilość publikacji ☐ x 1 zł

imię, nazwisko:

adres, kod pocztowy:

nr dowodu osobistego:

1.Kupony przyjmujemy w Biurach Ogłoszeń w Białymstoku, ul. Suraska 1; w Łomży, Al. Legionów 7; w Suwałkach, ul. Kościuszki 32; w Giżycku, ul. Pocztowa 3; w Grajewie, ul. Piłsudskiego 13; w Siemiatyczach, ul. Pałacowa 18. Można również kupon wraz z dowodem wpłaty na konto 340409-808-136 PBG SA O/Białystok przesłać pod adresem: Gazeta Współczesna, 15-950 Białystok, skr. 193.
2.Kupon bez wpisanego numeru dowodu osobistego jest nieważny.
3.Publikacja pierwszego ogłoszenia nie później niż w ciągu 7 dni od daty otrzymania kuponu.
4.Ogłoszenia za 1 zł publikowane są w wydaniach gazety poniedziałek-czwartek (wyjątek p. 5).
5. Jednorazowe zlecenie 9 emisji ogłoszenia umożliwia druk 1 w magazynie (uwzględniamy wielokrotność 9).
6.Kupon ważny do 30 kwietnia 1996 r.

Zakreśl wybraną rubrykę

- ☐ UBEZPIECZENIA
- ☐ NAUKA
- ☐ TURYSTYKA

USŁUGI
- ☐ budowa, remont
- ☐ AGD, RTV
- ☐ transport
- ☐ inne

PRACA
- ☐ zatrudnię
- ☐ szukam pracy

NIERUCHOMOŚCI
- ☐ agencje
- ☐ kupię
- ☐ sprzedam
- ☐ poszukuję
- ☐ zamienię
- ☐ wynajmę

AUTO MOTO
- ☐ kupię
- ☐ sprzedam
- ☐ naprawy
- ☐ autoalarmy
- ☐ inne

- ☐ TOWARZYSKIE
- ☐ ZDROWIE
- ☐ ZWIERZĘTA
- ☐ BIZNES

ZAKUPY
- ☐ hurtownie
- ☐ sklepy

ROLNICTWO
- ☐ kupię
- ☐ sprzedam

RÓŻNE
- ☐ kupię
- ☐ sprzedam
- ☐ inne

Spółdzielnia Mieszkaniowa w Hajnówce ogłasza

przetarg na nabycie praw własnościowych

do mieszkania przy ul. Lipowej 79B m 12 o pow. 32,90 mkw. (parter). Cena wywoławcza 20.069 zł.

Przetarg ma charakter ograniczony. Mogą w nim uczestniczyć tylko członkowie oczekujący tutejszej Spółdzielni, którzy w dniu przetargu powinni posiadać ze sobą książeczkę mieszkaniową. Przetarg odbędzie się w dniu 15 maja 1996r. (środa) o godz. 10.00 w świetlicy SM przy ul. Małej 22.
W przypadku niedojścia do skutku przetargu w ww. terminie, w dniu 15 maja 1996r. o godz. 10.30 w lokalu świetlicy przy ul. Małej 22 odbędzie się przetarg nieograniczony, w którym mogą uczestniczyć osoby spełniające warunki do przyjęcia w poczet członków.
Wadium w wysokości 10% ceny wywoławczej należy wpłacić w kasie SM lub na konto SM Nr 5627–2525–136 w PKO BP O/Hajnówka na pół godziny przed rozpoczęciem przetargu. Informacje o lokalu można uzyskać w Dziale GZM tel. 33–00 lub 22–20.
Mieszkanie można oglądać w dniach 13 i 14.05.1996r. w godzinach 9.00–15.00 po uprzednim zgłoszeniu się do biura SM przy ul. Małej 22.
Zastrzega się przepadek wadium na rzecz Spółdzielni Mieszkaniowej w Hajnówce w przypadku: – uchylenia się oferenta od zawarcia umowy przetargowej, – jeżeli żaden z uczestników przetargu nie zaoferuje ceny wywoławczej oraz prawo unieważnienia przetargu bez podania przyczyn.

Zarząd SM.
(11809)

Komornik Sądu Rejonowego w Sokółce rewiru I

zawiadamia, że

dnia 28.05.1996 roku o godz. 10.00 w Sądzie Rejonowym – **w SOKÓŁCE przy ul. PIŁSUDSKIEGO 7,** sala nr 5, odbędzie się

PIERWSZA LICYTACJA NIERUCHOMOŚCI

składającej się z: działki zabudowanej o powierzchni 376 mkw. oznaczonej nr 3496/2 położonej w Krynkach przy ul. Plac Jagielloński mającej urządzoną księgę wieczystą nr **KW 22400**
w: Sądzie Rejonowym w Sokółce w IV Wydziale Ksiąg Wieczystych stanowiącej własność:

PICEWICZ GRAŻYNA I RYSZARD 16–120 KRYNKI, SOKÓLSKA 57.

Nieruchomość oszacowana została na kwotę 31.124,70 zł. Cena wywołania wynosi 23.343,52 zł. Przystępujący do przetargu zobowiązany jest złożyć rękojmię w wysokości 3.112,47 zł w gotówce lub książeczce oszczędnościowej.

(11784)

Rejon Energetyczny Białystok Miasto przeprasza odbiorców energii elektrycznej za przerwy w dostawie, które wystąpią

m. Białystok:

dnia 29.04.96r. godz:8 – 20 ul. Rynek Kościuszki 22, 24, 28, 32, 17, Lipowa 1, 15A, 15B, Suraska 2, 4, 6, Liniarskiego 1, 3, Hotel i restauracja „Cristal", parafia prawosławna i cerkiew, szalet, kiosk „Ruchu".
dnia 29–30. 04. 96r. godz: 8 – 18 ul. Baranowicka od Ciołkowskiego do Gródeckiej, Serwitutowa, Obrębowa, Leśna, Piaskowa, Cała, Sowlańska, Sobolewska, Hutnicza.
dnia 29.04.96 r. godz: 8 – 14 ul. Królicza, Antoniuk Fabryczny od Świętokrzyskiej do Gajowej, Bukowa, Cedrowa, Świętokrzyska, Pułaskiego 47, 47/1, 47/2, 51.
dnia 30.04.96r. godz: 8–16 ul.Saturna, Plutona, Neptuna, Aleja 1000 Lecia PP–sieć napowietrzna, Giełda Warzywna.
dnia 30.04.96r. godz: 8 – 15 ul.Ciołkowskiego od Nowowarszawskiej do Plażowej, Nowowarszawska od Zaściańskiej do Dojlid Fabrycznych, Baranowicka od Nowowarszawskiej do Ciołkowskiego.
dnia 04.05.96r. godz: 8 – 20 ul.Skłodowskiej 4, 4/1, 6, 6/1, 1, 3, 5, Suraska 3, Legionowa 8/10, 10, 12.

Miejscowości:

dnia 29–04.96r. godz: 8 – 16 w Kleosinie ulice: Kruczkowskiego, Tuwima, Żeromskiego, Zambrowska, Gałczyńskiego, Morcinka, Reymonta, Broniewskiego.

W związku z planowanymi wyłączeniami podanymi wyżej nastąpią kilkuminutowe zaniki napięcia dla części osiedli, do których te ulice należą.Wyłączenie dotyczy również zakładów usługowych i warsztatów rzemieślniczych znajdujących się przy tych ulicach. Bliższych informacji udziela Pogotowie Energetyczne tel: 991.

(11865)

DAEWOO - FSO

Centrum Handlowe Daewoo FSO w Ełku

poleca:

- ❑ POLONEZY - we wszystkich wzorach
- ❑ DAEWOO - TICO, NEXIA i ESPERO - w standardzie i z wyposażeniem luksusowym





UWAGA, W TRAKCIE ZAŁATWIANIA ZAKUPU AUTORYZOWANA STACJA OBSŁUGI (Ełk, ul. Bema 2) ZAMONTUJE: BLOKADĘ SKRZYNI BIEGÓW, WYBRANY AUTOALARM I SZYBERDACH

- ***ASO wykonuje przeglądy i naprawy samochodów POLONEZ i DAEWOO;***
- ***Sprzedaż samochodów za gotówkę i na dogodne raty;***
- ***Obsługa kredytowa na miejscu - w autosalonie;***
- ***Możliwość pozostawienia auta używanego w rozliczeniu.***

CENTRUM HANDLOWE DAEWOO-FSO

ul. Wojska Polskiego 59,
tel. (087) 10-31-52 wew. 39
ul. Bema 2,
tel. (087) 10-52-41 wew. 323

11761

ZEM EŁK **ZAPRASZAMY**

Przedsiębiorstwo Robót Inżynieryjnych Budownictwa Przemysłowego w Białymstoku, ul. Kombatantów 4/1 ogłasza w dniu 10.05.96 r.

przetarg ustny na sprzedaż:

Nr ewid.	*Cena wywoł.*
1. ciągnik C–385 7/1502	*5.800 zł*
2. koparko–spycharka PE–F–1A 5/812	*19.800 zł*
3. samochód A–29 7/408	*3.450 zł*
4. ciągnik balastowy KRAZ–2553 7/410	*20.500 zł*
5. przyczepa niskopodwoziowa P–403 7/1239	*19.600 zł*

Przetarg odbędzie się w siedzibie przedsiębiorstwa o godz. 10.00. Wadium w wysokości 10% ceny wywoławczej należy wpłacić w kasie przed przystąpieniem do przetargu. Uczestnicy przetargu zostaną zapoznani ze szczegółowym Regulaminem Przetargu Ustnego. Pojazdy można oglądać w dniu 9.05.96 r. w godz. 8.00 – 10.00. Zastrzega się prawo unieważnienia przetargu bez podania przyczyn.

Spółdzielnia Transportu Wiejskiego w Likwidacji Pisz ogłasza

przetarg nieograniczony na:

1. Samochód JELCZ 3W–317, wywrotka, nr. rej. SWW–2431, rok produkcji 1988, stan b. dobry, cena wywoławcza – 15.000 zł.

Samochód można oglądać w dni robocze w godz. 8.00–13.00.Wadium w wysokości 10% ceny wywoławczej należy wpłacić do kasy Spółdzielni do godz.9.00 w dniu przetargu.
Zastrzega się, że wadium przepada na rzecz sprzedawcy, jeżeli żaden z uczestników przetargu nie zaoferuje ceny nabycia równej co najmniej cenie wywoławczej (& 9 p.1 ppkt.7 Dz.U.z 1993r.) Przetarg odbędzie się w dniu 8 maja 1996r. o godz.10.00 w siedzibie STW Pisz przy ul. Słubickiej 4.
Zastrzega się prawo unieważnienia przetargu bez podania przyczyn.Do ceny wywoławczej włączony jest podatek VAT.

(11866)

„HALEX"

– Największa Hurtownia Odzieży Używanej w Suwałkach

poleca bogaty wybór odzieży sortowanej (możliwość sprawdzenia towaru).

Serdecznie zapraszamy,
Suwałki, tel. (0–87)66–58–44, ul. Lotnicza 63.

Syndyk Upadłości Spółki OMEGA–S w Tczewie

zaprasza do składania ofert

na kupno całkowicie wyposażonego Zakładu Stolarskiego 1700 mkw. powierzchni użytkowej, zlokalizowanego w pobliżu Białegostoku. Szczegółowe informacje, tel. (0–85)632–198.

(11840)

PROFESOROWIE, docenci, doktorzy przyjmują, Dąbrowa , 11 Listopada 14, ☎121-360.
30786

PRZYCHODNIA STOMATOLOGICZNA. Stomatologia zachowawcza, protetyka. Lipowa 23, ☎42-64-01.
30258

PSYCHIATRA Choroszucha, Świętojańska 17/1, codziennie, tel. 327-735.
31740

SOCZEWKI kontaktowe, płyny dezynfekcyjne. Krakowska 5, ☎422-268.
30407

SPECJALISTA chorób skóry od 16.00, ☎52-30-35.
29844

TESTY alergiczne -lek. Hanna Majewska, ☎(0-86)188-619.
30835

TESTY uczuleniowe -zapisy, ☎760-230 Szepietowo (wieczorem).
30846

TRANSPLANTACJA włosów "INTRAMED", (0-22)15-57-15.
29712

WYPOŻYCZALNIA elektrycznych odciągaczy pokarmu, ADMED, Legionowa 4.
29237

ZASTRZYKI, ☎76-12-88.
29940

ZDROWOTNE pasy brzuszne, opaski elastyczne, Legionowa 4.
29233

ROLNICTWO

❒ KUPIĘ

JAŁÓWKI wysoko cielne półkrew-ncb, bezbiałaczkowe, ☎515-942, Proletariacka 5/31.
30210

KOSIARKĘ rotacyjną w bdb stanie, ☎(086)761-097.
31859

❒ SPRZEDAM

"TOPINAMBUR", ☎(11-18-13)333 Korycin.
31673

PSZENICĘ
SKUPUJE
■ w cenie 650 zł/tona ■
Młyn
Przemysłowo - handlowy.
Jerzy Wysocki
Zambrów, ul. Ostrowska 58
tel. (0-86) 71-44-56
codziennie w godz. 6⁰⁰-20⁰⁰
10951

BIZON (1987), Biała Podlaska, ☎(0-57)439-325 po 17.00.
30779

BIZON Z-50, Simuny 8, 16-062 Simuny, gm. Juchnowiec.
31782

C-330 1400 mtg +przyczepka wywrotka, ☎15-31-55.
31927

C-330 lub zamienię (większy). ☎16-19-19 w. 74.
31034

C-360 (1988). Łupianka Stara, gm. Łapy.
31858

C-360, kombajn-Anna, sadzarka, szarpacz słomy, Bizon, ☎15-26-38.
31837

C-360 silnik gwarancja, Łupianka Stara 10.
31850

CIĄGNIK C-330, Stok 14, gm. Korycin.
31601

CIĄGNIK C-330. Bogusze 58 koło Sokółki.
31753

CIĄGNIK C-360 (1985). Suwałki, (0-87)67-39-15.
31696

CIĄGNIK C-360 -Łady Borowe 28, gm. Zambrów.
31962

CIĄGNIK ogrodniczy, Łapy Dębowina 30.
31928

CIĄGNIK T-25A (1987), Łupianka Stara 106, gm.Łapy.
31913

CYKLOP 214 (4.500), betoniarkę 150 (550) ☎(086)761-097.
31857

DOJARKA przewodowa A-L. Kownacin, 18-508 Surały, Skrodzki.
30989

DT-75 turbo (1989) z szuflą. ☎(0-116)383-44.
31691

GOSPODARSTWO 15h. Warpechy Stare 43, k.Wyszek, ☎543-677.
31580

JUMZ (1981) po kapitalnym, Wysokie Mazowieckie, ☎30-67.
31400

KURY nioski, Chodory 8, Mieszkowicz, ☎15-10-80.
31203

MASZYNY pralnicze, silniki elektryczne. Łomża, ☎16-50-48, 16-41-96.
31650

PRASA Z-224, Kurzyna, Sikory Bartkowięta, gm. Kobylin.
31825

PRASY do słomy, różne typy. Ełk, (0-87)10-13-21.
29092

PRASY niemieckie Welger Ap-41. Mierucie 24 k.Grajewa.
30871

PRZYCZEPĘ samozbierającą, ☎(0-119)42-027.
31734

PRZYCZEPĘ samozbierającą z Opalenicy, 1991 rok, dmuchawa pionowa (silnik 11KW), wiązałka WC-5, ☎(086)761-326, Jabłoń Jankowce 23.
31787

PRZYCZEPĘ samozbierającą T-055, tarcicę Balik - kantówka, ☎(0-85)557-232.
31897

PRZYCZEPĘ zbierającą "Mirosławiec", Jatwież Duża 76, Bykuć.
31765

ROZRZUTNIK jednoosiowy, Czechowizna 46, gm. Knyszyn.
31983

SIANO prasowane niedrogo, Czerobka Wieław, Kolnica 65, 16-311 Białobrzegi.
31731

SŁOMĘ prasowaną, siano, tel. 716336 Zambrów.
31710

SPRZEDAM C 330 lub zamienię na większy, Czermch, Podlaśna 6.
31778

SPRZEDAM ciągnik 912 (1986 rok) w dobrym stanie, Bogucki, Murawskie Czachy k. Czyżewa, tel. 775-278.
31880

SPRZEDAM ciągnik Ursus 385 (1982). ☎(0-25)39-699.
31031

SPRZEDAM stodołę, ☎454-662.
31823

STOŁOWĄ przecinarkę do metalu, używaną lodówkę, ☎186-261.
31854

SZARPACZ słomy do kombajna Bizon, (0-117)71-759 (wieczorem).
31354

ZWIERZĘTA

AKWARIUM 2251, ryby, rośliny -4500000. Kolno, ☎78-38-49.
31634

DOSKONAŁE szczenięta jamniczka szorstkowłosego. Giżycko, ☎(0-873)39-15, ☎36-76.
30818

JAMNIKI krótkowłose po Zwycięzcy Świata, Interchampionie. ☎(0-85)43-46-91.
31384

KOZĘ sprzedam. Knyszyn, ☎452 po 17.00.
31648

OWCZARKI kaukaskie, ☎185-551.
31739

RODOWODOWE szczenięta "CHOW-CHOW" - sprzedam. Gołdap, ☎(0-87)15-31-62 wieczorem.
30754

RÓŻNE

❒ KUPIĘ

PAWILON na Placu XXX-lecia, ☎437-497.
31125

SIODŁO uprząż-szory (kupię), ☎(0-835)18090 Hajnówka wieczorem.
31874

TELEWIZOR 29 cali, wideo, ☎75-10-15, po 20.00 762-748.
31714

❒ SPRZEDAM

ANTENY szerokopasmowe -producent. Poszukujemy dystrybutorów. Gdańsk 357-432.
30449

ATRAKCYJNIE usytuowany sklepik -Choroszcz, ☎44-50-80 (8.00-10.00).
31390

AUTOMAT do lodów, ☎44-50-80 (8.00-10.00).
31398

C-363 P, 1989 r., Polonez Caro (1991), tel. (0-0834) 134-87.
31889

CIĄGNIK T25, rozdrabniacz R909, beczki 600l. ☎(0-85)553-426.
31035

FIRMA SPRZEDA WÓZEK WIDŁOWY ELEKTRYCZNY 3 TONY, ☎(0-85)512-354.
31543

GARAŻE blaszaki 1700 zł z VAT, Wyszki, ☎(0-834)11-67.
30796

HEBLARKĘ, wciągarkę, wibrator. Konarzyce k.Łomży, Szkolna 5.
31624

KOMIN stalowy, 24 m, średnica 60 cm. ☎611-390 po 20.00.
31643

KOMPUTERY - TANIO I NA RATY!!!!. INFOSOFT, TEL/FAX, 615-558.
30228

KOPARKA Waryński K-407 B (1980 rok), Siemiatycze, tel. 555491.
31564

KOSTKA brukowa, chodnikowa, płytki, ☎437-398.
31038

KRAWĘDZIARKI, szalówka, okna na altankę, ☎435-912.
31495

KUCHNIO -piece c.o., ☎632-088.
31919

ŁUBIN gorzki, ☎433-569.
31729

MASZYNY krawieckie tanio. ☎(0-117)712-69.
31656

MŁYNEK do żużlu, stół wibracyjny. ☎(0-85)553-426.
31033

MOTOPOMPA do nieczystości 100l/min., 411-684.
31752

NIEODPŁATNIE odstąpię żużel poopałowy, ☎530-784.
31805

OKAZJA -sprzedaż kur niosek. Cena, 3 zł/szt., Ferma w Pniewie. Łomża, ☎17-83-77, 16-43-05.
31662

PAPIER TOALETOWY - PRODUCENT, VAT (0-85)102-981.
30943

PARKIET, (0-85)753-662.
29795

PILARKI, kosiarki, opryskiwacze, myjki, Zwycięstwa 47, ☎52-34-52.
31538

PIŁA ramowa, kasa pancerna, ZSH6 dźwig, kraz wywrotka. ☎632-538.
31546

PIŁĘ ramową do matalu ☎16-17-17 wew.78.
31855

POLIETYLEN HDPE LDPE. Tel./fax 0-89 85-81-41.
30660

PRALKĘ Wiatkę, regał młodzieżowy, TV Rubin, ☎518-093.
31706

PRZEMYSŁOWE maszyny krawieckie. Łomża, ☎(0-86)15-22-68, 188-234.
31652

ROZRZUTNIK obornika, kopaczka ciągnikowa, kultywator. Żuk, (0-86)71-38-69.
31633

RURY czarne 3/4"-90mb, 1"-20mb, 60-4mb. ☎762-672.
31177

RURY ocynkowane 1"-40mb. ☎762-672.
31178

SEPTIFOS -środek do oczyszczania szamb, Białystok, ☎411-958.
29756

SIŁOWNIK hydrauliczny koparki 1,45x 0,14 -nowy, 411-684.
31751

SOLARIA. ☎(0-85)21-76-63.
30474

SPRZEDAM dom drewniany, Ożary 19, gm. Rutki.
30829

SPRZEDAM dom drewniany (do przeniesienia) - Kulesze 68, gm. Mońki.
31939

SPRZEDAM kolumny 75 Wat, ☎(0-85)616-918.
31911

SPRZEDAM kompletny zestaw do wiercenia studzien. Łomża, ☎16-29-58.
31959

Sprzedam kserokopiarki używane 20 szt., ☎420-471w.281.
31932

SPRZEDAM lady sklepowe, regały magazynowe, ☎42-15-10, ☎42-36-33.
31864

STEMPLE budowlane, ☎431-625.
31821

STEMPLE budowlane, ☎755-007.
31914

SUKNIĘ ślubną. Łomża, ☎18-16-79.
31636

SYNTEZATOR "Casio" CT670, lodówka 200l. Grajewo, ☎(0-8672)44-60.
30993

SZAFĘ chłodniczę dużą, dwustronnie szkolną. Kolno, ☎78-37-64.
30973

SZLIFIERKĘ do wałków, ☎102-420.
31768

TANIO -stację napełniania R-12. Freon. Szczuczyn, ☎(0-8672)55-21.
30983

TARCICA olchowa, brzozowa. Tartak Popowo k.Grajewa.
30867

TELEFONY bezprzewodowe do 20 km, ☎ (0-22)47-98-35.
26890

TERAZYT, cement, wapno, ☎437-398.
31041

TOKARKA karuzelówka, wiertarka promieniowa, ☎191-215.
31915

WIELOPIŁĘ do cięcia papierówki, kopalniaka sprzedam. Suwałki, ☎(0-87)67-20-51.
31969

WINDSERFING campingową "WILK", niemiecką tanio, ☎539-448.
31895

WYPOSAŻENIE warsztatu ślusarskiego -tanio sprzedam, ☎518-093.
31705

❒ INNE

OKULARY. Terminy jednogodzinne -tanio. Rzemieślnik II, Św. Rocha 13/15.
30498

UWAGA! Nowe przepisy '96 o pracy sezonowej w Niemczech. Atrakcyjne zarobki, nocleg, wyżywienie. INFO: S.G. SERVISE, Mettmannerstr. 22; 40233 DUSSELDORF (proszę przysłać zaadresowaną na siebie kopertę ze znaczkiem za 1,50 zł).
30948

Treść **ogłoszeń drobnych**
z pięciu ostatnich numerów
GAZETY WSPÓŁCZESNEJ
poznasz dzwoniąc:
TAI
44-63-45
44-63-46
44-63-47
Telefoniczna Agencja Informacyjna
działa od poniedziałku do piątku
w godz. 9-18



Nasze biuro ogłoszeń
Białystok, ul. Suraska 1
tel./fax 42-51-16

MOTOZBYT POLECA:
Zambrów, ul. Polowa 23
tel./fax 712-368
● fabryczne części zamienne i akcesoria do samochodów Fiat 126p, CC, FSO Polonez, ŻUK
● akcesoria do aut zachodnich, filtry, paski i świece BOSCH
STACJA OBSŁUGI WYKONUJE tanio ○ szybko ○ solidnie
● przeglądy techniczne pojazdów, ciągników i przyczep rolniczych, samochodów osobowych i dostawczych
● bezpłatną wymianę opon TC Dębica w sieci DEKART
● bezpłatną wymianę oleju MOBIL
● diagnostyka silnika i podwozia ● elektryka pojazdowa
● naprawy główne i bieżące ● montaż haków do wszystkich pojazdów
● wymiana tłumików do aut zachodnich ● alarmy samochodowe
Zapraszamy w godzinach: 8.00 - 17.00
11719

Ford **Spectrum**
ATRAKCYJNA OFERTA UBEZPIECZENIOWA W "POLONII" SA *bezpłatne OC*
● salon ● części ● serwis ● diagnostyka komputerowa silnika
BIAŁYSTOK, UL. ZWYCIĘSTWA 88
TEL.FAX 516-911, 516-034
TEL. 518-279, 516-185
RATY, LEASING
11143

OŚRODEK DOSKONALENIA KADR NOT
w Białymstoku
ogłasza nabór na kursy
Bezpieczeństwo i higiena pracy - podstawowy
Bezpieczeństwo i higiena pracy - okresowy
Służby BHP - szkolenie okresowe
11740
Ośrodek Doskonalenia Kadr NOT
Białystok, ul. M.C. Skłodowskiej 2,
tel. 42-12-75, pok. 113.

OŚRODEK DOSKONALENIA KADR NOT w Białymstoku
ogłasza nabór na kursy
Eksploatacja kotłów grzewczych na paliwa płynne i gazowe.
Eksploatacja urządzeń energetycznych c.o.
Eksploatacja urządzeń gazowych.
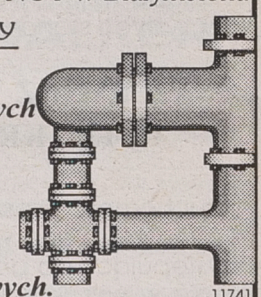
11741
Ośrodek Doskonalenia Kadr NOT
Białystok, ul. M.C. Skłodowskiej 2, tel. 42-12-75, pok. 113.

LIDER
Z nami zabawa zawsze udana
Fajerwerki, pochodnie
BALONY gumowe i foliowe
Dekoracje na różne okazje
Lampiony, serpentyny, girlandy
Latarki światłowodowe
11246
15-238 BIAŁYSTOK, ul. MODRZEWIOWA 24 tel./fax 0-85/ 325-801

Przyjmujemy ogłoszenia do gazety
RZECZPOSPOLITA
Biura Reklam i Ogłoszeń
"Gazety Współczesnej"
Białystok, ul. Suraska 1, tel. 42-51-16
Łomża, Al. Legionów 7, tel. 16-56-97
Suwałki, ul. Kościuszki 32, tel. 66-57-26
Giżycko, ul. Pocztowa 3, tel. 52-80

FIAT
samochód roku '95
PUNTO
- ceny kontyngentowe
- duży wybór
- odbiór natychmiastowy
- atrakcyjne ubezpieczenie
- z przedpłatą - bez VAT-u
- kredyt na miejscu
- używany samochód w rozliczeniu

Posiadamy w ciągłej sprzedaży
- Fiat 126 el
- Cinquecento 704 i 899
- Cinquecento VAN (5% taniej)
- Uno 1.0 ie oraz 1.4 ie S

KONRYS
Białystok, ul. Zwycięstwa 8F
tel. 516-364, 516-444
11757
Jupiter ul. 3 Maja 62 Hajnówka tel. 27 - 68
Motobis ul. 3 Maja 18 Bielsk Podlaski tel. 20 - 07

FSO CARO, ATU
TRUCKI C15
WSZYSTKIE TYPY
11206
INWESTOR LEASING
Białystok, ul. Lipowa 14, tel. (0-85) 421-681 w. 21
Białystok, ul. Składowa 7,
tel. 44-16-31, 44-17-02, 44-19-89

KIA
Ceres - dostawczy 1,5t, 2,4D 11207
28.500 zł+VAT
Sephia - limuzyna
GTX 37.900 zł
SLX 35.900 zł
MAZDA
3 lata gwarancji
lub 100 000 km
INWESTOR LEASING
tel. (0-85) 42-16-81 w.21, 44-63-55
Sportage - osobowo - terenowy 58.900 zł
tel./fax 44-16-31
44-17-02
44-19-89
TOP MOTORS Białystok, ul. Składowa 7

Firma posiadająca
plac hurtowy
- 300 miejsc,
zagospodarowany (cytrusy)
poszukuje
dostawców hurtowych
i producentów wszystkich
artykułów
(polskich i zagranicznych)
pochodzenia
spożywczego + napoje.
Informacja:
tel./fax (0-12) 44-51-73
11673

CENTRUM DAEWOO
Autoryzowany Dealer
"AUTO SALON-KWIATKOWSKI"
POLONEZ CARO:
❑ duży wybór wersji
(wiosenna niespodzianka)
❑ rewelacyjne warunki kredytowe
AUTO SYSTEM FSO
- I wpłata - 0%
- termin spłaty do 6 lat
- bez żyrantów
- oprocentowanie 12,5%
- możliwość pozostawienia samochodu w rozliczeniu
Zapewniamy profesjonalny serwis i kartę stałego klienta.
2,8% rocznie
Z A P R A S Z A M Y
Giżycko, ul. Kętrzyńskiego 12 a, tel. (0878) 55-44,
Ełk, ul. Kilińskiego 5, tel. (087) 10-81-11, 10-81-12,
Suwałki, ul. Noniewicza 93, tel. (087) 66-71-59
11885

SKUP METALI KOLOROWYCH
– *miedź do 5,20,*
– *mosiądz do 2,90,*
– *aluminium do 2,80*
Zapewniamy odbiór własnym transportem.
FUH „ALTEX", 16–020 Czarna Białostocka, ul. Białostocka 49, tel./fax. (0–85)102–789.
(11841)

HONDA
ACCORD
CIVIC
11705
Specjalna oferta ubezpieczeniowa w Polonii SA
MULTI AUTO
BIAŁYSTOK, ul. Zwycięstwa 88, tel./fax 516-034.

Zarząd Miasta Białegostoku ogłasza

publiczny przetarg ustny na sprzedaż

nieruchomości nie zabudowanych, stanowiących własność Gminy Białystok, położonych przy ulicach:

– Niemeńskiej 49, działka nr 1972 o pow. 759 mkw., przeznaczona pod budowę domu mieszkalnego i zakładu rzemieślniczego. Cena wywoławcza 16.590 zł, wadium 1.700 zł.
– Niemeńskiej 57, działka nr 1979 o pow. 916 mkw., przeznaczona pod budowę domu mieszkalnego i zakładu rzemieślniczego. Cena wywoławcza 19.450 zł, wadium 2.000 zł.
– Niemeńskiej 59, działka nr 1981 o pow. 865 mkw., przeznaczona pod budowę domu mieszkalnego i zakładu rzemieślniczego. Cena wywolawcza 18.190 zł, wadium 1.900 zł.
– Rubinowicza b/n, działka nr 843/10 o pow. 562 mkw., przeznaczona pod budowę domu jednorodzinnego wolno stojącego. Cena wywoławcza 18.410 zł, wadium 1.900 zł.
– Rubinowicza b/n, działka nr 843/12 o pow. 380 mkw., przeznaczona pod budowę domu jednorodzinnego wolno stojącego. Cena wywoławcza 11.800 zł, wadium 1.200 zł.
– Rubinowicza b/n, działka nr 843/13 o pow. 469 mkw., przeznaczona pod budowę domu jednorodzinnego wolno stojącego. Cena wywoławcza 15.850 zł, wadium 1.600 zł.
– Rubinowicza b/n, działka nr 843/24 o pow. 594 mkw., przeznaczona pod budowę domu jednorodzinnego wolno stojącego. Cena wywoławcza 19.260 zł, wadium 2.000 zł.
– Wiślanej 22, dzialka nr 1560 o pow. 351 mkw, przeznaczona pod budowę domu jednorodzinnego typu bliźniaczego. Cena wywoławcza 8.020 zł, wadium 900 zł.
– Biebrzańskiej 37, działka nr 1757 o pow. 317 mkw, przeznaczona pod budowę domu jednorodzinnego typu bliźniaczego. Cena wywoławcza 6.470 zł,wadium 700 zł.
– Biebrzańskiej 45, działka nr 1760 o pow. 325 mkw, przeznaczona pod budowę domu jednorodzinnego typu bliźniaczego. Cena wywoławcza 6.440 zł, wadium 700 zł.

Przetarg odbędzie się w dniu 15 maja 1996 r. o godz. 11.00 w sali 6A (parter) Urzędu Miejskiego, ul. Słonimska 1.

Warunkiem przystąpienia do przetargu jest wpłata wadium do kasy tut. Urzędu (pokój 102) w dniu przetargu w godz.8.00–10.00. Bliższych informacji można zasięgnąć w Urzędzie Miejskim w Białymstoku ul. Słonimska 1, pokój 602, tel. 329–325 w .267.

W przypadku uchylenia się od zawarcia umowy notarialnej uczestnika który przetarg wygra, wadium ulegnie przepadkowi. Zarząd Miasta Białegostoku zastrzega sobie prawo unieważnienia przetargu bez podania przyczyn.

(11868)

Syndyk masy Upadłości Rejonowego Przedsiębiorstwa Melioracyjnego w Grajewie, ul. Magazynowa 4

prowadzi sprzedaż – wyrobów z betonu.

Ceną wywoławczą jest cena księgowa. Sprzedaż prowadzona jest w dniach: wtorek i piątek w godz. 8.00 – 15.00, tel. 72–22–41.

(11869)

Spółdzielnia Budownictwa Mieszkaniowego „Jedność" w Łomży, ul. Mickiewicza 12

posiada do sprzedaży mieszkania

w nowo budującym się budynku w technologii cegła żerańska przy ulicy Kardynała Wyszyńskiego z terminem oddania do użytku w I kw. 1997 r. Budynek w ogrodzeniu, położony w centrum miasta, w pełni opomiarowany i w pełni wykończony. Udzielamy pomocy w uzyskaniu kredytu bankowego.
Kontakt osobisty w biurze Spółdzielni lub telefonicznie 18–54–05 do 06 18–41–28.

(11870)

Ogłoszenie o przetargu nieograniczonym

Dyrekcja Okręgowa Dróg Publicznych w Białymstoku, Zarząd Dróg w Sokółce, ul. Wodna 7, 16–100 Sokółka, tel. 22–28, fax. 24–94 ogłasza

przetarg nieograniczony na:

sprzątanie na bieżąco pasa drogowego drogi krajowej nr 18 odc. Popławce – Kuźnica Biał. w km od 242+000 do 249+000 długości 7000 m.b. x 83 m = 161000 mkw.

Termin realizacji zadania: od 1 maja 1996 r. do 31 października 1996 r. z rozliczeniem miesięcznym.

Postępowanie nie zostało poprzedzone wstępną kwalifikacją. Kosztorys ślepy–przetargowy można odebrać w siedzibie zamawiającego. Osobą upoważnioną do kontaktów z oferentami jest Józef Szyszko. Zamkniętą kopertę oznaczoną „Sprzątanie pasa drogowego drogi krajowej nr 18" należy złożyć w siedzibie zamawiającego.

Termin składnia ofert upływa dnia 29.04.1996 r. godz. 11.00. Otwarcie ofert nastąpi w dniu 29.04.1996 r. w siedzibie zamawiającego o godz. 11.00.

W przetargu mogą wziąć udział oferenci, którzy:
1. Są uprawnieni do występowania w obrocie prawnym zgodnie z wymaganiami ustawowymi.
2. Spełniają wymagania zawarte w art. 19 Ustawy o Zamówieniach Publicznych z dnia 10.06.1994 r.

(11867)

FIAT
DUCATO
i
FIORINO
od dziś w Białymstoku
➟ pełna gama modeli
➟ możliwość indywidualnego zamówienia wersji
➟ atrakcyjne warunki leasingu i kredytu
KONRYS
Białystok, ul. Zwycięstwa 8F
tel. (085) 516-364 i 516-444
Europejski Fundusz Leasingowy
11758

Zakład Obsługi Urzędu Wojewódzkiego w Łomży ogłasza

przetarg nieograniczony na sprzedaż

samochodów osobowych:

1. Wołga Gaz 2410 – nr silnika 01200, nr podwozia 1058056, rok produkcji 1986, cena wywoławcza 3.200 zł w tym VAT.

2. FSO 125p 1500, nr silnika 1100922, nr podwozia 2367319, rok produkcji 1987, cena wywoławcza 2.800 zł w tym VAT.

Przetarg odbędzie się dnia 9 maja 1996 roku, godz. 10.00 w biurze transportu Zakładu Obsługi w Łomży przy ul. Polowej 22. Wadium 10% ceny wywoławczej należy wpłacić w dniu przetargu, przed jego rozpoczęciem w kasie Zakładu. Samochody można oglądać w dniu poprzedzającym przetarg w godz. 8.00 – 15.00. Zastrzega się unieważnienie przetargu w części lub w całości bez podania przyczyny.

(11871)

Zakłady Naprawcze Taboru Kolejowego

w Łapach SA

❒ poszukują chętnych do otwarcia i prowadzenia punktów sprzedaży gazów technicznych *w miejscowościach:*

Biała Podlaska ● Ełk ● Ostrołęka, Ostrów Mazowiecka ● Siedlce ● Suwałki

Bliższych informacji udziela Oddział Gazów Technicznych przy ZNTK w Łapach SA, tel. 15-30-81

(11777)

Zgodnie z art. 61, par. 4 kpa

Urząd Miejski w Augustowie informuje,

iż w dniu 11.04.1996 r. zostało wszczęte na wniosek Biura Projektów i Obsługi Inwestycji w Augustowie, postępowanie w sprawie wydania decyzji o warunkach zabudowy i zagospodarowania terenu w związku z planowaną budową kanalizacji sanitarnej w ulicach: Bystrej, Waryńskiego, Grzybowej, Wiklinowej, Straży Leśnej, Perstuńskiej i Myśliwskiej w Augustowie.
W związku z powyższym informuje się, iż w ciągu 7 (siedmiu) dni od daty ukazania się ogłoszenia można zapoznać się z zamierzeniami inwestycyjnymi wnioskodawcy oraz zgłosić ewentualne zastrzeżenia i wnioski w Urzędzie Miejskim w Augustowie (pok. nr 2).

(11810)



Skrócony regulamin konkursu

● Akcja promocyjna „BONANZA" rozpoczęła się 12 kwietnia 1996 r., a zakończy się 10 maja 1996r. Będzie trwała 20 dni wydawniczych.

● Codziennie „Gazeta Współczesna" drukuje zestaw liczb do zakreślania na karcie konkursowej oraz numer serii na który pada Wygrana Dodatkowa.

● Liczby drukowane w gazecie należy odszukać i zakreślić na swojej karcie.

● Po zakreśleniu wszystkich liczb z jednego diagramu wygrałeś przyporządkowaną mu nagrodę.

● Wygraną zgłoś natychmiast, jednak nie później niż następnego dnia po opublikowaniu w gazecie ostatniej zakreślonej liczby. Biuro Gry tel. 42–32–42.

● Nagroda Tygodnia to gotówka – 2.500 złotych. Nagroda nie wygrana powiększa pulę w następnym tygodniu konkursu. Do wygrania jest 100 milionów starych złotych.

● Aby wygrać jedną z Nagród Głównych – 50.000 PLN, 2.500 PLN, 1.000 PLN można zadzwonić pod numer: 0–700–730–01 **(uwaga: połączenie płatne 3,70 PLN/ 37.000 st. złotych za 1 minutę w tym VAT, czynne całą dobę).** Znajdują się tam zestawy liczb nie publikowane w gazecie. Liczby te należy zakreślać na karcie konkursowej.

● Po zakreśleniu wszystkich liczb w jednym z diagramów na Nagrody Główne wygrywasz nagrodę przyporządkowaną temu diagramowi.

● Wygraną można zgłosić osobiście lub telefonicznie. Adres: Biuro Gry, Białystok, ul. Suraska 1, pok. 25, tel 42–32–42.

● Nagrody Główne zdobyte dzięki połączeniu telefonicznemu można zgłaszać przez cały czas trwania konkursu.

● Nagrody fundowane przez gazetę należy odebrać w Biurze Gry od poniedziałku do piątku w godz. 9 – 16 w ciągu dwóch tygodni od daty zgłoszenia wygranej.

● Aby odebrać nagrodę fundowaną przez gazetę należy dostarczyć wygrywającą kartę konkursową i komplet kuponów wyciętych z gazety (może brakować 3 kuponów) oraz odpowiedzieć na pytania dotyczące gazety.

Konkretne nagrody

Kolejne 25 milionów wygrane!

W naszym konkursie padają kolejne wygrane. Nie jest ich wprawdzie bardzo dużo, ale zawsze są to konkretne rzeczy, które mogą przydać się w domu. Piszemy dokładnie co udało się trafić uczestnikom naszej zabawy. To, czy wygrane zostaną wszystkie nagrody, zależy wyłącznie od tego czy przyłożycie się państwo do zakreślania numerków i nie przegapicie swojej szansy.

Na pewno nie przegapiła swojej szansy pani **Barbara Woroniecka z Białegostoku**. Jest ona zdobywczynią Nagrody Tygodnia – 2.500 złotych, czyli 25 milionów starych złotych!

Przypominamy, że do wygrania jest jeszcze 5.000 złotych w Nagrodzie Tygodnia (po 2.500 złotych w każdym tygodniu gry), telewizor kolorowy, radiomagnetofon „Philips" oraz inny sprzęt RTV i AGD.

Oto plon wygranych z wczorajszego dnia:

18. Irena Cudakiewicz – Pisz – zegar ścienny

19. Stanisław Zabielski – Białystok – torba podróżna

20. Maria Rydzewska – Łomża – komplet łazienkowy

21. Barbara Woroniecka –Białystok – Nagroda Tygodnia: 2.500 złotych

NAGRODA DNIA NA ZDJĘCIU



Fot. A. Zgiet

NAGRODA DODATKOWA NA NUMER SERII DZISIAJ POSIADACZ KARTY KONKURSOWEJ O NUMERZE SERII BJJ 31541 WYGRYWA WYCIECZKĘ DO WIEDNIA DLA DWÓCH OSÓB. NA ZGŁOSZENIE WYGRANEJ CZEKAMY DO JUTRA DO GODZ. 16.00.

Prawdziwa niespodzianka!

Pani **Janina Zabielska z Białegostoku** nie spodziewała się takiego obrotu sprawy. Na swojej karcie do gry zakreśliła wszystkie liczby w jednym diagramie i wygrała... wycieczkę do Wiednia!

Pani Janina bardzo lubi podróżować, jesienią była z pielgrzymką w Częstochowie. Dzięki „Bonanzie" w maju czeka ją pięciodniowa wycieczka do Wiednia. Wycieczka jest przewidziana dla dwóch osób, pani Janina jeszcze nie wie kogo zabierze w podróż. Może pojedzie z nią jej trzynastoletnia córka U la, może osiemnastoletni syn Tomasz, może jakaś koleżanka pani Janiny...

Mamy nadzieję, że wyjazd będzie udany i przyniesie niezapomniane wrażenia. Czekamy na pocztówkę, a po powrocie zapraszamy do lektury kolumny konkursowej.

Możesz zwiększyć swoją szansę wygrania atrakcyjnych nagród pieniężnych – 50.000 PLN, 2.500 PLN, 1.000 PLN, dzwoniąc pod numer telefonu 0–700–730–01, gdzie otrzymasz nie publikowane nigdzie zestawy liczb, stawka za 1 minutę połączenia wynosi 3,70 PLN (37.000 st. zł), w tym VAT. Połączenie czynne 24 godziny na dobę!

Białostocka liga szkolna w szachach

Przed ostatnią rundą

W miniony weekend, w Szkole Podstawowej nr 45 rozegrana została przedostatnia runda białostockiej ligi szkolnej w szachach. Startowało 21 dziewcząt i 52 chłopców w wieku od sześciu do osiemnastu lat. Reprezentowali oni aż 16 szkół podstawowych i trzy szkoły ponadpodstawowe z Białegostoku, Zabłudowa, Krypna, Gródka, Wasilkowa, Choroszczy i Dojlid Górnych.

W swych kategoriach wiekowych najlepszymi okazali się:

Dziewczęta, do lat 10 – 1. Anna Bil–Jaruzelska (SSP 2) – 7 pkt, 2. Małgorzata Lebiedzińska (SSP 2) – 5,5, 3–4. Gabriela Bochen i Aleksandra Babińska (obie SSP 2) – po 4,5 pkt; **do lat 12** – 1. Aleksandra Jackowska – 7, 2. Olga Zajkowska (obie SSP 2) – 6, 3. Anna Zakrzewska (SP 10) – 5; **do lat 14** – 1. Emilia Kiertowicz (SP Zabłudów) – 2,5; **do lat 16** – 1. Sylwia Czechowska (SP Krypno) – 2,5 pkt.

Chłopcy, do lat 10 – 1. Rafał Lewczyk (SP Krypno) – 6,5 pkt, 2–5. Maciej Andrejczuk (Przedszkole 60), Adrian Kalisz (SP 2), Paweł Kamiński (SP 9), Jarosław Siemieniako (SP 14) – wszyscy po 5 pkt; **do lat 12** – 1. Tomasz Kozłowski (SP 45) – 7; 2. Mateusz Kurszewski (SSP 2) – 6, 3. Michał Czechowski (SP Krypno) – 5; **do lat 14** – 1. Wojciech Naliwajko (SP Gródek) – 9, 2. Adam Pawlak (SP 14) – 8, 3. Tomasz Czaja (SP 19); **do lat 16** – 1. Wojciech Wais (III LO) – 6,5, 2. Tomasz Czechowski (VI LO) – 5, 3–4. Jakub Harasimczuk (SP Zabłudów) oraz Marek Sapieżko (SP 45) – po 3,5 pkt; **do lat 18** – 1. Jacek Kujawa (III LO) – 7,5, 2. Piotr Borkowski (XIII LO) – 5,5 pkt.

W klasyfikacji drużynowej zwyciężyły: SSP 2 Białystok (szkoły podstawowe) oraz III LO (szkoły ponadpodstawowe).

Po ośmiu rundach w poszczególnych grupach wiekowych liderują: **do lat 10** – Aleksandra Babińska i Rafał Lewczyk; **do lat 12** – Aleksandra Jackowska i Tomasz Kozłowski; **do lat 14** – Joanna Perestret (SP 42) i Adam Pawlak; **do lat 16** – Sylwia Czechowska i Tomasz Czechowski; **do lat 18** – Jacek Kujawa.

Ostatnia runda rozgrywek odbędzie się 18–19 maja. **(mark)**

LIGA MIĘDZYWOJEWÓDZKA W PIŁCE RĘCZNEJ

Piłkarzom ręcznym, występującym w lidze międzywojewódzkiej, pozostały do rozegrania tylko dwa zaległe spotkania. W sobotę, 27 kwietnia, w Warszawie stołeczny AZS AWF zmierzy się z Victorią Bartoszyce. Natomiast dzień później (niedziela, 28 bm., godz. 15) akademicy z Białegostoku podejmą na własnym parkiecie Orzeł Karolewo.

Wyniki 10. kolejki: AZS Białystok – Jantar Ostrołęka 28:25, Orzeł Karolewo – Jurand Ciechanów 10:0 (v.o).

1. AZS Warszawa	9	18	299:196
2. Victoria	9	12	252:217
3. AZS Białystok	**9**	**8**	**198:226**
4. Orzeł	9	6	203:237
5. Jantar	10	6	239:275
6. Jurand	10	6	203:243

(paw)

Zwierzyniec – 26 kwietnia

Dzień Młodego Miotacza

Najmłodsi miotacze, marzący o karierze takich sław naszego regionu jak niegdyś Władysław Nikiciuk czy obecnie Krystyna Danilczyk-Zabawska i Katarzyna Żakowicz zainaugurują w Białymstoku letni sezon '96.

W najbliższy piątek – 26 kwietnia Uczniowski Klub Sportowy „STOCZEK" przy SP 45, wspólnie z Miejskim Ośrodkiem Sportu i Rekreacji oraz Białostockim Okręgowym Związkiem Lekkiej Atletyki organizują na stadionie zwierzynieckim zawody pn. „Dzień Młodego Miotacza".

Dziewczęta i chłopcy (ur. 1981-82) wystąpią w pchnięciu kulą, rzucie dyskiem i rzucie oszczepem (chłopcy dodatkowo w rzucie młotem).

Te same konkurencje (bez rzutu młotem) przewidziano dla juniorek i juniorów (1980-77).

Początek imprezy o godz. 11.30, a spóźnione zgłoszenia przyjmowane będą na pół godziny przed startem. **(ZD)**

Tenisowe boje

W sobotę, 27 bm., o godz. 10 w hali sportowej w Szczuczynie rozegrany zostanie turniej drużynowy o puchar „Przeglądu Sportowego" w tenisie stołowym – finał wojewódzki. Zespoły grać będą w 3-osobowych składach

●

Znane są już wyniki wojewódzkiego turnieju klasyfikacyjnego młodzików, kadetów i juniorek w grze pojedynczej i drużynowej, rozegranego w ostatnią sobotę, 20 bm., w SP 1 w Łomży.

Podajemy nazwiska zwycięzców w poszczególnych kategoriach: Katarzyna Szabłowska (SP Jarnuty), przed Emilią Choińską z SP Kobylin Borzymy i Emilią Boguską z Jarnut – **młodziczki**; Marek Prużanin, Sebastian Kućmierowski (obaj z Dąbrowy Dzięcieli) i trzecie miejsce – Grzegorz Stypułkowski z Kobylina Borzym – **młodzicy.**

W grupie **kadetek** wygrała Alina Żelazna z Małego Płocka, przed Emilią Borawską z Ład Polnych, **kadetów** – Michał Grabowski z SP 5 Łomża, przed Zbigniewem Prużaninem z Dąbrowy Dzięcieli.

Wśród **juniorek** najlepsza była Beata Blusiewicz z ZSD Łomża, przed Małgorzatą Piszczatowską, **juniorów:** Tomasz Prużanin z Dąbrowy Dzięcieli, przed Andrzejem Rogińskim z ZSMech. Łomża.

Drużynowo zwycięstwo przypadło: Łady Polne (młodziczki), Dąbrowa Dzięciel (młodzicy), SKTS (kadetki), SKTS (kadeci). W sumie w imprezie uczestniczyło ok. 100 zawodników.

(nom)

Piłkarski Puchar Polski

W ubiegłym tygodniu rozegrane zostały dwa zaległe mecze IV rzutu piłkarskiego Pucharu Polski na szczeblu okręgu białostockiego.

Włókniarz Białystok pokonał LZS Krynki 4:0 (0:0). Bramki strzelili: Kucharski (2), Jabłoński, Drągowski.

W innym meczu **LZS Jaświły przegrały z Supraślanką Supraśl 1:2 (1:0).**

Oprócz Włókniarza i Supraślanki do następnej rundy awansowały wcześniej zespoły Hol–Gazu Narewka i Kolejarza Czeremcha.

●●●

24 maja w Rynie (godz. 17.00) odbędzie się pierwszy mecz półfinałowy Pucharu Polski na szczeblu okręgu suwalskiego. Zmierzą się w nim ekipy Pogoni Ryn i Mamr Giżycko. Rewanż: 8 maja w Giżycku.

Druga półfinałowa para to: Wigry Suwałki i STP Suwałki. Ze względu na terminarz rozgrywek ligowych drużyny te rozegrają tylko jedno, decydujące spotkanie. Odbędzie się ono 7 maja o godz. 16.30 na stadionie STP przy ul. Ogrodowej.

(paw, MM)

bm

Dla mnie bomba...

Rozmowa z JANUSZEM BIELAWSKIM – trenerem kadry narodowej juniorów w short tracku

Przed laty, pod takim właśnie tytułem, wystawił swój program warszawski kabaret „Owca". Tytuł ten świadomie zapożyczyłem, by przypomnieć sukcesy łyżwiarzy białostockiej Juvenii w minionym sezonie. Jakkolwiek tytuł wywodzi się z satyrycznego kabaretu, to osiągnięcia białostoczan na lodowiskach w kraju i za granicą, traktować należy jak najbardziej serio.

Ta liczna młoda i prężna sekcja dostarczała nam coraz to nowych powodów do radości.

– Doprawdy trudno jest zliczyć, ile ostatecznie medali na mistrzostwach Polski i olimpiadach młodzieży zdobyli w short – tracku (łyżwy krótkie) reprezentanci białostockiej Juvenii. Jak bogata jest ta kolekcja – zwróciłem się do trenera Juvenii, który jest zarazem szkoleniowcem kadry narodowej juniorów, Janusza Bielawskiego.

– Przeszła nasze najśmielsze oczekiwania i wszelkie wcześniejsze prognozy. Zdobyliśmy na mistrzostwach kraju, olimpiadach młodzieży 48 medali, o sześć więcej jak w roku ubiegłym, ale nie było tym razem jednej kategorii wieku. W mistrzostwach Polski juniorów młodszych oddaliśmy tylko jeden medal i to dlatego, iż Karolina Futryn miała wywrotkę.

– Złośliwi powiadają, że nie jesteście tacy dobrzy, tylko short track jest w kraju na niskim poziomie.

– Mieliśmy okazje nasze siły skonfrontować na imprezach o takich rangach jak mistrzostwa świata, Europy czy mocno obsadzonych mityngach. Odbiegamy poziomem, ale z każdym miesiącem zbliżaliśmy się do Europy. Jeżeli chodzi o nasz krajowy short track, to reprezentanci Nowego Targu, Sanoka, Elbląga, Olsztyna poprawiali rekordy życiowe. Mimo to nie mamy w kraju przeciwników.

Prezes Polskiego Związku Łyżwiarstwa Szybkiego, Kowalczyk wyraził znamienną opinię: postęp i dynamika Juvenii wręcz działa przytłaczająco na rywali w kraju. Nie mają żadnej szansy, by z białostoczanami wygrywać. Nas w tej chwili interesuje mocne wejście na tory europejskie, by nawiązać walkę z najlepszymi.

– Gdzie zatem szukać źródeł waszych sukcesów?

– Opracowaliśmy własną metodę szkoleniową. Nie prowadzimy treningów siłowych. Naszą podbudową jest lekkoatletyka. Uważamy, iż short track to dyscyplina specyficzna. Przede wszystkim trzeba mieć błyskawiczną szybkość, zwinność, zmieniać tempo i wywalczyć na torze odpowiednie miejsce, dlatego wyrabiamy też odwagę. I to się sprawdziło. Jako jedyni w kraju mamy dopracowany sprzęt. Nasi zawodnicy biegają na optymalnie wyprofilowanych płozach i krzywiznach. W ogóle mamy sprzęt wysokiej klasy, łyżwy holenderskiej firmy „Wiking".

W tym roku musimy wykonać odlewy stóp najlepszym naszym zawodnikom, by startowali w idealnie dopasowanych butach, a nie z produkcji seryjnej. Nasze kostiumy, kaski nie odbiegają od tych, w jakich jeździ cały świat. Na te sukcesy pracuje wielu bezimiennych ludzi. Przygotowują łyżwy, szlifują przed każdym treningiem lód. A w szkoleniu pomaga Tomek Daszuta, mój wychowanek, łyżwiarz, uczył się w SMS w Zakopanem, a potem ukończył AWF. Olbrzymie znaczenie ma też doskonała atmosfera w sekcji.

– Recepta na sukcesy w pełni sprawdzona.

– Zawodnicy rosną i należy trochę zmienić trening. Nadal podstawą w tak zwanym sezonie martwym będzie lekkoatletyka, ale też dużo uwagi poświęcimy jeździe na łyżworolkach. Dyscyplina ta błyskawicznie się rozwija. Powstał już w Polski Związek Wrotkarski. Startowaliśmy w roku ubiegłym z dużym powodzeniem i jesteśmy obecnie zapraszani na liczne zawody krajowe. Przedłużamy w ten sposób z dużą korzyścią sezon łyżwiarski.

– A jaka jest wasza kondycja ekonomiczna?

– Budżet „przerobiliśmy" w ciągu trzech miesięcy. Dużej pomocy udzielają rodzice, pokrywając częściowo wyjazdy na zawody i zgrupowania. Kadra narodowa juniorów składa się z 12 zawodniczek i zawodników, a 10 miejsc przydzielono Juvenii. Oni otrzymują stypendium i mają zapewnione przez Związek wyjazdy na zawody oraz zgrupowania. Ogromnie pomaga też Szkoła Podstawowa nr 22 i XIII Liceum Ogólnokształcące. W stu procentach reprezentanci Juvenii są uczniami tych szkół. Trenują rano i po południu. Dyrekcje i rady pedagogiczne umożliwiły im pogodzenie nauki ze sportem.

– Jak z przyszłością?

– Jawi się optymistycznie. Rośnie plejada łyżwiarzy w klasach V i VI. Z pewnością twierdzę, że jak zostaną juniorami, to będą nawet lepsi od dzisiejszych medalistów. Zaczynają bowiem znacznie wcześniej, na sprawdzonych wzorach. Ciągłość mamy zapewnioną na kilkanaście lat.

– Największe niespodzianki?

– Ewelina Wiszniewska, która na 500 metrów poprawiła w krótkim czasie rekord życiowy aż o 20 sekund oraz Karol Bobowicz. Przyszedł do nas z Olecka i nawiązał wyrównaną walkę z najlepszym w Polsce Krawczykiem z Elbląga. Przebojem awansował do kadry narodowej. Krawczyk jest już seniorem, a Bobowicz nadal pozostaje juniorem.

– Gdyby legendarna „złota rybka" poprosiła o dwa życzenia...

– Poprosiłbym o przykrycie dachem sztucznego lodowiska w Zwierzyńcu. Przedłużyłby się okres treningu na lodzie, nie bylibyśmy uzależnieni od pogody, a wówczas może wyrósłby w Białymstoku łyżwiarz – olimpijczyk na Igrzyska w roku 1998.

– Dziękuję za rozmowę.

LESZEK TARASIEWICZ

Camel Trophy

Duch koleżeństwa zwyciężył

Polska załoga – Jarosław Kazberuk i Michał Kiełbasiński – zajęła szóste miejsce w klasyfikacji generalnej zakończonego w Pontianak w Indonezji rajdu Camel Trophy Kalimantan'96. Dwójka Polaków zajęła jeszcze lepsze, czwarte miejsce w cenionej klasyfikacji „team spirit", którą ustalają sami uczestnicy oceniając ducha koleżeństwa, gotowość do udzielania pomocy i współpracy.

Po kilkunastu dniach mozolnego przedzierania się przez tropikalną dżunglę, kolumna rajdu skierowała się na awaryjną, łatwiejszą drogę, by zdążyć na czas na metę. Po dwóch dobach bardzo szybkiej, ryzykanckiej jazdy 38 land roverów dotarło na zachodnie wybrzeże Borneo, gdzie, po zaledwie kilkugodzinnej przerwie, odbyła się ostatnia seria sprawdzianów fizycznych i prób jazdy terenowej. Polacy bardzo liczyli na poprawienie w nich swej pozycji, ale w trakcie jednej z prób, polegającej na wyłowieniu z morza skrzyni biegów do land rovera i przewiezienie jej na brzeg, wylosowali nieszczelną łódź i stracili sporo czasu.

W innych sprawdzianach wypadli nieźle, ale ogólnie dało im to dopiero 13 miejsce w klasyfikacji prób specjalnych. Koledzy z rajdowej kolumny ocenili jednak wysoko ich wolę walki, wytrwałość i koleżeństwo, dzięki czemu uplasowali się wysoko w punktacji „team spirit".

Przygodę w indonezyjskiej dżungli zakończyła tradycyjna uroczystość i wspólna zabawa, a już dzisiaj, 24 bm., w południe polska ekipa wyląduje w Warszawie.

Końcowe wyniki Camel Tropy:

Klasyfikacja generalna 1. Grecja, 2. USA, 3. Francja... 6. Polska.

Klasyfikacja „team spirit" 1. RPA, 2. Turcja, 3. USA, 4. Polska.

Klasyfikacja prób specjalnych (special tasks) 1. Rosja, 2. Grecja, 3. Francja... 13. Polska.

(PAP)

Kadra na Białoruś

Selekcjoner piłkarskiej reprezentacji Polski Władysław Stachurski ustalił skład na towarzyski mecz z Białorusią – 1 maja w Mielcu. Znalazło się w nim dziewięciu zawodników stołecznej Legii. Zabrakło natomiast graczy łódzkiego Widzewa, którzy tego dnia rozegrają zaległe, ligowe spotkanie z Sokołem Tychy.

Skład reprezentacji:

Bramkarze: Maciej Szczęsny (Legia Warszawa), Bogusław Wyparło (Stal Mielec).

Obrońcy: Marek Jóźwiak, Jacek Zieliński, Krzysztof Ratajczyk (wszyscy Legia), Radosław Kałużny (Zagłębie Lubin), Kazimierz Węgrzyn (GKS Katowice).

Rozgrywający i napastnicy: Radosław Michalski, Grzegorz Lewandowski, Tomasz Wieszczycki, Ryszard Staniek i Jacek Bednarz (wszyscy Legia), Marek Saganowski (ŁKS Łódź), Tomasz Iwan (Feyenoord Rotterdam), Dariusz Gęsior (Ruch Chorzów), Andrzej Juskowiak (Olympiakos Pireus), Wojciech Kowalczyk (Betis Sevilla), Henryk Bałuszyński (VfL Bochum).

(PAP)

Sport niepełnosprawnych

Wybrano najlepszych

W poznańskiej hali „Arena", podczas Europejskiego Mityngu Integracyjnego „Razem raźniej", ogłoszono wyniki III plebiscytu na 10 najlepszych sportowców wśród niepełnosprawnych, zorganizowanego przez redakcję gazety „Słowo – Dziennik Katolicki". Po raz trzeci zwyciężył lekkoatleta Waldemar Kikolski (Start Białystok).

Tytułem Trenera Roku uhonorowano Zygmunta Górę (Start Łódź) – trenera reprezentacji siatkarzy. Kikolski nie mógł być obecny w „Arenie", bowiem w tym czasie startował w biegu maratońskim w Japonii, stanowiącym eliminację do Igrzysk Paraolimpijskich w Atlancie. Wśród zawodników niedowidzących zajął pierwsze miejsce.

W przesłanym do Poznania liście napisał, że z zadowoleniem obserwuje się coraz większą pomoc instytucji i sponsorów, udzielaną niepełnosprawnym sportowcom.

PZSN „Start", Urząd Kultury Fizycznej i Turystyki oraz Państwowy Fundusz Rehabilitacji Osób Niepełnosprawnych stworzyły najlepszym polskim sportowcom warunki, jakich dotychczas nie było – stwierdził w liście Kikolski.

Oto laureaci III plebiscytu:

1. Waldemar Kikolski (Start Białystok, lekkoatletyka) – 13. 646 pkt

2. Jerzy Kruszelnicki (Start Wałbrzych, siatkówka) – 10. 357

3. Ryszard Tomaszewski (Start Wrocław, podnoszenie ciężarów) – 9. 993

4. Andrzej Iwaniak (Start Olsztyn, siatkówka) – 9.354

5. Rafał Zaćmiński (Start Poznań, lekkoatletyka) – 7.743

6. Andrzej Wróbel (Start Poznań, lekkoatletyka) – 7.645

7. Mirosław Pych (Start Poznań, lekkoatletyka) – 7.406

8. Zbigniew Kubacki (Start Bydgoszcz, lekkoatletyka) – 7. 306

9. Arkadiusz Pawłowski (Start Warszawa, pływanie) – 7.183

10. Krzysztof Ślęczka (Start Wrocław, pływanie) – 6.989

(PAP)

Piska koszykówka

W Piszu rozegrano VIII kolejkę spotkań amatorskiej ligi w koszykówce mężczyzn. Lider – drużyna Cyklonu pewnie pokonała Jaskułki 118:81, a najwięcej punktów zdobyli Dariusz Jórski – 32 i Sebastian Szczepański – 27.

Pozostałe wyniki:

I LO Pisz – ABC Biała Piska 72:125 (Tomasz Ostrowicki – 28, Zbigniew Stanisławajtys – 31), **Jeziorowcy – Absolwenci 85:68** (Piotr Winek – 18 pkt oraz Jarosław Dziarnowski – 17) **Romix – ZSR Biała Piska 20:0 walkower.**

TABELA

1. Cyklon	7	14	691:555
2. ZSZ Pisz	7	13	783:597
3. ABC	7	11	707:622
4. Romix	7	11	527:496
5. Jeziorowcy	7	11	585:572
6. Jaskułki	7	10	639:721
7. Absolwenci	8	10	677:791
8. I LO Pisz	7	8	599:673
9. ZSR Biała Piska	7	7	439:609

(mark)

TELEGRAMY

Sztokholm. Pernilla Wiberg wybrana została przez szwedzkich dziennikarzy prasy, radia i telewizji „narciarzem 1995 roku" w tym kraju.

Bogota. Kolumbijczyk Duvan Ramirez, zwycięzca prologu, zachował żółtą koszulkę lidera po pierwszym etapie wyścigu kolarskiego Dookoła Kolumbii. Pierwszy etap długości 183,1 km wygrał Hiszpan Laudelino Cubino.

Warszawa. Andrzej Chyliński wypełnił podczas eliminacji lekkoatletów amerykańskich minimum w chodzie na 50 km na Igrzyska XXVI Olimpiady w Atlancie. Chyliński posiada dwa obywatelstwa: polskie i amerykańskie.

(opr. mark)

GAZETKA EURO'96

BY SIĘ KIBICE NIE NUDZILI

Organizatorzy piłkarskich mistrzostw Europy zadbali o to, by kibice nie nudzili się między meczami. Czerwiec będzie w Anglii miesiącem festiwali, koncertów i innych imprez kulturalnych.

W Nottingham odbędą się parady średniowiecznych rycerzy, turnieje łucznicze itp., w Sheffield – festiwal muzyki z całego świata, w Leeds – wystawa poświęcona historii futbolu i jego powiązaniom z kulturą, w Liverpoolu i Newcastle – koncerty, pokazy mody...

PUBY BĘDĄ ZAMKNIĘTE

Puby wokół stadionu Wembley zostaną zamknięte na półtorej godziny przed rozpoczęciem każdego z meczów reprezentacji Anglii. Właściciele pubów otrzymali takie polecenie od policji londyńskiej.

BUŁGARZY W PRZYTUŁKU DLA STARCÓW?

W prasie bułgarskiej trwa polemika, której tematem jest wybór hotelu dla piłkarzy reprezentacji tego kraju na czas EURO'96.

Pewien dziennikarz napisał wręcz, że podopieczni Dimitara Penewa będą mieszkać w pensjonacie „przypominającym przytułek dla starców lub dla chorych umysłowo". Selekcjoner reprezentacji ripostował, iż szukał „ośrodka odizolowanego, spokojnego i nowoczesnego".

LOTNICZY SPONSOR

Chorwacka prywatna kompania lotnicza została pierwszym oficjalnym sponsorem reprezentacji tego kraju. Kontrakt został zawarty do 1999 roku. Josip Skoblar, prezes krajowej federacji piłkarskiej, podpisze wkrótce następny kontrakt sponsorski – z chorwackim totalizatorem.

HOLANDIA FAWORYTEM

Holandia jest faworytem piłkarskich ME–96, które 8 czerwca rozpoczynają się w Anglii. Tak przynajmniej sądzą brytyjscy bukmacherzy, którzy na Holendrów przyjmują zakłady w relacji: 9–2. Notowania innych drużyn: Włochy i Niemcy – po 5–1, Anglia 7–1, Francja 8–1.

(PAP)

GAZETA współczesna

– dziennik regionalny. **Adres**: Białystok, ul. Suraska 1, skr. poczt. 193, teleks 852–106, fax 423–245. **Wydawca** : „Kresy BO" sp. z o.o., **prezes – Zbigniew Fabjańczuk, wiceprezes i redaktor naczelny – Jerzy Kostrzewski** – tel. 420–935. **Sekretariat redakcji** – tel. 422–377, modem 421–508. **Dział miejski** – tel. 421–118, 441–762, 423–240. **Dział ekonomiczny** – tel. 427-710, 425–366. **Dział reportażu** – tel. 423–240, 423–241, 441–746. **Dział społeczny** – 441–746. **Dział sportowy** – 422–317. **Magazyn Tydzień** – tel. 441–746. **Studio komputerowe i korekta** – tel. 422–623. **Biuro marketingu i promocji** – tel. 423–242, 423–244. **Biuro reklam i ogłoszeń** – tel./fax 425–116, kierownik – tel. 420–521. **Oddziały**: Giżycko, ul. Pocztowa 3 – tel./fax 52–80; Łomża, Aleja Legionów 7 – tel./fax 165–697; Suwałki, ul. Kościuszki 32 – tel. 663–000, fax 665–726. **Druk**: Białostockie Zakłady Graficzne. Konto: 340409–808–136 w PBG SA Oddział w Białymstoku. Redakcja nie odpowiada za treść reklam i ogłoszeń. Materiałów nie zamówionych redakcja nie zwraca, w nadesłanych zastrzega sobie prawo dokonywania skrótów i zmiany tytułów.

Redaktor wydania – Janusz Dubrawski

ol

DWÓCH Z PIERWSZĄ KLASĄ

Ciężarowcy Pogoni Łapy uczestniczyli ostatnio w II rzucie drużynowych mistrzostw Polski. Zawody odbyły się w Karolewie, a oprócz zawodników z Łap startowały ekipy Orła Karolewo i Derby Biała Piska.

Pierwsze miejsce zajął zespół Pogoni, drugie Orzeł, a trzecie Derby.

Oto wyniki uzyskane przez ciężarowców Pogoni: Janusz Jamiołkowski (kategoria do 64 kg) – 210 kg (90 + 120), Mariusz Bańkowski (do 64 kg) – 247,5 kg (110 + 137,5), Wiesław Jabłonowski (do 83 kg) – 235 (100 + 135), Zbigniew Jabłonowski (do 91 kg) – 260 (110 + 150), Marek Nowacki (do 100 kg) – 310 kg (140 + 170), Jacek Pietrzak (do 70 kg) – 172,5 kg (77,5 + 95), Piotr Werpachowski (do 70 kg) – 165 kg (70 + 95).

Miło nam donieść, iż dwóch łapskich zawodników (Bańkowski i Nowacki) uzyskało podczas tych zawodów I klasę sportową.

ŁOMŻYŃSKA KLASA A

Wyniki 11. kolejki: Victoria Jedwabne – Kontakty Łomża 2:1, Skra Wizna – Znicz Radziłów 2:3, Sparta Szepietowo – Orlęta Czyżew 1:4, Unia Ciechanowiec – Biebrza Goniądz 2:1, Fortuna Andrzejewo – Ziemowit Nowogród 4:4.

1. Orlęta	11	33	48:21
2. Unia	10	21	23:20
3. Ziemowit	11	17	27:27
4. Znicz	10	15	22:20
5. Kontakty	11	14	20:25
6. Biebrza	10	12	27:28
7. Skra	10	9	22:25
8. Fortuna	10	8	23:30
9. Sparta	11	8	18:25
10. Victoria	10	8	14:23

„GÓRAL" NA PODIUM

Kolarz górski z Białegostoku, Maciej Grabek, reprezentujący firmę Scott Corrado, zajął drugie miejsce w wyścigu o Puchar Płocka, który odbył się w niedzielę, 21 bm.

Zwycięzcą imprezy został Rafał Chmiela (POM Strzelce Krajańskie).

DUCHOWNI NA BOISKU

Jutro, 25 bm., o godz. 13.00, na stadionie Włókniarza przy ul. Antoniukowskiej odbędzie się mecz w ramach mistrzostw Polski seminariów duchownych. Duchowni z Białegostoku podejmą drużynę z Ełku.

(paw)

W III lidze

To był czarny wtorek

Wczoraj, 23 bm. odbyły się dwa zaległe mecze w III lidze. Niestety, piłkarze drużyn Hetmana i KP Wasilków zeszli z boisk z opuszczonymi głowami.

Hetman Białystok – Dolcan Ząbki 0:3 (0:1)

Mecz Hetmana z Dolcanem Ząbki rozpoczął się z ponad godzinnym opóźnieniem. W zastępstwie arbitrów z Ostrołęki, którzy nie stawili się na mecz, zawody poprowadził Ryszard Wiśniewski z Ełku – kwalifikator tego pojedynku. Białostoczanie nie sprostali liderowi tabeli – drużynie Dolcana Ząbki i przegrali 0:3 (0:1).

Bramki zdobyli: Calski – 2 (38, 46), Lis (70).

Widzów: 100.

Hetman: Olszewski – Kalejnik, Lisowski, Wiśniewski, Płoński, Wojtkowski (60 Jurczak), Rakowski, Nos (67 Ciereszko), Wiński (77 Markow), Szugzda, Raczkowski (80 Kasiuk).

Początek pojedynku był obiecujący dla Hetmana. Lisowski i Rakowski mogli strzelić gola. Niestety, bramka nie padła. W miarę upływu czasu do głosu doszli rywale i w 38 minucie po dośrodkowaniu z rzutu rożnego gola głową zdobył Calski.

Ten sam zawodnik tuż po wznowieniu gry w II części meczu podwyższył na 2:0. Do końca pojedynku widoczna była dominacja gości, którzy grając spokojnie i rozważnie, po bramce Lisa w 70 minucie wygrali 3:0.

(let)

KP Wasilków – Legionovia Legionowo 1:2 (1:0)

Do outsidera rozgrywek III ligi zespołu rezerw Jagiellonii powoli dołącza Klub Piłkarski Wasilków. W kolejnym swoim występie nie wykorzystał atutu swojego boiska i uległ Legionovii Legionowo 1:2 (1:0).

Bramki strzelili: J.Bayer (40) – dla KP oraz Przewdziński (66) i Olszewski (89) – dla Legionovii. Sędziował: Henryk Ankowski (Olsztyn).

Widzów: 100.

WASILKÓW: M.Sawicki – Kisielewski (55 Gorczyca), Merkelis, Milewski, Purzycki, L.Sawicki, Sańczyk, Wrona, Jabłoński, J.Bayer, Szpuda.

Do przerwy nic nie wskazywało na to, że piłkarze KP przegrają. W 40 minucie po strzale głową Jacka Bayera objęli nawet prowadzenie. Niestety, druga połowa w ich wykonaniu była znacznie gorsza.

Gola na 1:1 zdobył w 66 minucie Przewdziński, a wynik meczu ustalił w ostatnich sekundach Olszewski. Gościom zwycięstwo dało awans na drugie miejsce w tabeli.

(paw)

1. Dolcan	19	45	49:16
2. Legionovia	19	36	25:18
3. Ursus	18	34	42:10
4. Orlęta	18	31	25:24
5. Gwardia	18	30	38:24
6. Okęcie	19	29	24:15
7. Marcovia	19	27	23:24
8. ŁKS	**19**	**27**	**17:20**
9. Legia II	18	25	28:15
10. Warmia	18	24	22:22
11. Wigry	**18**	**24**	**23:26**
12. Hetman	**19**	**24**	**23:30**
13. Bug	17	24	15:25
14. Wasilków	**18**	**14**	**18:34**
15. Mławianka	19	11	9:31
16. Jagiellonia II	**18**	**7**	**15:62**

(paw)

Hokejowe mistrzostwa świata grupy „A"

Italia na fali

W pierwszym pojedynku trzeciego dnia mistrzostw świata grupy „A" w hokeju na lodzie, które odbywają się w Austrii, drużyna USA pokonała Niemcy 4:2 (1:2, 1:0, 2:0). Bramki zdobyli: dla USA – Tancill (1, 35), Stevens (46), Chorske (50); dla Niemiec – Hegen (8), Luedemann (17).

W tej samej grupie Rosja pokonała w poniedziałkowym meczu Słowację 6:2 (2:1, 0:0, 4:1). Bramki: dla Rosji – Skopincew (44, 58), Kwartalnow (6), Bieriezin (12), Oksjuta (42), Jerofiejew (49); dla Słowacji – Palffy (7), Hascak (59)

W grupie B reprezentanci Norwegii nie sprawili już niespodzianki i przegrali z Włochami 0:4 (0:0, 0:3, 0:1)

(opr. mark)

Dzisiaj, godz. 16.30, Jagiellonia – Hutnik Warszawa

Opuścić niebezpieczną strefę!

Dzisiejszy mecz Jagiellonii przeciwko Hutnikowi Warszawa może zadecydować o opuszczeniu przez białostoczan pozycji spadkowej. Aby tak się stało, trzeba koniecznie wygrać. Zadanie to, sądząc po ostatnio uzyskiwanych rezultatach przez drużynę stołeczną, nie będzie jednak takie łatwe.

Zawodnicy Hutnika odnieśli ostatnio w trzech kolejnych meczach zwycięstwa. Najpierw pokonali aspirującą do I ligi Polonię Warszawa (5:2), następnie ograli na wyjeździe outsidera rozgrywek, zespół Motoru Lublin (2:0), a w ubiegły weekend przerwali zwycięski marsz w rundzie wiosennej piłkarzy Okocimskiego Brzesko (2:0).

Wyróżniającym się w tych spotkaniach zawodnikiem był bez wątpienia Andrzej Sazanowicz. Białostoczanin, który reprezentował barwy Gwardii, teraz jest najskuteczniejszym strzelcem „Hutników" w rundzie wiosennej. Na niego białostoccy obrońcy muszą zwrócić szczególną uwagę.

Nasi napastnicy też nie będą mieli łatwego zadania. Bramki gości broni Grzegorz Stencel. Ten 34-letni gracz jeszcze niedawno z powodzeniem strzegł bramki I-ligowej Olimpii Poznań.

W zespole Jagiellonii nie zagra obrońca Jacek Markiewicz, który doznał kontuzji. Jak nam powiedział trener Ryszard Karalus, jego miejsce na placu gry zastąpi najprawdopodobniej ktoś z dwójki: Adam Struczewski – Zbigniew Kowalski.

Wygrana najpewniej pozwoli Jagiellonii opuścić 16 miejsce w tabeli. Możliwe jest nawet to, iż białostoczanie pożegnają się z pozycją spadkową. Zapowiadają się wielkie emocje i ostra walka o jakże ważne w przypadku obu drużyn 3 punkty.

Oto przypuszczalne składy:

JAGIELLONIA: Dymek – Ostrowski, Manelski, Kowalski (Struczewski), Sobolewski, Gierejkiewicz (Pachowicz), Szugzda, Czykier, Bayer, Danielewicz, Giedrojć.

HUTNIK: Stencel – Wełna, Liszewski, Worotylak, Księżopolski, Figaszewski, W.Sawa, Barchwic, Rembisz, Sazanowicz, Jakowienko (Abramczyk).

W pozostałych meczach 23. kolejki zmierzą się: **Avia – Unia, Świt – Hetman, Cracovia – Stal, Okocimski – Lublinianka, Polonia – Wisła, KSZO – Petrochemia, Motor – Jeziorak, Pomezania – Radomsko.**

Mecz Jagiellonia – Hutnik Warszawa zostanie rozegrany dzisiaj, 24 kwietnia, o godz. 16.30 na stadionie przy ul. Jurowieckiej w Białymstoku.

(paw)

Fot.: Michał Kość



W ciągu dnia słonecznie i bardzo ciepło. W nocy przejściowo wzrost zachmurzenia do dużego i miejscami możliwe przelotne opady deszczu oraz lokalne burze. Temperatura maksymalna w dzień od 26 do 28 °C, minimalna w nocy od 8 do 10 °C. Wiatr słaby przeważnie z kierunków południowych.

Imieniny: Aleksandra, Horacego, Grzegorza.

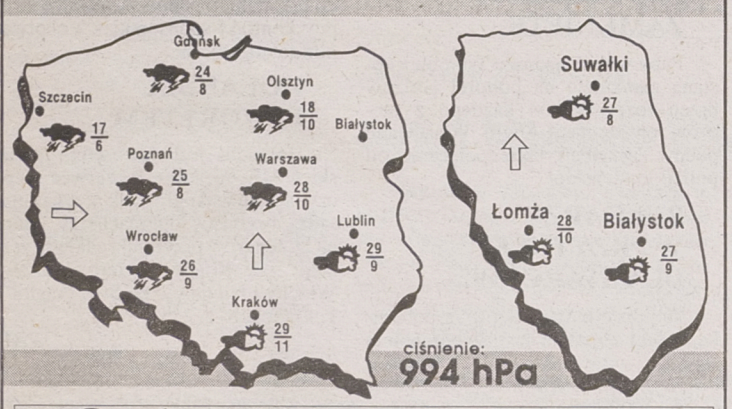

Podlasiak
Sponsorem prognozy pogody jest firma importująca wykładziny dywanowe i PCV. Białystok, Branickiego 17, tel. 327-417

NBA

Trenerzy tracą posady

INDIANA BEZ MILLERA

Koszykarze Indiana Pacers rozpoczną fazę play off bez swojego lidera Reggie Millera. Jak podaje Polska Agencja Prasowa, 14 kwietnia Miller przeszedł operację prawego oka. Do zespołu dołączy najwcześniej za dwa tygodnie.

Tymczasem już w czwartek Indiana gra pierwszy mecz fazy play off z Atlantą (do trzech wygranych). W tym sezonie obie ekipy grały ze sobą czterokrotnie. Trzy mecze wygrała Indiana, a Reggie Miller zdobył w zwycięskich spotkaniach łącznie 79 punktów.

Koniec rundy zasadniczej NBA powoduje zazwyczaj dymisje trenerów, których drużyny słabo spisywały się w sezonie. Podobny los spotkał szkoleniowców Brendana Malone'a (Toronto Raptors) i Butcha Bearda (New Jersey Nets).

Pierwszego zastąpi jego asystent Darrell Walker, natomiast kierownictwo „Sieciarzy" nie podało jeszcze nazwiska nowego coacha. Malone został trenerem „Ptaków Prehistorycznych" 2 czerwca ub.r.

Pozyskał go generalny menedżer klubu Isiah Thomas. Obaj znali się jeszcze z czasów pobytu w Detroit Pistons. Thomas był tam gwiazdą jako zawodnik, a Malone asystował Chuckowi Daly'emu.

„Mieliśmy różne podejście do spraw organizacyjnych" – uzasadnił generalny menedżer Raptors. Wtajemniczeni twierdzą, że poszło o czas przebywania na boisku, podczas meczów, młodych graczy.

Drużyna Toronto sezję zasadniczą zakończyła z bilansem spotkań 21-61. Gorzej wypadli jedynie Vancouver Grizzlies (15-67) i Philadelphia 76ers (18-64).

Natomiast Nets drugi raz z rzędu, pod wodzą Bearda, zakończyli rozgrywki z wynikiem 30-52.

„Jestem oczywiście niezadowolony z rezultatów – stwierdził generalny menedżer New Jersey Willis Reed. – Sprowadziłem do klubu Butcha i razem z nim ponoszę odpowiedzialność za wyniki zespołu".

Beard w 1994 r. na stanowisku trenera zastąpił Chucka Daly'ego. Była to jego pierwsza praca w roli pierwszego szkoleniowca w NBA.

Amerykańskie kluby – Ne. ' Jersey Nets i Orlando Magic – 7 i 9 listopada br. po raz czwarty zainaugurują rozgrywki NBA meczami w Japonii.

Koszykarze z New Jersey i Orlando spotkają się w hali Tokyo Dome, która może pomieścić 35 tys. widzów. Do japońskiej premiery sezonu NBA doszło w 1990 r., również w Tokio.

Wówczas spotkały się zespoły Phoenix i Utah. W latach 1992 i 1994 r. najlepszych koszykarzy świata gościła Jokohama. Najpierw były to drużyny Houston i Seattle, a następnie – Portland i LA Clippers.

(opr. mark)

MULTILOTEK

9, 13, 20, 23, 29, 31, 34, 36, 40, 41, 43, 55, 57, 59, 65, 66, 68, 71, 72, 74

HALLO TAXI 96-27
20% ZNIŻKI PRZY ZAMÓWIENIACH TELEFONICZNYCH