GAZETA
Współczesna
Nr indeksu 350133
DZIENNIK REGIONALNY • Białystok, Giżycko, Łomża, Suwałki • Nr 71 (13474) • Środa, 10.04.96 r.
ISSN - 0137-9488 Nakład 21000 egz. Cena 50 gr (5.000 zł)

Droższe paliwa

Z dniem 14 kwietnia br. średnio o 15 proc. zostaną podwyższone ceny detaliczne paliw silnikowych, poinformowało wczoraj Ministerstwo Finansów. Nowe ceny detaliczne paliw są następujące: etylina 94 – 1,50 zł/l; benzyna bezołowiowa – 1,45 zł/l; olej napędowy – 1,22 zł/l.

„Podwyżkę cen paliw wprowadza się w celu osiągnięcia dochodów budżetowych ustalonych w ustawie budżetowej na 1996 r." – czytamy w komunikacie Ministerstwa Finansów.

(PAP)



Tysiące ludzi mieszkających w wieżowcach narażonych jest na niebezpieczeństwo

Pomoc może nie dotrzeć

W Białymstoku straż pożarna skontrolowała 117 wieżowców i nie ma takiego bloku, do którego nie byłoby zastrzeżeń. Do najczęstszych należą: brak właściwego oznakowania budynków, nieprawidłowości w instalacji gazowej oraz w przestrzeganiu zasad przeciwpożarowych, a także brak odpowiedniego dojazdu dla straży pożarnej...

– **W okresie od 20 do 27 marca skontrolowaliśmy 117 budynków, które mają osiem i więcej pięter** – mówi kierownik Samodzielnej Sekcji Kontrolno-Rozpoznawczej Komendy Rejonowej PSP w Białymstoku, st. kapitan Andrzej Sutuła. – **Chodziło o ustalenie ewentualnych zagrożeń spowodowanych przez instalacje gazowe. Dodatkowo zainteresowaliśmy się bezpieczeństwem ludzi i ochroną przeciwpożarową. Niestety, wyniki są bardzo niepokojące.**

Rejestr stwierdzonych zagrożeń w kontrolowanych obiektach należących do spółdzielni mieszkaniowych „Rodzina Kolejowa", BSM, „Słoneczny Stok", „Piaski", „Zachęta", im. A. Mickiewicza i „Wielkoblokowa", jest ogromny. W 43 domach nie są oznakowane główne zawory gazowe, w 30 budynkach – brak aktualnych przeglądów instalacji gazowych, w 26 – brak pomiarów instalacji elektrycznych, w 15 – niesprawne urządzenia do awaryjnego usuwania dymów i gazów pożarowych, w ośmiu domach nie ma numeracji lub jest ona niewidoczna. Brak aktualnych badań instalacji odgromowych stwierdzono aż w 26 budynkach.

Z pokontrolnych ustaleń wynika też, że w razie pożaru do wieżowców przy ulicach Zwycięstwa 27, 29, 31 i 33; Wyszyńskiego 6 B; Białostoczek 11, 13 A, 19 A i 24, Radzymińskiej 40 i Antoniukowskiej 23 nie dotarłyby samochody straży pożarnej, ponieważ nie ma właściwego dojazdu.

Do największych niedociągnięć w „Rodzinie Kolejowej" należy brak pomiarów instalacji gazowej; w , BSM – brak badań instalacji odgromowych i gazowych. „Wielkoblokowa" ma zaledwie trzy wieżowce i w każdym z nich nie ma właściwego nadzoru nad instalacjami i zaworami oraz klapami dymowymi.

– **Trudno określić, gdzie jest najgorzej, bo wszędzie jest bardzo źle** – mówi starszy kapitan Andrzej Sutuła.

Nasz rozmówca podaje charakterystyczny przykład bezmyślności. W wielu budynkach znajdują się specjalne instalacje, którymi można natychmiast tłoczyć wodę na wyższe piętra. W razie pożaru strażak nie musi wlec po schodach długiego węża, gdyż wystarczy odkręcić zawór, który jest na każdym piętrze. Właśnie te zawory są systematycznie dewastowane.

– **Podobną kontrolę przeprowadziliśmy w 1993 r. i stwierdzone wówczas niedociągnięcia i zaniedbania obecnie się powtórzyły. Zgodnie z ustawą powiadomimy Urząd Miejski i do niego należy wyciągnięcie konsekwencji w stosunku do winnych. W tych skontrolowanych wieżowcach mieszkają tysiące ludzi. Nie można narażać ich na niebezpieczeństwo** – podkreśla st. kpt. Andrzej Sutuła.



BOHDAN HRYNIEWIECKI
Fot. A. Zgiet

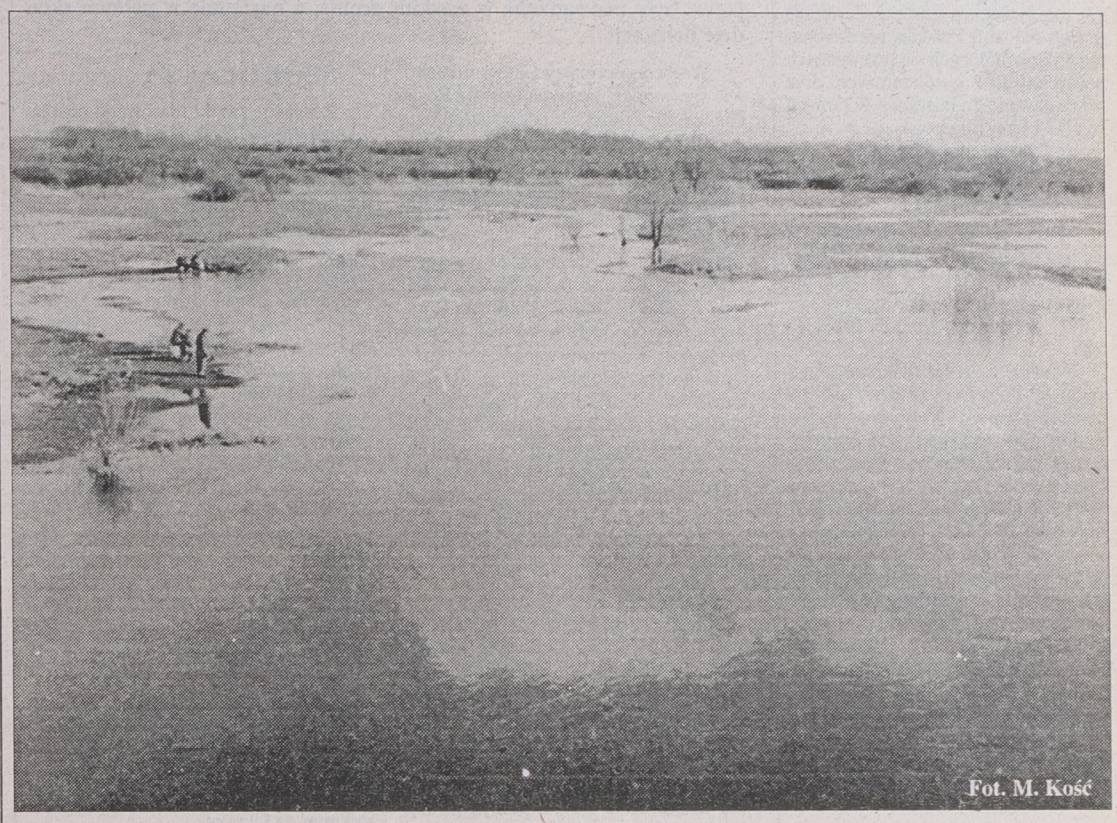

Fot. M. Kość

W wielu gminach naszego regionu trwa alarm powodziowy

Woda zabrała już miliard

Na 1 mld st. zł oszacowano szkody, powstałe w wyniku powodzi w Łomży. Spowodowało ją wystąpienie z brzegów na odcinku kilku kilometrów w granicach miasta strugi Łomżyczki. Alarm powodziowy od wczoraj trwa w gminach Dobrzyniewo, Łapy, Mielnik, Supraśl, mieście i gminie Brańsk.

Pogotowie przeciwpowodziowe obowiązuje też w innych miastach województwa białostockiego – Drohiczynie, Siemiatyczach, Wasilkowie i Narewce.

WYBRYK ŁOMŻYCZKI

– **Nikt z mieszkańców nie pamięta, żeby Łomżyczka tak wylewała** – powiedział dowodzący akcją ratowniczą wiceprezydent Łomży Janusz Nowakowski. – **Woda rozlała się na obszarze do 100 m od koryta rzeki. Całkowite zaskoczenie wywołało szok.**

Pierwsza fala powodziowa spłynęła nocą z piątku na sobotę, a druga, nieco niższa, dobę później. Woda zalała piwnice i partery budynków od Kraski poprzez ul. Poznańską do osiedla „Maria". Akcję ratowniczą prowadzono non stop od piątku do niedzieli. Ewakuowano jedną rodzinę. Wczoraj odwołano alarm i oszacowano szkody.

Zdaniem J. Nowakowskiego, miastu może jeszcze zagrażać Narew. W tej chwili brakuje pół metra do poziomu stanu ostrzegawczego, ale rzeka szybko wzbiera. W przypadku przekroczenia stanu alarmowego (4,5 metra) zalana zostanie miejska oczyszczalnia ścieków. Ścieki przestaną odpływać do rzeki, której poziom będzie wyższy od poziomu lokalizacji oczyszczalni. Zalane też zostaną nadrzeczne ulice Starówki, z których trzeba będzie ewakuować kilka rodzin.

Jak się dowiedzieliśmy w Wojewódzkim Komitecie Przeciwpowodziowym w Łomży, w świąteczny weekend fale powodziowe spłynęły większością strug, strumyków i rowów, powodując podtapianie przyległych terenów. Zalane też zostały tereny położone poniżej naturalnych spadków gruntu. Obecnie szybko wzbierają większe rzeki. Stan alarmowy przekroczony jest na Nurcu w rejonie Ciechanowca. Na Narwi na razie wody są niskie. Stan ostrzegawczy o 15 cm przekroczony jest tylko w punkcie pomiarowym w Wiźnie.

Wzbiera też Biebrza, choć na znacznej długości pokrywa ją jeszcze lód.

ZWARCI, SILNI, GOTOWI

W świąteczny poniedziałek wytworzył się spory, półtorakilometrowy zator lodowy na Bugu, w pobliżu uroczyska Trojan. Na szczęście kra sama ruszyła z nurtem rzeki.

Cd. na str. 3.

Kolejne ataki na Konsulat Litewski w Sejnach

Komuś przeszkadzają święta

Po raz trzeci w tym roku nieznani sprawcy dokonali śmiałych napadów na siedzibę Konsulatu Republiki Litewskiej w Sejnach. Po raz pierwszy fasadę budynku oblano farbą, następnie usiłowano zerwać flagę narodową, a w nocy z 5 na 6 kwietnia br. – konsulat naprawdę pozbawiono jego barw narodowych.

Mało skuteczne okazały się patrole policji, które pojawiły się przed budynkiem przedstawicielstwa już po drugim napadzie. Jak twierdzi konsul Vidamtas Pavilionis, tego typu incydenty zawsze dotyczyły świąt.

– **Sprawcy są doskonale zorientowani w datach naszych świąt narodowych** – mówi konsul. – **Oblanie farbą, potem widoczny zamach na flagę – oba incydenty miały miejsce w okolicach ważnych, dla Litwinów, dat.**

Tym razem łupem złodziei padła flaga. W dodatku, umocowana na trzymetrowych drzewcach.

– **Szczerze mówiąc, dziwię się patrolom, jak mogły nie zauważyć samego manewru umieszczania tak długiego przedmiotu w samochodzie? O zdarzeniu natychmiast osobiście powiadomiłem komendanta Bernatowicza, szefa suwalskiej KWP, stosowny meldunek w tej sprawie wysłałem również do polskiego MSW** – konsul jest zdania, że raz na zawsze należy położyć kres tego typu incydentom.

Nasza „Gazeta" dowiedziała się nieoficjalnie, że po interwencji konsula w KWP, komendant wojewódzki, Stanisław Bernatowicz obiecał przyznać sejneńskiej rejonówce pięć dodatkowych etatów.

(gram)

TWÓJ NIEZAWODNY
PARTNER
Białystok, ul. Hetmańska 7, tel. (0 - 85) 512 - 216
• Rolki do kas
• Taśmy do metkownic
• Folia HDPE
• Papier ksero
• Papier komputerowy
• Druki SAD
• Akcydensy
• Artykuły biurowe
11403

TWÓJ ZDROWY WYBÓR
NATURALNA WODA MINERALNA ŹRÓDŁO KRYNKI DLA CAŁEJ RODZINKI
„KRYNKI" S.C.
WYTWÓRNIA WÓD MINERALNYCH
16-120 Krynki, ul. Kościelna 28,
tel. (085) 111-814 wew. 434.

tb

GAZETA współczesna

WAŁĘSA NA UNIWERSYTETACH

Były prezydent, Lech Wałęsa, udał się z kilkudniową wizytą do USA. Na zaproszenie Jefferson Foundation będzie uczestniczyć w dorocznych obchodach Dnia Jeffersona, jednego z założycieli Stanów Zjednoczonych.

Dzisiaj weźmie udział w uroczystości odsłonięcia pomnika ks. Jerzego Popiełuszki w Connecticut i spotka się z miejscową Polonią. Na kilku uniwersytetach amerykańskich były prezydent wygłosi odczyty na temat obecnej sytuacji w Europie. Zamierza przedstawić rolę Polski w już dokonanych i dokonujących się przemianach politycznych i gospodarczych oraz nasze dążenie do integracji w ramach NATO i Unii Europejskiej.

KONSULTACJE Z AMERYKĄ

Korea Północna opublikowała kolejną groźbę, adresowaną do Korei Południowej, ogłaszając, że żołnierze północnokoreańscy „są gotowi do walki" i czekają jedynie na hasło do boju.

Według północnokoreańskich mediów, Półwysep „znalazł się na krawędzi wojny". Do kryzysu doszło w ubiegłym tygodniu, gdy Phenian ogłosił, że nie będzie wypełniać zobowiązań związanych z utrzymaniem strefy zdemilitaryzowanej, obowiązujących od 1953 roku. Władze komunistycznej Północy kilkakrotnie wysyłały swe oddziały do strefy zdemilitaryzowanej, rozdzielającej oba państwa koreańskie. Tymczasem w Seulu odbędą się pilne konsultacje USA i Korei Południowej poświęcone rosnącemu napięciu w regionie. Omawiane będą kwestie wzmocnienia kontroli Północy poprzez wykorzystanie amerykańskiego systemu wczesnego ostrzegania i monitorowania – AWACS.

SPROFANOWANE KRZYŻE

W czasie Świąt Wielkanocy nieznani sprawcy zdewastowali słynne wileńskie Trzy Krzyże, wznoszący się nad Wilnem monumentalny pomnik wiary i symbol litewskiej stolicy. W języku rosyjskim wymalowano na pomniku napis: Litwa – krajem morderstw. Nie jest to pierwszy przypadek dewastacji pomnika: ostatnio podobny napis namalowano na Trzech Krzyżach przed około rokiem.

(PAP)

Kwaśniewski zaprosił Jelcyna do złożenia wizyty w Polsce

Zgodność z zastrzeżeniem

W drugim dniu oficjalnej wizyty w Rosji prezydent RP, Aleksander Kwaśniewski, został przyjęty przez prezydenta Federacji Rosyjskiej, Borysa Jelcyna. Rozmowy obu prezydentów trwały dwie godziny. Najpierw były prowadzone w wąskim gronie, a następnie w pełnym składzie delegacji.

W obecności prezydentów ministrowie spraw zagranicznych Dariusz Rosati i Jewgienij Primakow podpisali porozumienie międzyrządowe o wymianie i współpracy młodzieży. Podczas pobytu prezydenta RP w Rosji prawdopodobnie zostaną podpisane jeszcze trzy lub cztery umowy polsko–rosyjskie. Jak informował minister SZ, nie będą to umowy o zniesieniu wiz oraz o żegludze na Zalewie Wiślanym. Zdaniem ministra Rosatiego, prawdopodobnie zostaną wymienione noty w sprawie zakończenia działania umów wojskowych o wyjściu wojsk rosyjskich z Polski, regulujące też możliwości transportu rosyjskich wojsk przez nasze terytorium. „Przy pewnej naciąganej interpretacji ta umowa mogłaby mieć zastosowanie dla np. przemarszu wojsk z rejonu Kaliningradu przez Polskę na Białoruś. Chcemy absolutnie zamknąć ten etap" – podkreślił szef polskiej dyplomacji.

Borys Jelcyn poinformował, że rozmowy koncentrowały się wokół współpracy dwustronnej i problemów międzynarodowych. We wszystkich tematach, oprócz jednego, byliśmy zgodni – powiedział. Jest to ważne, bo na naszych stosunkach ciążyła przeszłość i obie strony nie były zadowolone. Pytany o kwestię rozszerzenia NATO Jelcyn powiedział, że obie strony pozostały przy swoim zdaniu. Może znajdziemy jakąś drogę alterantywną i dojdzie do porozumienia między NATO i Rosją – podkreślił rosyjski prezydent. Polska upatruje w NATO nie tylko gwarancji dla siebie, ale i dla Rosji oraz innych krajów europejskich – powiedział prezydent Kwaśniewski po rozmowach z Borysem Jelcynem.

Prezydent RP poinformował, że zaprosił Borysa Jelcyna do złożenia oficjalnej wizyty w Polsce.

„GRANICE" INTERPRETACJI

Po południu prezydent Aleksander Kwaśniewski spotkał się z premierem Rosji, Wiktorem Czernomyrdinem. Szef rosyjskiego rządu powiedział, że dotychczasowy rozwój współpracy gospodarczej pomiędzy obydwoma krajami, 30–procentowy „wzrost wartości wymiany handlowej w ostatnim roku świadczy o ogromnym potencjale w stosunkach gospodarczych, który może i powinien być w pełni wykorzystany". Prezydent Kwaśniewski podkreślił z kolei, że „dobra współpraca polsko–rosyjska jest potrzebna nie tylko Polsce i Rosji, ale i całej Europie. Ustosunkowując się do nieco dwuznacznej wypowiedzi Wiktora Czernomyrdina, który stwierdził, że „granice mogą się zmieniać, ale sąsiadami pozostaniemy", prezydent Kwaśniewski powiedział, że „Polska nie zamierza zmieniać swoich granic".

SPORT ŁĄCZY

Rosyjskie środki masowego przekazu dużo miejsca poświęcają wizycie polskiego prezydenta w Moskwie. „Niezawisimaja Gazieta" pisze, że będzie to najtrudniejsza podróż zagraniczna w jego niedługiej karierze prezydenckiej. Dziennik „Rossijskije Wiesti" sądzi, że wizyta polskiego prezydenta pozwoli przełamać „okres ochłodzenia stosunków" między Warszawą i Moskwą. „Kommiersant Daily" uważa, że nawiązanie osobistego kontaktu Aleksandrowi Kwaśniewskiemu i Borysowi Jelcynowi mogą ułatwić wspólne zainteresowania piłką nożną i tenisem.

Najostrzejszy w tonie komentarz na temat wizyty Kwaśniewskiego w Moskwie zamieściła „Komsomolskaja Prawda". Dziennikarz gazety wyraża wątpliwość, czy słowom i obietnicom polskiego prezydenta, także politycznym, można wierzyć. „Komsomolskaja Prawda" uważa, że wizyta polskiego prezydenta w Moskwie nie była przygotowana, zaś Polska nie ma własnej polityki wschodniej. Na potwierdzenie Anatolij Anisimow podaje, że faktycznie rozpadł się wschodnioeuropejski departament MSZ po odejściu ostatnich specjalistów, z których jeden został mianowany ambasadorem na Ukrainie.

(PAP)

W Świnoujściu też chcą „korytarza"

Uznam z tunelem

W Świnoujściu zawiązał się społeczny komitet na rzecz budowy tunelu pod rzeką Świną, który miałby połączyć polską i niemiecką część wyspy Uznam. Jego członkowie proszą o wsparcie także mieszkańców północno – wschodniej Polski.

Komitet uważa, że funkcjonujące w tej chwili połączenie promowe pochłania ogromne kwoty na inwestycje i eksploatację, ze względu zaś na rosnący ruch ludzi i pojazdów zmniejsza się jego przepustowość. Z analizy ekonomicznej wynika, że w 25 – letniej perspektywie koszty eksploatacji tunelu byłyby niższe niż przeprawy promowej. Członkowie komitetu uważają, że szybkie podjęcie przez władze decyzji budowy tunelu pod rzeką Świną, umożliwiłoby jego otwarcie jeszcze do 2000 roku. Twierdzą też, że nie rozwiązane trudności komunikacyjne z własnym krajem mogą doprowadzić do paradoksalnej sytuacji, w której Świnoujście „będzie tylko nominalnie polskim miastem".

Komitet wysyła wszystkim zainteresowanym ankiety, wypełniając które można zadeklarować poparcie dla jego działań. Oto adres: Społeczny Komitet Budowy Tunelu w Świnoujściu, 72–600 Świnoujście, plac Słowiański 14.

(tal)

Zeznawali kolejni świadkowie w sprawie Kiszczaka

Nie wypełnili luki

Trudno dopatrzyć się związku między szyfrogramem Czesława Kiszczaka a tragedią w kopalni „Wujek" – zeznał wczoraj Stanisław Kania, I sekretarz KC PZPR w latach 1980–81, na procesie Kiszczaka przed Sądem Wojewódzkim w Warszawie.

Kiszczak jest oskarżony o to, że szyfrogramem wydanym po wprowadzeniu stanu wojennego w grudniu 1981 r. przekazał swe uprawnienia do wydania rozkazu użycia broni dowódcom oddziałów MO, czym przyczynił się do śmierci 9 górników w kopalni „Wujek". Kania powiedział, że do wprowadzenia stanu wojennego istniała luka prawna co do zasad użycia broni przez oddziały MO. Wyjaśnił, że po doświadczeniach Grudnia 1970 r. w kierownictwie państwa „nie było ochoty na uściślenia w tego typu sprawach". Kania po raz kolejny powtórzył, że opowiadał się za rozstrzygnięciami politycznymi, a decyzję o wprowadzeniu stanu wojennego uważa za nieracjonalną.

We wtorek zeznawał także, jako świadek, Ryszard Reiff, który będąc szefem stowarzyszenia „PAX" był członkiem Rady Państwa i jako jedyny głosował 13 grudnia przeciwko wprowadzeniu stanu wojennego. Powiedział, że na tym posiedzeniu Rada Państwa nie dyskutowała nad szczegółowymi rozwiązaniami dotyczącymi użycia broni przez oddziały MO.

(PAP)

EKSPRESEM

◉ Wczoraj 4 osoby – trzech mężczyzn w wieku 21 i 20 lat oraz 19 – letnia dziewczyna, dokonali napadu na mieszkanie w Kurianach. Skradli piłę spalinową, kurtkę skórzaną, 20 zł oraz wybili 7 szyb.

◉ W nocy, z 8 na 9 kwietnia, policjanci z Węgorzewa w bezpośrednim pościgu zatrzymali 21 – letniego Benedykta W., mieszkańca gminy Budy, który kilka minut wcześniej włamał się do biblioteki publicznej w Sobiechach gm. Budy. Skradł encyklopedie o wartości 500 zł. Książki odzyskano.

◉ W okresie świątecznym nieznani sprawcy włamali się do Szkoły Podstawowej nr 6 przy ul. Giełczyńskiej w Łomży. Skradli radiomagnetofon, magnetowid oraz artykuły spożywcze ze szkolnego sklepiku.

◉ W nocy, z 8 na 9 kwietnia, nieznani sprawcy z nie strzeżonego parkingu przy ul. Utrata w Suwałkach skradli szarego poloneza o numerach SWL 0806, wartości 5,5 tys zł.

(jg)

W czwartek

Pogotowie strajkowe

Sekcja Krajowa Oświaty i Wychowania NSZZ „Solidarność" zapowiedziała rozpoczęcie w najbliższy czwartek ogólnopolskiego pogotowia strajkowego.

Akcja ta jest odpowiedzią na bardzo złą sytuację finansową oświaty, uniemożliwiającą realizację podstawowych zadań edukacyjnych w placówkach samorządowych i kuratoryjnych. Związkowcy nie mogą się również pogodzić ze zbyt małą waloryzacją płac pracowników oświaty w 1996 r.

(jaw)

Wojewoda bielski uległ naciskom „narodowców"

Wszystkich potępiają

Głównym moim celem było zapewnienie spokoju w województwie – powiedział wojewoda bielski, Marek Trombski, uzasadniając swoją decyzję uchylającą zakaz organizowania w Wielką Sobotę demonstracji Polskiego Stronnictwa Narodowego Bolesława Tejkowskiego na terenie byłego obozu zagłady Auschwitz.

Trombski przyznał, że uległ naciskom „narodowców", którzy zagrozili, że w razie odmowy może dojść do manifestacji 16 kwietnia, kiedy w Oświęcimiu odbywać się będzie Marsz Żywych, upamiętniający Holocaust, w którym udział zapowiedziało 5 tys. młodych Żydów. Można to nazwać szantażem – przyznał wojewoda.

Polskie Ministerstwo Spraw Zagranicznych zdecydowanie potępiło akt terroru przeciwko polskiej placówce w Rzymie, podkreślając, że żadne okoliczności nie usprawiedliwiają takiego postępowania. Jednocześnie MSZ z ubolewaniem uznaje, że organizowanie demonstracji na terenie obozu w Oświęcimiu, co podano jako powód zamachu, nie służy sprawie zbliżenia między Polakami i Żydami – stwierdza rzecznik prasowy MSZ w specjalnie wydanym oświadczeniu.

(PAP)

Nowe propozycje odliczania ulg mieszkaniowych

Od kwoty podatku – nie od dochodu

Odliczenia wszystkich ulg mieszkaniowych, poza wydatkami na budowę domu z lokalami na wynajem, dokonywane mają być od kwoty podatku, a nie jak dotychczas – od dochodu. Limit przysługujących ulg w podatku zostanie oparty o najniższy – 20 proc. próg podatkowy i w ten sposób uniezależni je od wysokości dochodów podatnika, zaś system ulg remontowych zostanie rozłożony na okres 3 lat (obecnie rok) i obejmie również wspólnoty mieszkaniowe – przewiduje projekt resortu budownictwa.

Propozycje ulg mieszkaniowych w podatku na 1997 r. zostały uzgodnione z resortem finansów i przyjęte przez KERM – resort budownictwa spodziewa się, że jeszcze w kwietniu br. projekt będzie przyjęty przez Radę Ministrów. Według szacunków resortu budownictwa, kwota główna odliczeń (tzw. duża ulga), wyniesie ok. 75 tys. zł i 20 proc. tej sumy będzie można odliczyć w tym przypadku od dochodu. Kwota odliczenia będzie wyższa dla kredytów kontraktowych – nie 20, a 30 proc. Ma to pobudzić i zachęcić do oszczędzania w kasach mieszkaniowych, które w zależności od wysokości zgromadzonych oszczędności będą udzielać preferencyjnego kredytu (do wysokości 150 proc. kwoty zgromadzonych oszczędności).

W przypadku inwestowania w remont proponuje się 3–letni okres przyznawania ulgi – bez ograniczeń, w którym roku pieniądze będą wydane. Mechanizm ten umożliwi zgromadzenie większej kwoty i przeprowadzenie, np. po 2 latach, znaczącego remontu budynku lub mieszkania. Resort budownictwa proponuje rządowi możliwość podniesienia ulgi remontowej i modernizacyjnej z 3 do 3,5 proc., jeśli remont budynku obejmie również instalację gazową. Ponieważ członkowie wspólnot mieszkaniowych nie posiadają osobowości prawnej, nie mogą korzystać z odliczeń ulg remontowych. W 1997 r. fakt wpłacenia kwot na fundusz remontowy wspólnoty będzie podstawą dla jej członka do odliczenia ulgi od podatku w wysokości 3 proc. głównej kwoty odliczeń. W projekcie nie przewiduje się przeniesienia tego mechanizmu na spółdzielnie mieszkaniowe.

(PAP)

Wyrazy głębokiego współczucia

Kol. Alicji Sieniawskiej

z powodu śmierci

DZIADKA

składają:
Zarząd i współpracownicy
Polskiego Związku Motorowego
OZDG Sp. z o.o. w Białymstoku

Wyrazy szczerego współczucia

Kol. Ryszardowi Banickiemu

z powodu zgonu

BRATA

składają:
Dyrekcja i współpracownicy
Zakładu Gazowniczego Białystok

Dziś
pod nr. tel.
425 - 366
dyżuruje
red. Marek Grześkiewicz

W Suwalskiem

Łąki w ogniu

Przedłużająca się zima spowodowała znaczne opóźnienie w „kampanii" podpalania łąk. W Suwalskiem pierwszy pożar z tej serii odnotowano pod koniec marca. W ogniu stanęły rozległe tereny przy torach kolejowych w gm. Stare Juchy.

Ubiegłorocznej wiosny płonęło grubo ponad 800 ha pastwisk i łąk na terenie woj. suwalskiego. Miejscowi strażacy prawie trzy tysiące razy musieli interweniować przy pożarach. Straty oszacowano na ponad 20 tys. złotych.

– Wyraźny wzrost aktywności łąkowych podpalaczy dał się zauważyć od 6 kwietnia. Wówczas odebraliśmy meldunek o ogniu przy torach w Bartoszach, gmina Ełk – poinformował kpt. Dariusz Siwicki, rzecznik prasowy KW PSP w Suwałkach.

Potem już poszło, jak po przysłowiowym sznurku. W wielkanocny poniedziałek płonęły trawy w rejonie Pisza, Augustowa i Ełku. Wszystkie pożary, ze względu na stwarzające zagrożenia, wymagały fachowej interwencji.

– Szczególnie niebezpieczne, gdy ogień rozprzestrzenia się na poboczach dróg. Ileż trzeba, by spalone drzewa i krzewy zabarykadowały drogę – apeluje kpt. Siwicki, jednocześnie dodając, że przy zabawowym podpalaniu łąk, nie mniej od dróg zagrożone są siedliska ludzkie.

(gram)

Akcja policji i ochrony środowiska

Bezpieczniejsze przewozy

Pojazdy przewożące niebezpieczne ładunki były pod koniec ubiegłego tygodnia pod szczególnym nadzorem policji oraz przedstawicieli ochrony środowiska.

W sumie w ciągu dwóch dni, w czterech punktach kontrolnych zlokalizowanych w okolicach Białegostoku, skrupulatnym przeglądom poddano 43 pojazdy. Kierowcom 13 z nich, za stwierdzone w pojazdach niewielkie usterki udzielono pouczeń, 10 – za poważniejsze – ukarano mandatami, jednemu (z cysterny wyciekało paliwo) zatrzymano dowód rejestracyjny.

Jak nas poinformował Piotr Dmitruk z Wydziału Ruchu Drogowego KWP w Białymstoku, podobne akcje będą przeprowadzane częściej, udzielane zaś kary mogą być surowsze.

– Wprawdzie ostatnie kontrole wykazały, że znacznie poprawił się stan techniczny pojazdów przewożących niebezpieczne ładunki, chodzi jednak o to – mówił Piotr Dmitruk – **żeby wszelkie niedociągnięcia wyeliminować do końca.** **(g)**

Woda zabrała już miliard

Cd. ze str. 1.

W woj. białostockim wody zalały ok. 4,5 – 5 tys. ha i piętnaście budynków gospodarczych. W Brańsku pod wodą są dwie drogi lokalne. **– Skrupulatnie sprawdzamy wszystkie napływające informacje o wezbranych wodach. Ekipy techniczne dokonują systematycznych lustracji miejsc zagrożonych wylewem rzek** – poinformował wczoraj „Gazetę" zastępca przewodniczącego Wojewódzkiego Komitetu Przeciwpowodziowego w Białymstoku, Józef Staniaszek. **– Jesteśmy w stałym kontakcie z 18 Brygadą Zmechanizowaną, Wojewódzkimi Komendami Policji i Państwowej Straży Pożarnej oraz Wojewódzkim Inspektoratem Obrony Cywilnej. Określone zostały zasady pomocy wojska, policji, oddziałów obrony cywilnej oraz zakładów pracy.**

Wojewódzki Komitet Przeciwpowodziowy w Białymstoku dysponuje m.in. 83 samochodami gaśniczymi, 119 motopompami, 36 autopompami, 51 radiowozami, ośmioma łodziami i trzynastoma agregatami prądotwórczymi.

– Przygotowaliśmy ponad 7,5 tys. worków na piasek. Z tego tysiąc już przekazaliśmy do Siemiatycz. Trudno nam w tej chwili określić, jaki może być zakres ewentualnej powodzi. Różne są na ten temat prognozy. Dlatego musimy być przygotowani do działania w każdej sytuacji – dodaje Staniaszek.

SUWALSKIE WOLNE OD POWODZI

Na terenie woj. suwalskiego ewentualnym wylaniem groziłyby wody Biebrzy i Węgorapy. Odpowiedzialne za klęskę powodzi służby wciąż pozostają w pełnej gotowości. Na szczęście, raporty synoptyków nie zapowiadają nieszczęścia.

– Podniesienie wód Biebrzy do 170 cm spowodowałoby powódź. Rzeka, póki co, stanęła na poziomie trochę powyżej 150 cm – poinformowała Małgorzata Chilicka, wójt Sztabina. **– Jeżeli sytuacja przybierze zły obrót, jesteśmy w pełni przygotowani na ewakuację mieszkańców wsi Jasionowo i Jagłowo.**

Identycznie pilnie obserwowane są przybory wód na Węgorapie. Na razie stan nie przekracza ostrzegawczego.

(MK, h, gram)

Protest przeciwko odmowie waloryzacji rent i emerytur za IV kwartał 1995

Emeryci kontra rząd

Krajowe Przedstawicielstwo Emerytów i Rencistów, jako związek stowarzyszeń reprezentujących 3,5 mln rencistów, inwalidów, emerytów oraz kombatantów, rozpoczęło ogólnopolską akcję zbierania podpisów w proteście przeciwko decyzji rządu Włodzimierza Cimoszewicza, odmawiającej prawa do waloryzacji rent i emerytur za IV kwartał 1995.

Poinformował nas o tym Tadeusz Zarębski, wiceprzewodniczący Krajowego Przedstawicielstwa, jednocześnie prezes Zarządu Głównego Polskiego Stowarzyszenia Ludzi Cierpiących na Padaczkę, który ma siedzibę w Białymstoku i należy do Przedstawicielstwa.

Krajowe Przedstawicielstwo Emerytów i Rencistów protestuje przeciwko decyzji niewaloryzowania rent i emerytur za IV kwartał 1995, w którym przeciętne wynagrodzenie wzrosło o 17,42 proc.: rząd tę decyzję próbuje uzasadnić przepisami prawa obowiązującego w 1996 roku. Popiera jednocześnie skierowanie sprawy do Trybunału Konstytucyjnego. **(a)**

Niemcy interesują się Polską

Ełczanie zza Odry

W Ełku gościł przewodniczący Kreis Gemainschaft Lyck (Związku Dawnych Mieszkańców Powiatu Ełckiego) Gerd Bandilla. Był między innymi gościem prezydenta miasta, Zdzisława Fadrowskiego, którego zaprosił na tegoroczne spotkanie członków związku. Odbędzie się ono w ostatni weekend sierpnia w Hagen w Niemczech.

KGL dysponuje 11 tys. adresów dawnych mieszkańców powiatu ełckiego. Co roku wydaje publikację zatytułowaną Hagen – Lycker Breif. Utrzymuje też żywe kontakty z mniejszością niemiecką w Polsce. Pan Bandilla spotkał się z przewodniczącą Związku Mniejszości Niemieckiej w Ełku p. Hildegardą Nowik. Rozmawiał z nią o funduszach potrzebnych na remont wieży ciśnień – obecnej siedziby związku. Przeprowadził także rozmowę z dyrektorem ełckiego MDK–u, Bożeną Wysocką – Nowicką. W jej wyniku uzgodniono, iż 14 lipca otwarta zostanie w MDK wystawa obrazów Güntera Dondera, malarza pochodzącego z okolic Ełku. Również 14.07.96 r. w kościele ewangelicko – metodystycznym wystąpi z koncertem fortepianowym Gotfried Herbst, też urodzony w Ełku.

– Byłem także w Urzędzie Stanu Cywilnego. Dawni ełczanie nie posiadają metryk urodzenia, małżeństwa. Chcieliby je odtworzyć. Niestety, zostały one zniszczone, a wydanie nowych jest możliwe tylko dla osób mieszkających w Polsce. Orientowałem się także u prawnika, czy cudzoziemcy mogą kupować w Polsce ziemię i mieszkania – powiedział nam dosyć dobrą polszczyzną Gerd Bondilla.

Poinformował nas też, że jest w tym roku pilotem trzech wycieczek na Mazury i przyjechał dograć sprawy organizacyjne. **(zlq)**

Ekran zastępuje dialog

Wyłącz telewizor

W niedzielę zakończą się rozpoczęte we wtorek tak zwane „Dni bez telewizji", ogłoszone przez prorodzinne środowiska w Polsce.

W zamyśle organizatorów, istotą „Dni bez telewizji" ma być wywołanie pozytywnych działań na rzecz zdrowszej relacji do telewizji. W związku z tym organizacje prorodzinne zaapelowały do wszystkich rodzin o znaczne ograniczenie, a nawet o całkowite zrezygnowanie – w dniach od 9 do 14 kwietnia – z oglądania telewizji i korzystania z gier komputerowych. Według nich, przyczynia się to do uzależnienia młodych ludzi od ekranu. **„Zbyt wiele czasu, szczególnie dzieci i młodzież, poświęcają na bezmyślne siedzenie przed ekranem. W wielu rodzinach telewizor i komputer wydają się bardziej zastępować niż ułatwiać dialog między najbliższymi"** – czytamy w apelu w tej sprawie.

(RR)

W święta

Kradli, bili, przemycali

W ciągu soboty i dwóch świątecznych dni przestępcy nie próżnowali. Białostocka policja odnotowała 60 włamań, 22 kradzieże – w tym 9 kradzieży samochodów i 4 przestępstwa akcyzowe. Zdarzyło się też 13 przestępstw przeciwko życiu i zdrowiu, 4 rozboje i samobójstwo. Pomimo wzmożonych policyjnych patroli, na drogach wydarzyło się 12 wypadków.

W czasie minionego weekendu białostoccy policjanci odnotowali w sumie aż 186 zdarzeń, gdzie potrzebna była ich interwencja czy obecność – chodzi tu np. o oględziny miejsca przestępstwa. Funkcjonariusze zatrzymali w ciągu tych trzech dni 41 osób. Było wśród nich 27 sprawców przestępstw – pozostałe to osoby, które popełniły wykroczenia bądź były poszukiwane. Trzy osoby, spośród zatrzymanych, zostały tymczasowo aresztowane przez prokuratora, 6 kolejnych otrzymało dozór policyjny.

– W czasie świąt najbardziej aktywni byli włamywacze – powiedział „Gazecie" podin. Krzysztof Kasprzak, rzecznik prasowy Komendy Wojewódzkiej Policji w Białymstoku. **– W nocy z 6 na 7 kwietnia zdarzyło się jedno z największych tegorocznych włamań.**

We wspomnianym czasie nieznani sprawcy włamali się do studia nagraniowego przy ul. Dobrej w Białymstoku. Zabrali gitary elektryczne, magnetofony, komputer i sprzęt elektroniczny o łącznej wartości 42 tys. zł.

W pierwszy dzień świąt zdarzyły się dwa poważne przestępstwa. Tuż przed północą, kilku mężczyzn narodowości cygańskiej napadło na pracowników ochrony klubu „Krąg" przy ul. Wierzbowej w Białymstoku. Napastnicy pobili ochroniarzy drewnianymi pałkami. Kilka godzin wcześniej 20 – letni mężczyzna zaatakował w Mońkach kilkunastoletniego chłopca. Pobił go i skopał. Żądając pieniędzy kłuł go nożem oraz straszył podpaleniem włosów zapalniczką. Zabrał swej ofierze zegarek. Policja schwytała napastnika.

Nie próżnowali też nieletni. W drugi dzień świąt w Hajnówce policjanci zatrzymali dwóch 15 – latków, którzy przebywając na przepustce z zakładu poprawczego włamali się do sklepu z używaną odzieżą. Skradli zeń spodnie i pieniądze o łącznej wartości 100 zł. Kilka godzin później hajnowska policja zatrzymała dwóch 13 – latków i 16 – latka, którzy włamali się do przedszkola. Skradli trochę bilonu oraz klucze. Tego samego dnia o 4 rano w Białymstoku policja zatrzymała dwie dziewczyny w wieku 15 i 16 lat. Włamały się one do sklepu obuwniczego przy ul. Św. Rocha. Zabrały kilka par obuwia o wartości 800 zł.

Pierwszego dnia świąt zdarzyły się też dwa tragiczne w skutkach wypadki drogowe. Pierwszy z nich miał miejsce na trasie Zabłudów – Michałowo. Kobieta prowadząca citroena z nie wyjaśnionych przyczyn straciła panowanie nad pojazdem, zjechała do rowu i uderzyła w drzewo. 31 – letni pasażer doznał lekkich obrażeń, 5 – letni chłopiec doznał urazu głowy i złamania ręki, zaś najmłodszy, 3-letni pasażer ma złamaną podstawę czaszki.

Natomiast na skrzyżowaniu dróg Dąbrowa Białostocka – granica państwa i Nowy Dwór – Rudawka, kierujący motorem MZETZ 20 – letni mężczyzna zderzył się czołowo z kierowanym przez swego rówieśnika FSO 125. W wyniku wypadku niegroźnych obrażeń doznał kierowca motocykla i pasażerka samochodu. Natomiast dwie (!) pasażerki motocykla trafiły do szpitala. Jedna z nich, 21 – letnia dziewczyna, zmarła na skutek odniesionych ran, stan drugiej jest krytyczny. **(jg)**

Koło Mątwicy

Czołowe zderzenie

Do tragicznego wypadku drogowego doszło wczoraj około godz. 3.30 rano na trasie Nowogród–Łomża, przy wjeździe do Mątwicy. Na dużej szybkości zderzyły się czołowo jadąca od strony Nowogrodu łada z autem marki Mitsubishi. Kierowca łady, 24-letni Jacek P. z Karwowa w gm. Jedwabne, zginął na miejscu, dwóch z czterech pasażerów trafiło z ciężkimi obrażeniami do łomżyńskiego szpitala.

W stanie ciężkim w szpitalu w Łomży przebywa również kierowca Mitsubishi oraz dwóch jadących z nim pasażerów. Oba pojazdy uległy całkowitemu zniszczeniu. **(nom)**



Stacje benzynowe przynoszące straty mają być zamknięte

Prasa się nie dowie

W warszawskiej Centrali Produktów Naftowych trwają obecnie wyliczenia, w jaki sposób ograniczyć koszty i zwiększyć zyski spółki. Wiadomo już, że w tym celu zostaną zlikwidowane nierentowne stacje i bazy magazynowe. Na razie jednak nie wiadomo które.

Na to pytanie nie potrafili nam odpowiedzieć pracownicy białostockiego Oddziału CPN S.A. W stolicy poinformowano, że nawet po zapadnięciu decyzji w tej sprawie, prasa i tak się niczego nie dowie, a namacalną oznaką wejścia ich w życie, będą pozamykane stacje.

– Zmieniła się nasza struktura organizacyjna i nie jesteśmy już przedsiębiorstwem użyteczności publicznej i nie mamy obowiązku zaopatrywania w paliwa najbardziej odległych zakątków kraju. Teraz najważniejszą sprawą jest dla nas wypracowywanie zysków – powiedziała „GW" Maria Zawiślak, rzecznik prasowy CPN.

Walenty Cywiński, przewodniczący mieszczącej się w Szczecinie Sekcji Krajowej NSZZ „S" Pracowników CPN, obiecał poinformować „Gazetę", o decyzjach podjętych w stolicy: **– Jeśli będą próby wcielania w życie ich pomysłów, to my je oczywiście upublicznimy. Zamykanie stacji nie jest dobrym rozwiązaniem. Likwidacja stacji byłaby dużym utrudnieniem dla lokalnej społeczności. W utrzymaniu ich w punktach, gdzie przynoszą straty powinno pomagać państwo, np. stosując ulgi podatkowe.**

CPN S.A. posiada ok. 1370 stacji benzynowych i 185 baz magazynowych. W większości jest to majątek dochodowy. Jednym ze sposobów na uratowanie nierentownych stacji, mogłoby być podwyższenie cen sprzedawanej przez nie benzyny. By jednak stało się to możliwe, rząd musi uwolnić ceny paliw, na co się jak na razie nie zanosi. **(MS)**

„Lato z Radiem" promuje krowę państwa Radziszewskich

Miśka w Internecie

Red. Roman Czejarek, szef popularnej audycji radiowej „Lato z Radiem", poinformował naszą redakcję, że od ubiegłego tygodnia „Lato..." ma swoje własne, kolorowe strony, w międzynarodowej sieci informacyjnej Internet. Jedna ze stron poświęcona jest ubiegłorocznej laureatce konkursu na „Krowę roku" – krowie Miśce, należącej do państwa Radziszewskich ze wsi Pobikry koło Ciechanowca.

Konkurs na „Krowę roku" twórcy audycji wymyślili dla rozrywki słuchaczy wiejskich. Wygrywa go krowa, która ma najwięcej łat. Zabawa okazała się przednia. Zgłoszenia kandydatek – w sumie startowało ponad 1000 krów – napływały przez całe wakacje. Kandydatki należało umyć, sfotografować, policzyć łaty i potwierdzić to wszystko u sołtysa. Najpierw prowadziła krowa z 10 łatkami. Potem rekord stanowiło kilkadziesiąt łatek. Nagle, pod koniec wakacji, ku zdumieniu jurorów, pojawiła się Miśka, której właściciele, państwo Radziszewscy ze wsi Pobikry koło Ciechanowca, naliczyli aż... 874 łaty!

Fachowcy twierdzili, że to niemożliwe. Przedstawiciele sponsora konkursu (nagrodą był sprzęt mleczarski wartości 20 mln st. zł) kręcili głowami podejrzewając, że rolnik sam domalował swojej krasuli trochę łat. Komisyjne obliczenia potwierdziły jednak to, co zobaczyli na zdjęciu.

Miśka wygląda tak, jakby ktoś posypał ją przez sito mąką albo wapnem. O tym, żeby zgłosić ją do konkursu, zadecydował upór 19–letniego Grzesia. On też zdopingował wszystkich do liczenia łat. 5–osobowa rodzina Radziszewskich oddawała się temu zajęciu przez 3 dni. Ciągle myliły się rachunki. W końcu znaleźli sposób: łaty już policzone zasłaniali derkami lub zaklejali papierem.

Miśka ma obecnie 8 lat. Po ocieleniu daje 18 l. mleka. Wydaje na świat łaciate, czarno–białe byczki. Jak dotąd żaden jednak nie odziedziczył łat w takiej liczbie.

– Jak żyję przeszło 70 lat nie słyszałam, żeby ktoś krowie łaty liczył – śmieje się babcia Leontyna, seniorka rodziny. – **Teraz ludzie różnie się bawią. I śmiech z tego, i radość, i ludzka zazdrość...**

Dla Czytelników, którzy mają dostęp do Internetu, podajemy adres w sieci „Lata z Radiem": http;//www.radio.com.pl/radio/pr–1/lato.htm!

(MK)

Trwa walka o przyszłość jeziora

Kontrakcja burmistrza

Informowaliśmy w ubiegłym tygodniu o zbieraniu w Giżycku podpisów, pod protestem skierowanym do Przewodniczącego Rady Miejskiej, przeciwko planom lokalizacji nowej bazy Polskiego Związku Wędkarskiego nad jeziorem Popówka Duża. „Popówka Duża jest jeziorem o szczególnych walorach przyrodniczych i turystycznych. Stanowi zaciszną, licznie zasiedloną przez ptactwo, bogatą w roślinność oazę, dającą możliwość odpoczynku w niewielkiej odległości od miasta" – czytamy m.in. w proteście. Informowaliśmy również, iż protest można podpisywać w Centrum Informacji Turystycznej przy ul. Warszawskiej 7. Wczoraj dowiedzieliśmy się, iż jest to niemożliwe, ponieważ pracownice CIT nie wyłożyły listu po telefonicznej rozmowie z burmistrzem Giżycka, w której Jan Grabowski zabronił prowadzenia tego typu akcji w instytucjach jemu podległych.

– Tak, zabroniłem. Nie mam nic przeciwko tego typu akcjom, ale nie zgadzam się na to, aby prowadzono je na terenie instytucji samorządowych – wyjaśnił Jan Grabowski, dodając, iż jego zdaniem protest jest sztucznym problemem: **– Moje stanowisko jest jednoznaczne. Usytuowanie bazy nie będzie zagrożeniem dla jeziora.**

Innego zdania są giżycczanie podpisujący protest, z których wielu przytacza jeszcze jeden argument przeciwko planom Zarządu Miasta. Jezioro Popówka Duża jest atrakcyjnym terenem do zagospodarowania turystycznego. W sytuacji, gdyby funkcjonowała tam baza wędkarska, mogłoby to zwyczajnie odstraszać potencjalnych inwestorów.

Zastanawiający jest fakt ingerencji burmistrza Giżycka w działalność instytucji formalnie mu nie podlegającej. Centrum Informacji Turystycznej zostało utworzone w ubiegłym roku, z inicjatywy Fundacji Ochrony Wielkich Jezior Mazurskich, finansującej jego działalność wspólnie z Porozumieniem Gmin Mazurskich, w skład którego wchodzi Giżycko. Pracownicy CIT zatrudnieni zostali na zasadzie umowy o pracę podpisanej przez Prezesa FOWJM, ich bezpośrednim przełożonym jest Jacek Nankiewicz, kierownik CIT, który od tygodnia jest nieobecny w Giżycku.

Od wczoraj listy protestacyjne wyłożone są w kolejnych dwóch punktach Giżycka: przy placu Grunwaldzkim 1 ("Agimar") i przy ul. Mickiewicza 13 ("Prom"). Listy wyłożone są w prywatnych biurach. **(k.z.)**

W Suwalskiem

Zalani w lany poniedziałek

Tylko jeden wypadek, sześć niezbyt groźnych w skutkach kolizji oraz siedmiu nietrzeźwych kierowców odnotowała suwalska policja podczas wzmożonej kontroli w wielkanocny poniedziałek. Podobno padł swoisty rekord. Na plus.

Jak już informowaliśmy, policja jeszcze przed świętami zapowiadała akcję pod kryptonimem „Trzeźwość". Według Mariana Chmielewskiego, szefa drogówki suwalskiej KWP, właśnie apelom w mediach należy zawdzięczać tak małą liczbę wypadków i popełnionych przez kierowców wykroczeń.

(gram)

Daewoo-FSO Motor w Ełku

„ALICJA" – nie tylko samochody!

Mieszczący się w centrum Ełku kompleks handlowo-usługowy „ALICJA" – określenie dom handlowy jest stanowczo zbyt wąskie – oferuje do sprzedaży nie tylko produkty spółki DAEWOO-FSO MOTOR, wszystkie wersje Poloneza, także trzy modele Daewoo, Tico, Nexia i Espero, ponadto meble, sprzęt audiowizualny i wiele elementów do wyposażenia mieszkań.

Takiej placówki nie powstydziłaby się stołeczna Warszawa. Bez udawanej skromności można by rzec – Europa w Ełku! Cztery kondygnacje „ALICJI" zostały zaplanowane i wykorzystane bardzo racjonalnie. Wędrującego po kolejnych poziomach tego kompleksu zachwyca estetyka i funkcjonalność.

Zacznijmy od poziomu pierwszego, na którym mieści się magazyn motoryzacyjny części zamiennych, wśród których poważną część zajmują wyroby elektrotechniki motoryzacyjnej zakładu macierzystego – ZEM-u.

Poziom drugi – parter – jest królestwem samochodów. To salon sprzedaży Poloneza i Daewoo. Właśnie tutaj, nie tylko mieszkańcy Ełku i okolic, mogą obejrzeć i kupić pojazdy odpowiadające ich upodobaniom i możliwościom finansowym. Dobrze wyeksponowane samochody i – służący fachowymi radami personel – spełniają wymogi, stawiane tego typu salonom. Wszystkie formalności, związane z nabyciem Poloneza czy któregoś z modeli Daewoo, załatwiane są na miejscu.

Poziom trzeci jest królestwem wszystkiego, co jest potrzebne do nowoczesnego urządzenia domu. Oferowany sprzęt dostosowano do każdej kieszeni – od rzeczy standardowych, po bardzo luksusowe. Całą kondygnację – pierwsze piętro „ALICJI" – tak podzielono, że klient – bez większego trudu – kieruje się do interesującej go ekspozycji.

Przejdźmy jednak do szczegółów. Co tutaj może kupić młode małżeństwo, a co małżonkowie zmieniający wyposażenie swojego mieszkania? Jak już wspomnieliśmy – oferta jest bardzo bogata, są tu wystawione do sprzedaży przedmioty najlepszych marek światowych.

Wśród sprzętu audiowizualnego łatwo dostrzec wyroby: DAEWOO, PANASONICA, SANYO, JVC, GRUNDINGA, SHARPA, PHILIPSA, SONY i innych marek. Wybór telewizorów i radioodtwarzaczy jest wręcz oszałamiający.

Jeśli jesteśmy zainteresowani kupnem urządzeń gospodarstwa domowego, wybór wcale nie jest uboższy. Bardzo czytelna ekspozycja ułatwia nie tylko wybór, także porównanie z towarami innych marek. Lodówki, zamrażarki, odkurzacze, roboty kuchenne i... suszarki do włosów w bardzo szerokim wyborze. Producenci: Daewoo, Ardo, Bosch, Siemens, Braun, Candy, Whirpool, Moulinex – dla każdego, co się mu podoba i odpowiada cenowo.

Wreszcie część najbardziej rozbudowana i odwiedzana – meble kuchenne, całe zabudowy, kryjące w sobie wszystkie urządzenia, bez których nie można mówić o nowoczesnej kuchni. Można kupić zestaw gotowy, można także zamówić – od projektu poczynając! – indywidualne urządzenie kuchni i przedpokoju. Są to przede wszystkim meble uznanej firmy FORTE oraz zdobywające nasz rynek zabudowy szafowe wnęk i pomieszczeń – także biurowych – kanadyjskiej firmy KOMANDOR.

Jeśli dodamy do tego nie tylko fachową, także komputerową obsługę PT Klientów, w efekcie otrzymamy i komfort, i szybkość dokonywanych transakcji. Celowym uzupełnieniem tej informacji będzie przypomnienie, że mają Państwo możliwość skorzystania z bezpłatnego dowozu zakupionego towaru na odległość do 15 km. Uwaga, w ofercie jest także montaż anten do odbioru telewizji satelitarnej.

To wszystko tworzy możliwość nie tylko kompleksowej obsługi, także – związanego z tym – pełnego zadowolenia i satysfakcji Klientów. I o to chodzi!

Czas na poziom czwarty. Jego powierzchnię podzielono na dwie części. Jedna z nich, znacznie większa, zajęta jest przez oddział produkcji wiązek zapłonowych. Sterylna wręcz czystość i daleko posunięta automatyzacja prac montażowych – przy wysokiej fachowości pracujących tu kobiet – gwarantuje wysoką jakość montażu. Jeśli dodamy do tego, że pokryte silikonem przewody zapłonowe pochodzą z najbardziej znanych firm światowych, wyrób finalny – czego dowiodły badania! – sprawuje się nienagannie przez długie lata eksploatacji samochodu – w każdych warunkach.

Część drugą tego poziomu zajmuje zredukowana do minimum administracja nie tylko „ALICJI", także całego Zakładu Usługowo-Handlowego, któremu ten kompleks podlega.

Doceniając istniejące potrzeby Klientów „ALICJI", podpisano umowy sprzedaży kredytowej z trzema bankami: Bankiem Spółdzielczym, INWEST-BANKIEM i PKO BP. Wpłata jedynie 10 proc. wartości towaru i rozłożenie pozostałej należności na 24 raty dopełnia obrazu udogodnień, z jakich mogą korzystać PT Klienci „ALICJI" – placówki handlowej o najbogtszym asortymencie towarów w Ełku i okolicach.

ŻYCZYMY
UDANYCH ZAKUPÓW –
– „ALICJA"

(art. reklamowy)
Bm 11441

Z nożem na ojczyma

Prokuratura Rejonowa w Hajnówce oskarżyła mieszkańca gminy Kleszczele o spowodowanie uszkodzenia ciała swojego ojczyma. Oskarżony zadał cios nożem w okolice lewego barku, licząc, że ofiara się wykrwawi. Sprawę rozpatrywać będzie Sąd Wojewódzki w Białymstoku.

Oskarżony był jednym z sześciorga rodzeństwa. Jego matka żyła w konkubinacie. Nie układało się im jednak najlepiej, a kłótnie pomiędzy nią a konkubentem, często kończyły się interwencją policji. Przyglądał się im oskarżony, stając w obronie matki.

W końcu konkubent został skazany przez Sąd Rejonowy w Bielsku Podlaskim, za znęcanie się nad rodziną. Dostał 1,5 roku więzienia w zawieszeniu, jednak ponieważ nie zmienił swojego postępowania, sąd nakazał mu odbycie kary.

Po powrocie nadal trwały awantury. 24 września syn pomagał matce przy zwożeniu ziemniaków z pola, gdy pijany konkubin wszczął awanturę i uderzył kobietę polanem w głowę. Następnego dnia pojechała ona na obdukcję lekarską do Hajnówki, a wraz z nią jej syn. Wrócił jednak wcześniej, wziął dwa noże i poszedł szukać ojczyma. Gdy go odnalazł, zadał mu silny cios nożem i licząc, że się wykrwawi, pozostawił nieprzytomnego na ziemi przed prywatnym sklepem. Ofiarę uratowało szybkie wezwanie pogotowia ratunkowego.

Podejrzany przyznał się do czynu, a opinia sądowo-lekarska potwierdziła taki rozwój wypadków. Zresztą i on nie cieszył się dobrą opinią i był wcześniej ukarany grzywną za zagarnięcie mienia społecznego. Ofiara zarzuciła mu ponadto niechęć do pomocy w pracach gospodarskich. Zarówno napastnik, jak i ofiara, nadużywali alkoholu. **(RAF)**

is

Canon
PHU EDAN Białystok
ul. M. Kopernika 5 tel. 448-462
serwis gwarancyjny i pogwarancyjny
PROMOCJA
- kserokopiarki NP 15-50
- kserokopiarki NP 60-12 nowej generacji kserokopiarki sekretariatowe,
- maszyny do pisania, zliczarki do banknotów i bilonu, oryginalne materiały eksploatacyjne, tonery, bębny, kasety, korektory, papier kserograficzny, itp
11180

info BIZNES
TYGODNIOWY INFORMATOR GOSPODARCZY

Panasonic
Autoryzowany Dystrybutor
Poleca duży wybór:
- telefaxów
- telefonów
- central
Leasing raty
10958
Duży wybór faxów i telefonów firmy Samsung
SERWIS, GWARANCJA, MONTAŻ
TELE INTER COMMUNICATION
Aleja 1000-lecia Państwa Polskiego 4
Białystok, tel./fax 538-525, tel. 538-272

EMPIK
Białystok, ul. Bema 102 ☎ 428 892
HEWLETT PACKARD
Authorized Dealer

HP DeskJet 600
ŚWIĄTECZNA NIESPODZIANKA Z TRZYLETNIĄ GWARANCJĄ!
599 zł
+22% VAT
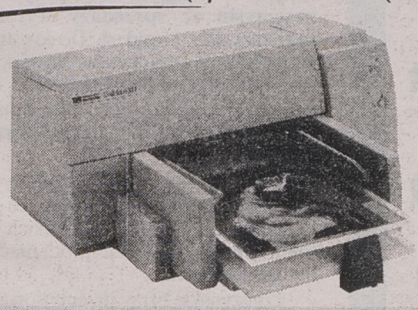
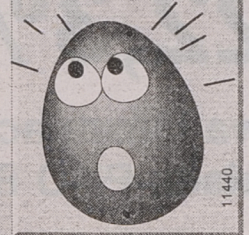
HP DeskJet 660C 1090 zł +VAT
HP LaserJet 5L 1450 zł +VAT
11440
NASI PARTNERZY HANDLOWI:
EŁK "REMIX" ul. Wojska Polskiego 71/A ☎ 10 37 43
EŁK "T-MATIC", ul. Wojska Polskiego 25/2 ☎ 10 57 07
OLECKO "OLKOMP" ul. Warmińska 18 ☎ 44 30
SOKÓŁKA "MEMO", Pl. Kościuszki 8C ☎ 11 46 56

HEJS
Centrum Wyposażenia Wnętrz Użytkowych
kol. Fasty 178 C, tel. 534-880 9⁰⁰-17⁰⁰
Punkt Sprzedaży Detalicznej
15-404 Białystok, ul. Młynowa 21
tel. 427-000 do 09 w. 247 lub 248 8⁰⁰-16⁰⁰
Biuro Pełnomocników Handlowych
Białystok, tel. (085) 427-000 od 09 w.247, 248
Suwałki, tel. (087) 666-252, 666-932
- MEBLE BIUROWE
- KRZESŁA
- ZABUDOWY
- ŻALUZJE
- WYKŁADZINY
- REMONTY
KOMPLEKSOWE WYPOSAŻENIE WNĘTRZ
Zapraszamy do największego w regionie salonu mebli biurowych kol. Fasty 178 C
LEASING

Kredyt lombardowy udzielany jest sporadycznie

Nie chciana pożyczka

W białostockich bankach nie ma zapotrzebowania na kredyt lombardowy. Klienci nie wiedzą o tego typu usłudze bankowej bądź też wybierają inny kredyt, unikając kłopotliwych formalności lub blokady środków finansowych na rachunku.

Kredyt lombardowy można uzyskać przekazując do dyspozycji banku, jako zabezpieczenie, np. lokatę pieniężną, kosztowności, obligacje, akcje lub samochód należący do firmy.

– W tym roku udzieliliśmy tylko jednego kredytu lombardowego. Przeważnie klienci jako zabezpieczenie proponują kosztowności (wyroby ze złota). Możemy pożyczyć pieniądze również pod zastaw akcji czy obligacji, ale na razie nie mieliśmy takich przypadków – powiedziała „GW" Melania Wieliczko, naczelnik działu kredytów w II Oddziale PKO BP w Białymstoku.

PKO BP może nam udzielić kredytu do 60 proc. wartości zabezpieczenia, oprocentowanego 3 punkty w skali miesięcznej (0,75 proc. przy kredycie do 1 tygodnia). Okres spłaty kredytu wynosi do 3 miesięcy.

Białostocki Oddział PBK S.A. nie udzielił w tym roku ani jednego kredytu lombardowego. Zdaniem pracowników banku, ludzie nie mają kosztowności, które mogłyby posłużyć jako zastaw. Ponadto wiąże się to z dodatkowymi problemami, związanymi np. z niezbędną wyceną ich wartości. Chętni do zaciągnięcia tego kredytu w PBK S.A. muszą liczyć się z oprocentowaniem 3 proc. miesięcznie i 0,7 proc. do tygodnia.

Nie ma też wielu chętnych na ten kredyt w Oddziale PBG S.A. w Białymstoku. Odsetki wynoszące ok. 35 proc. w skali rocznej należy spłacić w dniu podpisania umowy (klientowi nie zależy w takiej sytuacji na wcześniejszej spłacie kredytu). Ponadto bank pobierze od nas prowizję w wysokości 0,5 proc. udzielonego kredytu.

– Jest to dosyć droga pożyczka, dlatego udzielana krótkoterminowo. Najczęściej pod zastaw papierów wartościowych, samochodów i złota. Nie przekracza ona np. 30 proc. wartości akcji, 70 proc. wartości obligacji i złota. Potrzebna jest tu oczywiście wycena rzeczoznawcy – powiedział nam Jacek Cichocki, pracownik wydziału kredytów białostockiego Oddziału PBG S.A.

Kredyty lombardowe stanowią znikomą część działalności również białostockiego Oddziału BIG S.A. Zdaniem pracowników banku, firmy rzadko decydują się na tę pożyczkę. Głównym problemem jest zablokowanie środków finansowych. Przeważnie zabezpieczenia stanowią długoterminowe lokaty.

Kredyt Bank S.A. w Białymstoku udziela kredytów lombardowych sporadycznie. Okres spłaty pożyczki nie może być krótszy niż 1 tydzień i dłuższy niż 13 tygodni, a jego spłata następuje jednorazowo w terminie ustalonym umową. Odsetki wynoszą 0,573 proc. w stosunku tygodniowym, naliczane są i płatne z góry, poprzez potrącenie z kwoty pożyczki.

– Wysokość kredytu zależy od zastawu i wynosi średnio ok. 70 proc. jego wartości. Z tym, że np. zasady wyliczania wartości akcji są bardzo restrykcyjne i z reguły jest ona niższa od giełdowej – stwierdziła Anna Borysiewicz, zastępca naczelnika działu kredytów Oddziału Kredyt Banku S.A.

MACIEJ SULIMA

CyPR się zmieści

Ogłoszony przez Fundację Rozwoju Województwa Białostockiego konkurs architektoniczny na opracowanie projektu zagospodarowania terenów Centrum Promocji Regionu (CyPR), wzbudził niepokój m.in. kupców handlujących przy ul. Kawaleryjskiej i Kuratorium Oświaty i Wychowania w Białymstoku.

Zaniepokojenie handlujących spowodował fakt objęcia przez projekt terenu rynku, a Kuratorium – zajęcie miasteczka ruchu drogowego.

Z analiz przeprowadzonych przez pracowników Fundacji wynika, że potrzeby miasta i regionu w zakresie targów i wystaw mogą być zaspokojone w oparciu o istniejące, a nie wykorzystywane tereny przy ul. Kawaleryjskiej. Założeniem jest, że w najbliższej przyszłości największe imprezy targowo – wystawiennicze nie przyciągną więcej niż 200 firm (obecnie w imprezach bierze udział najwyżej około 100 wystawców). Niezbędna zadaszona powierzchnia wynosi więc 4 tys. mkw.

W połowie jest ona zabezpieczona przez obecnie nie wykorzystywane pawilony, a istniejący teren umożliwia jej zwiększenie bez potrzeby zajmowania spornego terenu. Ponadto środki FRWB, przeznaczone na organizację CyPR-u, nie pozwalają na angażowanie się w projekty, obejmujące cały teren przy ul. Kawaleryjskiej. Powodem objęcia przez konkurs ich całości jest potrzeba opracowania kompleksowej wizji, wybiegającej w przyszłość. W ciągu najbliższych 5 lat CyPR nie wykroczy bowiem poza nie wykorzystywane obecnie tereny.

(semi)

OPROCENTOWANIE KREDYTÓW GOSPODARCZYCH

Nazwa Banku	3 mies.	6 mies.	12 mies.	24 mies.	36 mies.	Zwiększonego ryzyka	Przeterminowany
Bank Gdański SA	zmienna stopa bazowa 24,5 % lub stawki WIBOR + stała marża (zależy od stopnia ryzyka i oceny wiarygodności kredytobiorcy)					—	od 53,0 %
Bank Handlowy SA *	od 22,75 %					w zależności od kondycji finansowej kredytobiorcy	odsetki ustawowe
Bank Handlowy SA **	od 23,25 %						
Bank Przemysłowo - Handlowy SA	stawka WIBOR + marża banku (do negocjacji)					stawka WIBOR + marża banku (zależy od grupy ryzyka)	odsetki ustawowe
Bank Spółdzielczy w Białymstoku	29,0 %	32,0 %	35,0 %	37,0 %	38,0 %	—	58,0 %
Bank Wschodni SA	32,0 % - 42,0 %			38,0 % - 43,0 %	40,0 % - 44,0 %	do 44,0 %	50,0 %
BGŻ SA	od 26,0 %			od 31,0 %		zależy od sytuacji ekonomicznej kredytobiorcy i zabezpieczenia	▼
BIG SA	od 25,5 % lub wg stawki WIBOR					w zależności od kondycji kredytobiorcy	51,0 %
Kredyt Bank SA	od 26,0 %					—	46,0 %
Pekao SA	25,5 % - 35,0 %					—	oprocentowanie kredytu + 20 pp
PKO BP	27,0 %	28,0 %	29,0 %			—	46,0 %
Polski Bank Inwestycyjny SA	od 25,0 %					—	48,0 %
Powszechny Bank Gospodarczy SA	od 27,0 %					ustalana indywidualnie dla każdego kredytobiorcy	47,0 %
Powszechny Bank Kredytowy SA	od 26,0 %					od 37,0 %	53,0 %

* stopa stała oprocentowania
** stopa zmienna oprocentowania

zebrała: (doż)

▼ - BGŻ SA - oprocentowanie kredytów przeterminowanych 1) 2,0 stopy procentowej kredytu redyskontowego w stosunku do umów zawartych do 31 stycznia 1995 r., 2) 1,5 stopy kredytu określonego w umowie kredytowej w stosunku do umów zawartych po dniu 1 lutego 1995 r.

RICOH
KSEROKOPIARKI
Promocja '96
RICOH FT 4215 (A4-A3; 50-200%)
~~6100,-~~ 5500,- + VAT
ANYO TWÓJ KSEROPARTNER BEZPOŚREDNI IMPORTER
R. ZAŁ. 1990
Białystok, ul. Wyszyńskiego 2, lok. 2
☎ (0-85) 420-471 w. 281.
GWARANCJA 2 lata; serwis
11319

W Białymstoku działa Oddział Warmińsko–Mazurskiego Banku Regionalnego

Wsparcie dla spółdzielczych

Obsługą rachunków, przeprowadzaniem operacji finansowych 35 banków spółdzielczych z województwa białostockiego oraz rozliczeniami międzybankowymi zajmuje się nowo otwarty w Białymstoku Oddział Warmińsko–Mazurskiego Banku Regionalnego SA. Banki Spółdzielcze zrzeszone w WMBR SA korzystają z pomocy prawnej i ze wsparcia Banku przy konsolidacji.

Białostocki Oddział Warmińsko–Mazurskiego Banku Regionalnego SA jest jednym z pięciu, jakie rozpoczęły działalność 1 kwietnia tego roku. Poza Białymstokiem funkcjonują Oddziały w Łomży, Ełku, Olsztynie i Ostrołęce. WMBR SA został zarejestrowany w październiku ubiegłego roku. Jego akcjonariuszami jest 149 Banków Spółdzielczych. Zrzeszenie BS–ów pozwoliło na utworzenie grupy silnej kapitałowo. W ramach restrukturyzacji finansowej bankowego sektora, WMBR SA po otrzymaniu z budżetu państwa puli obligacji o wartości ponad 5 mln zł, przejął w tym roku od akcjonariuszy tzw. trudne wierzytelności. Operacja wykupu wpłynęła na poprawę sytuacji ekonomiczno–finansowej banków spółdzielczych. W marcu zaś bank wystąpił do Ministra Finansów o przyznanie kolejnej puli obligacji (tj. ponad 4,6 mln zł) na dalszą restrukturyzację banków spółdzielczych.

– Prowadzimy obsługę rachunków i przeprowadzamy operacje finansowe 35 banków spółdzielczych i ich klientów z województwa białostockiego zrzeszonych w WMBR SA. Dokonujemy też rozliczeń międzybankowych. Trwają już prace przygotowawcze do rozpoczęcia działalności komercyjnej. Zakres naszych usług rozszerzymy w ciągu najbliższego kwartału – mówi Czesława Milewska, dyrektor Warmińsko–Mazurskiego Banku Regionalnego Oddział w Białymstoku.

WMBR SA udziela pomocy prawnej swoim akcjonariuszom. Bank ma inspirować i koordynować działania mające na celu konsolidację banków spółdzielczych, która w przyszłości ma przynieść poprawę płynności finansowej i pozwoli na racjonalne gospodarowanie środkami własnymi przez bankowe placówki spółdzielcze.

(doż)

11326

Nowa atrakcyjna cena kredytu na cele gospodarcze dla Państwa firmy

Oprocentowanie w stosunku rocznym już od 22,3%

Szczegółowa informacja w Oddziałach PKO BP

woj. białostockie
Białystok, I Oddział, ul. Rynek Kościuszki 16, tel 41-42-22;
Białystok, II Oddział, ul. Chrobrego 2, tel. 41-32-77; Bielsk Podlaski, ul. Mickiewicza 32, tel. 24-57; Hajnówka, ul. 3 Maja 46, tel. 20-31;
Siemiatycze, ul. Ks. Ściegiennego 3, tel. 55-24-06; Sokółka, ul. Osiedle Centrum, tel. 11-40-14
woj. łomżyńskie
Łomża, ul. Niemcewicza 4, tel. 18-06-61; Grajewo, ul. Wojska Polskiego 50, tel. 24-41; Kolno, ul. Plac Wolności 12, tel. 21-37
Wysokie Mazowieckie, ul. Ludowa 17, tel. 20-02; Zambrów, ul. Prymasa Stefana Wyszyńskiego 1, tel 71-24-17
woj. suwalskie
Suwałki, ul. T. Noniewicza 89, tel. 66-61-11; Ełk, ul. Wojska Polskiego 54, tel. 10-44-17; Giżycko, ul. Plac Grunwaldzki 11, tel. 58-50
Gołdap, ul. Lipowa 2, tel. 15-10-55; Olecko, ul. Kolejowa 30, tel. 30-92; Pisz, ul. Grunwaldzka 4, tel. 327-76;
Węgorzewo, ul Chopina 7, tel. 720-70

W Łomżyńskiem

Sukcesy producentów

Jak informuje Wydział Polityki Gospodarczej Urzędu Wojewódzkiego w Łomży, w ostatnich trzech latach utrzymuje się wzrostowa tendencja produkcji przemysłowej w Łomżyńskiem. Dynamika wzrostu jest o 5 proc. wyższa niż średnia w kraju. W ubiegłym roku przychody przemysłu ze sprzedaży wyrobów przekroczyły 1 mld zł. Do kwoty tej nie wlicza się przychodów największego producenta, spółki Farm Food, która jest statystycznie rejestrowana w Warszawie (w ub. roku uzyskała sprzedaż 160 mln zł).

Umacnia się sektor prywatny. W 1995 roku w firmach prywatnych wytworzono ok. 61 proc. produkcji. Zatrudniały one prawie 53 proc. pracowników przemysłu.

Łomżyńskie firmy przemysłowe odnotowały sukcesy zapewniające im liczącą się pozycję w kraju. Zakłady Mięsne Farm Food z Czyżewa jako pierwsza spółka w północno–wschodniej Polsce otrzymały zgodę Komisji Papierów Wartościowych na wejście na giełdę. Publiczna emisja akcji zakończyła się sukcesem. Notowania giełdowe są dobre.

Utrwaliły swoją dobrą renomę spółdzielnie mleczarskie. Mlekovita z Wysokiego Mazowieckiego otrzymała „Srebrnego Asa". Jest to – obok godła „Teraz Polska" – najbardziej prestiżowa nagroda promocyjna. Wyroby Mlekovity zdobyły wyróżnienia ministra rolnictwa oraz medale targowe. Mlekpol z Grajewa prowadził szeroką promocję „wyrobów łaciatych". Spółdzielnie z Kolna i Piątnicy podjęły próbę zdobycia certyfikatu ISO 9000. Spełnienie norm certyfikatu otworzy im nowe rynki.

Zakłady Płyt Wiórowych z Grajewa uhonorowane zostały „Bursztynowym Asem". Otrzymały też certyfikat ISO 9002. Przy losowaniu spółek do NFI znalazły się w tzw. pierwszym koszyku i są liderem XV NFI.

(MK)

ESKAPADA ESCOM '96

ESKAPADA ESCOM '96 - JUŻ TRWA!
Do 20 kwietnia w salonach ESCOM specjalne ceny drukarek HP kupowanych razem z komputerem ESCOM.

HP DJ 340 przy zakupie z dowolnym komputerem PC 649,-
HP DJ 340 przy zakupie z komputerem notebook 549,-
HP DJ 600 PL przy zakupie z dowolnym komputerem PC 569,-
HP DJ 600C PL przy zakupie z dowolnym komputerem PC 699,-

ESCOM ALTIS P75
PROCESOR INTEL PENTIUM® 75 MHz, PŁYTA GŁÓWNA INTEL CHIPSET, 8 MB RAM, HDD 1 GB, FDD 3,5"/1,44 MB, KARTA GRAFIKI VGA PCI 1 MB, MULTI I/O, OBUDOWA MINI TOWER, KLAWIATURA MS WINDOWS 95, MS DOS 6.22, MS WINDOWS 3.11 PL WfW 2 349,-

ESCOM GALLUS P100 LC
PROCESOR INTEL PENTIUM® 100 MHz, PŁYTA GŁÓWNA INTEL CHIPSET, 8 MB RAM, HDD 1GB, FDD 3,5"/1,44 MB, KARTA GRAFIKI VGA PCI 1 MB, MULTI I/O, OBUDOWA MINI TOWER, KLAWIATURA MITSUMI MS WINDOWS 95, MS DOS 6.22, MS WINDOWS 3.11 PL WfW 2 649,-

2+3 2 LATA GWARANCJI NA ESCOM PC + 3 LATA BEZPŁATNEGO SERWISU
RATY BEZ ŻYRANTÓW ORAZ LEASING

HEWLETT PACKARD Authoriezed Dealer

Wszystkie ceny netto (bez VAT)

ESCOM COMPUTER
SALON SPRZEDAŻY:
BIAŁYSTOK
ul. Dąbrowskiego 12
tel./fax
085/ 44 58 49

ESCOM PARTNER ESCOM PERIPHERALS
• OBSŁUGA AUTORYZOWANYCH PARTNERÓW
• DYSTRYBUCJA PODZESPOŁÓW KOMPUTEROWYCH
tel./fax jak do salonu sprzedaży lub
tel./fax 061/ 172 299, 172 606, 172 867, 172 927.

Ełk w Internecie

Urząd Miasta w Ełku wysłał już swoje potwierdzenie przyłączenia się do Internetu za pośrednictwem Naukowej i Akademickiej Sieci Komputerowej w Polsce (NASK). Aby Internet w Ełku stał się faktem, potrzebne są jeszcze trzy zgłoszenia.

Na piątkowym (5 bm.) spotkaniu z mgr. inż. Andrzejem Zienkiewiczem, przedstawicielem NASK-u, reprezentanci ełckich firm i instytucji, zainteresowanych podłączeniem do sieci, zapoznali się z ofertą, przedstawioną przez NASK. Obecnie NASK oczekuje na potwierdzenia przyłączenia się do sieci. UM takie już przesłał. Tam też ma zostać postawiony router, obsługujący ełcki węzeł.

– Po podłączeniu do Internetu w celu jego promocji umożliwimy posiadaczom przenośnych komputerów podłączenie się do sieci za pośrednictwem UM. Chcemy, by mogli oni zapoznać się z nią, zorientować w jej możliwościach. Rzecz jasna, ta oferta będzie aktualna tylko przez pewien czas – powiedział nam naczelnik Wydziału Planowania i Rozwoju Miasta UM, Jarosław Franczuk.

(zlq)

Wojny Microsoftu

Sukces ostatniego hitu Microsoft Inc. – Windows '95 nie przeraził innych firm na tyle, aby bez walki oddały Billowi Gatesowi pole we wszystkich dziedzinach software'u. Walka toczy się teraz przede wszystkim o dominację w sieciach.

Microsoft wygrał bitwę o system operacyjny z IBM zadziwiająco łatwo. Agresywna kampania reklamowa Windows '95 i niezrozumiale kameralna promocja OS/2 Warp spowodowały, że to po nowe „okienka", a nie po Warpa ustawiały się na świecie kolejki. Złożyły się na to także inne przyczyny, ale fakt pozostaje faktem: Microsoft ma pozycję niekwestionowanego lidera na światowym rynku informatycznym. Jego monopolistyczne zapędy zamierza jednak ograniczyć kilka firm jednocześnie.

NETWARE 4.1 KONTRA WINDOWS NT SERVER

Najciekawiej zapowiada się walka Microsoftu z Novell Inc. o dominację na rynku sieciowych systemów operacyjnych. Zaczęła się ona pod koniec 1995 r., kiedy Novell podał do wiadomości publicznej informację o ubiegłorocznym sukcesie NetWare 4.1. Według badań rynku, przeprowadzonych przez firmę Dataquest, NetWare okazał się najpopularniejszym w Europie sieciowym systemem operacyjnym, a jego sprzedaż wciąż wzrasta. Tymczasem zdaniem Microsoftu wyniki sprzedaży NetWare 4.1 w III i IV kwartale roku podatkowego były podobne, a klienci Novella wolno przechodzą na NetWare 4.x. Jednocześnie analizy przeprowadzone przez International Data Corp. (IDC) wskazują, że zainteresowanie rynku przesuwa się od prostych sieciowych systemów operacyjnych w kierunku serwerów, oferujących więcej niż podstawowe funkcje systemów sieciowych, czyli w kierunku Windows NT Server. Microsoft podaje dane, świadczące o tym, że sprzedaż jego systemu rosła w ub.r. znacznie szybciej niż w przypadku NetWare, dzięki czemu zwiększył swój udział w rynku przy jednoczesnym – choć bardzo niewielkim – spadku udziałów Novella. Spowodować to miała m.in. wielozadaniowość Windows NT Server, który łączy w sobie atuty tradycyjnego sieciowego systemu operacyjnego z możliwością uruchamiania rozproszonych aplikacji w bezpiecznym i stabilnym środowisku. Tymczasem Novell przedstawia 10 cytatów z branżowych pism, udowadniających, że NetWare zapewnia lepsze korzystanie z sieci komputerowych niż Windows NT. Można się więc dowiedzieć, że NetWare jest m.in. „bardziej ekonomiczny", „Windows NT oferuje najgorsze możliwości do zarządzania spośród trzech zestawów oprogramowania [NT, WARPSERVER, NETWARE]", a „inteligentny użytkownik na pewno może obejść zabezpieczenia NT." Wad Windows NT i zalet NetWare Novell przedstawia więcej, ale uwagę zwracają dwa stwierdzenia: „Liczba aplikacji dla NT, chociaż **niewiarygodnie szybko się powiększa,** wciąż nie zbliża się do liczby aplikacji, z których można korzystać pod NetWare" („Windows Magazine") i „Microsoft Windows NT zdaje się cieszyć **dwukrotnie większym zainteresowaniem** niż Novell NetWare, ale zdaniem PC Labs NetWare jest dwa razy wydajniejszy" („PC Magazine Trends Online"). Nie wnikając już w wyższość któregokolwiek z systemów, te stwierdzenia wskazują jednak, że Microsoft ma realne szanse na wygranie tej walki. Działania Novell Inc. wskazują jednak, że nie będzie to tak proste, jak w przypadku IBM-a.

NC KONTRA SIPC

Bardzo nie w smak Billowi Gatesowi są też plany kalifornijskiej Oracle Corp., drugiej na świecie firmy software'owej, która zapowiedziała wprowadzenie na rynek w II połowie roku tzw. komputerów sieciowych NC (network computer). Zdaniem Oracle NC-ety (?) wyprą z rynku komputery osobiste. Komputery sieciowe mają być pozbawione rozbudowanych funkcji PC-etów, ale ich zaletami będą: przystępna cena (ok. 500 USD), łatwy dostęp do Internetu i poczty elektronicznej oraz łatwość wykorzystywania ich do obróbki tekstów. Do bardziej skomplikowanych zadań mają się nadawać, dzięki wykorzystywaniu programów znajdujących się w serwerach, z którymi będą połączone. „Wypożyczanie" rozbudowanych aplikacji miałoby kosztować kilka dolarów miesięcznie. Komputer sieciowy nie będzie wymagał częstego rozbudowywania pamięci RAM, wymiany procesora na szybszy i innych upgrade'ów, gdyż o jego możliwościach będą decydowały praktycznie serwery.

Microsoft zwalcza tę koncepcję, gdyż jej realizacja oznaczałaby m.in. duży spadek zainteresowania jego bardzo drogimi – w porównaniu z opłatami za „wypożyczanie" aplikacji – produktami. Na początku kwietnia Bill Gates zaprezentował więc nowy model komputera, określony jako „prosty interaktywny komputer osobisty" (Simply Interactive Personal Computer – SIPC). SIPC zapewnia dostęp do Internetu, odtwarzanie muzyki stereo, kaset wideo i – szybszy niż w przypadku PC-tów – przekaz danych. Zdaniem Gatesa SIPC będzie bardzo łatwy w obsłudze i bardziej interaktywny. O jego mocy potrzebnej do korzystania z tych wszystkich przyjemności, na razie nie ma mowy. Wygrana któregoś ze standardów zależy tu nie tylko od klientów, ale także od producentów sprzętu, zadowolonych z powstawania coraz bardziej dysko– i RAM-ożernych aplikacji. Jeżeli jednak wybiorą oni wizję niedrogiego, ale za to masowego komputera sieciowego, Microsoft może przeżyć ciężkie chwile.

NAVIGATOR KONTRA EXPLORER

Imperium Gatesa toczy też walkę o internetowe standardy. Dzięki dostępnej od kilku miesięcy przeglądarce Internet Explorer 2.0 ma zamiar rywalizować z najpopularniejszym obecnie programem – Netscape Navigator. Ponieważ programy te używają innych protokołów bezpieczeństwa, zagraża to rozwojowi prowadzenia działalności handlowej poprzez Internet. Początkowo banki Visa i Mastercard zgodziły się opracować wspólny protokół dla potrzeb elektronicznego handlu. Potem jednak Visa związała się z Microsoftem, a Mastercard z Netscapem. Zdaniem specjalistów oba programy mają zbliżone możliwości. Walka będzie się więc toczyła o stworzenie protokołu, najlepiej zabezpieczającego dokonywanie transakcji poprzez sieć.

(semi)

KOMPUTERY PC NA RATY!
(bez żyrantów, minimum formalności, niskie oprocentowanie)
Również drukarki, oprogramowanie, podzespoły oferuje:
InfoSoft
ul. Upalna 1A, I piętro, lok. 56
os. Słoneczny Stok
tel. 615-558
11316

Jubileuszowy Infosystem '96

W dniach 14 – 17 kwietnia odbędą się w Poznaniu jubileuszowe X Międzynarodowe Targi Elektroniki, Telekomunikacji i Techniki Komputerowej „Infosystem '96". Swój udział w imprezie zapowiedziało około 400 wystawców i 100 firm reprezentowanych z 20 krajów świata.

„Infosystem" jest obecnie największą w Polsce imprezą poświęconą elektronice, telekomunikacji i informatyce. Tegoroczne targi zorganizowane zostaną na powierzchni ponad 10,5 tys. mkw. Równolegle z nimi odbywać się będą: Międzynarodowa Ekspozycja Maszyn Poligraficznych „Poligrafia '96" oraz Targi Wydawnictw i Nowych Mediów „Multimedia '96". Łącznie będzie można więc zobaczyć ofertę około 950 firm z 27 państw.

Ekspozycja na „Infosystemie '96" zostanie podzielona tematycznie: systemy komputerowe i oprogramowanie, telekomunikacja, technika biurowa, elektronika, automatyka przemysłowa, materiały eksploatacyjne, pawilon edukacji komputerowej i wydawnictwa. Wśród uczestniczących firm będą m.in. Autodesk, Bentley Systems Europe, Escom Computer Polska, Gulipin Computers, Hewlett – Packard, Microsoft, Motorola, Optimus, Panasonic, Sun Microsystems i Vobis. Białostockim akcentem na „Infosystem '96" jest udział Przedsiębiorstwa Innowacyjno – Handlowego Info-Serwis, które obecne będzie na stoisku OKI – River. Udział Info-Serwisu w tych targach wynika z uzyskania w 1995 r. statusu Centrum Technicznego OKI.

Targom „Infosystem" towarzyszyć będą liczne seminaria i prezentacje firm. Kilka interesujących seminariów organizowanych jest przez Centrum Promocji Informatyki w Warszawie.

(semi)

SofTech s.c.
KOMPUTERYZACJA PRZEDSIĘBIORSTW
Białystok, ul. Dąbrowskiego 28, tel./fax (085) 516-089

- Programy "Softar" - Firma:
  - finanse i księgowość,
  - obrót towarowy,
  - kadry, płace,
  - środki trwałe, wyposażenie,
  - sad, transport, sekretariat,
  - obsługi kantoru,
  - programy dla Small Businessu.
- KOMPUTERY: Pentium, 90,100,120
- DRUKARKI KOMPUTEROWE: Star, Oki, Hewlett-Packard, Epson
- SIECI KOMPUTEROWE NOVELL: Netware 3.12; 4.0
- SZKOLENIA, WDROŻENIA, KONSULTACJE
- **KOMPUTEROWE KASY FISKALNE, DRUKARKI FISKALNE**

RATY LEASING

OPROGRAMOWANIE DO KAS I DRUKAREK FISKALNYCH

11404
(semi)

NA GIEŁDZIE

Przewaga spadków

Wczoraj na giełdzie spadły ceny 36 akcji, 25 wzrosły, a 11 nie zmieniły ceny. Największy – 8,3–proc. wzrost zanotowały akcje Beton–Stalu, a największy, 7,3–proc. spadek – Espebepe. Akcje tej ostatniej spółki osiągnęły tym samym kolejny tzw. „dołek", a walory BPH – cenową „górkę".

Mimo przeważających spadków, wzrosły wartości indeksów rynku podstawowego. WIG zwiększył się o 0,2 proc. i wyniósł 11.641,1 pkt, a WIG 20 o 0,1 proc. do poziomu 1.232,7 pkt. WIRR spadł o 1,3 proc., osiągając pułap 1.440,2 pkt. Obroty na rynku podstawowym spadły o 5,2 proc. i wyniosły 66.842 tys. zł, a na równoległym o 6,8 proc. i wyniosły 7.866 tys. zł.

W dogrywkach dwustronnych uczestniczyły akcje 50 giełdowych spółek. Po ich zakończeniu na 40 papierach pozostały nie zrealizowane oferty kupna, a na 9 nie zrealizowane oferty sprzedaży. Dogrywka na walorach Indykpolu zakończyła się całkowitą równowagą. W przypadku 22 papierów ogłoszona przez maklera specjalistę oferta nie doprowadziła do stanu równowagi i nie brały one udziału w dogrywce. Zaowocowało to 11 nadwyżkami kupna i 6 sprzedaży.

Na rynku obligacji wzrosły ceny 6 pożyczek, 7 spadły, a 2 nie zmieniły ceny. Obroty zmalały o 5,0 proc. do poziomu 10.025 tys. zł. W wyniku wtorkowej transakcji pozasesyjnej sprzedano 1.926 szt. obligacji PPOS1099 za cenę równą 92,25 proc. jej wartości nominalnej i 24.850 szt. tej samej pożyczki po cenie 92,20 oraz 1.637 szt. PPOS1000, po cenie 89,45 proc. jej wartości nominalnej.

(PAP)

TABELA KURSÓW AKCJI (sesja 9.04.1996 r.)

AKCJE	Kurs (zł)	Zmiana (%)	Wart. obr. (tys. zł)	Oferta (szt.)	Realizacja (%)	Dogrywka (szt.)
RYNEK PODSTAWOWY						
AGROS	44,00 nk84	0,0	463	4.573 K	0,2	
ANIMEX	53,00	-1,9	4.254	7.202 K	100,0	1.035
BGDANSKI	28,00 nk25	-1,1	909	2.987 K		
BIG	1,96 nk5	+0,5	6.964	1.032.814 K	93,6	
G BPH	139,50	+2,6	5.160			2.160
BRE	63,00	0,0	5.035			
BSK	191,00 nk89	0,0	1.862	2.253 K	0,1	
BUDIMEX	23,00	-0,4	1.952	3.845 S	100,0	9.280
BWR	4,00	-1,2	482			
BYTOM	43,50	+0,7	159	366 S	100,0	
COMPLAND	86,00	+0,6	72			
DĘBICA	60,50	-0,8	972			
ELBUDOWA	25,00	+2,0	1.602	8.992 S	100,0	913
ELEKTRIM	16,80	-1,2	1.859			9.873
D ESPEBEPE	10,20	-7,3	504			1.210
EXBUD	30,70	-0,3	677	1.520 S	100,0	20
GÓRAŻDŻE	81,00	0,0	2.176	674 S	100,0	600
IRENA	28,70	-0,3	777	4.382 S	100,0	2.250
JELFA	33,10	+1,8	386	858 K	100,0	2.142
KABELBFK	63,00 nk93	0,0	102	2.626 K		
KABLE	36,70 nk50	-0,8	122	1.905 K	47,2	
KĘTY	180,00 nk11	-1,6	1.046	255 K		
KREDYT B	8,90	+6,0	638	4.504 S	100,0	10.506
KROSNO	42,00	-2,1	171			500
MOSTALEXP	7,80	+5,4	1.806	1.112 S	100,0	9.588
MOSTALGD	11,00	-0,9	96			
MOSTALWAR	9,60	-0,5	413	2.567 K	100,0	17.633
MOSTALZAB	12,50	-0,8	767	23.097 K	99,8	
NOVITA	8,80	+1,1	595	4.452 K	100,0	1.618
OKOCIM	19,50	+1,6	4.537	36.229 S	100,0	20.432
OŁAWA	14,00	-1,4	905	22.018 S	100,0	650
OPTIMUS	29,00	+1,8	534			2.185
PBR	22,90	+4,1	348	227 S	100,0	707
PEKPOL	22,80 nk84	-0,9	468	7.521 K	3,7	
PETROBANK	10,00	+0,5	660	3.101 S	100,0	5.100
POLFKUTNO	42,80	-1,6	1.014	1.000 S	100,0	
POLIFARBC	13,40	+3,1	1.714	2.275 S	100,0	2.380
POLIFARBW	11,00 nk55	0,0	657	30.216 K		
PPABANK	20,50 ns51	0,0	353	3.654 S	14,2	
PRÓCHNIK	12,00	-0,8	86	1.220 K	98,3	
RAFAKO	31,80	-0,6	457			
RELPOL	59,50	-0,8	442	1.300 S	100,0	1.000
REMAK	14,10	+1,4	187			
ROLIMPEX	99,00	0,0	312	329 S	100,0	271
SOKOŁÓW	2,24	0,0	607	2.661 S	100,0	21.970
STALEXP	37,40	-1,3	3.272			11.320
STOMIL	41,00	0,0	1.242	2.485 S	100,0	3.955
SWARZĘDZ	11,00	-1,8	266	297 K	100,0	2.850
TONSIL	18,00	+4,7	342			100
UNIVERSAL	8,30	-2,4	2.798	7.083 S	100,0	65.416
VISTULA	9,80 nk50	+0,5	945	22.077 K	48,7	
WARTA	47,00 ns67	+2,2	147	972 S	20,5	
WBK	9,65	-1,0	774	1.532 K	45,6	
WEDEL	93,00	+1,1	569	1.031 S	100,0	
WOLCZANKA	21,80	-0,9	227	783 K		
ZASADA	7,50	+1,4	307	2.911 K	100,0	5.989
ŻYWIEC	215,00 ns88	+1,4	650	5.859 S	0,8	
RAZEM			66.842			213.653
WIG	11.641,1	0,2				
WIG20	1.232,7	0,1				
AKCJE - RYNEK RÓWNOLEGŁY						
AMERBANK	25,30	0,0	1.092			310
BETONSTAL	30,00 ns40	+8,3	86	343 S		
DOMPLAST	34,90	-1,1	1.929	3.000 S	100,0	2.830
DROSED	29,50 ns56	-0,7	142	833 S	6,0	
ECHO	17,00 ns68	+2,4	26	1.565 S		
EFEKT	19,50	+1,0	347	1.040 S	100,0	
ELEKTROEX	2,60 nk45	-3,7	547	56.911 K	24,4	
FARMFOOD	29,90	-1,3	1.692	4.349 S	100,0	5.400
INDYKPOL	13,30	-1,5	43	705 S	100,0	
JUTRZENKA	47,00	-3,1	552	1.500 S	100,0	859
KPBP BICK	12,60	-3,8	256	9.037 K	100,0	
KRAKCHEM	4,95	+3,1	431	2.955 K	100,0	4.025
PLI	9,40	-1,1	35	1.374 S	94,6	
PPWK	39,20	-2,0	149	1.362 S	100,0	
PROCHEM	7,90	-4,2	539	2.837 S	100,0	8.604
RAZEM			7.866			22.028
WIRR	1.440,2	-1,3				

G – nowy najwyższy kurs w ostatnich 52 tygodniach; **D** – nowy najniższy kurs w ostatnich 52 tygodniach; **ns** – nadwyżka zleceń sprzedaży; **nk** – nadwyżka zleceń kupna; **z** – notowania zawieszone; **os** – oferta sprzedaży; **rs** – redukcja sprzedaży. **(PAP)**

NOTOWANIA Z KANTORÓW – 9.04.96 r. (za 100)

KANTOR	DOLAR		MARKA		FUNT Bryt.		FRANK Fr.	
	kupno	sprzed.	kupno	sprzed.	kupno	sprzed.	kupno	sprzed.
„OCEAN", Białystok	257,00	259,00	173,50	174,50	392,00	394,00	50,70	51,50
„U KLEMENSA", Ełk	257,00	259,00	173,00	174,00	380,00	390,00	48,00	50,00
„ORBIS", Giżycko	256,00	259,00	172,50	174,00	386,00	390,00	50,00	51,50
„LOMBARD", Łomża	257,00	259,00	173,00	175,00	393,00	396,00	50,00	51,00
„NON STOP" Suwałki	255,50	259,50	172,00	175,00	389,00	392,00	49,00	51,00
„LOMBARD ZŁOTO" Zambrów	258,50	259,50	173,50	174,00	390,00	395,00	50,80	51,30
Kurs NBP	255,36	264,14	172,34	177,58	390,44	402,34	50,55	52,09

kry

Według marcowego sondażu OBOP

Większość za powiatami

Po wprowadzeniu powiatów decyzje o sprawach lokalnych będą zapadać na miejscu i będą podejmowane trafnie, a pieniądze – wydawane oszczędniej – sądzą ankietowani przez OBOP. W sondażu, przeprowadzonym w dniach 9–12 marca, dwa razy więcej badanych stwierdziło, że przejęcie zadań przez miasta na mocy ustawy „miejskiej" spowoduje poprawę jakości usług.

Od 1 stycznia 1996 r. miasta uczestniczące wcześniej w Programie Pilotażowym przejęły od administracji rządowej m.in. zarządzanie niektórymi szkołami ponadpodstawowymi, szpitalami, instytucjami kultury oraz utrzymanie dróg w mieście. 30 proc. badanych uznało, że po przejęciu tych zadań poprawi się jakość usług świadczonych przez te placówki. Blisko 1/4 uważa, że niczego to w sytuacji placówek nie zmieni, a 14 proc. ankietowanych stwierdziło, że nastąpi pogorszenie jakości usług.

Wyniki sondażu dowodzą, że Polacy są też życzliwie nastawieni do wprowadzenia powiatów. Poparcie dla tej reformy administracji wyrażają z reguły osoby lepiej wykształcone, o wyższym statusie zawodowym, mieszkające w miastach oraz zadowolone ze swojej sytuacji materialnej i kierunku zmian w kraju. Przeciwnicy powiatów to ludzie o najniższym wykształceniu, mieszkańcy wsi, rolnicy, robotnicy i osoby o złej sytuacji materialnej. Z wielu innych badań wynika, że myślenie proreformatorskie w stosunku do administracji prezentują te same grupy społeczne, które nastawione są pozytywnie do reform gospodarczych i politycznych.

Ponad 3/4 badanych uważa, że należy wprowadzić powiaty, ponieważ decyzje o sprawach lokalnych powinny zapadać na miejscu. Przekonanie o tym najczęściej podzielali kierownicy, specjaliści, prywatni przedsiębiorcy i pracownicy umysłowi średniego szczebla. Z takim poglądem częściej zgadzały się osoby o prawicowych i centroprawicowych poglądach politycznych.

Zdecydowana większość (79 proc.) ankietowanych stwierdziła, że „należy wprowadzić powiaty, bo ludzie wybrani przez mieszkańców lepiej znają potrzeby lokalnej zbiorowości". Tylko 12 proc. nie zgadzało się z tą opinią. Przekonanie o tym częściej deklarowali ankietowani z wyższym wykształceniem, przedstawiciele kadry kierowniczej, pracownicy umysłowi i prywatni przedsiębiorcy.

Za wprowadzeniem powiatów, „bo dzięki temu pieniądze mieszkańców będą wydawane oszczędniej" było 74 proc. badanych. 14 proc. miało odmienne zdanie. O efektywnym gospodarowaniu publicznymi pieniędzmi przez samorządy byli przekonani respondenci z wyższym wykształceniem, pozytywnie oceniający bieg wydarzeń w kraju, o sympatiach prawicowych.

Z kolei twierdzenie, że wprowadzenie powiatów spowoduje jedynie rozrost administracji miało nieco więcej przeciwników (45 proc.) niż zwolenników (41 proc.). Najczęściej nie zgadzały się z tym m.in. osoby z wyższym wykształceniem, kierownicy, studenci i mieszkańcy wielkich, ponadpółmilionowych miast.

Większość badanych (59 proc.) nie zgodziła się z tezą, że reforma administracji „spowoduje tylko bałagan w kraju". Najczęściej przekonanie o tym, że kontynuowanie reformy oznacza bałagan, podzielali rolnicy, mieszkańcy wsi, osoby z wykształceniem podstawowym i deklarujące lewicowe poglądy polityczne.

42 proc. ankietowanych nie zgodziło się ze stwierdzeniem, że wprowadzenie powiatów jest zbyt kosztowne. Podobny odsetek – 39 proc. osób zgodziło się z tą tezą. O zbyt dużych kosztach najczęściej przekonani byli ludzie o centrolewicowych i lewicowych poglądach politycznych, rolnicy, robotnicy oraz emeryci i renciści.

opr. (semi)

ECHA PUBLIKACJI

Ambasada Islamskiej Republiki Iranu przesyła wyrazy szacunku dla „Gazety Współczesnej" i nawiązując do artykułu zatytułowanego „Nie terroryzmowi i amerykańskim obietnicom", zamieszczonego w nr 50 z dn. 11.03.96, przesyła tekst wypowiedzi p. Mahmoud Mohammadi, rzecznika prasowego Ministerstwa Spraw Zagranicznych Islamskiej Republiki Iranu.

Teheran, 26 marca 1996

Rzecznik prasowy ministra spraw zagranicznych, Mahmoud Mohammadi, określił narastającą wspólną nagonkę Stanów Zjednoczonych i syjonistycznego reżimu przeciwko Islamskiej Republice Iranu, jako „wojnę psychologiczną".

„Poparcie Waszyngtonu dla syjonistycznego reżimu, który egzystuje dzięki porwaniom i zabójstwom, i który zabija bezbronnych obywateli Libanu, jest niczym innym jak poparciem dla terroryzmu. Muzułmanie nienawidzą i przeciwdziałają takiej polityce" – powiedział Mohammadi agencji IRNA.

„Poparcie Stanów Zjednoczonych dla przestępczej działalności syjonistycznego reżimu ma swoje źródło w nienawiści do Islamu i Muzułmanów" – dodał rzecznik ministra spraw zagranicznych.

Wskazując na Izrael, jako centrum światowego terroryzmu, Mohammadi stwierdził, że Simon Peres, jako szef nielegalnego państwa, nie mógł ukrywać tragicznego rekordu przestępstw popełnionych na palestyńskich kobietach i dzieciach, ponieważ trwanie uzurpatorskiego reżimu jest oparte na deptaniu należnych praw palestyńskich Muzułmanów.

Ambasada Islamskiej Republiki Iranu korzysta z okazji, aby ponowić wyrazy poważania dla „Gazety Współczesnej".

●●●

Związek Zawodowy NSZZ „Solidarność" przy Wojewódzkim Szpitalu Zespolonym w Łomży w nawiązaniu do artykułów ukazujących się w lokalnej prasie, dotyczących zakazu dzierżawy sprzętu medycznego w WSzZ (ultrasonograf, rentgen) całkowicie popiera stanowisko lekarza wojewódzkiego, Mariana Siwika.

Związek nasz od kilku lat monitował u poprzedniego dyrektora WSzZ w Łomży o przerwanie prywatnych praktyk lekarzy na państwowym sprzęcie diagnostycznym w WSzZ. Niejednokrotnie zgłaszały te sprawy komisje zakładowe „Solidarności", działające na terenie naszego miasta na spotkaniu z władzami województwa. O tym patologicznym zjawisku informowany był pan wojewoda łomżyński, Mieczysław Bagiński, jak również i lekarz wojewódzki Marian Siwik, ale problem odbijany był bez echa.

Ukazanie się informacji ucieszyło nasz Związek NSZZ „Solidarność", jak również społeczeństwo, że nareszcie ktoś zrobił porządek i dzięki lekarzowi wojewódzkiemu za taką decyzję. Dziwi nas postawa pana dyrektora WSzZ, który jest menedżerem, że jako pierwszy nie przerwał tych praktyk, a powinien zwracać uwagę na zyski zakładu, a nie na straty. Przykładem jest dyrektor ZOZ w Zambrowie, która opłaty dzierżawne skalkulowała rzetelnie, uwzględniając wartość sprzętu, zużycie i koszty napraw. Zastanawia nas stanowisko przewodniczącego Rady Ordynatorów – kierownika Zakładu Diagnostyki Obrazowej, dr. n. med. Wiesława Wenderlicha, który określa lekarza wojewódzkiego jako „Światłego Organizatora" – Lekarzem Wojewódzkim Tysiąclecia.

Czerwonym bastionem, według nas, jest kierownik Diagnostyki Obrazowej, który pracując na państwowym sprzęcie czerpie indywidualne korzyści, nawołuje do moralności, a sam jej nie przestrzega. Dziwi również stanowisko wiceprzewodniczącego Okręgowej Rady lekarskiej w Białymstoku, lek. med. Krzysztofa Szymczaka, przewodniczącego Związku Zawodowego Lekarzy przy WSzZ w Łomży, jak również Senatora Rzeczypospolitej Polskiej lek. med. Marka Mindy, że nie widzą w tym głosu swojego środowiska i społeczeństwa, w którym żyją, kierując się tylko partykularnymi głosami wąskiej grupy ludzi. Bo jeżeli pacjent miałby wykonane badanie specjalistyczne od zaraz, to gabinety prywatne świeciłyby pustką. A stało się inaczej. Tworzyły się trzymiesięczne kolejki do dostępności w państwowych gabinetach, a prywata załatwiana od ręki przynosiła dopływ świeżego grosza do tak skromnych poborów naszych fachowców.

Uważaliśmy i uważamy, że jeżeli chce się prowadzić prywatną praktykę należy najpierw zaopatrzyć się wspólnie z kolegami w sprzęt diagnostyczny, zakupiony za własne pieniądze. Od wielu lat bulwersowało to nasze społeczeństwo i chorych oczekujących w kolejkach na badania diagnostyczne. Nie podobało się tylko tym kolesiom, którzy czerpali z tego profity do własnych kieszeni. Jest również grupa uczciwych lekarzy specjalistów z pionu położniczo – ginekologicznego i stomatologicznego, którzy na własnym sprzęcie prowadzą prywatną praktykę. Obrażeni lekarze uważają, że nie uszczuplają skromnego budżetu WSzZ w Łomży, jeżeli przy prywatnych badaniach korzystają z utrwalaczy, wywoływaczy, czy błon rentgenowskich oraz papieru i aparatury komputerowej do opisu badań. Bo jeżeli reperacja uszkodzonego sprzętu przynosi zyski dla zakładu, to jaka jest kalkulacja zysków z prywatnej praktyki.

Zwrócimy się do Wydziału Zdrowia Urzędu Wojewódzkiego w Łomży o kontrolę, jak została skalkulowana wartość sprzętu, zużycie i koszty napraw sprzętu, na którym odbywa się prywatna praktyka.

Za Komisję Zakładową NSZZ „Solidarność" przy Woj. Szpit. Zespolonym w Łomży
Przewodnicząca Komisji Zakładowej NSZZ „Solidarność" przy WSzZ w Łomży
Teresa Steckiewicz

HONDA
ACCORD
CIVIC
Specjalna oferta ubezpieczeniowa
MULTI AUTO NOWO OTWARTY SALON SPRZEDAŻY
DH „MARKO", SZOSA PŁN.-OBWODOWA 38 A, tel. 539-527, BIAŁYSTOK
Kontyngent '96
11142

Ford Spectrum
ATRAKCYJNA OFERTA UBEZPIECZENIOWA W "POLONII" SA bezpłatne OC
• salon • części • serwis • diagnostyka komputerowa silnika
BIAŁYSTOK, UL. ZWYCIĘSTWA 88
TEL.FAX 516-911, 516-034
TEL. 518-279, 516-185
RATY, LEASING
11143

TEC-STAR
raty
leasing
752-488
539-009
Autoryzowany dealer
10416
15-103 BIAŁYSTOK, ul. I Armii WP 2a

TEMECH - TELKOM sp. z o.o.
dysponująca powierzchnią 3000 m² w centrum
Zambrowa,
przystosowaną do wszelkiej działalności gospodarczej.
nawiąże współpracę.
Obiekt wyposażony jest w miejską wodę, kanalizację i c.o.
oraz posiada instalację na wysoką moc energii elektrycznej.
Oferty należy składać;
tel./fax: (0 - 22) 781 - 37 - 90, tel.: (0 - 22) 781 -36 -07 i (0 - 22) 781 - 36 - 08
10704

GAZETA współczesna
zleci przyjmowanie ogłoszeń w miastach
→ Augustów
→ Mońki
→ Łapy
→ Gołdap
Wymagana jest możliwość wystawienia faktur VAT i lokal.
Informacje: (085) 44-17-47.
4xmiasto

BLACHY POLSKIE
OCYNKOWANE 0,5 do 2 mm
0,5 (1x2m) 16,05 zł/ark. z podatkiem
- aluminiowe - czarne
STAL ZBROJENIOWA
- gładka - żebrowana
RURY STALOWE
- czarne - ocynkowane
3/8" - 2 1/2"
KSZTAŁTOWNIKI
- stalowe: walcowane - zimnogięte
- kątowniki - ceowniki, dwuteowniki
- przekroje zamknięte - płaskowniki
-papy - lepik - dysperbit - eternit
- ościeżnice stalowe - grzejniki żeliwne i aluminiowe - siatki ogrodzeniowe i budowlane - cement - wapno
- styropian - wełny mineralne
- rury i kształtki PCV
- okna dachowe VELUX
10329
MOŻLIWOŚĆ TRANSPORTU
HeBUD Białystok, ul. Zwycięstwa 39 tel. 512-354 w. 44 godz. 7-16, sob. 8-13

ol

Dzień dobry
POŻYTECZNE WIADOMOŚCI I CIEKAWE SPRAWY
BIAŁYSTOK
DODATEK MIEJSKI „GAZETY WSPÓŁCZESNEJ” ŚRODA 10.04.1996

Zapisane wczoraj

● Wczoraj białostocka policja otrzymywała zgłoszenia o przestępstwach popełnionych w czasie świąt. Dopiero wczoraj kradzież zgłosiła jedna z mieszkanek ul. Suraskiej. Skradziono jej złotą biżuterię o wartości 8 tys. zł.

● Wczoraj do policji zgłosił się mężczyzna, który dzień wcześniej został napadnięty i pobity przez 5 nie ustalonych dotychczas sprawców. Zdarzenie to miało miejsce na ul. Jesiennej. Mężczyzna doznał poważnych obrażeń – ma rozciętą wargę i połamane żebra.

● Wczoraj ujawnione zostało również włamanie do pomieszczeń biurowych firmy „Green Star” promującej muzykę disco polo. Nieznani sprawcy skradli z tej firmy komputer, magnetowid i fax o łącznej wartości 5400 zł. (jg)

Pieniądze z caritasowskich skarbonek będą zbierane w kościołach 14 kwietnia

Wielkopostna jałmużna

W całym kraju z początkiem Wielkiego Postu zaczęła się zbiórka pieniędzy dla biednych, ogłoszona przez Caritas. Forma tej zbiórki była niecodzienna – Caritas rozprowadził mnóstwo tekturowych skarbonek, które stoją w naszych domach i do nich w okresie Wielkiego Postu mieliśmy wrzucać pieniądze, które są ekwiwalentem naszych wyrzeczeń. W najbliższą niedzielę, w kościołach wszystkich parafii, odbędzie się zbiórka tych pieniędzy.

Wielkopostna jałmużna była reakcją na orędzie papieża Jana Pawła II, adresowane nie tylko do katolików, ale do ludzi dobrej woli na całym świecie, aby pomóc tym, którzy cierpią głód i niedostatek. Stąd napis na skarbonkach, będący cytatem z Ewangelii św. Mateusza – „Wy dajcie im jeść”. Caritas zaproponował wszystkim, którzy wzięli do swoich domów takie skarbonki, aby rezygnowali z łakoci, używek czy innych rzeczy, bez których można się obejść, a pieniądze odkładali dla biednych.

14 kwietnia przypada Niedziela Miłosierdzia Bożego. Dlatego ten dzień wyznaczony został jako termin ogólnopolskiej zbiórki jałmużny. Pieniądze należy przełożyć do koperty, umieścić na niej dopisek „Wy dajcie im jeść” i przynieść do kościoła. W Białymstoku parafie w różny sposób zbierać będą jałmużnę. Np. w kościele św. Wojciecha będzie to miało bardziej uroczysty charakter. Podczas każdej mszy świętej pójdzie procesja z darami, które zostaną złożone przed ołtarzem. W farze, ze względu na dużą liczbę wiernych, pieniądze będą składane między mszami do specjalnych koszy. Natomiast w kościele św. Rocha do skarbonek lub na tacę (w kopercie). Kto się spóźni, może przynieść pieniądze do parafii jeszcze po niedzieli.

Wielkopostna jałmużna w połowie wykorzystana będzie na potrzeby ubogich w danej parafii, a w połowie rozdysponuje ją Caritas.

(ros)

Aby odzyskać wierzytelność, najpierw trzeba zapłacić

Eksmisja Abu Dabi

Gmina Białystok ma kłopoty z przejęciem sklepu „Abu Dabi” (róg ulic Legionowej i Skłodowskiej). Nie może wejść w posiadanie lokalu natychmiast, gdyż komornik egzekwujący eksmisję zapowiedział, że przeprowadzi ją w czerwcu (wyrok uprawomocnił się 21 marca tego roku). Zażądał też 10,5 tys. zł zaliczki. Gmina zapłaciła tymczasem 1,5 tys., uznając, że zapłata pozostałej kwoty przy utrzymaniu czerwcowego terminu eksmisji jest dla niej krzywdząca.



Proces gminy z najemcą tego lokalu trwał przeszło rok. Ostatecznie Sąd Apelacyjny wydał wyrok utrzymujący w mocy poprzedni – sądu I instancji. Najemca miał zapłacić gminie 33 tys. złotych tytułem nie zapłaconego czynszu i opuścić lokal. Wyrok uprawomocnił się 21 marca i następnego dnia Zarząd Mienia Komunalnego zajmujący się sprawą ze strony gminy, przekazał go komornikowi. Najemca nie wydał lokalu dobrowolnie, a komornik z VI Rewiru zażądał od gminy najpierw 1,5 tys. zł, a gdy zapłaciła – kolejnych 9 tys. zł. Tych pieniędzy ZMK już nie wpłacił.

Tymczasem, zdaniem prezesa Sądu Rejonowego, który nadzoruje pracę komorników, **jeżeli wierzyciel nie uiści opłaty, to komornik może w ogóle nie podjąć czynności.** Natomiast jeżeli uważa, że w tym przypadku taryfa jest za wysoka, to może złożyć skargę na komornika do prezesa sądu. Wydłuży to postępowanie, ale gmina będzie miała jasność co do kosztów.

– Sprawy dokładnie nie znam i nie mogę stwierdzić, czy opłata jest prawidłowa. Jednak składa się na nią nie tylko wartość przedmiotu sporu, czyli owe 33 tys. zł do zapłaty, ale również opłata za eksmisję – mówi sędzia Jarosław Kamiński, prezes Sądu Rejonowego. **– Wówczas w grę wchodzi wartość lokalu ustalana m.in. na podstawie umowy najmu i wysokości obowiązującego tam czynszu.**

Według obowiązujących przepisów komornicy wykonują wyroki według kolejności wpływów – pierwszeństwo mają jedynie egzekucje należności za pracę i alimenty. Poza tym od kwietnia komornicy mają też więcej eksmisji – głównie mieszkaniowych. Dlatego termin czerwcowy – zdaniem prezesa Sądu Rejonowego – trudno uznać za przewlekłość postępowania.

Szef Zarządu Mienia Komunalnego jak dotąd skargi na wysokość taryfy żądanej przez komornika nie wniósł. Twierdzi jednak, że zależy mu na tym, aby lokal przejąć jak najszybciej. Przede wszystkim ZMK potrzebne są zyski, a na to miejsce jest wielu nowych, poważnych kontrahentów. Zależy mu też na zabezpieczeniu mienia. Tymczasem dłużnik – w majestacie prawa – stale handluje i towaru z każdym dniem ma coraz mniej.

– Jesteśmy bezradni. Proces trwał przeszło rok, a teraz, aby wyegzekwować wyrok, musimy zapłacić sto milionów. Eksmisji doczekamy się dopiero za trzy miesiące – mówi Wiktor Klatkowski, dyrektor ZMK. **– W ten sposób komornik nie będzie miał czego zabezpieczać.**

RAFAŁ MALINOWSKI
Fot. M. Kość

W białostockich liceach

Złożono niewiele podań

Białostoccy ośmioklasiści już składają podania o przyjęcie do szkół średnich. W tym roku podstawówki skończyć powinno 11.114 uczniów, dla których przygotowano 12.067 miejsc w liceach zawodowych, ogólnokształcących, technikach i szkołach zawodowych.

Do białostockich liceów na razie wpłynęło niewiele podań o przyjęcie. Zdaniem dyrektorów szkół, ośmioklasiści jeszcze nie zdecydowali, jaką szkołę wybrać.

Do I LO przyniesiono na razie tylko 10 wniosków o przyjęcie. Szkoła przygotowała 270 miejsc w dziewięciu klasach. W ubiegłym roku miejsc było mniej więcej tyle samo, chętnych zaś około 300.

17 chętnych zgłosiło się do II LO. Tam przygotowano 240 miejsc w ośmiu klasach. Do III LO wpłynęło już 27 podań, a miejsc jest 270. Tyle samo uczniów przyjmie VI LO, do którego zgłosiło się już 10 chętnych. W ubiegłym roku, po egzaminach wstępnych odpadło prawie 200 kandydatów.

Podania kandydatów do szkół państwowych przyjmowane będą jeszcze przez miesiąc, a więc do 15 maja.

Niewiele osób składa też podania do szkół niepublicznych. Na przykład do Społecznego LO z podaniami o przyjęcie zgłosiło się na razie tylko 5 osób. Termin składania dokumentów w tej szkole upływa 30 maja, egzamin wstępny zaś przewidziany jest na 1 czerwca. Zanim jednak kandydaci zdecydują się na to, którą szkołę wybrać, mogą skorzystać z tzw. akcji drzwi otwartych. Imprezy takie organizuje kilka białostockich szkół, w tym też Społeczne LO. Ośmioklasiści i rodzice przyjść mogą tam 14 i 21 kwietnia w godz. 11–16. Czekać na nich będą uczniowie liceum, rada pedagogiczna i komisja rekrutacyjna.

(rs)

Echa publikacji

Młodzież Wszechpolska o marszu milczenia

W artykule pt. „Nietaktowny marsz milczenia” (Gazeta Współczesna z dn. 4.04.) red. Janina Werpachowska zarzuciła, iż marsz milczenia zorganizowany w Białymstoku został upolityczniony. Dowodem tego były transparent Młodzieży Wszechpolskiej i flagi UPR-u.

Wniosek taki jeśli traktować go w formie zarzutu jest absurdalny i można tłumaczyć jego pojawienie się li tylko niewiedzą pani redaktor. Wyjaśniam uprzejmie, że postulaty nasze oczywiście były polityczne i nie ma się co tego wstydzić. Nasza petycja została skierowana poprzez wojewodę (organ polityczny) do premiera (organ polityczny). Nieśliśmy jeden transparent, który przedstawiał naszą organizację, która nie jest żadną partią ani partyjką, jak pisze p. Werpachowska. Mieliśmy chyba do tego prawo, gdyż to my w końcu współorganizowaliśmy ten protest. Poza tym spontanicznie to można napisać wiersz. Historia nie zna spontanicznych manifestacji czy marszy. Ktoś to musi zorganizować. Nie wyobrażam sobie żeby tysiąc ludzi w jednej chwili spontanicznie przyszło do głowy, aby wyjść na ulice i zademonstrować. Czy pani redaktor nie rozumie tak oczywistych rzeczy? Ludzie mogą spontanicznie dołączyć się do marszu jeśli zgadzają się z jego ideą.

Ważniejszą jednak kwestią jest wyraźne spłycanie i manipulowanie wymową demonstracji, które się odbyły. Nie można twierdzić, że protest dotyczył tylko narastającej przestępczości, bo byłoby to nonsensem, ponieważ przemoc, przestępczość była, jest i będzie. Nie ma co protestować np. przeciwko wciąż padającemu śniegu. My podkreślaliśmy bezradność rządu wobec tejże przestępczości i brak uregulowań piętnujących i sankcjonujących naruszanie norm, które powinny wyraźnie odgraniczać to co jest dozwolone od niedozwolonego, przyzwoite od nieprzyzwoitego. Prawo, realnie patrząc ma na celu oddziaływanie na przestępców tak by to oni się bali a nie normalni ludzie, by sprawiedliwość była bezwzględna.

Zapewniamy Panią iż dobro naszych kolegów i całej ludności Polski było celem nadrzędnym marszu. Chcieliśmy wyrazić nasz protest, ale także pokazać, że nie tylko przestępczość może być zorganizowana, ale też ludzie, studenci mogą się zorganizować w obronie swoich praw.

Świadomi jesteśmy, że taki marsz może wpływać na rządzących, ale to właśnie wola władzy i umiejętność kształtowania prawa może realnie zmienić dzisiejszą sytuację.

Atak p. Werpachowskiej na naszą akcję odbieramy jako świadome dyskredytowanie jej, spowodowane może brakiem sympatii do naszej organizacji. Nie wiem czemu ma służyć szukanie zarzutów dla samych zarzutów. Nam taka postawa nasuwa z kolei inne określenie – jątrzenie.

Dariusz Wasilewski
Prezes Młodzieży Wszechpolskiej

Gdybyż chociaż część z tych postulatów, które zawarł w swoim liście pan Dariusz Wasilewski, znalazła jakiekolwiek odzwierciedlenie na niesionych przez demonstrantów transparentach! Może wówczas nie rzucałoby się tak w oczy upolitycznienie białostockiego marszu milczenia.

Żeby nie być posądzoną o kolejny przejaw jątrzenia, przedstawiam czytelnikom list Prezesa Młodzieży Wszechpolskiej bez żadnych poprawek i zmian – tzn. z zachowaniem składni i interpunkcji zgodnej z oryginałem.

JANINA WERPACHOWSKA

Ministerialne nagrody dla białostockich inżynierów

Za ogrzewanie słońcem i ogrodzenia

Doktor inż. Wiesław Sarosiek z Wydziału Budownictwa i Inżynierii Środowiska Politechniki Białostockiej otrzymał nagrodę za pracę doktorską, w corocznym konkursie Ministra Gospodarki Przestrzennej i Budownictwa. W tym samym konkursie wyróżnienie za publikację otrzymali także prof. dr hab. Witold Czarnecki z Wydziału Architektury i Bartosz J. Czarnecki – asystent z tego samego wydziału.

Konkurs jest organizowany od 1965 r. Specjalne jury oceniło najlepsze prace dyplomowe, dysertacje doktorskie i habilitacyjne, publikacje naukowe oraz techniczne z dziedziny budownictwa, architektury, urbanistyki, gospodarki przestrzennej i komunalnej.

Do konkursu 10 uczelni technicznych zgłosiło 47 prac, zaś wydawcy – 16 publikacji naukowych i technicznych oraz wniosek o nagrodę za promocję działalności wydawniczej. Jak podkreśla prof. Stanisław Kuś – przewodniczący Centralnej Komisji Nagród, obrady jury były często burzliwe.

Wiesław Sarosiek otrzymał nagrodę za pracę pt. „Model obliczeniowy sezonowego zapotrzebowania na energię do ogrzewania pomieszczenia przystosowanego do biernego wykorzystania promieniowania słonecznego" (promotor – prof. dr hab. inż. Jerzy A. Pogorzelski). Autor wykonał badania eksperymentalne funkcjonowania pomieszczeń przystosowanych do wykorzystania energii promieniowania słonecznego oraz opracował program do obliczania ich sezonowego zapotrzebowania na ciepło. Warto dodać, że dr Sarosiek jest dyrektorem białostockiej filii Fundacji Poszanowania Energii.

Witold Czarnecki i jego syn Bartosz J. Czarnecki napisali książkę pt. „Ogrodzenia" (Agencja Wydawnicza WTTPH „Ekvaria" SA, Białystok 1994). Komisja przyznała im wyróżnienie za „interesujące przedstawienie problemu krzewienia dobrej architektury oraz wkład do kultury narodu". W bogato ilustrowanej książce są przedstawione różne style i typy ogrodzeń, bramy i ich detale, żywopłoty.

MN

Zdrowie nowym nałogiem – daj się wciągnąć

Zdrowe miasto lepsze życie

Co roku Światowa Organizacja Zdrowia (WHO) wybiera hasło na Światowy Dzień Zdrowia, który przypada 7 kwietnia. W tym roku takim hasłem było: „Zdrowe miasto, lepsze życie". Miało ono na celu zwrócenie uwagi na liczne nie rozwiązane problemy populacji miejskiej, która w ciągu ostatnich 50 lat gwałtownie wzrosła.

Program „Zdrowe miasto" realizuje od 1986 roku biuro regionalne WHO w Kopenhadze. Jego zadaniem jest propagowanie zmian zmierzających do poprawy warunków życia mieszkańców. W naszym kraju taki cel stawia sobie Stowarzyszenie Zdrowych Miast Polskich. Należy do niego i Białystok, oceniany jako bardzo aktywny członek Stowarzyszenia. Należy on również do europejskiej sieci, w której po nim znalazły się także Łódź, Toruń i Poznań.

– Wyprzedzając niejako Światową Organizację Zdrowia, Fundacja Białystok Zdrowe Miasto realizuje hasło „Zdrowie nowym nałogiem – daj się wciągnąć" – mówi prezes Fundacji, Danuta Roszkowska. – Zgodnie z obowiązującą od blisko pół wieku definicją WHO, zdrowie oznacza fizyczną, psychiczną i społeczną sprawność człowieka, którą on sam ocenia jako stan pozytywny. Ponadto podkreśla się, że zdrowie nie może być traktowane wyłącznie jako nieobecność choroby lub niesprawności.

W ostatnich dziesięcioleciach, w wyniku wzrastających zagrożeń zdrowotnych, będących rezultatem postępującej degradacji środowiska naturalnego, pojęcie zdrowia wzbogaciło się wyraźnie o pierwiastek ekologiczny. Obok dalszego wzrostu znaczenia dla zdrowia czynników społecznych, coraz bardziej zaczęto dostrzegać i doceniać wpływ środowiska przyrodniczego.

Od 1993 roku Białystok, jako pierwsze miasto polskie, przystąpił do realizacji zadań Programu Zdrowych Miast Światowej Organizacji Zdrowia. Trudne kryteria, stawiane przed naszym miastem zostały spełnione i we wrześniu tegoż roku Białystok został oficjalnie przyjęty w szereg miast realizujących założenia „Healthy for all 2000" (Zdrowie do 2000 roku).

Miasto nasze stworzyło dobry klimat do współpracy wielu organizacji rządowych, pozarządowych i społecznych na rzecz zdrowia i ochrony środowiska. Obecnie realizuje się wiele projektów, które są doskonałym przykładem koordynacji działań w ramach programu Białystok Zdrowe Miasto.

Zdrowie promowane jest poprzez liczne cykle spotkań edukacyjnych i integracyjnych ze środowiskiem niepełnosprawnych. Wydajemy dwa czasopisma, „Barwy zdrowia" oraz „Ekologia, Zdrowie i My". Działania nasze są próbą upowszechniania masowego stosowania środków i metod zapobiegania różnym chorobom, szerzenia świadomości i umiejętności życia w sytuacjach trwałego zagrożenia.

(a)



Pierwsza w Białymstoku

Pralnia prawdziwie ekologiczna

Od wczoraj, przy zbiegu ulic Parkowej i Mickiewicza w Białymstoku funkcjonuje pierwsza w naszym mieście ekologiczna pralnia.

Właściciele pralni sprowadzili włoskie urządzenia, zaakceptowane przez ekologów z całego świata. Urządzenia te – warto podkreślić – spełniają surowe normy, postawione tego typu placówkom przez EWG.

– Wymrażania po zakończeniu procesu prania – mówi Ernest Daniszewski, współwłaściciel Eko–Pralni – **sprawiają, że ilość szkodliwych substancji wydalanych do środowiska jest minimalna. Nasze urządzenia zużywają także bardzo mało wody i prądu, co również w znacznym stopniu zapobiega degradacji środowiska.**

Nowoczesność urządzeń Eko–Pralni gwarantuje też szybkie i tanie wykonywanie usług. **Termin ekspresowy to tylko 3 godziny, a zwykły – 24. Za wypranie np. spodni w zwykłym terminie trzeba zapłacić 8,5 zł, palta – 11 zł, a sutanny – 22 zł. Usługa w tempie ekspresowym jest droższa o 50 procent.**

W Białymstoku uruchomiono kilka punktów przyjmowania odzieży do Eko–Pralni. Trzeba więc pamiętać, że terminy wykonania usługi wydłużają się (z 24 do 48 godzin), jeżeli oddajemy rzeczy do prania właśnie w punktach przyjęć.

Niewykluczone, że kolejne tego typu placówki powstaną nie tylko w Białymstoku. Być może już niebawem z podobnych usług skorzystać będą mogli mieszkańcy Moniek i Sokółki.

(g)

Fot. M. Kość

Patrz co kupujesz – radzi PIH

Dziurawe golfy

Kupując dres, golf, sweter, podkoszulek, spódnicę, kamizelkę, komplecik niemowlęcy czy jakąkolwiek inną dzianinę, trzeba koniecznie dokładnie obejrzeć towar w sklepie. Prawie połowa dzianin, ze skontrolowanych przez Okręgowy Inspektorat Państwowej Inspekcji Handlowej w Białymstoku, miała wady jakościowe.

Tak źle wypadły nie tylko ostatnie kontrole. W ubiegłym roku PIH zakwestionował jakość jeszcze większej ilości dzianin (prawie 70 proc.).

Zwłaszcza kupując golf należy zwrócić uwagę, czy obok kołnierza nie ma dziur i zmarszczeń. Bardzo często zdarza się, że golfy są krzywo wszyte. W wyrobach dla dzieci buble mają zwykle źle przyszyte ściągacze, nierówne ściegi, przepuszczone oczka, plamy. Podobnie jest zresztą z dresami. W bluzkach z dzianiny zdarzają się dziury. Od jakości materiału zależy także, czy nowa dzianina nie skurczy się po pierwszym praniu i czy nie będzie farbowała. Badaniom laboratoryjnym poddano próbkę dresów dziecięcych, sprzedawanych w hurtowni na Słonecznym Stoku. Okazało się, że po upraniu skurczyłyby się tak, że pasowałyby na młodszego brata. Nie wspominając już o tym, że brat miałby dres w zupełnie innym kolorze. Całą partię tych dresów PIH zdyskwalifikował i nie dopuścił do sprzedaży.

MN

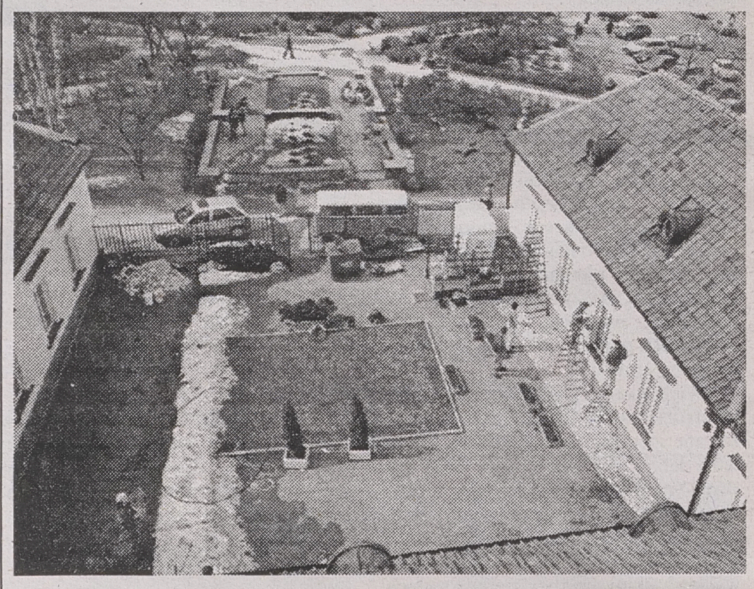

Chociaż tu i ówdzie zalega jeszcze śnieg, a chłodne podmuchy wiatru przypominają o tym, że zima skończyła się bardzo niedawno, już trwają pierwsze prace remontowe na tylnym dziedzińcu Ratusza. Tradycyjnie, 1 maja, powinno bowiem nastąpić otwarcie letniej kawiarenki pod gołym niebem, do której białostoczanie zdążyli już się przywiązać.

Fot. M. Kość

Białostoczanie piorą tak, jak cała Polska

W sklepie i na ekranie

Przed świętami proszki do prania cieszyły się nie mniejszym zainteresowaniem niż proszek do pieczenia. Kupowaliśmy raczej duże opakowania, choć małe pudełka wciąż mają wiernych klientów (mniejszy jednorazowy wydatek).

W foliowych workach (2,4 kg) najwięcej kupowaliśmy Wiziru – tak przynajmniej twierdzi p. Krystyna Borowska z Centrum Handlowego Marko. Tuż za nim był Ariel, no i Pollena 2000. Najtańszy ze wszystkich proszków – Dosia – w Marko idzie teraz miernie, choć w ubiegłym roku w fantastycznym stylu zawojował rynek.

Pracownica Hurtowni PEN twierdzi z kolei, że Dosia (produkuje ją firma Benckiser z Nowego Dworu) nadal chętnie jest brana przez właścicieli straganów, kiosków itp. Także Pollena, E Standard i inne tańsze proszki.

W DH Central najczęściej klienci kupują duże opakowania Wiziru i Pollenę 2000 – foliowe opakowania po 1,8 kg. Droższe proszki firmy Lever (producent Polleny), m.in. Omo, cieszą się dobrą opinią, ale nie każdego stać na taki wydatek. Sprzedaż taniej Dosi również w Centralu spadła nieporównywalnie, bo zapewne oprócz ceny liczy się także skuteczność prania, co kładą nam do głowy wszystkie reklamy telewizyjne.

Sprzedawcy twierdzą, że nieustannie mają one wpływ na zakupy. Klienci z ciekawości próbują, a potem wracają do tych sprawdzonych pod względem jakości proszków. W strukturze zakupów środków piorących nie różnimy się od całej Polski. Producentów jednak niepokoi fakt, że sprzedaż nie rośnie. W krajach Europy Zachodniej na jednego mieszkańca zużycie proszków jest o połowę większe.

(ros)

Na rzecz niepełnosprawnych

Program „Edukacja razem"

Fundacja Osób Niepełnosprawnych rozpoczyna w kwietniu program „Edukacja razem", mający na celu fundowanie stypendiów naukowych dla najzdolniejszych niepełnosprawnych, którym brak środków nie pozwala na studia. Działalność Fundacji wspiera loteria „Klaudiusz".

W 1992 roku w Konstancinie pod Warszawą powstał Ogólnopolski Sejmik Osób Niepełnosprawnych, zrzeszający blisko 100 stowarzyszeń niepełnosprawnych z całej Polski. W rok później powołał on Fundację Osób Niepełnosprawnych. Zarówno Sejmik jak i Fundacja chcą reprezentować interesy około 6 milionów niepełnosprawnych Polaków, co stanowi blisko 15 proc. ogółu mieszkańców kraju. Ideą ich działania jest wspieranie wszelkiego rodzaju inicjatyw, dających możliwości zdobywania wykształcenia, a co za tym idzie lepszej pracy i aktywnego uczestnictwa w życiu społecznym.

Program „Edukacja razem" przewiduje fundowanie stypendiów dla młodych niepełnosprawnych. Obecnie tylko 3 proc. spośród nich kończy studia. Pieniądze na ten cel pochodzić będą m. in. z loterii „Klaudiusz", zorganizowanej przez Polski Monopol Loteryjny. Los kosztuje 2 zł, główna wygrana to 200 tys. zł. Dzięki tej loterii również kilkuset niepełnosprawnych znalazło zatrudnienie. Fundacja prowadzi ponadto Akcję na Rzecz Niepełnosprawnych; zebrane w ten sposób środki finansowe przeznaczy się na stypendia. A oto konto FON: PKO BP IX O/Warszawa 1599-325695-132-3.

(a)

Młodzież katolicka po wyborach

W ostatnich dniach odbyło się IV Walne Zgromadzenie Stowarzyszenia Katolickiej Młodzieży Akademickiej w Białymstoku. Wybrano nowe władze SKMA.

I tak prezesem Zarządu Głównego SKMA została studentka III r. Politechniki Białostockiej Milena Szyłkiewicz, wiceprezesami Katarzyna Świenc z III r. Filologii Polskiej FUW i Romuald Bielewicz z II r. Wydziału Prawa FUW, sekretarzem Krzysztof Kulesza z III r. PB, a członkiem Andrzej Piotrowski z V r. Akademii Medycznej.

(RR)

Tutaj nie bardzo jest co monopolizować – twierdzi Piotr Tomaszuk

Fundacja Wierszalin po rejestracji

Fundacja Wierszalin została ustanowiona przez Piotra Tomaszuka, szefa Towarzystwa Wierszalin Teatr, aktem notarialnym sporządzonym w Warszawie już na początku tego roku. Zanim jednak statut trafił do rąk dziennikarzy, w prasie pojawiło się enigmatyczne określenie „kuriozalna fundacja", a domniemania co do jej celów wskazywały na niebezpieczeństwo odcięcia instytucji kultury od dotychczasowych sponsorów na rzecz twórczości ludowej.

Tymczasem, jak twierdzi dyrektor Wydziału Kultury, Sportu i Turystyki UW, Kazimierz M. Derkowski, Fundacja ma być „otwarta dla całej kultury na Białostocczyźnie. Nie ma ona na celu centralizacji sponsoringu i ewentualnego podziału pieniędzy według klucza z góry".

O swojej koncepcji Fundacji Wierszalin wspominał Piotr Tomaszuk już kilka miesięcy temu. Do jej najważniejszych celów zaliczył popieranie i promowanie inicjatyw związanych z kulturą pogranicza, utworzenie sceny Teatru Wierszalin, opiekę nad zabytkami kultury materialnej, promocję młodego pokolenia twórców, prowadzenie działalności oświatowej z zakresu sztuki teatralnej wśród młodzieży oraz prowadzenie ośrodka informacyjnego, impresaryjnego dla twórców, krytyków i miłośników sztuki, przedstawicieli nauki i działaczy kultury w kraju i za granicą. Takie cele zostały wpisane w statut, podobnie jak różne formy ich nieodpłatnej realizacji. Środki finansowe Fundacja ma zdobywać w postaci „darowizn, spadków i zapisów, subwencji osób prawnych, dochodów ze zbiórek i imprez publicznych oraz z majątku ruchomego i nieruchomości".

– Zakładałem Fundację z myślą o tym, że będzie otwarta – powiedział „Gazecie" Piotr Tomaszuk. – **Zaprosiłem do niej wojewodę białostockiego, który wyraził gotowość i chęć udziału. Opieka nad Wierszalinem nie jest celem podstawowym. Chcemy, podobnie jak Fundacja Kultury w Polsce, pełnić rolę stymulatora niebudżetowych inicjatyw kulturalnych. Będą mogły korzystać z niej również instytucje budżetowe i chcielibyśmy, żeby składały wnioski dotyczące różnych pomysłów.**

Rozmowy na te tematy Piotr Tomaszuk odbył z wicewojewodą Grzegorzem Rykowskim i dyrektorem Wydziału Kultury UW, Kazimierzem Derkowskim, zyskując ich aprobatę.

– Białostocczyzna jest miejscem bardzo ubogiego sponsoringu w porównaniu np. z Wrocławiem, Poznaniem, Krakowem czy Gdańskiem – twierdzi autor Fundacji Wierszalin. – **Fundacja nie ma na celu, i nigdy nie miała, jakiegokolwiek monopolizowania sponsoringu. Tu nie bardzo jest co monopolizować.**

Krystyna Konecka



Zamiast The Gathering

Agencje Bazyllos i BPMS zapraszają w najbliższy piątek, 12 kwietnia, na koncert trzech białostockich zespołów metalowych: Hermh, Immemorial Ages i Kosher Butchering.

Tego dnia miały wystąpić w Białymstoku metalowe gwiazdy: The Gathering z Holandii i Moonspell z Portugalii. Poważna choroba lidera The Gathering spowodowała jednak przesunięcie koncertu na wrzesień. Spragnionych wypustu surówki zaspokoją być może dźwięki białostockich zespołów, tym bardziej, że gwiazda koncertu – Hermh – już dawno wyszła poza krajowe opłotki.

Hermh powstał na początku lat 90. jako Oremus. Dopiero jednak zmiana składu zespołu (a przy okazji – nazwy) w 1994 r. zaowocowała pierwszą oficjalną produkcją zespołu – taśmą „Oremus Peccatum (Refaim)". Wydana w 1995 r. druga taśma „Crying Crowns of Trees", zawierająca ciężką, melancholijną i bardzo nastrojową muzykę, przyniosła zespołowi dobre przyjęcie ze strony fanów i podziemnej prasy.

Tego samego roku Hermh podpisał kontrakt z niemiecką wytwórnią Last Epitaph Prod. Premiera debiutanckiego albumu zespołu „Taran" odbyła się w Niemczech w lutym 1996 r. Płyta przyniosła ponad 40 minut grim misanthropic metalu. W styczniu '96 ukazał się na CD, wydanym przez włoską wytwórnię Entropy Prod., zremiksowany materiał z dwóch pierwszych taśm zespołu pod wspólnym tytułem „Echo". Obecnie zespół pracuje nad nowym materiałem, który nosi roboczy tytuł „Anger of the Anchorite". Wydanie tego albumu planowane jest na ten rok, a poprzedzi go trasa koncertowa na Zachodzie.

Koncert rozpocznie się o godz. 19 w klubie „Gwint". Dwie pierwsze osoby z egzemplarzem „Gazety" wchodzą za darmo. **(semi)**

W Filharmonii

Warszawscy Soliści „Concerto Avenna"

Dzisiaj o godz. 19 w Filharmonii Białostockiej wystąpi z koncertem kameralnym Zespół Warszawscy Soliści „Concerto Avenna".

Zespół „Concerto Avenna" powstał w 1983 roku z inicjatywy klawesynisty Władysława Kłosiewicza i kontrabasisty Andrzeja Mysińskiego. W jego skład weszli wybitni muzycy, absolwenci i wykładowcy warszawskiej Akademii Muzycznej, a także dawni członkowie Polskiej Orkiestry Kameralnej Jerzego Maksymiuka.

Orkiestra specjalizuje się w interpretacjach muzyki baroku: ma w swoim repertuarze około stu takich utworów, ale także pozycje muzyki klasycznej (koncerty i symfonie Haydna i Mozarta) oraz utwory kameralne kompozytorów XX wieku.

Zespół odbył liczne zagraniczne podróże koncertowe, uczestniczy w renomowanych festiwalach muzycznych, ma nagrania radiowe i telewizyjne, także 29 płyt CD.

Kierownikiem artystycznym zespołu jest Andrzej Mysiński. Podczas białostockiego koncertu wystąpią soliści, Edward Wolanin – fortepian i Leo Siberski – trąbka (Niemcy).

W programie: Marcin Mielczewski – Canzona prima, Johann Baptist Georg Neruda – Koncert na trąbkę, orkiestrę smyczkową i b. continuo, Wolfgang Amadeusz Mozart – Serenada G-dur KV 525 „Eine kleine Nachtmusik", Dymitr Szostakowicz – Koncert C-dur na trąbkę, fortepian i orkiestrę smyczkową, Mieczysław Karłowicz – Serenada C-dur op. 2 na orkiestrę smyczkową. **(a)**

Wielki Finał Playback Show w Kręgu

Gwiazdy i ich odbicia

Podczas eliminacji, które odbywały się w styczniu i lutym w Klubie Rozrywki „Krąg", wyłoniono 33 finalistów konkursu pod nazwą Playback Show. Zaprezentują się oni podczas Wielkiego Finału w najbliższą niedzielę, o godz. 15.

Zabawa polega na tym, że dzieci, odpowiednio ubrane i ucharakteryzowane, naśladują swoich idoli – gwiazdy muzyki pop. Oryginalne nagranie piosenki „leci" z playbacku, a mała „gwiazdeczka" udaje tylko, że śpiewa. Naprawdę za to musi opanować układ choreograficzny, mimikę, gesty – charakterystyczne dla odgrywanej postaci. Bawią się przy tej okazji wszyscy – i wykonawca na scenie, i podziwiająca go publiczność.

W niedzielę 33 finalistów walczyć będzie o atrakcyjne nagrody. Możemy zdradzić, że zwycięzca konkursu wyjedzie na kolonie letnie, ufundowane przez Biuro Podróży „Nowator".

Sponsorami imprezy są także „Gazeta Współczesna", Radio Akadera, Radio Taxi 32–32–32, Aneks i Meblandia.

Oprócz zmagań konkursowych, organizatorzy zabawy przygotowali również pokazy tańców, dyskotekę dla dzieci oraz wiele innych atrakcji i niespodzianek. **(jaw)**

Trio „Linz-Wiedeń"

Dzięki współpracy z Instytutem Kultury Austriackiej w piątek, 12 bm., o godz. 19, w Filharmonii Białostockiej wystąpi Trio Kameralne „Linz-Wiedeń".

W skład zespołu wchodzą: Michaela Cutka – skrzypce barokowe, flet prosty, Helmut Schaller – flet prosty i Wolfgang Jungwirth – gitara. Koncertują oni wspólnie od 1985 roku, w Austrii i krajach europejskich. W swym repertuarze mają utwory barokowe, do okresu wczesnej klasyki, ponadto austriacką muzykę XX wieku aż do współczesności. Ich wykonawstwo charakteryzuje się bogactwem wariantów składu soloduet–trio.

W programie koncertu kameralnego znajdują się utwory Haendla, Jungwirtha, Angerera, Telemanna, Sulzera i Bacha. **(a)**

Kram Karoliny

Tak zatytułowany jest spektakl, przygotowany przez młodych aktorów z Teatru „Klaps". Przedstawienie reżyserowała Antonina Sokołowska.

„Kram Karoliny" Michela de Ghelderode'a będzie można obejrzeć w najbliższy piątek, o godz. 19, w Młodzieżowym Domu Kultury przy ul. Warszawskiej 79A. **(jaw)**

Uniwersytet III Wieku zaprasza

Jutro odbędzie się kolejny wykład w ramach zajęć na Uniwersytecie III Wieku. Tym razem będzie on poświęcony polityce. **„O międzynarodowych organizacjach europejskich i szansach wejścia Polski do tych struktur"** opowie dr Mieczysława Zdanowicz. W części artystycznej wystąpią uczniowie Zespołu Placówek Kształcenia Artystycznego w Białymstoku. Początek, jak zwykle, o godz. 16. Spotkanie odbędzie się w głównej auli Filii Uniwersytetu Warszawskiego w Białymstoku przy ul. Liniarskiego 4. Wstęp wolny. Szczególnie mile widziani będą seniorzy. **MN**



Alosza Awdiejew
Studio Kino
Sienkiewicza 3, Białystok,
13.04.1996, godz 17^{00}
Bilety do nabycia: Tango, Rock-n-roll, Studio Kino,
Patronat prasowy "Gazeta Współczesna"
11424

GWIAZDA KRAKOWSKIEJ PIWNICY POD BARANAMI
Alosza Awdiejew
w CRISTALU
ZAPRASZAMY NA BAL WIOSENNY
13 kwietnia 1996
11147
Rezerwacja: tel. 425-061 w. 406, tel. 44-25-15

TELEWIZJA

PROGRAM 1

6.00 Kawa czy herbata?
7.45 VIP – rozmowa Jedynki
8.00 „Moda na sukces" – serial prod. USA
8.30 Tęczowy Music Box
9.00 Wiadomości
9.10 Mama i ja – program dla mamy i trzylatka
9.25 Gimnastyka – wyciągnij się, przeciągnij się!
9.30 Domowe przedszkole
9.55 Porozmawiajmy o dzieciach
10.00 „Tancerze na lodzie" – serial
10.40 Muzyczna Jedynka
11.00 Poradnik petenta
11.15 Poradnik bałaganiarza
11.30 Razem czy osobno – Małżeństwo niepełnosprawnych
12.00 Wiadomości
12.10 Agrobiznes – mag. rolniczy
12.15 Magazyn Notowań – Młody agroturyzm. Ekolodzy z cenzurką
12.40 Chochlikowe psoty, czyli zmagania z gramatyką
13.00 Historia z myszką i komputerem: Podróże
13.25 Portrety współczesnej prozy polskiej
14.05 Zgadnij! Wykaż się!
14.10 „...swego nie znacie" – katalog zabytków – Środa Śląska
14.25 Gość dnia
14.30 Historia Polskiego Radia
14.50 Program dnia
15.00 Kraina łagodności – program poetycko-muzyczny
15.30 „Moda na sukces" – serial prod. USA
16.00 Dla młodych widzów: Raj
16.25 Dla młodych widzów: Party tura
16.50 Kalendarium XX wieku
17.00 Teleexpress
17.20 Miliard w rozumie – teleturniej
17.45 Z kamerą wśród zwierząt – Ślimaki, żaby i jaszczurki
18.05 „Sukces": „Małe jest piękne" – serial TVP
19.00 Wieczorynka „Madeline"
19.30 Wiadomości
20.10 „Lot 771" – film fab. prod. amer.-austral.
21.45 Puls dnia
22.05 Droga do bogactwa. Gazele wzrostu – program publ.
22.35 Rzeczpospolita Gminna – reportaż
23.00 Wiadomości
23.15 „Imperatyw" – film fab. prod. RFN
0.55 Księga niewiedzy – Jak działa mózg
1.20 Laboratorium – Pojazdy szynowe
1.40 Stajnia – Muzyka country
2.10 Zakończenie programu

PROGRAM 2

7.00 Panorama
7.10 Sport – telegram
7.15 Poranny magazyn Dwójki. W tym: Dziennik krajowy oraz Gość poranny
7.50 Akademia Zdrowia Dwójki – Audiotele 0-70055666
8.00 Program lokalny
8.30 „Beztroskie dni" – ser. komediowy prod. USA
9.00 Świat kobiet – mag. Audiotele: 0-70035277
9.30 „Podwodne przygody": „Curacao"
10.00 Po rozum do głowy – program dla dzieci
10.25 „Bobby – angielski policjant" – reportaż
10.50 „Jest taki kraj" – fragment koncertu
11.30 „Świetliste obrazy Jerzego Mierzejewskiego" – reportaż
12.00 „Nie żałuję – Ewa Błaszczyk"
12.40 Mój mały świat
13.00 Panorama
13.20 „Lato w Lesmonie" – serial prod. niemieckiej
14.10 Clipol – magazyn muz.
14.40 Muzyczne nowości Dwójki
14.55 Powitanie
15.00 „Podróż do wnętrza Ziemi z Willym Fogiem" – serial anim. prod. hiszp.
15.25 Akademia Zdrowia Dwójki
15.35 Pejzaże wsi polskiej
16.00 Zwierzęta wokół nas: Podaj łapę
16.30 5x5: Wygrajmy razem – teleturniej. Audiotele 0-70035217
17.00 Seans filmowy – program Ewy Banaszkiewicz. Audiotele 0-70015033
17.25 „Janusz Hajdun. Znajomy z Sopot..." – film dok.
18.00 Panorama
18.10 Program lokalny
19.05 Jeden z dziesięciu – teleturniej. Audiotele 0-70075800
19.35 Po rozum do głowy – prog. dla dzieci
20.00 Reforma ubezpieczeń społecznych – Jak to zrobić?
21.00 Panorama
21.35 Ekspres reporterów – prog. Blanki Danilewicz
22.10 Rewelacja miesiąca Vincenzo Bellini: „Lunatyczka" – opera w 2 aktach
0.30 Panorama
0.35 Studio Sport – Mistrzostwa świata w hokeju na lodzie – grupa „B" Polska – Japonia
1.25 Zakończenie programu

POLSAT

Informacje – 16.00, 18.45, 19.50, 22.00
7.00 Dzień dobry Polsko; 7.55 Poranne informacje; 8.00 Polityczne graffiti; 8.15 Klub Fitness Woman; 8.30 „Skrzydła" – ser.; 9.00 Grand Prix – serial animowany dla dzieci; 9.30 Kalambury; 10.00 Za wszelką cenę – ser.; 11.00 Disco Relax; 12.00 Godzina za godziną – film polski; 13.30 Magazyn; 14.00 Magazyn; 14.30 Klip-Klaps; 15.00 Halogra!My; 15.30 Czarodziejka z księżyca – serial; 16.00 Informacje; 16.15 Link Journal – mag.; 16.45 Alf – serial; 17.15 Kalambury; 17.45 Grunt to rodzina – serial USA; 18.15 Magazyn; 18.45 „Dallas" – ser.; 19.40 Losowanie LOTTO; 19.50 Informacje; 20.05 One West Waikiki – serial USA; 21.00 Gliniarz i prokurator – serial USA; 21.50 Polityczne graffiti; 22.00 Informacje i biznes informacje; 22.25 Dolina lalek – serial USA; 22.50 Ring – program publicystyczny; 23.20 Sztuka sprawiedliwości – magazyn prawniczy; 23.50 Motowiadomości; 0.20-1.20 PEMS – Polsat Europe Music Show

POLONIA

7.00 Panorama; 7.10 Dzień dobry z Polski; 9.00 Wiadomości; 9.15 Krzyżówka szczęścia – teleturniej; 9.45 Janka – serial; 10.15 Odbicie – serial TVP; 11.15 Blok programów edukacyjnych; 12.00 Wiadomości; 12.15 Na kłopoty Bednarski „Statek nadziei" – serial pol.; 13.10 Program publicystyczny; 13.45 Historia – współczesność; 14.15 Sejmograf – magazyn; 14.25 Rozmowa dnia; 15.00 Panorama; 15.20 Raj – prog. red. katolickiej; 15.50 Historia; 16.20 Gość TV Polonia; 16.30 Wspólna Europa; 17.00 Teleexpress; 17.15 Wielkanocny mazurek; 17.45 Krzyżówka szczęścia – teleturniej; 18.15 Lektury Satelity: Adam Mickiewicz Pan Tadeusz, Księga XI: Rok 1812; 19.20 Dobranocka: Bajki z mchu i paproci; 19.30 Wiadomości; 20.00 Komedianci: Pierwsza pięćdziesiątka Aliny Janowskiej – program rozrywkowy; 20.40 Co nowego – Jerzy Milian; 21.00 Panorama; 21.30 Premiery Satelity: Rękopis znaleziony w Saragossie – film fab. prod. polskiej; 23.15 J. Brecht Trio; 23.50 Między „Apokalipsą" a „Czytadłem" – rozmowy z Tadeuszem Konwickim; 0.05 Muzyka w Zabytkach – gra Sinfonia Cracovia; 0.20 Muzyka dawnych mistrzów – gra zespół Altri Stromenti; 0.35 Panorama

DSF

6.45 Magic Sports; 9.00 Piłka nożna: liga hiszpańska; 10.00 Offenisiv – dyskusje; 11.00 Superfan – show; 11.30 Niels Ruf – talk show; 12.00 Magic Sports; 14.00 Superfan – show; 14.30 Mag. sportów motorowych; 15.30 Mag. hippiczny; 15.45 Offensiv – dyskusje; 16.45 Niels Ruf – talk show (na żywo); 17.15 Magic Sports (na żywo); 18.15 Koszykówka NBA; 19.15 Superfan – show; 19.45 Wiad. sport.; 19.50 Motorvision; 20.55 Piłka nożna: liga hiszpańska (na żywo); 22.50 Wiad. sport.; 23.00 Piłka nożna: liga włoska; 0.00 Wrestling WCW; 1.30 Action 5: Amerykańscy gladiatorzy; 2.30 Gillette World Sport Special

KABEL TV

9.00 Zapraszamy; 9.10 „Awantura o Basię – film fab.prod. polskiej; 10.40 Program dokumentalny; 11.05 **1969** – film fab. USA; 18.00 Zapraszamy; 18.10 **Przygody Saltiego** – serial USA; 18.40 Supermodelka – telenowela; 19.10 W rytmie disco polo; 20.00 Nasze wiadomości; 20.10 Film fabularny

RADIO

PROGRAM I

Wiadomości: co godzinę
Komunikaty losowe: 7.55, 13.00, 20.05; Prognoza pogody dla rybaków: 0.58, 6.28, 13.00, 19.25
24.00-5.58 Program nocny; 0.17-3.00 Radio nocą; 5.48 Gimnastyka poranna; 5.58-8.30 Sygnały dnia; 8.30 Radio Biznes; 9.07-11.00 Cztery pory roku; 10.30 Lektury Jedynki: J. Austen „Rozważna i romantyczna"; 11.07 Szkoda gadać; 11.30 Muzyczna miniatura; 11.40 Rolnicza antena; 11.55 Prognoza pogody dla rolników; 12.05 i 19.00 Z kraju i ze świata; 12.28 Po hejnale; 16.00 Dziennik popołudniowy; 16.12 Aktualności; 16.45 Dziennik Radia Watykańskiego; 17.05-19.00 Przegląd dnia... Pięć po...; 19.30 Radio dzieciom: J. Korczak „Kajtuś czarodziej"; 20.10 Echo: Człowiek i środowisko; 20.30 Rozważania; 20.40 Lekcja jęz. angielskiego – BBC; 20.50 Lektury Jedynki: Sz. J. Angon „Od Buczacza do Jerozolimy"; 21.06 Kronika sportowa; 21.30 Muzyka i aktualności; 22.00 Wydarzenia dnia; 22.10 Komentarz dnia; 22.20 Cztery pory roku; 23.05 Encyklopedia wielkich głosów; 23.55 Myśli pod koniec dnia.

PROGRAM III

Serwis Trójki co godzinę
0.05-6.00 Trójka pod księżycem; 4.30 R. J. Waller „Co się zdarzyło w Madison County"; 6.00-9.00 Zapraszamy do Trójki; 9.00-11.00 Każdy gra inaczej; 9.15 PPR – Poranna Porcja Rozrywki; 9.30 Informator ekonomiczny; 10.10 PPR – Przedpołudniowa Porcja Rozrywki; 10.30 Aktualia kulturalne; 11.10 Puls Trójki; 11.55 Giełda Papierów Wartościowych; 12.05 W tonacji Trójki; 13.05-16.00 Trójka na dwa głosy; 13.15 Powtórka z rozrywki; 14.30 M. Dąbrowska „Dzienniki"; 14.40 Nowości muzyczne; 15.30 Bliżej Ziemi; 15.35 Muzyczna poczta UKF; 16.00-19.00 Zapraszamy do Trójki; 19.05 BRUM; 20.05 A. Semkowicz „Cud melatoniny"; 20.15 Puls jazzu; 21.05 Klub Trójki; 22.10 Międzynarodowy Rok Mozartowski – suplement muzyczny; 23.00 To był dzień; 23.30 Bluesełka.

RADIO BIAŁYSTOK

FM 72,68 72,8 100,2 MHz
PROGRAM REGIONALNY
Wiadomości Radia Białystok co godzinę
Wiadomości w skrócie: 5.30, 6.30, 7.30, 8.30, 14.30, 15.30, 16.30, 17.30; **Przegląd prasy**: 5.16, 6.22; **O tym się mówi**: 6.16, 6.45, 7.15, 7.40; **Informacje z przejść granicznych**: 5.15, 6.25, 8.53, 13.08, 15.08, 18.09; **Regionalne notowania walutowe**: 8.53, 11.08, 14.18; **Wiadomości z Giełdy**: 14.18.
5.00 FAKTY I MUZYKA (wiadomości co 30 min) – prow. A. Jarosz; 8.15 Zadzwoń do nas: **44-22-22**; 8.45 Poradnik Obywatelski – Jerzy Hutek; **9.10 SPOTKANIA** – prow. D. Sokołowska; 9.12 Horoskop; 9.45 „Spacery bliskie i dalekie" – fel. Włodzimierza Paźniewskiego; 11.45 Poradnik Obywatelski – Jerzy Hutek; 11.53 Język angielski; 13.08 Radio bezrobotnych – Bogdan Sawicki; 13.35 Muzyczny telefon; **14.00 FAKTY I MUZYKA** (wiadomości co 30 min) – prow. A. Godlewski; 16.15 **ZADZWOŃ DO NAS: 44-22-22**; 18.10 Konkurs – Labirynt spadochroniarza – prow. Andrzej Kamiński; 18.30 Ukraińska Dumka – przyg. E. Ryżyk; 18.45 Pod znakiem Pogoni – aud. Wł. Prochowicza; 19.05 Na czwórce – magazyn dla kierowców – aud. M. Liberadzkiego; 19.35 Czas melomana – aud. M. Gajl; 20.05 **MIXER** – prow. K. Kurianiuk; 22.00 Reflektorem po świecie – program BBC; **23.05 NOCNA ORKIESTRA RADIA BIAŁYSTOK** – prow. Sławomir Sokołowski; 23.20 Cały ten jazz – aud. J. Papaja; 0.30 Nocny konkurs.

RADIO Zet

65,99, 107,3 MHz
Wiadomości co godzinę całą dobę; Wiadomości co pół godziny: 6.00-17.00 Wiadomości co kwadrans: 6.00-9.00; Wiadomości sportowe: 6.08, 6.33, 7.09, 7.34, 8.07, 9.05; Wiadomości giełdowe: 11.57, 13.05, 14.05
4.00-6.00 Świt z Radiem Zet; 6.00-9.00 Poranek z Radiem Zet; 6.20, 9.40 Horoskop Dnia – Wojciech Jóźwiak; 6.50 Zapowiedzi TV; **7.40 Wiadomości gospodarcze Reutera**; 8.15 Gość Radia Zet; 8.50 Książki Czesława Apiecionka; 9.50 Ciekawostki Krecika; 10.10 Bulion Zet; 12.00 Wiadomości w południe – Małgorzata Łaszcz; 13.15 „Dzwonię do Pani... Pana" – program Janusza Weissa; 14.10 **Magazyn reporterów i zapowiedzi kulturalne**; 15.00 Wydarzenia dnia – Rafał Domański; 15.50 **Ciekawostki Krecika**; 16.10 **Hip Hop Zet – program Marzeny Chełminiak i Wojtka Jagielskiego;** 17.50 **Na krawędzi – najlepsi wykonawcy New Rock**; 18.10 **Majewiada** – program Szymona Majewskiego; 19.05 Komputerowa lista przebojów Radia Zet – tel. **0-700-73-000**; 20.15 **Na krawędzi – najlepsi wykonawcy New Rock;** 21.05 Klub Radia Zet – zaprasza Karolina Korwin-Piotrowska; 23.10 Noc z Radiem Zet.

RADIO AKADERA

FM 71,24
Wydarzenia: 0.00, 6.00, 7.00, 8.00, 9.00, 10.00, 11.00, 12.00, 13.00, 14.00, 15.00, 16.00, 17.00, 18.00, 19.00, 20.00, 21.00, 22.00, 23.00
Ogłoszenia: od 7.15 do 20.15 co godzinę (tel. 422-415)
6.05-12.00 Prezentuje Andrzej Ryczkowski: 6.30 Informacje lokalne, komunikaty; 6.50 Halo, granica!; 7.30 Przegląd prasy lokalnej; 8.30 Informacje lokalne, komunikaty, sytuacja na przejściach granicznych, noc na służbie, kursy walut; 9.10 Horoskop; 9.30 Informacje lokalne, komunikaty, kursy walut, propozycje kulturalne na dziś; 9.45 Porady Prawnika; 10.30 Konkurs I (tel. 422-414); 11.30 Konkurs II; 12.05-18.00 Prezentuje Krzysztof Sadowski: 12.30 Serwis lokalny, komunikaty, informacje z przejść granicznych (nowe); 13.10 Horoskop; 13.30 Aktualności; 13.45 Notowania Giełdy Papierów Wartościowych, kursy walut; 14.25 Dialog w Radiu Akadera; 15.30 Konkurs I (tel. 422-414); 16.30 Serwis lokalny, kursy walut, informacje z przejść granicznych, propozycje kulturalne na dziś; 16.45 Porady Prawnika (powt. z godz. 9.45); 17.10 Horoskop; 17.30 Konkurs II (tel. 422-414); 18.05-24.00 Prezentuje Wojciech Kujałowicz: 18.30 Aktualności; 19.30 Muzyczny Top Radia Akadera (głosowanie): 21.07-24.00 Nie tylko Rock; 21.10-22.00 Program Filmowy; 0.05-6.00 Nocny odlot – Nocne balladowanie – prezentuje Grzegorz Hoffman.

RADIO RMF/FM

Białystok 91,1 MHz
Łomża 91,5 MHz
Suwałki 89,0 MHz
Wiadomości co godzinę od 0.45
Giełda: 12.05, 14.05
Traffic: 6.26, 6.59, 7.26, 7.59, 8.26, 8.59, 14.26, 14.59, 15.26, 15.59, 16.26, 16.59
5.00 Rano Mogę Fruwać – pieczemy poranne tosty; 9.00 Radio materii i formy; 13.00 Relacje Migawki Flesze – rajd reporterów; 17.00 Rockujemy Muzykę Fantastyczną – gramy w rosyjską ruletkę; 19.45 Radio Muzyka Fakty – przegląd wydarzeń dnia; 21.45 Rock Metal Funky – zdejmujemy nocną koszulkę; 1.00 Rozterki Marzenia Fobie – nocne odloty.

RADIO MARYJA

Białystok 104,70 MHz
Ełk 102,60 MHz
Łomża 104,00 MHz
Suwałki 107,90 MHz
Wiadomości: 2.00, 4.00, 5.00, 6.25, 8.25, 10.25, 12.25, 14.25, 18.25, 19.25
5.45 Rozpoczęcie programu; 6.00 Anioł Pański, Jutrznia; 6.30 Różaniec; 7.00 Msza św.; 7.45 W Rodzinie RADIA MARYJA; 8.00 Godzinki ku czci Niepokalanego Poczęcia NMP; 8.30 Katecheza z rozmowami telefonicznymi; 9.30 Czas pieśni; 9.50 Mogę, chcę pomóc; 10.00 Audycja dla dzieci; 10.30 Porady; 11.00 W Rodzinie RADIA MARYJA; 11.45 Medytacja; 12.00 Anioł Pański; 12.10 Spotkanie z Biblią; 12.30 Różaniec; 13.15 Radiogazeta; 13.45 Literatura; 14.00 Modlitwa Popołudniowa z Liturgii Godzin; 14.15 Czas dobrych nowin; 14.30 Mogę, chcę pomóc; 14.40 Muzyka mistrzów; 15.00 Koronka do Bożego Miłosierdzia; 15.15 Rozmowy nie dokończone; 16.00 W Rodzinie RADIA MARYJA; 16.15 Serwis informacyjny Radia Watykańskiego; 16.30 Telefoniczny koncert życzeń; 17.00 Katecheza z rozmowami telefonicznymi; 18.00 Anioł Pański, Nieszpory; 18.30 W nurcie nauczania Ojca Świętego Jana Pawła II; 18.55 Spróbuj pomyśleć; 19.00 Audycja dla młodzieży; 19.30 Audycja dla dzieci; 19.45 Modlitwy dzieci; 20.00 Audycja Radia Watykańskiego; 20.20 Różaniec; 21.00 Apel Jasnogórski; 21.15 Rozmowy nie dokończone; 23.30 Kompleta; 23.45 Medytacja; 0.00 Rozpoczęcie programu nocnego; 0.15 Katecheza (powt.); 1.30 W nurcie nauczania Ojca Świętego Jana Pawła II; 2.10 Lektura (powt.); 2.30 Porady (powt.); 3.00 Serwis Radia Watykańskiego (powt.); 3.25 Spotkania z Biblią (powt.); 3.40 Audycja Radia Watykańskiego (powt.); 4.40 Muzyka mistrzów (powt.); 5.05 Radiogazeta; 5.20 Godzinki ku czci Niepokalanego Poczęcia NMP; 5.45 Rozpoczęcie programu dziennego.

TEATRY • KINA

Teatr Dramatyczny im. Al. Węgierki w Białymstoku – nieczynny.
Białostocki Teatr Lalek – „Koziołek Matołek" (Moniecki Ośrodek Kultury, ul. Białostocka), godz. 9.30.
Państwowa Filharmonia w Białymstoku – godz. 19.00, koncert kameralny w wykonaniu Zespołu Warszawscy Soliści „CONCERTO AVENNA", dyryguje Andrzej Mysiński, przy fortepianie Edward Wolanin, trąbka Leo Siberski (Niemcy). W programie: M. Mielczewski – „Cancona", J. B. G. Neruda – Koncert Es-dur na trąbkę, orkiestrę smyczkową i b. continuo, W. A. Mozart – Serenada G-dur KV 525 „Eine kleine Nachtmusik", D. Szostakowicz – Koncert C-dur na trąbkę, fortepian i orkiestrę smyczkową, M. Karłowicz – Serenada C-dur na orkiestrę smyczkową.

KINA W BIAŁYMSTOKU

„POKÓJ" – „Toy Story" (USA, b.o.) – dubbing, godz. 10.00, 14.00, 17.30, „Słodko gorzki" (pol., l. 15), godz. 12.00, 15.30, 19.15, „Czekając na miłość" (USA, l. 15), godz. 13.00, 16.00, „Całkowite zaćmienie" (franc., l. 15), godz. 19.00 (ostatnie dni).
„TON" – „Wielki Tydzień" (pol., l. 12), godz. 11.00, 17.00, „Anioł Stróż" (franc., l. 12), godz. 13.00, 15.00, „Nixon" (USA, l. 15), godz. 19.00.
„SYRENA" – „Czysta gra" (USA, l. 15), godz. 16.00, 18.00, „Wielki Tydzień" (pol., l. 12), godz. 20.00.
„KAMERA" – „Mortal Kombat" (USA, l. 12, godz. 16.00, „Naiwniak" (USA, l. 15), godz.18.00.
„FORUM" – „Waleczne serce" (USA, l. 15), godz. 13.00, 19.00, „Underground" (ang., l. 15), godz. 16.00.

KINA W WOJEWÓDZTWACH

BIAŁOSTOCKIM
Białowieża „Żubr" – „Zabójcy" (USA, l. 15).
Drohiczyn „Daniel" „Farinelli" – (USA, l. 15).
Sokółka „Sokół" – „Desperado" (USA, l. 15).

ŁOMŻYŃSKIM
Łomża „Millenium" – „Ace Ventura – Zew natury" (USA, l. 12), godz. 16.00, 18.00, „Zapomnij o Paryżu" (USA, l. 15), godz. 20.00.
Kolno „Wrzos" – „Batman Forever" (USA, l. 12).

SUWALSKIM
Suwałki „Bałtyk" – „Angus" (USA, l. 12), godz. 17.00, „Show Girls" (USA, l. 18), godz. 19.00.
Augustów „Iskra" – „Tato" (pol., l. 15).
Bemowo Piskie „Wrzos" – „Czarny książę" (USA, l. 12).
Ełk „Polonia" – „Seven" (USA, l. 15), „Ace Ventura – Zew natury" (USA, l. 12).
Giżycko „Fala" – „Jumanji" (USA, l. 12), „Girl Guide" (pol., l. 15).
Pisz „Stolica" – „Rozważna i romantyczna" (USA, l. 15).

W RAZIE WYPADKU

Policja – tel. 997
Straż Pożarna – tel. 998
Pogotowie Gazowe – tel. 992
Pogotowie Ciepłownicze – tel. 993
Pogotowie Elektryczne – tel. 991
Pogotowie Techniczne Wodociągów – tel. 994
Informacja o usługach – tel. 951
Bank Informacji Gospodarczych – tel. 517-471.
Telefoniczna Agencja Informacyjna – tel. 44-63-45 (7)

SŁUŻBA ZDROWIA

W BIAŁYMSTOKU
Pogotowie Ratunkowe, ul. Poleska 89, tel. biura wezwań 970, 999, 524-192. **Informacja Pogotowia** tel. 422-222.
Ambulatorium Pogotowia, ul. Poleska 89
– Pediatryczne – czynne w dni robocze w godz. 19-7, w wolne soboty w godz. 15-7, w niedziele i święta w godz. 7-7.
– Internistyczne – czynne codziennie przez całą dobę.
– Stomatologiczne – czynne w dni robocze w godz. 19-7, w wolne soboty w godz. 15-7, w niedziele i święta w godz. 7-7.
Gabinety zabiegowe:
– Internistyczny dla dorosłych – czynny codziennie przez całą dobę.
Gabinet dla dzieci czynny w dni robocze w godz. 19-7, w wolne soboty w godz. 15-7, w niedziele i święta 7-7.
Ambulatorium Chirurgiczne dla dorosłych, ul. I. Białówny 11, tel.42-40-41.
Ambulatorium Chirurgii Dziecięcej, ul. Wołodyjowskiego 3a, tel. 42-59-60.
„Hospicjum" Dom Opatrzności Bożej, ul. Świętojańska 1c, tel. 415-607 – czynny przez całą dobę.
„Hospicjum Domowe", ul. Piotrkowska 2, tel. 421-000, godz. 15.00-17.00 (w dni robocze).

APTEKA (ostry dyżur)
ul. Malmeda 12, tel. 327-529, ul. Poleska 89, tel. 522-111, ul. Mickiewicza 27, tel. 323-024.

SZPITALE
DYŻURY CODZIENNE
Woj. Szpital Zespolony im. J. Śniadeckiego, ul. M. Skłodowskiej-Curie 25, tel. 42-16-21 do 26, 42-70-41 – dyżuruje **rehabilitacja** oraz oddziały **dziecięce: chirurgia, reanimacja, laryngologia.**
Woj. Szpital Specjalistyczny im. K. Dłuskiego, ul. Żurawia 14 do godz. 15 tel. 327-570, 327-694, po godz. 15 tel. 323-593 dyżurują **oddziały: choroby płuc dzieci, sztucznej nerki, zakaźny dorosłych.**
Specjalistyczny Dermatologiczny ZOZ, ul. Św. Rocha 3, tel. 42-53-01, 42-02-08.
Regionalny Szpital Onkologiczny, ul. Ogrodowa 12, tel. 320-11.

OSTRE DYŻURY
W DNIU 10 IV 1996 r.
CHIRURGIA, REANIMACJA KARDIOLOGICZNA, WEWNĘTRZNY, LARYNGOLOGIA, OKULISTYKA, NEUROLOGIA, ZAKAŹNY DZIECIĘCY – Woj. Szpital Zespolony im. J. Śniadeckiego, ul. M. Skłodowskiej-Curie 25, tel. 42-16-21 do 26, 42-70-41.
POŁOŻNICTWO z GINEKOLOGIĄ – Woj. Szpital Zespolony im. J. Śniadeckiego, ul. Warszawska 15, tel. 327-100.
ODDZIAŁ GRUŹLICY – Specjalistyczny P/Gruźliczy ZOZ, ul. Warszawska 18, tel. 412-952.
DZIECIĘCY WEWNĘTRZNY + NEUROLOGIA – Dziecięcy Szpital Kliniczny, ul. Waszyngtona 17, tel. 42-40-31.

W ŁOMŻY
Pogotowie Ratunkowe – tel. 999 oraz 16-38-55
Pogotowie Chirurgiczne – Szosa Zambrowska 1/27 – czynne przez całą dobę.
Woj. Szpital Zespolony, ul. M. Skłodowskiej-Curie 1, tel. 16-24-01.
Apteka (ostry dyżur), ul. Dworna 35, tel. 16-32-44.

W SUWAŁKACH
Pogotowie Ratunkowe – tel. 999
Woj. Szpital Zespolony, ul. Szpitalna 60, tel. 67-25-46.
Szpital Miejski Zespołu Opieki Zdrowotnej, ul. Kościuszki 101, tel. 66-22-41.
Apteka Prywatna (ostry dyżur), ul. Gałaja 4, tel. 66-49-32.

TELEFONY ZAUFANIA

Białystok – tel. 988, czynny codziennie w godz. 18-4.
Białystok – Telefon zaufania dla kobiet w ciąży i rodzin – 32-22-22.
Łomża – tel. 988, czynny w poniedziałki, środy i piątki w godz. 16.30 - 21.30.
Łomża – Telefon zaufania dla kobiet 16-45-53, poniedziałek, czwartek, godz. 21-24.
Suwałki – tel. 988, 67-49-41, czynne codziennie (oprócz sobót, niedziel i świąt) w godz. 18-6.

KRZYŻÓWKA Z HASŁEM

Po rozwiązaniu krzyżówki litery z pól: D-2, H-8, H-5, C-8, F-1, I-5, J-10, utworzą DRUGĄ część przysłowia polskiego.
POZIOMO: 1) poobiednia drzemka, 2) budka „Ruchu", 3) biegłość nabyta w wyniku długoletniej praktyki, 4) rodzaj pokrywy, 5) imię męskie związane z nocą, 6) makabryczne trofeum, 7) kurtka dżokejska, 8) szkodnik ziemniaczany, 9) narzędzie rolnicze, 10) hałas, zgiełk.
PIONOWO: A) w dal lub o tyczce, B) znany film Polańskiego, C) ocena skoku narciarskiego, D) klub sportowy z Warszawy, E) klub sportowy z Czarnej Białostockiej, F) od lury do szatana, G) podwyższenie dla artystów, H) słynny, historyczny mebel, I) przedmiot lichy, niedbale wykonany, J) stragan lub kłopot.

„GENTO"

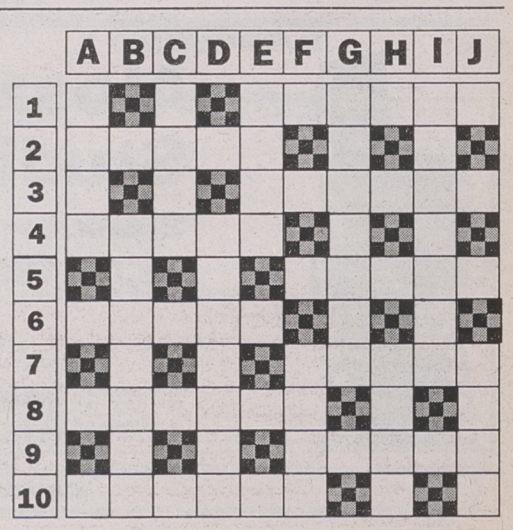

KUPON NR 60 /B

is
REDAKCJA NIE PONOSI ODPOWIEDZIALNOŚCI ZA ZMIANY W PROGRAMACH

MONITOR BIAŁOSTOCKI

Nr 33 Dodatek samorządowy redagowany i finansowany przez Urząd Miejski w Białymstoku

Seminarium w Białowieży

Jaśniej i oszczędniej

W dniach 13-21 marca br. Urząd Miejski w Białymstoku, Stowarzyszenie Gmin Polska Sieć „Energie Cites" oraz Fundacja Efektywnego Wykorzystania Energii zorganizowały w Białowieży seminarium na temat energooszczędnego oświetlenia publicznego.

Celem konferencji było zapoznanie uczestników ze zmniejszeniem zużycia energii elektrycznej na cele publiczne, poprawą oświetlenia dróg, parków i obiektów użyteczności publicznej oraz promocją energooszczędnych źródeł światła.

Kilkudniowe spotkanie w Białowieży zgromadziło ponad 50 przedstawicieli władz miejskich i gminnych z Białegostoku, Ełku, Sokółki, Supraśla, Augustowa, Bielska Podlaskiego, Suwałk, Łodzi, Bielska-Białej, wykładowców wyższych uczelni technicznych oraz reprezentantów firm produkujących sprzęt oświetleniowy. Urząd Miejski w Białymstoku, jako jeden z głównych organizatorów, reprezentowany był przez Ryszarda Tura, wiceprezydenta miasta.

Było to pierwsze z czterech seminariów-szkoleniowych, które zaplanowano na rok 1996 w regionie północno – wschodniej Polski. Następne odbędzie się w połowie kwietnia w Ełku, zaś kolejne pod koniec maja w Białymstoku.

W trakcie konferencji wygłoszono kilkanaście referatów, z których kilka zasługuje na szczególną uwagę.

Profesor Władysław Golik z Politechniki Poznańskiej mówił o racjonalnym oświetleniu dróg. Stwierdził, że ulice ważne dla ruchu samochodowego powinny być oświetlane wysokoprężnymi lampami sodowymi, które charakteryzują się wysoką skutecznością i trwałością. Ulice handlowe oraz śródmiejskie powinny być również oświetlane lampami sodowymi lub o białym świetle. Natomiast ulice osiedlowe lepiej oświetlać lampami rtęciowymi lub świetlówkami kompaktowymi.

Profesor Jan Bąk z Politechniki Warszawskiej przedstawił sposoby i zasady oświetlenia pomieszczeń. Mieszkanie powinno być oświetlone przy pomocy kilku odpowiednio dobranych źródeł światła jako tzw. oświetlenie wielopunktowe. Ponadto zwrócił uwagę na stosunkowo dużą ilość opraw oświetleniowych oferowanych w sklepach. Niestety, wiele z nich jest wadliwych i niepoprawnych.

– Silniejsze oświetlenie sufitu pozornie powiększa pomieszczenie, skierowanie światła głównie na podłogę powoduje wrażenie obniżenia i zaciemnienia wnętrza, zaś oświetlenie wnętrza głównie przy pomocy naściennych kinkietów powoduje pozorne zmniejszenie mieszkania – powiedział J. Bąk w trakcie białowieskiej konferencji.

Warto zaznaczyć, że Białystok jest członkiem Stowarzyszenia Gmin Polska Sieć „Energie Cites".

(PW)

Pamięci Andrzeja Piotra Lussy

Prezydent Miasta Białegostoku, Klub Radnych „Jedność" Rady Miejskiej zapraszają na Mszę Świętą w pierwszą rocznicę śmierci

Ś.P. Andrzeja Piotra Lussy

Prezydenta Miasta Białegostoku w okresie od 13 lipca 1994 r. do 13 kwietnia 1995 r. – która zostanie odprawiona przez J.E. Ks. Abp. Stanisława Szymeckiego w Bazylice Katedralnej pw. Wniebowzięcia Najświętszej Marii Panny (Kościół Farny) w Białymstoku, 13 kwietnia 1996 r. o godz. 11.00. Podczas mszy żałobnej wystąpi Chór Akademii Medycznej, uczelni, na której przez długie lata pracował śp. dr Andrzej Lussa.

Czynsze a „Lewica"

W nawiązaniu do „informacji" podanych przez radnych Andrzeja Rojka i Tadeusza Kuryłowicza z BKS „Lewica" w „Kurierze Porannym" z dn. 30.03.1996 r. pragnę przypomnieć, że:

* zaległości czynszowe w zasobach komunalnych nie są uwzględniane w kalkulacji czynszów, a są kredytowane przez gminę z dochodów za lokale użytkowe. Nie są nimi obciążeni najemcy. Radni otrzymali tę informację wraz z materiałami do projektu uchwały, była też podana w czasie referowania projektu. Wielkość zaległości czynszowych w ZMK i spółdzielniach jest podobna;

* kalkulacje czynszów odpowiadają zasadom przewidzianym w księgowości i nie są „dyletanckie";

* poza odpisami na remonty, zlecanymi w formie przetargów (10 gr), w kalkulacji przewidziano 26 gr na konserwacje, z czego 20 gr to konserwacja stała, a 6 gr drobne naprawy zlecane w miarę potrzeb w oparciu o przyjęte w przetargu dla administratorów stawki za roboczogodzinę;

* radni „Jedności" podejmują notoryczną dyskusję z radnymi „Lewicy" i w komisjach, i na sesjach;

* przed ostatnią sesją Rady Miejskiej radni „Lewicy" nie mieli zastrzeżeń podczas obrad komisji (wątpliwość p. Kuryłowicza została wyjaśniona na sesji);

* „niskie" czynsze spółdzielni wynikają z „przerzucania" części wydatków na koszty wody i energii. ZMK i spółdzielnie rozliczają się za ciepło i wodę z MPEC i spółką „Wodociągi Białostockiej" wg tych samych cen. Mieszkańcy są obciążeni przez spółdzielnie kwotami nawet o 60 gr/mkw. wyższymi niż w zasobach komunalnych. Łączne opłaty mieszkaniowe w spółdzielniach są wyższe niż w ZMK;

* opłaty w spółdzielniach wzrosły od stycznia i lutego br. ok. 30%, w ZMK o 50%, od lipca 1996 r. wzrost obciążeń w ZMK w rozliczeniu rocznym w stosunku do 1995 r. wyniesie tylko 4,2%.

W gminie taniej, panowie radni!

Ponadto budżet państwa wyasygnował w tym roku 445.661 tys. złotych w skali kraju dotacji celowej do centralnego ogrzewania i ciepłej wody dla spółdzielni mieszkaniowych. Takiej pomocy, niestety, gminy nie otrzymują.

Wiktor Klatkowski
dyrektor Zarządu Mienia Komunalnego

Pomoc spółdzielniom

Miasto Białystok wspiera rozwój budownictwa mieszkaniowego w ramach spółdzielczości. W ubiegłym roku i wcześniej, na podstawie kilku uchwał Rady Miejskiej, przekazano w wieczyste użytkowanie 32.181 mkw. uzbrojonych terenów Spółdzielni Mieszkaniowej „Słoneczny Stok". Wartość działek wynosiła ok. 370 tys. zł. W 1995 roku Spółdzielnia Mieszkaniowa „Zachęta" otrzymała w wieczyste użytkowanie 11.888 mkw. terenu, wartości około 482 tys. zł. Zastosowano przy tym bardzo dogodne warunki opłat. Ponadto, spółdzielnie otrzymują, na ich wnioski, dodatkowe działki na tzw. poprawę warunków zagospodarowania.

Za pieniądze komunalnej spółki MPEC w ub.r. zmodernizowano 247 węzłów cieplnych w 9 spółdzielniach mieszkaniowych. Prace te kosztowały 623040 zł.

Konkurs Nastolatków

Ośmiu wspaniałych

Urząd Miejski i Komisja Rady Miejskiej ds. Rodziny i Polityki Społecznej organizują po raz pierwszy w Białymstoku samorządowy Konkurs Nastolatków pod nazwą „Ośmiu wspaniałych". Jego celem jest promowanie wartościowych postaw oraz osiągnięć wśród młodzieży.

Jeden ze wspaniałych to osoba aktywna, pomagająca szkole, grupie rówieśniczej, koledze, umiejąca pokonywać trudności i przeszkody – piszą organizatorzy w ulotce rozprowadzanej w białostockich szkołach.

W konkursie mogą uczestniczyć wszyscy w wieku do 20 lat, którzy do 15 maja br. nadeślą do Urzędu Miejskiego wypełnione zgłoszenia.

W karcie zgłoszeniowej należy odpowiedzieć na pytania: jaki jesteś, jakie masz cechy charakteru, co skłoniło cię do działań o których piszesz, jakie miałeś przeszkody, jak je pokonujesz, jakie są twoje plany.

Karty uczestnictwa udostępnia i informacji udziela Białostocki Komitet Organizacyjny, mieszczący się w Urzędzie Miejskim przy ul. Słonimskiej 1, pok. 409, tel. 329-325 wew. 320, pok. 908, tel. 327-601, w godz. 9.00-11.00.

Uroczyste zakończenie edycji białostockiej Konkursu Nastolatków przewidziano na 2 czerwca br., finał ogólnopolski – na 10 czerwca br. w Warszawie.

Konkurs organizowany jest już po raz trzeci w Polsce. Honorowy patronat nad tą ogólnopolską imprezą objął JE Ks. Prymas Józef Glemp, natomiast nad edycją białostocką prezydent Krzysztof Jurgiel.

29 marca br. w kinie „Forum" odbyło się spotkanie informacyjne. Inicjatywa zaproponowana młodzieży przez władze miejskie spotkała się z dużym zainteresowaniem i żywym oddźwiękiem. Przybyło na nie około 100 reprezentantów szkół podstawowych i średnich. Liczne grono młodych ludzi zgłosiło chęć zaangażowania się w propagowanie konkursu na terenie swoich szkół.

(PW)

Ceny ciepła

Ceny Miejskiego Przedsiębiorstwa Energetyki Cieplnej za ciepło obowiązujące od 1.12.1995 roku.

1. ryczałt od 1 mkw. powierzchni 2,33 zł oraz opłata stała w wysokości 6054,69 zł za MW – jednakowe dla spółdzielni i ZMK
2. opłata zmienna
   – w wysokości 7,94 zł/Gigajul – dla spółdzielni „Rodzina Kolejowa" i ZMK
   – w wysokości 8,05 zł/Gigajul – dla pozostałych spółdzielni.

Ceny MPEC za ciepło od 1.04.1996 r. są jednakowe dla wszystkich spółdzielni i Zarządu Mienia Komunalnego. Rozliczenia z mieszkańcami za ogrzewanie mieszkań i podgrzewanie wody są wewnętrzną sprawą spółdzielni i ZMK.

Czynsze i opłaty za mieszkanie

Zakładane wydatki 4-osobowego gospodarstwa domowego w lipcu 1996 r. na mieszkanie komunalne o pow. 40 m² na tle opłat obowiązujących w lutym 1996 r. w większych spółdzielniach mieszkaniowych

Opracowano w Wydziale Polityki Społeczno-Gospodarczej Urzędu Miejskiego

Wyszczególnienie	Zarząd Mienia Komunalnego[2]		Spółdzielnie Mieszkaniowe[1]							
	do 30.06.96	od 1.07.96	BSM	Rodzina Kolejowa	Wielkoblokowa[3]	Zachęta	Słoneczny Stok	A. Mickiewicza	Bacieczki	Piaski
A. Czynsz (opłata podstawowa)	32	48,00	31,60	31,60	22,00	31,20	32,80	30,80	28,00	17,20
B. Pozostałe opłaty w tym:	136,58	141,91	184,08	172,56	180,76	183,04	177,68	176,40	170,16	158,08
1) centralne ogrzewanie[4]	58,80	64,00	64,40	64,40	61,60	67,60	62,80	64,40	60,80	58,80
2) woda i kanalizacja[4]	37,52	37,52	53,60	42,88	53,60	49,84	56,40	45,76	42,88	40,20
3) podgrzanie wody[4]	—	—	51,08	51,08	48,76	53,60	49,68	51,08	51,88	46,44
4) wywóz śmieci	6,0	6,0	5,00	4,28	4,80	3,32	—	5,76	5,04	3,80
5) gaz										
a) do gotowania	9,0	9,00	10,00	9,92	12,00	8,68	8,80	9,40	9,56	8,84
b) do podgrzewania wody w piecyku wieloczerpalnym	24,89	24,89	—	—	—	—	—	—	—	—
6) antena zbiorcza	0,37	0,50	—	—	—	—	—	—	—	—
Ogółem opłaty za mieszkanie	168,58	189,91	215,68	204,16	202,76	214,24	210,48	207,20	198,16	175,28

[1] Mieszkania z c.o., gazem i c.c.w; [2] Dominująca część mieszkań wyposażonych w centralne ogrzewanie, gaz przewodowy (bez centralnej ciepłej wody); [3] Dotyczy mieszkań w os. Wygoda; [4] MPEC i spółka „Wodociągi Białostockie" stosują te same opłaty względem ZMK i spółdzielni za ciepło i wodę.

Monitor Białostocki – dodatek samorządowy redagowany i finansowany przez Urząd Miejski w Białymstoku.
Rada redakcyjna: Jan Chojnacki, Krzysztof Jurgiel, Elżbieta Kaufman-Suszko, Leszek Koleśnik, Stanisław Pogorzelski, Piotr Woroniecki.

tb

Z mojego okna

Znaj proporcje Mocium Panie...

„Krytyka nie przeczę, rolę ma ogromną
Ale jeśli zacznę i mnie coś wypomną..."

Tak pisał satyryk lat 60-tych w wierszu pt. „Krytycznie o krytyce". Dziś nikt nie neguje już roli krytyki, ale przyznajmy, że wpadamy czasem w coś, co określiłbym mianem permanentnej krytyki. Posłużmy się przykładem: jeśli obywatel Iks jest przy władzy, a obywatel Ygrek w opozycji, to ten drugi zrobi wszystko, aby zdyskredytować nawet najsłuszniejsze posunięcia Iksa. Obserwujemy to zjawisko właściwie na każdym szczeblu zarządzania i działalności publicznej.

W Białymstoku, jak wiadomo, rządzi miastem „Jedność". Jedni mówią, że prawicowa, inni, że centrowa, jeszcze inni, że nijaka. Mniejsza z tym. Ważne, że jakaś grupa ludzi wybranych przez mieszkańców miasta ma mandat do rządzenia. Dobre prawo tych, co znaleźli się poza układem władzy, pozwala mieć krytyczny do niej stosunek. Ale czy rzeczywiście jest tak, że wszystko co robi „Jedność" jest złe, a wszystko co mówią np. liberałowie z UW jest dobre? Pamiętamy sprawy przetargów, pewnej samowoli budowlanej, decyzji lokalizacyjnych, pokrętnej transakcji z bydgoską spółką „Locum", zgody na prowadzenie sprzedaży alkoholu itd. wydane za poprzedniej władzy. Ile trzeba było prostować spraw, które, niestety, szły w złym kierunku. I z pewnością miasto nie miało z tego profitów. Jak jest dziś?

*Nie twierdzę, że „Jedność" i obecny Zarząd Miasta ma monopol na nieomylność. Ale „znaj proporcje Mocium Panie", jak pisał stary Fredro. Zarząd zakupił dla miasta autobusy. Źle, krzyczy opozycja, nie takie, jak trzeba, wadliwe i za drogie. Zarząd chce, aby wszyscy użytkownicy komunalnych lokali płacili czynsze. Źle, bo akurat pewne Towarzystwo uważa, że oni płacić nie muszą. Zarząd zgłosił inicjatywę budowy nowej siedziby, bardziej przystosowanej do obsługi petentów. Źle, bo chce się szastać publicznym groszem. Wystarczy jedynie parę razy być w Urzędzie na Słonimskiej, aby przekonać się, że ten wieżowiec nijak nie nadaje się na Urząd Miasta. Zarząd wybiera plastyka – źle, bo nie ten; Zarząd nie wydaje zgody na dalsze punkty sprzedaży alkoholu – źle. Pracuje za wolno – źle, za szybko – też niedobrze. Czy Państwo czytając np. „KURIER PORANNY" spotkali chociażby jedną pozytywną opinię o pracy Zarządu? A przecież „Kurier" jest podobno gazetą wolną i niezależną. Od czego? Od faktów. No, jeśli już nic nie można znaleźć, to przynajmniej trzeba wybić na pierwszej stronie wielką czcionką, że **herb miasta jest carski!!!** I to jest wiadomość! – jak krzyczy Moryc Welt w „Ziemi obiecanej". O co więc chodzi, o program czy o stołki? Bo jeśli o program, to miałem niedawno prawdziwą przyjemność słuchać p. Jerzego Locha, który jest prezesem jedynego polskiego NFI o numerze dziewiątym. Pozostałymi czternastoma zarządzają, jak wiadomo, zachodnie firmy konsultingowe.*

I co się okazuje? Że ten jedyny polski Zarząd NFI doskonale daje sobie radę, że wielcy zachodni eksperci często podpatrują i uczą się od tego, który miał być ich uczniem. Ale liberałowie wszelkiej maści nadal twierdzą, że wszystko co polskie najlepiej sprzedać, oddać we władanie obcym, a oni nam raj i szczęśliwość po kres zapewnią. Niechaj więc liberałowie ten raj urządzają dla siebie. My raczej skłonni jesteśmy przyznać rację staremu góralowi, który wyprawiając syna z domu przykazał mu:

„Wójta słuchaj, nauczyciela szanuj, a swój rozum miej".

ADAM JÓZEF

Zmiany w BOK-u

Białostocką prasę obiegła informacja o odwołaniu przez Zarząd Miasta dyrektora Białostockiego Ośrodka Kultury – Bogusława Chwedyny. Niektóre z publikacji przedstawiły tę kadrową zmianę w sposób sensacyjny, w niewłaściwych proporcjach do rangi zdarzenia. Podawano przyczyny czasami nie do końca zgodne z prawdą.

Bogusław Chwedyna objął stanowisko dyrektora, wygrywając jesienią ub.r. konkurs. Trzeba przyznać obiektywnie, iż wraz z jego przyjściem do BOK-u nastąpiło ożywienie działalności tej placówki kulturalnej. Jednak dyrektor, niemal od początku, nie potrafił sobie ułożyć pracy z zespołem, nie umiał wykorzystać inicjatywy tych, którzy od lat tam pracują. Jego umiejętności kierownicze okazały się – niestety – nader wątłe.

Do Zarządu Miasta dochodziły niepokojące sygnały o nieprawidłowościach w prowadzeniu tej placówki, w organizowaniu działalności kulturalnej. Kontrola finansowa w pełni potwierdziła napływające sygnały. Stwierdzono, że dokumentacja księgowa, rozliczenia imprez nie były kompletne, były zaś niezgodne z przepisami o rachunkowości. Umowy zawierane z wykonawcami nie podlegały bieżącej rejestracji, a księgowość BOK-u dowiadywała się o nich poniewczasie.

W BOK-u na zbyt wielką skalę dyrektor korzystał z usług agencji artystycznych, zamiast angażować do organizacji imprez etatowych pracowników tej instytucji. Jak by tego było mało, podział kosztów i zysków wyraźnie preferował wspomniane agencje, które inkasowały gros pieniędzy. Pewnie b. dyrektor Chwedyna wychodził z założenia, że ostatecznie dotacje miejskie pokryją rozrzutność. W tym też mieściło się bezpłatne użyczanie sali, sprzętu, energii elektrycznej współpracującym z BOK-iem podmiotom gospodarczym. Te właśnie przyczyny, w głównej mierze, spowodowały odwołanie Bogusława Chwedyny. Obecnie obowiązki dyrektora BOK-u pełni Romuald Ożlański.

●

W „Kurierze Porannym", który mieni się wciąż dziennikiem niezależnym, ukazał się 30 marca br. tekst pt. „Chwedyna zdjęty", napisany przez red. (Jer). Są tam fałszywe informacje i określenia mające znamiona obelgi (nic nowego zresztą w „KP"). Otrzymaliśmy właśnie oświadczenie wiceprzewodniczącego Rady Miejskiej – Krzysztofa Bil-Jaruzelskiego, w którym zaprzecza, iż w ogóle, kiedykolwiek rozmawiał z prezydentem miasta o przyczynach zwolnienia pana Chwedyny. Nigdy też nie rozmawiał na ten temat z dziennikarzem „Kuriera Porannego".

I jeszcze z jednej beczki; skąd wzięła się u red. Jer informacja o konferencji prasowej w Urzędzie Miejskim o sprawach BOK-u. Nic takiego nie było. Tenże Jer zasięga opinii o odwołaniu dyr. Chwedyny u dawniej znanego muzyka lokalnego – Jerzego Tomzika, cytując bezmyślnie jego obelgi. Z wypowiedzi Jerzego Tomzika wynika, że jest on dziś raczej wirtuozem niedorzecznej gadaniny. I koniec.

(KP)

UCHWAŁY RADY MIEJSKIEJ W BIAŁYMSTOKU

Uchwała Nr XXXIV/273/96
Rady Miejskiej w Białymstoku
z dnia 27 marca 1996 roku
w sprawie zatwierdzenia rocznego zestawienia przychodów i wydatków Gminnego Funduszu Ochrony Środowiska i Gospodarki Wodnej w Białymstoku w 1995 roku.

Na podstawie art. 18 ust. 2 pkt 15 ustawy z dnia 8 marca 1990 roku o samorządzie terytorialnym (Dz. U. z 1996 r. Nr 13, poz. 74) oraz art. 87 ust.1 i art. 87 b ust. 1, 3, 4, 5, art. 88, art. 88 h ust. 3, 6 ustawy z dnia 31 stycznia 1980 roku o ochronie i kształtowaniu środowiska (Dz.U. z 1994 r. Nr 49, poz. 196) uchwala się, co następuje :

§ 1.

Zatwierdza się roczne zestawienie przychodów i wydatków Gminnego Funduszu Ochrony Środowiska i Gospodarki Wodnej w Białymstoku w 1995 roku, stanowiące załącznik do niniejszej uchwały.

§ 2.

Uchwała wchodzi w życie z dniem ogłoszenia w kolumnie samorządowej „Gazety Współczesnej".

Wiceprzewodniczący Rady Miejskiej
Krzysztof Bil-Jaruzelski

Załącznik do uchwały Nr XXXIV/273/96
Rady Miejskiej w Białymstoku
z dnia 27 marca 1996 roku

ZESTAWIENIE

przychodów i wydatków Gminnego Funduszu Ochrony Środowiska i Gospodarki Wodnej w Białymstoku w 1995 roku.

I. Przychody Gminnego Funduszu Ochrony Środowiska i Gospodarki Wodnej w Białymstoku.

W 1995 roku przychody Funduszu wynosiły: **671.732,51 zł,** w tym:

1. wpływy z tytułu opłat i kar pobieranych przez Wydział Architektury, Gospodarki Przestrzennej i Ochrony Środowiska Urzędu Miejskiego w Białymstoku za usuwanie drzew i krzewów – **33.548,00 zł,**
2. 10% wpływów z tytułu opłat, pobieranych przez Wydział Ochrony Środowiska Urzędu Wojewódzkiego w Białymstoku za pozostałe rodzaje gospodarczego korzystania ze środowiska i dokonywania w nim zmian oraz szczególnego korzystania z wód i urządzeń wodnych – **420.347,85 zł,**
3. 10% wpływów z tytułu kar, pobieranych przez Wojewódzki Inspektorat Ochrony Środowiska w Białymstoku za pozostałe rodzaje gospodarczego korzystania ze środowiska i dokonywania w nim zmian oraz szczególnego korzystania z wód i urządzeń wodnych – **20.612,99 zł,**
4. środki inne (odsetki od rachunków bankowych, zwroty) – **32.033,76 zł,**
5. środki, które pozostały z 1994 roku – **165.189,91 zł.**

II. Wydatki Gminnego Funduszu Ochrony Środowiska i Gospodarki Wodnej w Białymstoku.

W roku 1995 z uzyskanych przychodów Funduszu rozdysponowano kwotę w wysokości – **478.019,66 zł** w następujący sposób:

1. Edukacja ekologiczna oraz propagowanie działań proekologicznych – **22.000,00 zł,**
   z tego na:
   1) opracowanie i wydanie materiałów edukacyjnych przez Fundację Białystok Zdrowe Miasto – **8.000,00 zł,**
   2) wsparcie edukacji ekologicznej (zakupienie nagród do konkursu „Co byś zrobił, gdybyś był Ministrem Ochrony Środowiska?") w Szkole Podstawowej nr 42 – **1.000,00 zł,**
   3) wsparcie edukacji ekologicznej w III Liceum Ogólnokształcącym – **2.000,00 zł,**
   4) wsparcie edukacji ekologicznej w XI Liceum Ogólnokształcącym – **2.000,00 zł,**
   5) wsparcie edukacji ekologicznej w VIII Liceum Ogólnokształcącym – **2.000,00 zł,**
   6) wsparcie edukacji ekologicznej w Społecznej Szkole Podstawowej nr 1 – **1.000,00 zł,**
   7) zorganizowanie akcji Clean Up The World – Sprzątanie Świata '95 przez Fundację Białystok Zdrowe Miasto – **3.500,00 zł,**
   8) wsparcie edukacji ekologicznej w V Liceum Ogólnokształcącym – **2.000,00 zł,**
   9) zakupienie nagród przez Związek Młodzieży Wiejskiej Biuro Regionalne w Białymstoku dla najlepszych uczestników z terenu miasta Białegostoku, biorących udział w XI Olimpiadzie Ochrony Środowiska ZMW – **500,00 zł.**
2. Wspomaganie systemów kontrolno – pomiarowych stanu środowiska – **6.000,00 zł,** z tego na :
   1) działalność Toksykologicznego Ośrodka Ochrony Zdrowia i Środowiska w Białymstoku – **5.000,00 zł,**
   2) wykonanie wstępnych badań nad mapą bioindykacyjną, miasta Białegostoku – **1.000,00 zł.**
3. Realizowanie zadań modernizacyjnych i inwestycyjnych, służących ochronie środowiska i gospodarce wodnej – **235.886,00 zł**, z tego na :
   1) ochronę wód – **86.670,00 zł,**
      w tym na:
      a) budowę kanalizacji sanitarnej z ul. Saturna do kolektora ϕ 500 – **20.000,00 zł,**
      b) budowę kanalizacji sanitarnej w ul. Strzeleckiej – **1.100,00 zł,**
      c) budowę kanału sanitarnego do osiedla przy ul. Marczukowskiej – **20.000,00 zł,**
      d) przebudowę kanalizacji sanitarnej w ul. Saturna ϕ 200 i kanalizacji deszczowej w ul. Saturna – **7.050,00 zł,**
      e) budowę kanalizacji sanitarnej w ul. Celowniczej – **6.520,00 zł,**
      f) budowę kanalizacji deszczowej w ul. Brackiej – **18.000,00 zł,**
      g) modernizację kanalizacji sanitarnej na terenie Zespołu Szkół Zawodowych nr 1 – **14.000,00 zł,** (ZSZ nr 1 zrezygnował z otrzymanej dotacji, przydzielona kwota została zwrócona na konto Funduszu),
   2) ochronę powietrza – **87.900,00 zł,** w tym na :
      a) budowę gazociągu w dojeździe od ul. Rycerskiej – **900,00 zł,**
      b) budowę gazociągu w ul. Skorupskiej, ul. Koszykowej, ul. Wiktorii, ul. Staszica, ul. Poprzecznej na os. „Bojary" – **30.000,00 zł,**
      c) budowę gazociągu w ul. Rzymowskiego na os. „Nowe Miasto" – **17.000,00 zł,**
      d) budowę gazociągu w ul. Cementowej, ul. Wapiennej na os. Ścianka – Bażantarnia – **28.000,00 zł,**
      e) budowę gazociągu w nowo projektowanej ulicy od ul. Gajowej na os. „Dziesięciny" – **12.000,00 zł,**
   3) gospodarkę wodną – **61.316,00 zł,**
      w tym na:
      a) budowę wodociągu w ul. Palmowej – **30.000,00 zł,**
      b) konserwację urządzeń melioracyjnych na terenie miasta – **26.616,00 zł,** (środki Funduszu z roku 1995 powiększa się w roku 1996 o kwotę **6.616,00 zł** z tytułu zwrotu nadpłaty z Wydziału Gospodarki Komunalnej Urzędu Miejskiego w Białymstoku),
      c) budowę wodociągu w ul. Tęczowej – **4.700,00 zł.**
4. Urządzanie i utrzymywanie terenów zieleni, zadrzewień, zakrzewień – **33.299,46 zł,** z tego na :
   1) utrzymanie terenów zielonych, zagospodarowanie terenu wokół plebanii przy ul. Elektrycznej 9 – **1.000,00 zł,**
   2) utrzymanie terenów zielonych w Ogródku Jordanowskim przy ul. Mickiewicza 31/2 – **1.000,00 zł,**
   3) utrzymanie terenów zielonych w Schronisku dla Zwierząt przy ul. Dolistowskiej 2 – **20.000,00 zł,**
   4) wykonanie dokumentacji zieleni skweru przy Ratuszu – ul. Suraska – ul. Rynek Kościuszki – **6.000,00 zł,**
   5) wykonanie mapy przeglądowej obszarów i obiektów przyrodniczych miasta Białegostoku – **2.000,00 zł,** (kwota przydzielona w 1994 roku, ale dyspozycje przelewu wydano w 1995 roku),
   6) wykonanie prac w Lesie Zwierzynieckim, wynikających z Planu Zagospodarowania Lasu – **3.299,46 zł.**
5. Realizacja przedsięwzięć, związanych z gospodarczym wykorzystaniem oraz ze składowaniem odpadów – **180.834,20 zł,**
   z tego na:
   1) wykonanie instalacji do przejęcia wód odciekowych z eksploatowanego pola składowego na wysypisku odpadów w Hryniewiczach – **100.000,00 zł,**
   2) I etap programu pilotażowego selektywnej zbiórki odpadów – **30.000,00 zł,**
   3) II etap programu pilotażowego selektywnej zbiórki odpadów – **40.000,00 zł,**
   4) wykupienie działek, położonych w strefie ochronnej wysypiska odpadów w Hryniewiczach – **10.834,20 zł.**

III. Kwota pozostająca do wykorzystania w 1996 roku.

W 1996 roku pozostaje do wykorzystania kwota w wysokości **193.712,85 zł.**

●

Uchwała Nr XXXIV/265/96
Rady Miejskiej w Białymstoku
z dnia 25 marca 1996 r.
w sprawie zmiany nazwy ulicy Jurija Gagarina.

Na podstawie art. 18 ust. 2 pkt 13 ustawy z dnia 8 marca 1990 r. o samorządzie terytorialnym (Dz. U. z 1996 r. Nr 13, poz. 74) uchwala się, co następuje:

§ 1.

Zmienić dotychczasową nazwę ulicy Jurija Gagarina na ulicę Aleja Solidarności.

§ 2.

Wykonanie uchwały powierza się Zarządowi Miasta Białegostoku.

§ 3.

Uchwała wchodzi w życie z dniem 1 maja 1996 r. i podlega ogłoszeniu w Monitorze Białostockim.

Wiceprzewodniczący Rady Miejskiej – Józef Piotr Klim

●

UCHWAŁA NR XXXIV/271/96
RADY MIEJSKIEJ W BIAŁYMSTOKU z dnia 27 marca 1996 r.
uchylająca uchwałę w sprawie lokalizacji targowiska, położonego w Białymstoku przy ul. Mickiewicza.

Na podstawie art. 40 ust. 1 ustawy z dnia 8 marca 1990 r. o samorządzie terytorialnym (Dz.U. z 1996 r. Nr 13, poz. 74) oraz art. 5 Dekretu z dnia 2 sierpnia 1951 r. o targach i targowiskach (Dz.U Nr 41 poz. 312, z 1990 r. Nr 34, poz. 198) w związku z art.l5 ustawy z dnia 12 stycznia 1991 r. o podatkach i opłatach lokalnych (Dz.U. Nr 9 poz. 31, Nr 101, poz. 444 z 1992 r. Nr 21, poz. 86 Nr 94 poz. 467) uchwala się, co następuje:

§ 1.

Uchyla się Uchwałę Nr LVII/619/93 Rady Miejskiej w Białymstoku z dnia 11 października 1993 r. w sprawie lokalizacji targowiska, położonego w Białymstoku przy ul. Mickiewicza.

§ 2.

Wykonanie uchwały powierza się Zarządowi Miasta Białegostoku.

§ 3.

Uchwała wchodzi w życie z dniem ogłoszenia w Monitorze Białostockim.

Wiceprzewodniczący Rady Miejskiej
Krzysztof Bil – Jaruzelski

Rejon Energetyczny Białystok Miasto przeprasza odbiorców energii elektrycznej za przerwy w dostawie, które wystąpią:

m. Białystok:

- – 15.04.96 r. w godz. 8–14 ulica: Kolejowa 12, 14, 16 – hurtownie i sklepy,
- – 16.04.96 r. w godz 8–14 ulice: Szkolna, Klonowa, Wrocławska, Warsztatowa, Niewodnicka, Meksykańska,
- – 16.04.96 r. w godz. 8–16 ulice: Południowa, Horodniany, Zapiecek, Mrówcza, Nowa, Grażyny, E.Plater, Kominek, Zambrowska,
- – 16.04.96 r. w godz. 8–20 ulice: artkowa, Mickiewicza od Świętojańskiej do Orzeszkowej – sieć napowietrzna, Parkowa 1, 2, 2A, 4, 4A, Grottgera 1, 2, 2/1, 2/2, 2/6, 2B, 4, Mickiewicza 14, 30B, 32, 32A, 36, 38, 38A, 34, 36A,
- – w dniach 16–17.04.96 r. w godz. 8–14 ulice: Szkolna, Klonowa, Wrocławska,
- – 17.04.96 r. w godz. 8–16 ulice: Kopernika, Pińska, Bydgoska, WOP, Wysockiego –TOPL, serwis Renault, gospodarstwo rybackie, ogródki działkowe,
- – 17.04.96 r. w godz. 8–14 ulice: Antoniuk Fabryczny od Świętokrzyskiej do Gajowej, Technikum Wodno–Melioracyjne, Cedrowa, Bukowa, Działkowa, Ogrodniczki, Rzemieślnicza, Długa,
- – 18.04.96 r. w godz. 8–16 ulice: 27 Lipca od Krańcowej do Chabrowej, Krańcowa,
- – 18.04.96 r. w godz. 8–14 ulice:Kopernika, Celownicza, Kanoniersk a, WOP, „Wagi", Świętojańska 2, 4, 6, „Hospicjum", Świętojańska od Warszawskiej do Branickiego i skrzyżowanie Branickiego ze Świętojańską –sieć napowietrzna,
- – 18.04.96 r. w godz. 8–20 ulice: Antoniukowska, Stalowa, Choroszczańska, Choroszczańska –Zakład Obuwniczy, Owsiana, Głowackiego, Wierzbowa –sieć napowietrzna,
- – 19.04.96 r. w godz. 8–14 w dzielnicy Starosielce za torami PKP,
- – 19.04.96 r. w godz. 8–16 ulice: 27 Lipca od Chabrowej do Fredry, Bagnowska, Chabrowa,
- – 19.04.96 r. w godz. 8–18 ulice: Zambrowska, Wspólna, Pułaskiego, Szkołą Nr 14, Strzelecka, Krucza, Zachodnia, Kręta, Harcerska, Żeromskiego, Pracownicza, Ułańska.

miejscowości:

- –17.04.96 r. w godz. 8–16 kol. Pietrasze –piekarnia,
- –19.04.96 r. w godz. 8–14: kol. Klepacze,
- –19.04.96 r. w godz. 8–18 w Kleosinie ulice: Zdrojowa, Dąbrowskiej, Tuwima, Broniewskiego, Asnyka, Reja, Norwida, Prusa, Długosza, Baczyńskiego, Zambrowska.

W związku z planowanymi wyłączeniami energii elektrycznej podanymi wyżej nastąpią kilkuminutowe zaniki napięcia dla części osiedli, do których te ulice należą. Wyłączenie dotyczy również zakładów usługowych i warsztatów rzemieślniczych przy tych ulicach. Bliższych informacji udziela Pogotowie Energetyczne, tel. 991.

(11446)

DAEWOO - FSO MOTOR

Spółka z ograniczoną odpowiedzialnością

OKAZJA - NIE PRZEGAP SZANSY !!

POLONEZ CARO - 6 MLN* RABATU

Tylko do 15 kwietnia!!



AUTO-SALON "Alicja"

Ełk, ul. Wojska Polskiego 59,
tel. 10-31-52 w. 39
Salon sprzedaży Ełk
ul. Bema 2, tel. 10-52-41 w. 323

Przy zakupie otrzymasz komplet kierunkowskazów lub lamp tylnych oraz przewody zapłonowe.

* STARYCH ZŁOTYCH

Zapraszamy

11421

Zakłady Przemysłu Bawełnianego „FASTY" SA w Białymstoku, ul. Przędzalniana 8, ogłaszają przetarg nieograniczony na sprzedaż:

➥ **– samochód ciężarowy KAMAZ 5320, r.b. 1981,**
cena wywoławcza – 9.800 zł.
Do ceny sprzedaży zostanie doliczony 22% podatek VAT.

☆ ☆ ☆

- *Przetarg odbędzie się w dniu 24.04.96 w sali konferencyjnej Działu Głównego Mechanika o godz. 10.00. Samochód można oglądać w dniach 22–23.04.96 w Dziale Transportu w godz. 8.00 – 14.00.*
- *Warunkiem przystąpienia do przetargu jest wpłacenie wadium w wysokości 10% ceny wywoławczej w kasie przedsiębiorstwa w dniu przetargu do godz. 9.30.*
- *Zastrzegamy, że wadium przepada na rzecz sprzedawcy, jeżeli żaden z uczestników nie zaoferuje ceny nabycia równej co najmniej cenie wywoławczej.*
- *Wadium przepada na rzecz sprzedawcy, jeżeli wygrywający przetarg uchyli się od zawarcia umowy kupna – sprzedaży.*
- *Zastrzegamy sobie prawo unieważnienia przetargu bez podania przyczyn*

(11380)

Zarząd Gminnej Spółdzielni „SCH" w Kętrzynie, ul. Bałtycka 24, tel. 2881, 2624

ogłasza II przetarg ustny na sprzedaż:

- □ – sam. „Star" 520 1142, rok prod. 1990, cena wywoł. 34854 zł + pod. VAT,
- □ – sam. Żuk A06, rok prod. 1980, cena wywoł. 1957 zł + 22% pod. VAT,
- □ – przyczepa wywrotka D-732/3, rok prod. 1986, cena wywoł. 2698 zł.

Przetarg odbędzie się dnia 18 kwietnia 1996 r. o godz. 10.00 w siedzibie Spółdzielni. Wadium w wysokości 10% ceny wywoławczej należy wpłacić w kasie Spółdzielni. *Zastrzega się prawo unieważnienia przetargu bez podania przyczyn.*

(11447)

Spółdzielnia Mieszkaniowa w Hajnówce

ogłasza przetarg ograniczony na najem lokalu użytkowego przy ul. 3 Maja 44 o pow. użytkowej 115,99 mkw. do wykorzystania na działalność handlowo–usługową nie stanowiącą uciążliwości dla zamieszkałych lokatorów.

Cena wywoławcza 7,00 zł/mkw. (bez c.o. i c.w2.) + 22% Vat. Wadium wynosi 990 zł.

Przetarg odbędzie się w dniu 30 kwietnia 1996 r. (wtorek) o godz. 13.00 w lokalu świetlicy SM przy ul. Małej 22 w Hajnówce. Wadium należy wpłacić do godz. 12.30 w kasie SM przy ul. Małej 22 lub na rachunek PKO BP O/Hajnówka Nr 5627–2525–136. Lokal można oglądać codziennie w godz. 9.00 – 15.00 po uprzednim zgłoszeniu się do biura SM pok. nr 2.

Zastrzega się przepadek wadium na rzecz SM w przypadku:
» 1/ uchylenia się oferenta od zawarcia umowy przetargowej,
» 2/ jeżeli żaden z uczestników przetargu nie zaoferuje ceny wywoławczej
oraz prawo unieważnienia przetargu bez podania przyczyn.

Zarząd SM.

(11443)

Spółdzielnia Mieszkaniowa „Świt" w Ełku, ul. Słowackiego 2

ogłasza przetarg (licytację) na przydział spółdzielczego prawa do lokalu użytkowego przy, ul. Wojska Polskiego 71A w Ełku o pow. 108,50 mkw.

Cena wywoławcza: 532,00 zł/mkw.

- Przetarg odbędzie sie w dniu 19.04.1996 r. o godz. 12.00 w siedzibie Spółdzielni przy ul. Słowackiego 2 w Ełku, II piętro.
- Przystępujący do przetargu winien wpłacić wadium w wysokości 10.000,00 zł (dziesięć tysięcy zł) w kasie Spółdzielni w dniu przetargu najpóźniej do godz. 11.45.
- Informacji udziela oraz udostępnia lokal do oglądania Administracja Spółdzielni przy ul. Woj. Polskiego 66 w Ełku, tel. (0–87)10–46–71 lub 10–84–41 w. 333.
- Wadium przepada na rzecz Spółdzielni, jeżeli uczestnik, który wygra przetarg zrezygnuje z przydziału spółdzielczego prawa do lokalu.

(11427)

FSO CARO, ATU

TRUCKI C15

WSZYSTKIE TYPY

INWESTOR LEASING

Białystok, ul. Lipowa 14, tel. (0-85) 421-681 w. 21

Białystok, ul. Składowa 7,
tel. 44-16-31, 44-17-02, 44-19-89

11206

Gminna Spółdzielnia „SCh", 18–414 Nowogród, ul. Rynek 20,

sprzeda, wydzierżawi:

- ☞ – restauracje: „Jubilatka" w Zbójnej, „Kurpianka" i „Minibar" w Nowogrodzie,
- ☞ – Punkty Skupu Żywca w Miastkowie, Nowogrodzie, Zbójnej,
- ☞ – sklepy w Gawrychach, Tarnowie, Nowogrodzie przy ul. Stacha Konwy, w Miastkowie dwa sklepy przy ul. Łomżyńskiej,
- ☞ – bazę magazynową w Nowogrodzie przy ul. Stacha Konwy.

Oferty w zamkniętych kopertach należy składać do dnia 17.04.1996 r. Informacja: tel. (0–86)17–65–29.

(11450)

Rejon Energetyczny Bielsk Podlaski

zawiadamia odbiorców o planowanych przerwach w dostawie energii elektrycznej w Siemiatyczach przy ul. A. Krajowej w dn. 11.04.96 r. w godz. 8.00 – 14.00.

Wyłączenia spowodowane będą przebudową urządzeń energetycznych.

(11445)

LIDER

Z nami zabawa zawsze udana

Fajerwerki, pochodnie
BALONY gumowe i foliowe
Dekoracje na różne okazje
Lampiony, serpentyny, girlandy
Latarki światłowodowe

15-238 BIAŁYSTOK,
ul. MODRZEWIOWA 24
tel./fax 0-85/ 325-803

11245

KFD PHUP „U Zbyszka"

Hurtownia Artykułów Spożywczych,

Białystok , ul. Kolejowa 12, Blok B, tel. 514–771 zatrudni:

– przedstawicieli handlowych z Ełku, Łomży, Suwałk i Ostrołęki do pracy na terenie woj. suwalskiego i łomżyńskiego.

Spotkanie kandydatów odbędzie się dnia 1996.04.17 o godz. 10.00 w sali konferencyjnej w Białymstoku, ul. Kolejowa 12, Blok B.

(11433)

NIE KUPUJ KOTA W WORKU !!!
KUPUJ NAWOZY HYDRO !!!

HYDRO POLAND

HYDRO

11254

Poleca wieloskładnikowe nawozy granulowane dla rolnictwa i ogrodnictwa

NPK 16% azotu + 16% fosforu + 16% potasu + 3% MgO
NPK 21% azotu + 8% fosforu + 11% potasu + 2% MgO
NPK 6% azotu +16% fosforu + 26% potasu + 2% MgO + 10% CaO
NPK 14% azotu + 10% fosforu + 18% potasu + 2% MgO + 9% CaO
Saletra wapniowa - polowa (15,5% N + 26,6% CaO)
- borowana (15,5% N + 26,6% CaO + 0,15% B)
Saletra wapniowo-amonowa z magnezem (27% N + 4% MgO + 7% CaO)

Zapraszamy do punktów dealerskich

LEAS-POL AGRO
19-400 OLECKO
Osiedle Lesk 1
tel. 0-116 34 391

SHR PISANICA
gm. Kalinowo
woj. suwalskie
tel. 0-87 19 63 26

TRYGORT 37
gm. Węgorzewo
woj. suwalskie
tel. 0-117 71 3 22

"EXIMA Agriculture 2000"
18-400 ŁOMŻA
Al. Legionów 2 A
tel. 0-86 16 00 16

"ROLSAND"
16-140 KORYCIN
ul. Białostocka 18
tel. 0-85 11 18 13 w 121



FIMOT 19-300 Ełk, Autoryzowany dealer
ul. Słowackiego 11, tel./fax (0-87) 10-31-03, 10-48-40

FSO

DAEWOO MOTOR POLSKA

ŻUK FURGON SKRZYNIOWY

LUBLIN KONTENER IZOTERMA

raty do 6 lat, leasing
w rozliczeniu przyjmujemy
używane samochody

CITROËN C-15
TRUCK – 5-osobowe, długie, krótkie
oraz CARGO - VAN

INWESTOR LEASING

Montujemy: - radioodtwarzacze, autoalarmy "Silicon", instalację gazową BEDINI (z zachowaniem gwarancji).

Bezpłatne OC

Holowanie pojazdów przez całą dobę. Wykonujemy zabezpieczenia antykorozyjne.

11151

CENTRUM DAEWOO

Autoryzowany Dealer "AUTO SALON-KWIATKOWSKI"

NEXIA - bogato wyposażona
- w atrakcyjnej cenie
do kupienia **natychmiast**

(WIOSENNA PROMOCJA)
ilość samochodów ograniczona.
Zapewniamy profesjonalny serwis
i kartę stałego klienta.

POLONEZ CARO:
❑ duży wybór wersji
(wiosenna niespodzianka)
❑ rewelacyjne warunki kredytowe
- I wpłata - 0%
- termin spłaty do 6 lat
- bez żyrantów
- oprocentowanie 12,5%
- możliwość pozostawienia samochodu w rozliczeniu

Z A P R A S Z A M Y

Giżycko, ul. Kętrzyńskiego 12 a, tel. (0878) 55-44,
Ełk, ul. Kilińskiego 5, tel. 10-81-11, 10-81-12

11409

WAREX
Ignatki, k. Białegostoku
632-619, 631-033
Dystrybutor Cementowni Chełm
Oferuje hurtowo i detalicznie
cement worki

gipsy, płyty
akcesoria
papy, lepik, wapno
wełna, maty
styropian
dachówka ceramiczna
stal żebrowana

Cegły:
szamotowe
palone zwykłe
klinkierowe
● Gozdnica
● Boral Polska
● Gumkowski
● Jopek
● Lode

INNE MATERIAŁY BUDOWLANE
WĘGIEL, KOKS, WĘGIEL, KOKS
TRANSPORT, TRANSPORT
11116
ZAPRASZAMY
w godz.: 7⁰⁰ - 16⁰⁰

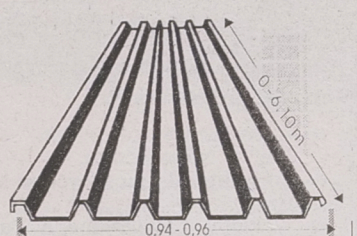

WYMIAROWE TRAPEZOWANIE BLACH
BLACHY OCYNKOWANE
do 2 m szerokości,
6,10 m długości
i 1,0 mm grubości
• na materiale **własnym** lub **powierzonym**
• sprzedajemy blachę ocynkowaną
KRYJĄC DACH BLACHĄ TRAPEZOWANĄ W NASZYM ZAKŁADZIE, ZAOSZCZĘDZISZ NA MATERIALE I ROBOCIŹNIE.
TRAPEZ
Władysław Dąbrowski
Białystok • ul. Armii Ludowej 82
(wjazd od ulicy Raginisa w ulicę Kolbego)
w godz. 8-16 • tel/fax 752-110

Ciągniki:
T – 25A,
URSUS,
ZETOR,
LTZ-55A-4WD
Promocja!
(55 kM - 27 tys. zł.)
korzystne raty
min. wpłata 10%
okres spłaty do 5 lat
oprocentowanie 13 %
bez poręczycieli
"POM SERWIS" Sp. z o.o.
Bielsk Podlaski, ul. 3 Maja 20
tel. (0834) 32-66, 54-80.
11426

KIA

MAZDA



Ceres - dostawczy 1,5t, 2,4D
28.500 zł+VAT
11207



Sephia - limuzyna
GTX 37.900 zł
SLX 35.900 zł

3 lata gwarancji
lub 100 000 km

INWESTOR LEASING
tel. (0-85) 42-16-81 w.21, 44-63-55



Sportage - osobowo - terenowy **58.900 zł**

tel./fax 44-16-31
44-17-02
44-19-89

TOP MOTORS Białystok, ul. Składowa 7

GAZETA współczesna

Nowa Oferta
"GAZETY WSPÓŁCZESNEJ"

Reklamy z naszej gazety
w: Katowicach, Krakowie,
Wrocławiu, Poznaniu i Kielcach.

Również treść reklam z ostatniego tygodnia z gazet:
Dziennik Zachodni - Katowice
Gazeta Krakowska - Kraków
Słowo Polskie - Wrocław
Głos Wielkopolski - Poznań
Słowo Ludu - Kielce

poznacie dzwoniąc:
44-63-45
44-63-46
44-63-47
Telefoniczna Agencja Informacyjna
pon. - pt.: 9⁰⁰-18⁰⁰
TAI

PRACA

❒ ZATRUDNIĘ

ABC agenta ochrony – profesjonalne kursy, Suwałki ☎(0-87)66-36-46.
28396

FINLANDIA, młodych, samochód, ☎(0-22)633-70-18.
30558

FIRMA niemiecka zatrudni ambitnych, energicznych współpracowników, ☎540-719.
28552

MURARZY, pomocników -zatrudnię. Zakwaterowanie. SOPOT ☎51-78-23.
30448

NIEMCY -pośrednictwo wizowe na prace sezonowe. ☎(0-85)425-509.
30422

NORWEGIA -młodzi, ☎(0-87)10-08-83.
30476

OPIEKUNKĘ do dziecka, ☎452-568.
30555

PLATFORMY wiertnicze -Szwecja, Norwegia. Biuro Konsultingowe, 15-950 Białystok 1, skr. 354.
30462

PRZEDSIĘBIORSTWO "ASTWA" zatrudni: kierowcę mechanika na samochody ciężarowe, spawacza -mechanika z praktyką kierowców -ładowaczy, lakiernika samochodowego. Wymagana nienaganna opinia i dyspozycyjność. ☎437-737.
30516

SZEWCA, ☎444-285 po 17.00.
30528

USA, Kanada, Grecja -wizy, praca. 0-89-273-007.
28529

USA, ☎0-89/27-30-07.
30495

ZATRUDNIĘ blacharza -dekarza, pomocnika do prac budowlanych, ☎53-97-46 po 18.00.
30543

ZATRUDNIĘ kierowcę TIR-a. Łomża, ☎18-44-56.
30333

ZATRUDNIĘ pomoc krawiecką. ☎752-315 wew. 36.
30420

Spółdzielnia Transportu Wiejskiego
w Bielsku Podlaskim,
ul. Żwirki i Wigury 73

I. Ogłasza przetarg nieograniczony na sprzedaż n.w. pojazdu samochodowego (komplet).

- Jelcz 317 D (ciągnik siodłowy)
  + naczepa cysterna CN 22
  + naczepa skrzyniowa WD 160–ZB – cena wywoławcza kompletu 40 tys. zł + 22% VAT.

Przystępujący do przetargu obowiązani są wpłacić na konto PBK SA w W–wie Oddział w Bielsku Podlaskim nr. kon. 370419–1225131 lub w kasie STW wadium w wysokości 10% ceny wywoławczej najpóźniej godzinę przed przetargiem. Zastrzega się prawo unieważnienia przetargu bez podania przyczyn. Przetarg odbędzie się w siedzibie STW dnia 25 kwietnia 1996 r. o godz. 10.00.

Ww. pojazd można oglądać w dni robocze od godz. 8.00 do 14.00 w siedzibie STW.

II. Pilnie zakupi drewno olchowe, tarcicę olchową i brzozową.

Ceny konkurencyjne. Odbiór transportem własnym.

Szczegółowe informacje telefoniczne pod nr. 28–37, 21–94 lub w biurze Spółdzielni w godz. 7.00 – 15.00.

(11452)

ZATRUDNIĘ wykwalifikowanych murarzy -tynkarzy na stałe, ☎32-10-10 po godz. 17.00.
30519

❒ SZUKAM PRACY

PROJEKTY -domki, gospodarcze -krótkie terminy, ☎16-31-11.
30548

PRZYJMĘ chałupnictwo, ☎(0-85)18-44-31.
29690

SUCHE tynki, ścianki działowe, sufity -doświadczenie, ☎101-529.
29781

NIERUCHOMOŚCI

❒ AGENCJE

"(0-85)325-681, 327-743, 751-583": Biuro Rzeczoznawcy, Warszawska 40.
29734

"AMICUS" -mieszkania, domy, działki. Kupno -sprzedaż. Sienkiewicza 22, ☎435-872, ☎436-208.
29217

"DOMINIUM" NIERUCHOMOŚCI -WYNAJEM. Lipowa 4, ☎416-842.
27435

"POŚREDNIK" Nieruchomości kupno -sprzedaż -wynajem -zamiana, ☎421-930.
28261

"UNIVERS" Grajewo. Nieruchomości -Kupno -Sprzedaż -Wycena. ☎(0-8672)26-23.
27879

WYCENA -kupno , sprzedaż -mieszkań, domów. "Expert", ☎(0-85)52-30-37.
30229

❒ KUPIĘ

DZIAŁKĘ, domek letniskowy, daczę. Wydminy, ☎110.
30446

DZIAŁKĘ budowlaną. ☎531-997, 517-494.
30509

MIESZKANIE do 25.000,- Białystok, ☎411-958, Walentyna Sawko.
29758

❒ SPRZEDAM

"AJ-JABŁOŃSKI" -Agencja Nieruchomości, mieszkania, domy, działki. (0-85)425-509.
30423

2 ha przy szosie do Juchnowca. ☎196-506.
30401

3-POKOJOWE, duży wybór. ITA, ☎444-364.
30330

3 ha, budynek mieszkalny i gospodarcze, warsztat ślusarsko -kowalski, ciągnik C-330 z osprzętem lub oddzielnie. Pietkowo 14, gm. Poświętne, ☎(0-85)15-15-26.
30544

DOM, budynek gospodarczy, ziemia (Mazury), -tanio, ☎(0-85)441-456.
29716

DOM 8x10: c.o. Dobrzyniewo Duże 61A, ☎197-579.
29894

DOM drewniany. Henryk Ciborowski, Cibory Gałeckie, gm. Zawady.
30475

DOM drewniany do rozbiórki. Stok 14, gm. Korycin.
30327

DOM ładnie wykończony, 7 pokoi. Grajewo, ☎26-23.
30389

DOM w stanie surowym w Mońkach, ☎(0-85)16-21-82.
27781

DREWNIANY dom nad Narwią, gm. Suraż, ☎(0-85)611-803.
30553

DREWNIANY do rozbiórki, nowy w elementach, ☎415-872.
30517

DZIAŁKA rekreacyjna. Rajgrodzkie malownicze położenie. Grajewo, ☎(0-8672)26-23.
30390

DZIAŁKĘ budowlano – rekreacyjną nad Narwią. Łomża, ☎16-28-28.
29987

DZIAŁKĘ ogrodniczą z domkiem (prąd, woda), ☎77-85-15.
30547

GOSPODARSTWO 15 ha położone nad rzeką. Grajewo, ☎21-70.
29786

NOWY zrąb domu drewnianego 8x10 mkw., ☎428-769.
30593

PAWILON handlowo – mieszkalny, wysoki standard. Łomża, ☎(0-90)630-997.
30101

❒ POSZUKUJĘ

100 mkw. na hurtownię odzieży używanej, ☎090265279.
30537

POMIESZCZENIA na warsztat (100 mkw.). ☎515-718.
30406

❒ WYNAJMĘ

36 mkw. na Dziesięcinach. Płatne za 3 miesiące z góry, ☎633-303.
30157

CENTRUM 1000 mkw., lokale handlowo -usługowe, ☎(0-119)45-864.
29136

LOKAL handlowo -usługowy centrum Suwałk. Suwałki, ☎(0-87)66-35-53.
30425

WYNAJMĘ mieszkanie M-4 w centrum Łomży, ☎16-53-33.
30458

WYNAJMĘ pow. HANDLOWE, parter -400 mkw., piętro -500 mkw. w NAJLEPSZYM PUNKCIE HANDLOWYM BIAŁEGOSTOKU. Preferowana branża budowlana. Oferty WYŁĄCZNIE pocztą lub faxem, JAZ-BUD, Białystok, ul. Hetmańska 40, fax.(0-85)515-878.
30180

USŁUGI

❒ BUDOWA,REMONT

BUDOWA domów, roboty wykończeniowe, remonty. Suwałki, ☎(0-87)67-38-97.
29993

BUDOWNICTWO drewniane szkieletowe, więźby dachowe, siding. ☎410-966.
29949

KOMPLEKSOWE wykończenia mieszkań -styl włoski, 616-791, 328-635.
30595

KRYCIE dachów solidnie, tanio, szybko. ☎523-138.
30266

SIDING, metody lekko mokre. ☎612-192 (wieczorem).
29967

❒ AGD, RTV

ANTENY, domofony -instalacja, naprawy. ☎424-592.
30292

ANTENY -montaż, konserwacja, ☎431-893, 433-270.
29486

AUTOMATYCZNE pralki -naprawa, 444-610.
29818

TELENAPRAWA, ☎542-625.
30526

❒ TRANSPORT

VOLVO 40 m^3, 6 ton, winda załadowcza, ☎425-762.
27994

ŻWIR, piasek -sprzedaż, transport. ☎(0-85)19-10-06.
30473

❒ INNE

"ALEKSANDRA" -komputerowy dobór fryzur, kolorów. Giżycko, ☎(0-878)36-76.
29869

ANTYWŁAMANIOWE DRZWI, FOLIE OCHRONNE OKIENNE, ZABUDOWA BALKONÓW, KRATY ZWIJANE, ALUMINIOWE DRZWI, WITRYNY, 75-12-18 "ZAMIS".
29608

BUDOWLANE usługi -malowanie, tapetowanie, glazura, terakota, ☎422-450.
29831

DETEKTYWISTYCZNE. Ochrona obiektów, konwoje, alarmy. Suwałki, ☎(0-87)66-57-10.
29992

DEZYNSEKCJA, ☎412-877.
29410

HYDRAULIK -instalacje tradycyjne, miedź i plastyk, ☎(0-85)18-44-31.
29691

KOMPUTERY -naprawa, instalacja, konserwacja, ☎(0-86)16-29-52, ☎(0-85)545-562.
29954

Kserokopie nakład 100 A4 -4 gr +VAT. Legionowa 9/1 lok. 9.
30236

MEBLE kuchenne na zamówienie, Boboli 66A, ☎616-848.
28560

MEBLE na zamówienie, ☎18-67-68 lub 52-17-53 wieczorem.
28382

OKULARY -expresowo, tanio, solidnie. Rzemieślnik II, Św. Rocha 13/15.
30501

PŁYTA meblowa na wymiar, Boboli 66A, ☎616-848.
28559

PRODUCENT atestowanych kotłów c.o. Łapy, ☎15-2609.
29602

ROLETY okienne -największy wybór wzorów -producent, ☎616-644.
29730

STOLARSKIE. Zabudowa balkonów, ☎51-90-78.
30531

TAPICERKA, ☎43-14-73.
30522

TAPICERKA, ☎431-766.
28975

URZĄDZENIA chłodnicze, klimatyzacyjne. Konserwacja, naprawy, instalacje. ☎(0-85)437-909.
27937

ŻALUZJE -produkcja, montaż, ☎540-863.
30559

ŻWIR, ☎415-055.
26534

AUTO-MOTO

❒ KUPIĘ

AUTO-SZROT skup aut powypadkowych, złomowanych. Sprzedaż części. Nowa Wieś Ełcka, tel. (0-87)19-73-84.
30411

AUTOKOMIS "WaZ". Zwycięstwa 10. Skup -Zamiany -Raty, PTS.
29862

USZKODZONY osobowy lub dostawczy, ☎412-861.
29273

ZACHODNI do 6500 zł może być uszkodzony, ☎610-326.
30083

❒ SPRZEDAM

ORYGINALNE CZĘŚCI ZAMIENNE DO WSZYSTKICH POJAZDÓW MERCEDES BENZ
realizacja zamówień nietypowych – 24 godziny
SZEROKĄ GAMĘ SAMOCHODÓW MERCEDES BENZ
we wszystkich formach sprzedaży
oferuje
Sobiesław Zasada Centrum S.A. O/ Białystok
ul. Sienkiewicza 3, tel. (085) 435352, fax (085) 435525
11131

FIAT
126; Cinquecento 700, 900; Van, Uno;
• natychmiastowy odbiór • pełny wybór • atrakcyjne ceny • w rozliczeniu samochód używany • kredyt na miejscu w ciągu 60 minut • ubezpieczenia w PZU i Warcie za 24% pełnej składki • rabat na usługi serwisowe.
POLMOZBYT
Białystok, ul. Zwycięstwa 10, tel. 512-540, 517-332
11172

"TAVRIA LUX" (09.1995), czerwony, katalizator, 1 właściciel, ☎77-85-15.
30551

125 (1986), silnik Polonеza, czerwony, ☎510-127.
30550

126P (1993), ☎54-67-44.
30549

126P EL (1995), alarm, radio, ☎452-561.
30530

ALEKO (1991), ☎(0-85)11-55-49.
30231

ALUFELGI z oponami do Mercedesa kpl. 1.000, ☎(0-90)630-997.
30106

AUDI 100 diesel (1986), ☎(0-119)32-75.
30076

AUDI 80 (1988), 18.500 zł, ☎(0-90)630-997, ☎(0-86)160-454.
30098

AUTO KOMIS "VOYAGER", Myśliwska 2 (Dojlidy, końcowy 2). Sprzedaż -kupno -zamiana -raty -PTS (salon 500 mkw.). ☎414-718, 410-517.
30268

AVIA A31 długa, (XI 1990), Siemiatycze, ☎(0-85)552-534.
29621

BMW 318i (1989), alarm, szyberdach. Grajewo, ☎(0-86)72-26-14.
29104

CINQUECENTO 704 (1993). ☎(0-87)10-01-63.
30572

DACIA (1984), ☎53-45-95.
30523

DACIA (1991) -5.500 zł, przebieg 27.000. ☎(0-87)67-83-80.
30435

FIAT 126p (1986). Suwałki, Szpitalna 85/106.
30454

FIAT Uno 1,1 (1985), stan idealny, ☎(0-117)330-15.
30564

FIAT Uno 45S, (1993), 3-drzwiowy, 17.300 zł, ☎413-247.
30575

FORD Escort combi (1992), USA, ☎(0-86)18-05-79 (zamiana).
29957

FORD Orion (1985), ☎328-518.
30527

WALKER
KATALIZATORY *(już od 385 zł)*
❒ układy wydechowe
UNIMOT Jan JANUĆ Białystok, Handlowa 7, tel. 423-671 w. 340, tel./fax 428-756
11267

FIAT PUNTO
CENA STOP
Dodatkowo rabat do 6 tys. PLN - na przedpłatę
- ❒ natychmiastowy odbiór
- ❒ w rozliczeniu przyjmiemy samochody używane
- ❒ kredyt załatwiamy na miejscu w ciągu 60 minut
- ❒ ubezpieczenia w PZU i Warcie za 1000 zł
- ❒ rabat na usługi serwisowe
- ❒ zabezpieczenia antykradzieżowe

(ZAKŁAD NAJWYŻSZEGO ZAUFANIA)
POLMOZBYT
Białystok, ul. Zwycięstwa 10, tel. 512-540, 517-332
11170

FIAT PUNTO

MINĄŁ METĘ KONTYNGENTU, CENY ZOSTAŁY TAKIE SAME!

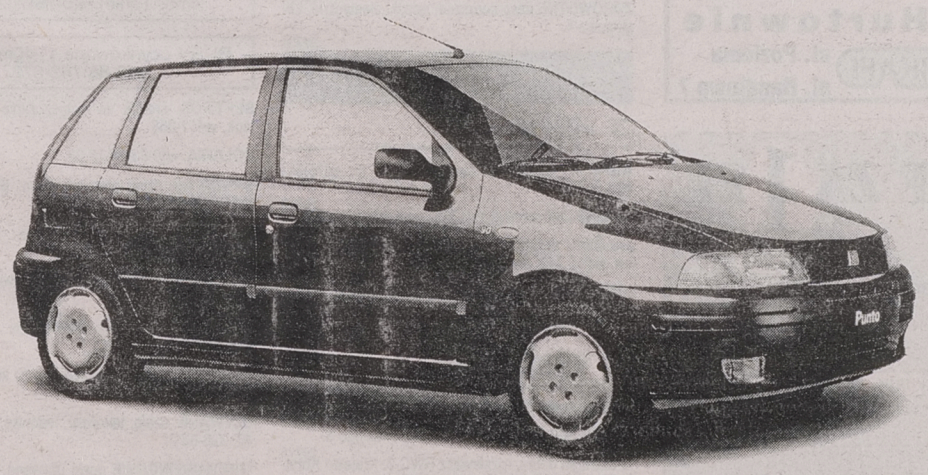

Fiat dla swoich Klientów zrobi wszystko. Chociaż kontyngent '96 dobiegł końca, cena samochodu Fiat Punto pozostaje bez zmian! Nadal możesz zamówić swój Samochód Roku 1995 r., taki o jakim marzysz, po cenie kontyngentowej. Zamów go już dziś! Wykorzystaj okazję, bo ilość samochodów dostępnych na tak atrakcyjnych warunkach jest ograniczona. Jeszcze się wahasz? Zobacz z bliska, jak wygląda Fiat Punto. Takie bogactwo wyposażenia już w wersji podstawowej to rzecz niespotykana! W swojej klasie tylko Fiat Punto zapewni Ci tak wielki komfort i przyjemność podróżowania. Mało tego: Fiat daje Ci możliwość skorzystania z dogodnego systemu ratalnego. Koniecznie odwiedź salon firmy Fiat, wyjedziesz uszczęśliwiony!

DEALERZY

TWORZYMY Z PASJĄ. FIAT

PHU KONRYS, Białystok, ul. Zwycięstwa 8f, tel. 51-63-64 • **MOTOZBYT,** Ełk, ul. Suwalska 77, tel. 10-43-00, • **POLMOZBYT,** Białystok, ul. Zwycięstwa 10, tel. 51-25-40, •

11387

GAZETA Współczesna

PRZEDPŁATY
Kupno - Sprzedaż
Bank informacji
POLMOZBYT
Białystok, ul. Zwycięstwa 10, tel. 512-540, 517-332
11268

FORDY Transity, nowe modele, 47.000 +VAT. ☎(0-90)630-997.

30129
HONDA "H-100", (1994.10), 2,50, dostawczy. ☎(0-90)265-446.

29842
JELCZ 080 autobus znakomity na giełdę, ☎413-041.

29187
MAZDA-626 2.0 (1992), bezwypadkowa, dużo dodatków, ☎(0-90)630-997.

30075
MAZDA 323, 1300 (1983). Grajewo, ☎(90-8672)44-40.

29778
POLONEZ (1994), metalik, Central -zamek. Łapy, ☎38-72.

30457
POLONEZ 1.6GLE, (1994), Łomża, ☎18-26-62.

29956
POLONEZ Caro (1994), centralny zamek, autoalarm, ☎(0-86)72-38-95.

29823
POLONEZY nowe, używane. "AUTOKOMIS". Rowery, raty (PTS) do 7 lat, pierwsza wpłata 10%. Kupno - zamiany. Botaniczna, ☎44-55-48, Orzeszkowej 32, ☎410-465.

29861
PRZYCZEPA D-50 spawarka "Bester". Klepacki, Knyszyn, Grodzieńska 111.

30417
PRZYCZEPA HL8011 (1983) 10 t, wywrot, 4.000,-. (0-119)490-08.

29747
PUNTO 1.6i (1995), 3-drzwiowy. Suwałki, ☎(0-87) 67-67-68.

30488
RENAULT 19, 1,7 /1991/, autoalarm, c. zamek. ☎/085/762-672.

29456
SAMARA 1500 -XII,1990, 12200 zł, ☎(0117)341-45.

30563
SAMARA Sedan (1995). Sokółka, ☎21-77.

30306
SKLEP Volvo-Wartburg, ☎(089)35-91-64.

30503
STARA 11-42 (1990 i 1994), ☎(0-86)78-51-13 (Stawiski).

30513
TARCZE hamulcowe -Alufelgi, ☎0-89/359164.

30502
TOYOTA Carina E, (X, 1995), nowa. Augustów, ☎(0-119)52-78.

29757
VW-PASSAT combi, 1.8, (1991), stan bdb. ☎(0-87)10-56-01.

30455
YAMAHA Radian 600 100KM, stan idealny, ☎(0-86)160-291.

30080
ŻUK A-11 (1987). Krynki, Bema 50/9, ☎173.

29578
ŻUKA A-07, A-11 sprzedam. Suwałki, ☎(0-87)67-28-01.

30453

❒ NAPRAWY

OPONY -sprzedaż, montaż, wulkanizacja, ☎539-007.

29903
ROZRUSZNIKI, ALTERNATORY, części do nich -kupisz, naprawisz. Białystok, Blokowa 29, 531-431.

26950

❒ AUTOALARMY

AUTOALARMY, blokady, Cel-Protector, Mul-T-Lock, radiomontaż. Poznański-Auto, 539-007.

29891
ZNZ -inż. Sosnowski -Gedymina 21.

27640

❒ INNE

"(0-85)825-681, Rzeczoznawcy": parametry, pojazdy importu indywidualnego, SAM,...

29738
ODSPRZEDAM udziały Autotak, maluch. ☎752-592 (18.00 -20.00).

30434

Super 919 TAXI

✓ samochody osobowe
✓ samochody bagażowo - ciężarowe
✓ pomoc na drodze
✓ zakupy na telefon
48

Życzymy przyjemnego podróżowania naszymi taksówkami.

BIZNES

"(0-85)325-681, 327-743, 751-583": Biuro Rzeczoznawcy, Warszawska 40.

29737
"085-325-681", RZECZOZNAWCY...

22758
FAJERWERKI, zimne ognie. Najtaniej -koniecznie sprawdź. ☎(0-85)325-801.

30082
KUPIĘ trak poziomy. ☎445-818.

30267
PRODUCENTÓW mebli poszukuję, ☎52-14-19.

30218
PRZYJMĘ na przechowanie towar pod Białymstokiem. ☎(0-85)448-614.

29482
SZUKAM wspólnika do uruchomienia stacji benzynowej. ☎(0-85)448-614.

29481
TANIE, niespotykane lampki nocne, stoły, ławy, ☎(0-86)712-866.

29783
TELEFONY komórkowe. Sprzedaż, montaż, 539-007.

29896

UBEZPIECZENIA

"(0-85)325-681-TUK": samochody, domy, sklepy, hurtownie, fabryki, mieszkania...

29741

NAUKA

EGZAMINY na prawo, 42-72-52.

21342
KURSY komputerowe. "ZETO" S.A., ☎416-858 wew. 223.

30456
PROFESJONALNE doskonalenie kwalifikacji zawodowych w dziedzinie zarządzania, marketingu, sprzedaży, księgowości, organizacji biura i sekretariatu - Ośrodek Postępu Organizacyjnego w Białymstoku, ul. Jagienki 4, ☎545-246 lub 750-259.

30432

TURYSTYKA

"GAMA", ☎42-01-13, Malmeda 3. Bogata oferta LATO '96. Zapraszamy po katalogi "SIGMA TRAVEL". Wycieczki i wczasy za granicą: Wiedeń, Hiszpania, Włochy, Francja, Grecja, Egipt, Tunezja, Majorka i inne. Międzynarodowe przejazdy autokarowe. Wyjazdy z Białegostoku. Wycieczki szkolne.

26921
AA"BIACOMEX", Legionowa 9/1, ☎44-16-58, 42-49-05. Największy wybór wycieczek szkolnych -katalog Wiosna '96.

30490
ATRAKCYJNE międzynarodowe przejazdy autokarowe. "LIFE TRAVEL", ☎44-65-04.

30235
BIAŁYSTOK -Frankfurt, Berlin, Gotingen, Kassel -Mikrobusem. ☎546-476.

30117
BOGATA oferta LATO '96. "LIFE TRAVEL", Lipowa 28/8.

30237
LATO: kraj, zagranica: morze, góry. ROYAL, τελ.42-32-71.

29835
MIKROBUS osobowy Ford Transit do wynajęcia, ☎54-55-44.

29530

WYCIECZKI na długi weekend" "Rzym bez tajemnic" (9 dni, 570 zł, 25.04-03.05); "Wiedeń bez tajemnic" (5 dni, 245 zł 01-05.05); "Dookoła Włoch w 10 dni" (650 zł, 01.05-10.05). PRIMA TRAVEL, Białystok, ☎428-880, 443-729.

30579

ZAKUPY

❒ SKLEPY

A"GEST" garnitury. Św. Rocha 14A (Pawilon Wenus).

29575
AA"GEST" smokingi, marynarki, spodnie, krawaty, dodatki, parasole.

29576
AAASKLEP "Marcus" -kosmetyki, chemia -doskonały wybór. Tanio!

29982
AAAUTOGAZ -butle, kuchnie, reduktory, promienniki, ogrzewacze, palniki.

29806
AASKLEP "Marcus" -rowery, hurt -detal. Farna 10.

29981
AAUTOGAZ - kuchnie -tanio. Białystok, Octowa, baza PKS.

29800
ANTENY satelitarne i naziemne, domofony, telefony, alarmy. AVAL, Białystok, Kozlowa 4, ☎517-656.

28922
ASKLEP "Marcus". Łomża, Farna 10 -ksero najtaniej.

29980
KOSIARKI spalinowe elektryczne, wykaszarki, Zwycięstwa 47, ☎52-34-52.

29718
MASZYNY krawieckie (przemysłowe), nowe i używane. Olsztyn, tel. (0-89)279-084, 279-308.

24168
PIŁY spalinowe, SERWIS, Raty, Zwycięstwa 47, ☎52-34-52.

29719
SKLEP meblowy "MEBLOS" zaprasza. Mieszka I 14, ☎329-724.

30467
TANIE meble, obciąganie guzików. Malmeda 7, ☎436-260.

30151

❒ HURTOWNIE

"REXBUD" Suwałki, 67-91-11, płyta pilśniowa, wiórowa. Sklejka.

23704

KOTŁY C.O. JUŻ OD 1078 zł
GRZEJNIKI PODGRZEWACZE WODY
TERMITECH S.C.
BIAŁYSTOK, UL. TOWAROWA 2B
TEL. 324-342, FAX 323-974

10266
"SUPIK" dystrybutor obuwia gumowego. Sulimy 3 k.Giżycka.

29807
"SUPIK" odzież robocza Sulimy 3, k.Giżycka.

29805
AAAACOSMETICS -papiery biurowe, ksero, fax, metkownice, inne.

29979
AAACOSMETICS -dystrybucja chemii gospodarczej, kosmetyków. Ceny konkurencyjne.

29978
AACOSMETICS -hurtowa sprzedaż rowerów. Duży wybór!, ☎(0-86)16-22-96.

29977

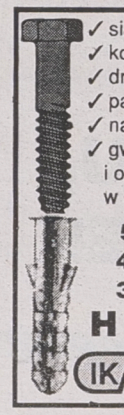

✓ siatka ogrodzeniowa
✓ kołki szybkiego montażu
✓ drut wiązałkowy i kolczasty
✓ papiery ścierne (wodne)
✓ narzędzia importowane
✓ gwoździe czarne i ocynkowane w cenach (netto)
11373

5 cali - 1,57 zł/kg
4 cale - 1,58 zł/kg
3 cale - 1,59 zł/kg
Hurtownie
IKAFI ul. Pozioma
ul. Handlowa 7

ACOSMETICS. Łomża, Nowogrodzka 151a, tel./fax (0-86)16-22-96 -Zaprasza!

29976
ATESTOWANE SEJFY, ZAMKI, DRZWI, OKUCIA, SZOSA PÓŁNOCNO -OBWODOWA 38, TEL./FAX 539-036.

BEZPOŚREDNIO z TiR-a odzież używana. Suwałki, ☎(0-87)66-95-15.

29610
DOBRE garnitury -producent. Łódź, tel. ☎(042)40-46-59, (042)58-45-80.

29076
HURTOWNIA dywanów, Land Dywan, Handlowa 5, Hurt-Detal.

30031
HURTOWNIA szkła budowlanego. Wiewiórcza 64, ☎(0-85)434-239.

29876
IMPORTER obuwia z Chin "PANDA", 427-449 w.279.

28482
KASETONY styropianowe, drewnopodobne, farby. Saturna 28, 532-315.

29880
OPAKOWANIA: torebki, reklamówki, rolki, taśmy. Składowa 7, ☎420-425.

28192
PRODUCENT sprzeda: rusztowania, rury, blachy, ☎753-293, 090265825.

29878
SKARTEX, ul. Fabryczna 2A, ☎(0-85)751-686, Biustonosze, Bielizna.

26582
SKARTEX, ul. Fabryczna 2A, ☎(0-85)751-686, Rajstopy, Skarpety.

26749
ZABAWKI -odpustowe, jarmarczne, balony -hel. ☎(0-85)185-695, Wasilków.

26750
30338

ZDROWIE

"KONSYLIUM" specjalistyczne gabinety lekarskie, Legionowa 9A, ☎420-433.

29824
APARATY słuchowe, inhalatory, ciśnieniomierze, masatory. ADMED, ☎329-123.

29226
APARATY słuchowe, Krakowska 5, ☎422-268.

30408
GABINET Stomatologiczny "PRODENT", Kilińskiego 9. Rejestracja, ☎41-66-58.

29453
GINEKOLOG "Konsylium", Legionowa 9a, poniedziałek-wtorek-środa-czwartek , ☎420-433.

29814
GINEKOLOG -USG, Zamenhofa 1, 32-32-02, codziennie (12.00-18.00).

20767
GINEKOLOG -Zdzisław Gołaszewski. Wtorek, czwartek 16.30 -18.00, Wąska 4 (od Jagienki), Xlp., dom ☎322-800.

29689
HUBA brzozowa przeciw nowotworom -sprzedam. Białowieża, ☎12-616.

29780
KACZKI, baseny sanitarne, pieluchomajtki dorosłym ADMED, ☎329-123.

29223
MATERIAŁY przeciwodleżynowe, poduszki zdrowotne, laski, ADMED, ☎329-123.

29220
MEDIN bezoperacyjne leczenie kamicy żółciowej, nerkowej, prostaty, hemoroidów. Białystok, 422-268.

30409
OBUWIE, odzież lekarska, wkładki ortopedyczne, ADMED, ☎329-123.

29229
PRZYCHODNIA STOMATOLOGICZNA. Stomatologia zachowawcza, protetyka. Lipowa 23, ☎42-64-01.

30257
SOCZEWKI kontaktowe, płyny dezynfekcyjne. Krakowska 5, ☎422-268.

30407
SPECJALISTA chorób skóry od 16.00, ☎52-30-35.

29843
TRANSPLANTACJA włosów "INTRAMED", (0-22)15-57-15.

29712
USG Zamenhofa 1, rejestracja (8.00-18.00), 32-32-02.

20772
WYPOŻYCZALNIA elektrycznych odciągaczy pokarmu, ADMED, Legionowa 4.

29236
ZDROWOTNE pasy brzuszne, opaski elastyczne, Legionowa 4.

29232

ROLNICTWO

❒ KUPIĘ

AGREGAT uprawowy, szerokość 2,20 m. ☎(15)51-68.

30410
CIĄGNIK 360 zamienię na 330, ☎(0-87)15-15-00.

29853
JAŁÓWKI wysokocielne półkrew-ncb, bezbiałaczkowe, ☎515-942, Proletariacka 5/31.

30207
KUPIMY żyto, Gawliki Małe, tel. Wydminy 10.

30565
TURA do Zetora 7211, Mońki, ☎21-14.

29579

❒ SPRZEDAM

C-330 Kobylin -Kruszewo 9, 18-204 Kobylin -Borzymy.

30265
C-360M (1988). Babiki, ☎26, Grzybowskiego 8.

29775
C-360 stan dobry, rozsiewacz RWC-3. Krajewo Kortyki 30, 18-300 Zambrów, ☎71-66-87.

30536
CIĄGNIK 1014, tel. (0-86) 77-41-04, ciągnik 1224, tel. (0-86) 77-42-66.

30491
CIĄGNIK C-330, Zalewski Tadeusz, Garbowo Nowe, 18-204 Kobylin Borzymy, łomżyńskie.

30532
CIĄGNIK C-330 po remoncie. Stok 14, gm. Korycin.

30325
CIĄGNIK C-360, pług, kultywator, kosiarka rotacyjna. Dec Antoni, Słomianka 79, gm. Jasionówka.

30518
DWA siewniki zbożowe nowe, przyczepkę do przewozu żywca, Rzędziany 75, gm. Tykocin, ☎19-14-89.

30562
GOSPODARSTWO 15 ha, Warpechy Stare k. Wyszek. ☎543-677.

30291
KOMBAJN ziemniaczany. Wiszowaty Tadeusz. Wyszowate 2, Trzcianne.

29951
NIEMIECKIE prasy do słomy oraz zbiorniki na mleko. Pisz, ☎(0-117)347-86.

30208
PILNIE dużą ilość obornika końskiego. ☎448-614.

29836
PRASY do słomy, różne typy. Ełk, (0-87)10-13-21.

29092
PRASY niemieckie. Mścichy 81, k. Radziłowa, Grajewo, Oferty Biuro Ogłoszeń nr (0-8672)24-54.

29973
PRZYCZEPA asenizacyjna 4.000L. Klepacki, Knyszyn, Grodzieńska 111.

30416
PRZYCZEPA asenizacyjna 3000L. Rutkowski, Czechowizna 45.

30418
PRZYCZEPĘ samozbierającą, polską TO-72. Kobyliński Franciszek, Targonie Wielkie 4, 18-314 Zawady, łomżyńskie.

30419
SIANO, słomę. Nieciecki, Stelmachowo, ☎(0-85)18-14-47.

30520
SOSNA, świerk tartaczne 20 m sześć., ☎519-104.

30594
SPRZEDAM C-360, Bizon Z-056, Tybory Jeziernia 9.

30568
SPRZEDAM klacze pod siodło. Miłki, ☎116-83.

29882
SPRZEDAM nowo wybudowane gospodarstwo rolne na Mazurach, trasa Giżycko -Kętrzyn. Komfortowy dom, chlewnia trzody 1000 szt, 14 ha ziemi, wodociąg, telefon. Giżycko, ☎(0-878)14-06 lub 14-03 po 19.00.

30557
URSUSA C-385, C-360. Kętrzyn (0-886)42-64.

30571
URSUS C-360, Bizon 56. Dębówka ☎(0-86)17-70-82.

29394
ZETOR 7211 (1989), ☎(0-86)785-598.

30001

ZWIERZĘTA

SZCZENIAKA mieszańca puszystego, dużego tanio sprzedam, ☎762-494.

28967
SZNAUCERKĘ -olbrzym (rodowód), Rottweiler, Szumowo, ☎131.

29808

RÓŻNE

❒ KUPIĘ

BARAKOWÓZ kupię. Łomża, ☎18-92-97 po 16.00.

30405
GIĘTARKI blacharskie, ☎53-97-46 po 18.00.

30542
ŚWIADECTWA udziałowe, ☎412-861.

29272

❒ SPRZEDAM

AGREGAT chłodniczy, kompletny SAF23 -niedrogo. ☎431-856.

30370
AMIGA 600 2-MB, osprzęt. ☎410-403, Białystok.

30471
ANTENY szerokopasmowe -producent. Poszukujemy dystrybutorów. Gdańsk, 357-432.

30449
BANK Spółdzielczy w Łapach sprzeda lub wydzierżawi kurniki w Bokinach, ☎15-29-23.

30282
GARAŻ blaszak przy ul. Chmielnej. ☎75-18-30.

KOMPUTERY -TANIO I NA RATY!!!! INFOSOFT, TEL./FAX, 615-558.

30228
KURY nioski -Skrybicze, ☎415-140.

29450
MARMUROWE parapety, ławy, lampki nocne -tanio, ☎(0-86)71-28-66.

29784
MŁODZIEŻOWY wózek inwalidzki -nowy. Suknię ślubną. ☎538-785.

30199
TOKARKĘ 500 1600 w kłodach, Hajnówka ☎22-80.

29753
OKNA 176x144 oraz 150x168 -oszklone, ☎63-22-78, 61-27-71.

29366
PARKIET, (0-85)753-662.

29795
PILARKI, kosiarki, opryskiwacze, myjki, Zwycięstwa 47, ☎52-34-52.

29717
PŁYTKI lastryko, Łomża, Wąska 19, (0-86)16-30-11.

28740
ROWER, ☎53-45-95.

30524
RURY czarne 3/4"-90mb, 1"-20mb, 60-4mb. Tanio! ☎(0-85)762-672.

29528
RURY ocynkowane 1"-40mb. Tanio! ☎(0-85)762-672.

29529
SEPTIFOS -środek do oczyszczania szamb, Białystok, ☎411-958.

29756
SOLARIA. ☎(0-85)21-76-63.

30474
SPRZEDAM nowy piec c.o. 2 m, Biała Piska, tel. (0117) 39-653.

30561
ŚWIERK tartaczny. Suwałki, tel./fax. (0-87)66-52-31, wieczorem, ☎66-45-59.

29848
TARCICA na zamówienie, krokwie, wiązary, ☎63-22-78, 61-27-71.

27998
TELEFON komórkowy SIMONSEN bez aktywacji, ☎090265279.

30538
TELEFONY bezprzewodowe do 20 km, ☎ (0-22)47-98-35.

26890
UŻYWANE: szafę, telewizor, lodówkę... (Warszawska 40, 325-681).

29742
WINDSURFINGOWE deski używane, kompletne -tanio, ☎447-202, 619-198.

29952

❒ INNE

KUP w Akcencie lub Rolniczej "Na wysokim brzegu".

29353
OKULARY. Terminy jednogodzinne -tanio. Rzemieślnik II, Św. Rocha 13/15.

30497

TOWARZYSKIE

"EDEN" Mikołajki, Okrężna 14A, ☎ 0-90207176.

26863

Treść **ogłoszeń drobnych** z pięciu ostatnich numerów **GAZETY WSPÓŁCZESNEJ** poznasz dzwoniąc:
TAI 44-63-45, 44-63-46, 44-63-47
Telefoniczna Agencja Informacyjna działa od poniedziałku do piątku w godz. 9-18

GAZETA Współczesna

KUPON NA OGŁOSZENIE ZA 1 ZŁ

Maksymalnie 7 słów łącznie z adresem (telefonem):

Ilość publikacji ☐ x 1 zł

imię, nazwisko:

adres, kod pocztowy:

nr dowodu osobistego:

1. Kupony przyjmujemy w Biurach Ogłoszeń w Białymstoku, ul. Suraska 1; w Łomży, Al. Legionów 7; w Suwałkach, ul. Kościuszki 32; w Giżycku, ul. Pocztowa 3; w Grajewie, ul. Piłsudskiego 13; w Siemiatyczach, ul. Pałacowa 18. Można również kupon wraz z dowodem wpłaty na konto 340409-808-136 PBG SA O/Białystok przesłać pod adresem: Gazeta Współczesna, 15-950 Białystok, skr. 193.
2. Kupon bez wpisanego numeru dowodu osobistego jest nieważny.
3. Publikacja pierwszego ogłoszenia nie później niż w ciągu 7 dni od daty otrzymania kuponu.
4. Ogłoszenia za 1 zł publikowane są w wydaniach gazety poniedziałek-czwartek (wyjątek p. 5).
5. Jednorazowe zlecenie 9 emisji ogłoszenia umożliwia druk 1 w magazynie (uwzględniamy wielokrotność 9).
6. Kupon ważny do 30 kwietnia 1996 r.

Zakreśl wybraną rubrykę

☐ UBEZPIECZENIA
☐ NAUKA
☐ TURYSTYKA

USŁUGI
☐ budowa, remont
☐ AGD, RTV
☐ transport
☐ inne

PRACA
☐ zatrudnię
☐ szukam pracy

NIERUCHOMOŚCI
☐ agencje
☐ kupię
☐ sprzedam
☐ poszukuję
☐ zamienię
☐ wynajmę

AUTO MOTO
☐ kupię
☐ sprzedam
☐ naprawy
☐ autoalarmy
☐ inne

☐ TOWARZYSKIE
☐ ZDROWIE
☐ ZWIERZĘTA
☐ BIZNES

ZAKUPY
☐ hurtownie
☐ sklepy

ROLNICTWO
☐ kupię
☐ sprzedam

RÓŻNE
☐ kupię
☐ sprzedam
☐ inne

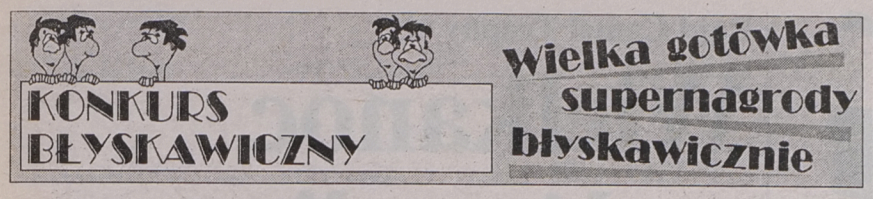

Błyskawiczna dogrywka

Dzisiaj, o godz. 10, w budynku redakcji przy ul. Suraskiej 1, w dogrywce „Konkursu Błyskawicznego" rozlosujemy wszystkie nagrody pozostałe z puli konkursu oraz te, które nie zostały odebrane w regulaminowym terminie. Losowanie będzie publiczne, zapraszamy wszystkich, którzy błyskawicznie chcą się przekonać, czy coś wygrali.

Najważniejsza nagroda dzisiejszej dogrywki to 2.500 złotych, czyli 25 milionów starych złotych. Oprócz niej do uczestników naszej ostatniej zabawy, którzy dostarczyli karty konkursowe z załączonymi ankietami trafi ponad 30 nagród rzeczowych:

- wiertarka „Bosch"
- toster „DeLonghi"
- ekspres do kawy „Melitta"
- elektryczna maszynka do mięsa „Zelmer"
- żelazko z nawilżaczem „Philips"
- termowentylator„Dimplex"
- termowentylator „Farel"
- aparat fotograficzny „Concord"
- zabawki: huśtawki, zabawki pluszowe, tornistry, zestaw: latarka i puzzle, plecak – małpa, kolejka na baterie, duże lalki.
- niespodzianki: klucze samochodowe, olej samochodowy, zestaw kaset wideo, lampka na biurko.

Do naszej urny trafiło kilkanaście tysięcy wypełnionych ankiet z kartami konkursowymi. Niektórzy, aby zwiększyć szansę wygranej, wypełniali po kilka ankiet. Dzisiaj, po dokładnym wymieszaniu wszystkich losów, „konkursowa sierotka" wylosuje ich „tylko" trzydzieści. Niestety, nie możemy nagrodzić wszystkich, ale niebawem zaczynamy nowy konkurs, więc jeżeli nie powiedzie się dzisiaj, może uda się już za kilka dni...

Listę osób, którym poszczęściło się w dzisiejszym losowaniu zamieścimy w gazecie już jutro. Życzymy powodzenia!



W piątek nowy konkurs

Konkurs jakiego jeszcze nie było – **„Bonanza"** rozpocznie się już w piątek. Jest to ogólnopolskie przedsięwzięcie realizowane przez kilka dużych regionalnych gazet, w tym również przez „Gazetę Współczesną" oraz przez firmę „Legion" właściciela linii telefonicznej 0–700–... .

Szansa na wygraną w nowej zabawie będzie podwójna. Można będzie grać zakreślając numerki tylko na podstawie liczb publikowanych w gazecie i wygrać **100 milionów starych złotych** lub jedną z ponad stu przygotowanych w naszym Biurze Gry nagród rzeczowych.

Dla tych z Państwa, którzy zdecydują się zakreślać numerki publikowane w gazecie i te, które będzie można uzyskać tylko telefonicznie dzwoniąc pod numer telefonu 0–700–... pula nagród przekracza miliard starych złotych. **Uwaga! Główna wygrana to 500 milionów starych złotych w gotówce – tego jeszcze nie było! Poza tym będą nagrody po 2.500 złotych (25 milionów st. złotych) i po 1.000 złotych (10 milionów st. złotych). Szansa na wygraną jest większa niż zwykle.**

Dokładny regulamin konkursu i pełny numer telefonu podamy już w piątek. Już teraz prosimy o dokładne zapoznanie się z zasadami nowej zabawy i warunkami odbioru wygranych, będą bowiem trochę inne niż zazwyczaj.

Przypominamy – będzie tylko jedna emisja kart. Macie więc Państwo tylko jedną, niepowtarzalną szansę. **Uwaga, „Bonanza" już w piątkowym magazynie „Gazety Współczesnej"!**

BIURO GRY – TEL. 42-32-42 – GODZ. 9-13

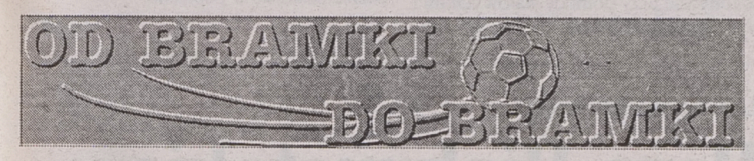

ANGLIA

Mecze zaległe:

Leeds–Southampton 1:0. Deane (73).

Liverpool – Newcastle 4:3. Fowler (2 i 55), Collymore (68 i 90) – Ferdinand (10), Ginola (14), Asprilla (57).

Wyniki 34 kolejki:

Middlesbrough – Sheffield Wednesday 3:1. Fjortoft (54 i 67), Freestone (71) – Pembridge (55).

Arsenal – Leeds 2:1. Wright (44 i 90) – Deane (53).

Chelsea – Aston Villa 1:2. Spencer (6) – Milosevic (39), Yorke (59).

Coventry – Liverpool 1:0. Whelan (18).

Everton – Bolton 3:0. Hottiger (21), Kanczelskis (86), Amokachi (90).

Manchester City – Manchester United 2:3. Kavelaszwili (39), Roesler (71) – Cantona (6, karny), Cole (40), Giggs (77).

Newcastle – Queen's Park Rangers 2:1. Beardsley (77 i 81) – Holloway (53).

Nottingham Forest – Tottenham Hotspur 2:1. Stone (40), Woan (62) – Armstrong (80).

Southampton – Blackburn 1:0. Le Tissier (80, karny).

West Ham – Wimbledon 1:1. Dicks (7) – Jones (11).

Wyniki 35 kolejki:

Aston Villa – Southampton 3:0. Taylor (64), Charles (78), Yorke (82).

Bolton – Chelsea 2:1. McGinley (40), Curcic (44) – Spencer (13).

Leeds – Nottingham Forest 1:3. Wetherall (10) – Cooper (18), Lee (30), Woan (66).

Liverpool – West Ham 2:0. Collymore (22), Barnes (38).

Manchester United – Coventry 1:0. Cantona (47).

Queen's Park Rangers – Everton 3:1. Gallen (15), Hateley (42), Impey (61) – Ebbrell (78).

Sheffield Wednesday – Arsenal 1:0. Degryse (61).

Tottenham Hotspur – Middlesbrough 1:1. Armstrong (84) – Whelan (85).

Wimbledon – Manchester City 3:0. Earle (40 i 47), Ekoku (52).

Blackburn – Newcastle 2:1. Fenton (86 i 89) – Batty (76).

1. Manchester Utd.	34	73	63:32
2. Newcastle	33	67	61:35
3. Liverpool	34	65	66:31
4. Aston Villa	34	62	51:31
5. Arsenal	34	57	46:30
6. Tottenham	34	55	45:35
7. Everton	35	54	57:41
8. Nottingham	33	53	45:43
9. Blackburn	34	51	49:41
10. West Ham	34	46	40:47
11. Chelsea	34	45	39:39
12. Middlesbrough	35	43	34:44
13. Leeds	33	42	38:48
14. Sheffield Wed.	34	38	45:54
15. Wimbledon	34	37	51:64
16. Southampton	34	31	30:50
17. Manchester City	35	31	29:56
18. Queen's Park	35	30	35:53
19. Coventry	34	30	39:60
20. Bolton	35	29	38:67

(paw)

FRANCJA

Montpellier – Guingamp 2:1. Michel Pavon (60), Herve Alicarte (90) – Lionel Rouxel (37).

Bastia – Rennes 0:0.

Lens – Monaco 2:1. Meyrieu (49), Sikora (56, karny) – Anderson (25).

1. Auxerre	33	61	58:27
2. PSG	33	60	56:31
3. Lens	34	58	40:24
4. Metz	32	58	35:23
5. Monaco	33	55	48:32
6. Montpellier	32	51	44:34
7. Guingamp	32	50	30:24
8. Rennes	32	48	37:35
9. Strasbourg	33	47	43:37
10. Nantes	32	47	37:36
11. Lyon	33	42	35:35
12. Bastia	32	42	41:42
13. Le Havre	32	42	30:37
14. Cannes	33	37	38:46
15. Bordeaux	32	36	39:46
16. Nice	33	36	31:40
17. St.Etienne	33	32	33:49
18. Lille	33	30	23:46
19. Gueugnon	33	27	22:45
20. Martigues	32	22	22:53

(mark)

HISZPANIA

Wyniki 35 kolejki:

Real Oviedo – Atletico Madryt 1:1. Carlos Munoz (60) – Caminero (32).

Real Saragossa – Espanyol Barcelona 1:1. Poyet (38) – Urzaiz (37).

Barcelona – Real Sociedad 1:0. Amor (33).

Athletic Bilbao – Salamanca 3:1. Carlos Garcia (27), Ziganda (61 i 64) – Barbara (76).

Compostela – Tenerife 0:2. Aguilera (25), Pizzi (35).

Valencia – Albacete 1:0. Fernando Gomez (82).

Real Madryt – Sporting Gijon 0:1. Velasco (14).

Valladolid – Deportivo La Coruna 2:2. Quevedo (15), Peternac (20) – Donato (35 i 57, obie z karnych).

Rayo Vallecano – Sevilla 0:0.

Betis Sevilla – Racing Santander 2:2. Perez (45), Trujillo (69, karny) – Villabona (67), Faisulin (79).

Merida – Celta Vigo 2:0. Prieto (20 i 90).

1. Atletico	35	73	61:24
2. Barcelona	35	70	60:29
3. Valencia	35	67	65:41
4. Espanyol	35	60	48:29
5. Betis	35	58	54:39
6. Tenerife	35	58	59:50
7. Real Madryt	35	54	63:48
8. Compostela	35	54	42:46
9. Deportivo	35	51	55:33
10. Real Sociedad	35	50	43:43
11. Celta	35	42	38:43
12. Racing	35	42	39:54
13. Real Oviedo	35	41	36:47
14. Sporting	35	40	44:47
15. Real Saragossa	35	40	41:49
16. Athletic	35	39	34:47
17. Rayo	35	38	38:59
18. Sevilla	35	37	34:48
19. Valladolid	35	36	43:53
20. Albacete	35	33	44:64
21. Merida	35	33	30:51
22. Salamanca	35	27	41:68

(paw)

HOLANDIA

Twente Enschede – Willem II Tilburg 2:1, Groningen – Willem II Tilburg 3:0, Heerenveen – Utrecht 4:2, Twente Enschede – Fortuna Sittard 1:0, NEC Nijmegen – RKC Waalwijk 2:1, PSV Eindhoven – Vitesse Arnhem 1:0, Ajax Amsterdam – NAC Breda 2:0, Volendam – Go Ahead Eagles Deventer 2:1, Vitesse Arnhem – NAC Breda 2:0, Heerenveen – Willem II Tilburg 2:2, PSV Eindhoven – Ajax Amsterdam 1:1.

1. Ajax	30	73	87:19
2. PSV	30	68	90:21
3. Feyenoord	29	50	54:34
4. Twente	30	48	44:46
5. Heerenveen	30	47	58:59
6. Breda	30	46	51:34
7. Vitesse	30	46	43:40
8. Sparta	29	45	47:46
9. Roda	29	44	37:33
10. Groningen	30	43	37:37
11. Waalwijk	29	38	39:40
12. Willem II	30	37	49:49
13. Fortuna	30	28	23:49
14. Volendam	28	24	21:53
15. Graafschap	29	23	31:61
16. Go Ahead	28	22	38:54
17. Nijmegen	30	22	30:68
18. Utrecht	29	17	20:56

(mark)

KLASA M JUNIORÓW

JUNIORZY STARSI

Wyniki 15 kolejki: Legia Warszawa – Gwardia Szczytno 0:0, Świt Nowy Dwór Mazowiecki – Włókniarz Białystok 3:1, Jeziorak Iława – MKS Ciechanów 2:0, Olimpia Zambrów – Stomil Olsztyn 0:0. Spotkania: Polonia Warszawa – Gwardia Warszawa, MOP Białystok – Mazur Ełk, Agrykola Warszawa – Jagiellonia Białystok – zostały przełożone.

1. Jagiellonia	**13**	**35**	**34:8**
2. Stomil	15	32	35:16
3. Agrykola	13	25	32:18
4. Gwardia W.	13	25	27:17
5. Polonia	13	24	25:10
6. Mazur	**14**	**23**	**28:17**
7. Legia	15	21	25:22
8. Gwardia Sz.	15	19	28:22
9. Olimpia	**14**	**16**	**22:26**
10. Świt	15	15	26:45
11. MOP	**13**	**12**	**16:25**
12. Jeziorak	15	11	10:26
13. Włókniarz	**14**	**11**	**14:37**
14. Ciechanów	14	8	13:46

JUNIORZY MŁODSI

Wyniki 15 kolejki: Tęcza Płońsk – Pelcowizna Warszawa 0:1, Olimpia Zambrów – Stomil Olsztyn 2:4. Spotkania: Polonia Warszawa – Gwardia Warszawa, Drukarz–Żerań Warszawa – Mrągovia Mrągowo, MOP Białystok – Wigry Suwałki, Mławianka Mława – MKS Ciechanów, Agrykola Warszawa – Jagiellonia Białystok – zostały przełożone.

1. Pelcowizna	15	33	56:19
2. Jagiellonia	**13**	**32**	**41:10**
3. Agrykola	13	31	35:16
4. Stomil	15	28	41:26
5. Polonia	13	24	35:20
6. MOP	**14**	**19**	**24:27**
7. Mławianka	13	18	26:29
8. Drukarz	14	17	34:46
9. Gwardia	13	16	15:25
10. Ciechanów	13	14	18:25
11. Wigry	**13**	**14**	**22:30**
12. Tęcza	14	11	20:29
13. Mrągovia	13	11	19:44
14. Olimpia	**14**	**1**	**9:49**

(paw)

WIADOMOŚCI Z SATELITY

MAŁYSZ... AUTOMOBILISTĄ

Po wygraniu wielkanocnego konkursu skoków w Zakopanem, Adam Małysz zakończył sezon, który był dla niego wielce udany. Siódmy skoczek świata zawiesił narty na kołku i przez cały kwiecień chce o nich zapomnieć.

A tymczasem Małysz ma nową pasję. Jest nim samochód volkswagen golf, który kupił sobie tuż przed świętami. Przez cały czas testuje go na trudnych beskidzkich szosach i kto wie, czy latem nie wystartuje w jakimś rajdzie.

LIGI ZAWODOWE W POLSCE?

Ustawa o kulturze fizycznej, która weszła w życie, wprowadza pojęcie sportu profesjonalnego, uprawianego w celach zarobkowych na podstawie umowy o pracę. Na taką działalność będzie udzielana płatna koncesja. Określono też status zawodnika profesjonalnego i zawodnika amatora.

Mówi się też o lidze zawodowej i sportowych spółkach akcyjnych. Te ostatnie muszą mieć kapitał nie mniejszy niż jeden milion nowych złotych. Należy uzyskać koncesję (płatną) po przedłożeniu projektu budżetu. Jednak spółki nie będą mogły dokonywać podziału dywidendy czyli dochodu z akcji, dopóki nie zostanie utworzony kapitał zapasowy w wysokości „co najmniej połowy średnich wydatków z ostatnich dwóch lat obrachunkowych".

Czy spółki będą w stanie wypracować taki zysk, bo przecież muszą pokrywać wydatki bieżące. Czy znajdą się akcjonariusze, którzy nie będą liczyć na dywidendy lub na nie dłużej czekać. Rozgrywki piłkarskie to nie produkcja, którą można zaplanować. Silne finansowo kluby mogą być tym zainteresowane. Ustawa jednak wyraźnie akcentuje, że związek sportowy „może" czyli nie musi, tworzyć ligę zawodową.

(opr. let)

GAZETA współczesna

– dziennik regionalny. **Adres**: Białystok, ul. Suraska 1, skr. poczt. 193, teleks 852–106, fax 423–245. **Wydawca** : „Kresy BO" sp. z o.o., **prezes – Zbigniew Fabjańczuk, wiceprezes i redaktor naczelny – Jerzy Kostrzewski** – tel. 420–935. **Sekretariat redakcji** – tel. 422–377, modem 421–508. **Dział miejski** – tel. 421–118, 441–762, 423–240. **Dział ekonomiczny** – tel. 427-710, 425–366. **Dział reportażu** – tel. 423–240, 423–241, 441–746. **Dział społeczny** – 441–746. **Dział sportowy** – 422–317. **Magazyn Tydzień** – tel. 441–746. **Studio komputerowe i korekta** – tel. 422–623. **Biuro marketingu i promocji** – tel. 423–242, 423–244. **Biuro reklam i ogłoszeń** – tel./fax 425–116, kierownik – tel. 420–521. **Oddziały**: Giżycko, ul. Pocztowa 3 – tel./fax 52–80; Łomża, Aleja Legionów 7 – tel./fax 165–697; Suwałki, ul. Kościuszki 32 – tel. 663–000, fax 665–726. **Druk**: Białostockie Zakłady Graficzne. Konto: 340409–808–136 w PBG SA Oddział w Białymstoku. Redakcja nie odpowiada za treść reklam i ogłoszeń. Materiałów nie zamówionych redakcja nie zwraca, w nadesłanych zastrzega sobie prawo dokonywania skrótów i zmiany tytułów.

Redaktor wydania – Janusz Dubrawski

bm

VII teleturniej „Na olimpijskim szlaku"

Finał w Pałacu Branickich

...o świcie nagi chłopiec – syn Kronosa
wprawnym ramieniem rzuca w przestrzeń
rozpalony dysk słońca...

fragment wiersza „Olimpia" – Krzysztofa Zuchory

W roku stulecia Igrzysk Olimpijskich Pałac Branickich będzie metą masowego teleturnieju „Na olimpijskim szlaku". W niedzielę, 14 kwietnia, rozegrana zostanie VII edycja finału, w którym zmierzy się już tylko 19 zawodników, wyłonionych w eliminacjach środowiskowych, wojewódzkich, strefowych i półfinałowych. Udział wzięło kilka tysięcy osób z 42 województw, a była to przede wszystkim młodzież.

Celem teleturnieju jest szeroka popularyzacja idei olimpijskiej poprzez konkursy wiedzy o tym wspaniałym nowożytnym ruchu. Konkurs rozegrany zostanie w trzech kategoriach – szkół podstawowych (sześciu zawodników), szkół ponadpodstawowych (sześciu zawodników) oraz siedmiu uczestników w klasie otwartej.

Barw województwa białostockiego w finale bronić będą: szkoły podstawowe – Krzysztof Kiercul (SP Zabłudów), ponadpodstawowe – Igor Muśko (Liceum Ekonomiczne w Bielsku Podlaskim) i Grzegorz Pater (LO Hajnówka), klasa otwarta – Tadeusz Zdanuczyk (Białystok).

Przed południem, 14 bm., w Filii UW odbędzie się egzamin pisemny oraz sprawnościowy i pięciu najlepszych w każdej kategorii zmierzy się w ostatecznej rozgrywce, czyli egzaminie ustnym. Pytania zadawane będą przez jury, przewodniczącym którego jest Krzysztof Zuchora. Początek w Pałacu Branickich o godz. 12.

Główną nagrodą dla kibica – znawcy tematyki olimpijskiej – jest wyjazd na letnie Igrzyska Olimpijskie do Atlanty. Zdobywca drugiego miejsca pojedzie na piłkarskie ME do Anglii, a ten, kto uplasuje się na 3 pozycji – na krajową imprezę.

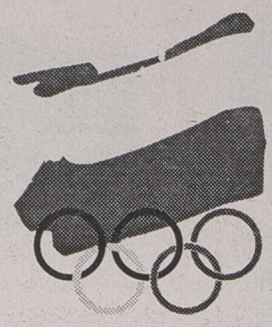

W kategorii szkół ponadpodstawowych nagroda główna to wyjazd na piłkarskie ME w Anglii i dwie następne w postaci imprez krajowych. W kategorii szkół podstawowych – trzy imprezy krajowe.

Finał w Pałacu Branickich przeplatany będzie występami artystycznymi, w wykonaniu rodzimych wykonawców. 35 – minutową retransmisję z tej imprezy przeprowadzą I program TVP i TV Polonia. Honorowymi gośćmi będą: Irena Szewińska, Marian Woronin oraz olimpijczycy wywodzący się z Białegostoku.

(let)

Piłkarska środa

Puchar Polski i odrabianie zaległości

Dzisiaj, na czterech stadionach zostaną rozegrane mecze ćwierćfinałowe piłkarskiego Pucharu Polski. Najciekawiej powinna wyglądać konfrontacja wicelidera piłkarskiej ekstraklasy Widzewa Łódź z Sokołem Tychy.

Chociaż mecz zostanie rozegrany na stadionie w Tychach, to i tak faworytem są goście. Łodzianie w rundzie wiosennej prezentują się bardzo dobrze. Dwa spotkania rozegrane w lidze zakończyły się ich triumfem. Kompletu oczek nie zdobyli tylko w derbowym meczu z ŁKS Łódź.

Niespodzianką jest dobrnięcie do ćwierćfinału zespołu Pogoni Oleśnica (III liga), który zmierzy się na własnym stadionie z wielokrotnym mistrzem Polski Górnikiem Zabrze. Ciekawe, czy zabrzanie zregenerowali już siły po sobotnim meczu z Legią Warszawa.

Oprócz Pucharu Polski na boiska wybiegną także zawodnicy z I i II ligi, by odrabiać ligowe zaległości. Nas najbardziej interesować będą wyniki spotkań bezpośrednich rywali Jagiellonii w walce o utrzymanie się – Hutnika Warszawa i Lublinianki Lublin.

Oto program piłkarskiej środy:

Puchar Polski:

Ruch Chorzów – Raków Częstochowa (godz. 15.30), GKS Bełchatów – Szombierki Bytom (16), Sokół Tychy – Widzew Łódź (16), Pogoń Oleśnica – Górnik Zabrze (16).

I liga:

ŁKS Łódź – Stomil Olsztyn (17), Hutnik Kraków – GKS Katowice (16).

II liga II grupa:

Lublinianka Lublin – FAMEG Radomsko (16.30), Hutnik Warszawa – Pomezania Malbork (16.30).

(paw)

TELEGRAMY

ST. GEORGE'S. W eliminacyjnym meczu piłkarskich mistrzostw świata'98 (strefa CONCACAF) Grenada wygrała z Gujaną 6:0 (2:0). Pierwszy mecz tych drużyn w Gujanie zakończył się również zwycięstwem Grenady 2:1. W drugiej rundzie eliminacji Grenada zmierzy się z Haiti.

NOWY JORK. Katarzyna Nowak została wyeliminowana z turnieju tenisowego w Amelia Island. Polka przegrała w I rundzie z Janette Husarovą (Słowacja) 3:6, 1:6.

NOWY JORK. Rezultaty poniedziałkowych spotkań koszykarskiej ligi NBA: New York Knicks – Seattle SuperSonics 98:108, Philadelphia 76ers – New Jersey Nets 82:79, Washington Bullets – Miami Heat 111:99, Minnesota Timberwolves – Toronto Raptors 115:101, Chicago Bulls – Charlotte Hornets 97:98, Indiana Pacers – Atlanta Hawks 97:95, Utah Jazz – San Antonio Spurs 91:92, Golden State Warriors – Dallas Mavericks 102:104, Los Angeles Clippers – Portland Trail Blazers 102:89.

(opr. paw)

Rajd Camel Trophy

Wielkanoc w dżungli

Uczestnicy tegorocznego rajdu Camel Trophy – Kalimantan'96 Święta Wielkanocne spędzili w indonezyjskiej dżungli. Kolumna land roverów mozolnie przedziera się przez bezdroża, forsując bagna i rwące potoki, a zajęci przez kilkanaście godzin na dobę zawodnicy nie mieli zbyt wiele czasu na świętowanie.

Jedynym akcentem przerywającym codzienne zadania było „przyjęcie" wydane przez Polaków – Jarosława Kazberuka (Białystok) i Michała Kiełbasińskiego (Łódź), którzy zaprosili znajdujące się w pobliżu załogi na kieliszek żubrówki. Nie było jednak tradycyjnego jajka – cała żywność wyprawy to sproszkowane, rozpuszczane w wodzie koncentraty i w tej sytuacji jajeczny proszek musiał zastąpić naturalny kurzy produkt.

„Gości" było i tak niewielu – kolumna rozciągnęła się na znacznej przestrzeni, a jej ponowne sformowanie trwało kilkanaście godzin. Ulewne deszcze spowodowały, że dżunglę przecinają dziesiątki błotnistych potoków, które trzeba pokonywać przy pomocy stalowych lin i wyciągarki land rovera. O tym, jak ciężka i żmudna to praca przekonać może fakt, że nasza załoga, wcale nie najwolniejsza, przez dwie doby pokonała zaledwie... kilkaset metrów.

Pytani o pierwsze wrażenia uczestnicy Camel Trophy twierdzą, że skala trudności wyprawy wzrasta z każdym pokonanym kilometrem, ale tego przecież oczekiwali. Najbardziej doskwierają im komary i mrówki, wszyscy są dotkliwie pokąsani, ale na szczęście nikt jeszcze nie miał do czynienia ze znacznie groźniejszym mieszkańcem dżungli – skorpionem, od których aż się roi na trasie. Ukąszenie skorpiona jest bardzo niebezpieczne i nic dziwnego, że kiedy Jarek Kazberuk przygotowując drzewo do budowy tratwy natknął się na ogromne ich gniazdo, całe towarzystwo rozpierzchło się w popłochu.

(PAP)

Łza się w oku kręci...

Poza Białymstokiem

Siatkarki białostockiego AZS od lat dostarczają swym sympatykom wielu emocji. Są one mniejsze lub większe. Walczyły w I lidze, potem spadły do klasy niższej, ponownie awansowały, by znów pożegnać się z ekstraklasą, a teraz walczą z powodzeniem o powrót do II ligi.

Tradycyjnie do krajowej czołówki należały juniorki Juvenii. A starsi wiekiem kibice pamiętają lata sześćdziesiąte, kiedy w II–ligowym AZS Białystok zachwycała swą grą wielokrotna reprezentantka Polski Ewa Dołmatow.

Męski voleyball, to okres prosperity w latach pięćdziesiątych, kiedy to białostocka Gwardia przez jeden sezon walczyła w I lidze, następnie przez dziewięć edycji w II lidze i dwukrotnie zdobywała tytuły mistrza kraju w „trójkach". Od tego czasu, rzec można, nastąpił regres, a w ostatnich latach o męskiej siatkówce w ogóle przestano mówić. Zginęła z naszych hal, ale tylko w Białymstoku.

Wychowankowie przede wszystkim białostockiego Metalowca bronią z powodzeniem barw innych klubów. Artur Pieśniak występuje w I–ligowym AZS Olsztyn, jego brat Dariusz gra w II–ligowej Gwardii Szczytno, Adam Nowik reprezentuje barwy I–ligowego Chełmca Wałbrzych, Piotr Poskrobko jest mocnym punktem II–ligowego AZS Olsztyn, a Włodzimierz Litwiejuk II–ligowej Stali Grudziądz. Natomiast Artur Maksimiuk z Tura Bielsk Podlaski zagrywa w II–ligowym AZS Olsztyn. Wystarczy!

Gdyby mieć ich wszystkich w jednej drużynie z Białegostoku, to zapewne w hali Włókniarza odbywałyby się (bo jedynie tam można zmieścić 2000 widzów) pojedynki na szczycie I ligi! Pozwolono w Białymstoku na wielką emigrację i cóż... łza się w oku kręci.

(let)

Halowe mistrzostwa kraju młodych tenisistów

Tradycyjnie już w marcu odbyły się halowe mistrzostwa Polski w tenisie ziemnym we wszystkich kategoriach wiekowych. Białostoccy zawodnicy z Towarzystwa Tenisowego „Stanley" nie zanotowali znaczących sukcesów.

Na słabszą formę naszych zawodników niewątpliwie wpłynął fakt rozgrywania turniejów na nawierzchniach: dywanowej (skrzaty – Opalenica koło Poznania), tartanowej (młodzicy – Zabrze) oraz na sztucznej trawie, posypanej piaskiem kwarcowym (juniorzy – Sierosław koło Poznania).

Białostoczanie trenowali zaś na jedynym krytym korcie przy ul. Niedźwiedziej o nawierzchni ceglastej.

W mistrzostwach do lat 12 (skrzaty) wystąpili: Tomasz Kondej, Błażej Okuła oraz Piotr Dzienis. Tomasz Kondej dotarł do II rundy, gdzie przegrał z późniejszym mistrzem Marcinem Szymczakiem (KKT Wrocław) 2:6, 2:6. Błażej Okuła uległ również w II rundzie Bojanowi Szumańskiemu (Slavia Ruda Śląska) 0:6, 3:6.

Piotr Dzienis zakończył turniej już w I rundzie, w której przegrał z Maciejem Tomaszewskim 0:6, 2:6.

W zawodach młodzików (do lat 14) debiutant w tej imprezie, Michał Dopierała przegrał w eliminacjach z Michałem Adamczakiem (GTK Głogów) 2:6, 2:6.

Natomiast w turnieju głównym startował Piotr Dzikiewicz, który bronił barw Legii Warszawa. W I rundzie wygrał on z Dawidem Olejniczakiem (AZS MKS Łódź) 6:2, 4:6, 6:1, a w kolejnym pojedynku pokonał Adama Ciemciocha (Stilon Gorzów Wlkp.) 6:2, 6:2.

W III rundzie, po wyrównanym boju, Piotr Dzikiewicz przegrał z Aleksandrem Charpantidisem (KKT Wrocław) 2:6, 6:4, 4:6.

W mistrzostwach Polski 16–latków wystartowało trzech białostoczan: Krzysztof Kondej, Bartłomiej Stodolny oraz Jakub Rogowski. Jedynie Krzysztof Kondej po zwycięstwach w eliminacjach z Marcinem Leszczyńskim (Świdnica) oraz z Karolem Masztalerzem (Poznania) awansował do turnieju głównego.

Jednak już w I rundzie trafił na rozstawionego z numerem 4 Tomasza Romanowskiego, ulegając rywalowi 4:6, 0:6.

(mark)

Rocznicowe biegi

W czwartek, 18 kwietnia, w Siemiatyczach odbędą się biegi zorganizowane z okazji Rocznicy Konstytucji 3 Maja.

Zawody odbędą się w dwóch kategoriach: 5 km (dzieci szkół podstawowych) oraz 10 km (młodzież starsza).

W imprezie wezmą udział zawodnicy z 17 gmin stowarzyszonych w Podlaskim Stowarzyszeniu Gmin. Główną nagrodą dla ośmiu najlepszych biegaczy będzie wyjazd na zawody do Niemiec.

(mark)

MULTI LOTEK

7, 10, 13, 21, 26, 30, 36, 41, 43, 46, 53, 59, 60, 61, 62, 64, 65, 74, 77, 79

W dzień pogodnie. W nocy miejscami możliwe przelotne opady deszczu i deszczu ze śniegiem. Temp. maks. w dzień od 10 do 12 st., min. w nocy od 0 do 2 st. Wiatr słaby i umiarkowany, wschodni i północno-wschodni. W ciągu doby ciśnienie spadnie o ok. 3 hPa.
Imieniny: Michała, Makarego, Małgorzaty

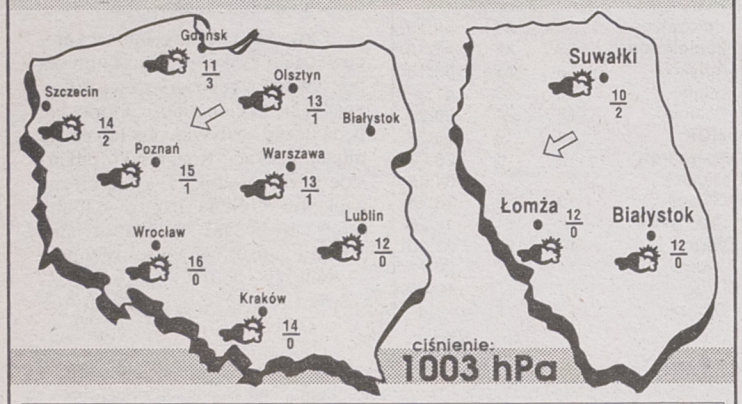

Podlasiak Sponsorem prognozy pogody jest sklep Podlasiak, zajmujący się sprzedażą wykładzin dywanowych, PCV, tapet. Białystok, Branickiego 17, tel. 327-417

HALLO TAXI 96-27
20% ZNIŻKI PRZY ZAMÓWIENIACH TELEFONICZNYCH