Wojewódzka Biblioteka Publiczna im. w Białymstoku

Paliwa zdrożeją

Wiceminister przemysłu i handlu Roman Czerwiński potwierdził, że po 20 bm. należy się spodziewać podwyżki cen paliw.

„Nie będzie to jednak sygnalizowana w prasie podwyżka o 25 proc. Sądzę, że będzie to podwyżka jednocyfrowa" – stwierdził Czerwiński na wczorajszej konferencji prasowej po posiedzeniu rządu. Zastrzegł jednak, że jest to jego prywatna opinia.

(PAP)

GAZETA
współczesna

Nr indeksu 350133

DZIENNIK REGIONALNY • Białystok, Giżycko, Łomża, Suwałki • Nr 67 (13470) • Środa, 3.04.96 r.

ISSN - 0137-9488 Nakład 24050 egz. Cena 50 gr (5.000 zł)

Rosjanie twierdzą, że ich pociągi tranzytowe są w Polsce okradane – „Bez ochrony nie jeździmy" – str. 2.

Mimo wzrostu cen urzędowych, za ciepło nie zapłacimy więcej – „Podwyżki może w maju" – str. 3.

W Suwalskiem odłożono przetargi na kupno lub dzierżawę ziemi po byłych PGR-ach – „Osadnicy muszą poczekać" – str. 3.

Coraz więcej osób fałszuje wnioski o przyznanie uprawnień kombatanckich – „Przywileje kuszą" – str. 4.

Czy koalicja wykorzystała nauczycielskie związki zawodowe?

ZNP ma kaca

Władze Związku Nauczycielstwa Polskiego czują się oszukane przez rządzącą koalicję i poważnie myślą o odcięciu się od SLD. Ktoś nas wykorzystał – twierdzą – popieraliśmy ich w kampanii wyborczej, a teraz nic z tego nie mamy.

Wczoraj w Białymstoku odbyła się konferencja prasowa, zorganizowana przez miejscowe władze Związku Nauczycielstwa Polskiego. Tematem wiodącym spotkania był protest, jaki nauczyciele zrzeszeni w ZNP mają zamiar wysłać do najważniejszych w kraju urzędów i instytucji.

W piśmie nauczyciele domagają się nowelizacji ustawy budżetowej. Zapowiadana na lipiec podwyżka nie satysfakcjonuje nauczycieli.

Pierwszy sygnał o tym, że ZNP jest niezadowolone z decyzji Sejmu, pojawił się już w lutym, podczas spotkania w Jachrance władz ZNP z ministrem Jerzym Wiatrem. Wówczas prezesi okręgów ZNP zgłosili wnioski o zmianę proponowanej kwoty waloryzacji płac dla nauczycieli. Podwyżka ma bowiem wynieść tylko 43,52 zł. Taka kwota jest o wiele mniejsza niż spodziewali się tego nauczyciele, którzy liczyli na co najmniej 100 zł. Niestety, wystąpienia obecnych tam przedstawicieli rządu nie uspokoiły, a jeszcze bardziej zirytowały związkowców. Rząd twierdził, że nie ma już możliwości nowelizacji ustawy budżetowej (którą przyjęto również głosami posłów z ZNP), związkowcy zaś uważali, że jest to możliwe. Zdaniem ZNP, w bieżącym roku podwyżka powinna nastąpić o co najmniej 22 proc. Tymczasem rząd przewidział tylko 5,5 proc., a więc o prawie 14 proc. mniej niż przewidywana inflacja.

Kwota ta, zdaniem ZNP, bije w związek i ktoś chce oszukać związkowców. Padły więc propozycje wystąpienia ZNP ze struktur OPZZ i SLD.

– ZNP czuje się oszukane i ma moralnego kaca – powiedział Piotr Gołaszewski, prezes okręgu ZNP. – **Prywatnie jednak uważam, że nie dojdzie do wystąpienia z SLD, bo mamy do załatwienia jeszcze sporo innych spraw, na przykład nauczycielskie emerytury. Jest szansa, że uda nam się przekonać premiera i prezydenta, by zmieniono waloryzację na korzyść nauczycieli. Jeśli tak się nie stanie, sprawa wystąpienia na pewno powróci i to prawdopodobnie w zaostrzonej formie.**

W poniedziałek obradował Zarząd Główny ZNP, którego prezydium przekształciło się w ogólnopolski komitet strajkowy. Jego zadaniem jest doprowadzenie do rozmów związkowców z przedstawicielami największych partii politycznych, prezydentem i premierem.

Ciąg dalszy na str. 3.

Wczoraj w Moskwie prezydenci Rosji i Białorusi – Borys Jelcyn i Aleksander Łukaszenka, podpisali Układ o Stowarzyszeniu Suwerennych Republik. W czasie, kiedy obaj przywódcy wygłaszali przemówienia, w Mińsku trwała demonstracja Białorusinów przeciw unii.

„W Moskwie radość, w Mińsku rozpacz" – czytaj na str. 2.



Fot. M. Kość

Marszałek Zych telefonicznie poparł białostocki marsz

To mógł być każdy z nas

Ponad tysiąc osób uczestniczyło wczoraj w Białymstoku w „Marszu Milczenia" – cichym proteście studentów i uczniów przeciwko bezsilności państwa wobec szerzącej się przestępczości. Petycję skierowaną do „Jego Ekscelencji Włodzimierza Cimoszewicza, Prezesa Rady Ministrów" odebrał w Urzędzie Wojewódzkim wicewojewoda, Grzegorz Rykowski.

„Marsz Milczenia" przygotowały: Koło Młodych Unii Polityki Realnej, Młodzież Wszechpolska, Stowarzyszenie Akademickiej Młodzieży Katolickiej i Zrzeszenie Studentów Polskich. W petycji zaadresowanej do premiera domagają się one **„zwiększenia nakładów na policję, uproszczenia biurokratycznych procedur, uwolnienia stróżów prawa od zbędnych nakazów i zakazów, które faktycznie ułatwiają proceder przestępcom".** Powodem tak spektakularnego protestu są ostatnie wydarzenia – śmierć studentów w Gdańsku i Warszawie. **„Na ich miejscu mógł być każdy z nas"** – piszą autorzy apelu.

Marsz rozpoczął się o godz. 15.30 pod budynkiem Wydziału Humanistycznego Filii UW przy ul. Liniarskiego. Tysiąc osób z okładem (studenci, przedstawiciele władz Filii, członkowie różnych organizacji, w tym m.in. przewodniczący Zarządu Regionu białostockiej „Solidarności", Józef Mozolewski) przeszli ulicami: Curie – Skłodowskiej, Świętojańską i Mickiewicza pod Urząd Wojewódzki. Pochód otwierał długi, czarny transparent bez żadnego hasła, ale z tyłu można było przeczytać, że **„Mordercy muszą wisieć"**, a członkowie Młodzieży Wszechpolskiej są **„Wierni Bogu i Polsce"**.

– Uważamy, że polski system prawny wymaga zaostrzenia kar i skutecznego ich egzekwowania – powiedział nam Piotr Woroniecki, przewodniczący Stowarzyszenia Katolickiej Młodzieży Akademickiej. Poproszony o skomentowanie hasła „Mordercy muszą wisieć", stwierdził, że **„kary powinny być adekwatne do wykroczeń".**

Podobnego zdania był Romuald Bielewicz, szef Koła Młodych Unii Polityki Realnej, który również opowiada się za utrzymaniem kary śmierci i uważa, że **„mieści się ona w światopoglądzie prawicowym".**

Rektor Filii UW w Białymstoku, prof. Władysław A. Serczyk, który zwolnił studentów z zajęć, by mogli wziąć udział w proteście, miał inne zdanie.

– Należy zadbać o szybkie i skuteczne karanie przestępców, a nie o surowość samego wyroku. To drugie może bowiem doprowadzić do nieprzewidzianych skutków. Takich choćby, jak likwidowanie świadków. Zastrzelenie niewinnego studenta na ul. Lwowskiej w Warszawie nie było niczym innym, jak właśnie zlikwidowaniem świadka.

Hasła nie dotyczyły jedynie walki z przestępczością. Student, przedstawiciel „Gazety Akademickiej" dzierżący w dłoniach transparent **„cywilizacja śmierci wraca"**, stwierdził, że marsz nie ma sensu, a on sam protestuje przeciw powrocie do władzy komunistów.

Ciąg dalszy na str. 2.

Wielkanoc to pisanki, baby, mazurki i lekkie, puszyste cappuccino firmy Krüger

Wielkanocnym prezentem dla Państwa jest nowa, niższa supercena na kawę cappuccino*



*Wg niezależnych ekspertów najlepsze cappuccino 1995 roku ("Sukces" 8/95)

Zabójstwo w Hajnówce

Zabili, by nie wydała

Nieznani sprawcy zabili w miniony poniedziałek 73–letnią mieszkankę Hajnówki. Motywem zbrodni był rabunek. Kobieta przed śmiercią została pobita i związana – na jej twarzy i głowie znajdowały się liczne obrażenia. Nie zdradziła jednak oprawcom miejsca ukrycia pieniędzy. Policja poszukuje sprawców zabójstwa.

Jak się dowiedzieliśmy, tragedia miała miejsce między godzinami rannymi i popołudniowymi. Zwłoki kobiety znalazła córka. W mieszkaniu ofiary panował duży bałagan – sprawcy zabójstwa pozrzucali z półek znajdujące się na nich przedmioty, opróżnili szafki z ubraniem. Pieniędzy szukali nawet w słoiczkach zawierających kuchenne przyprawy. Nie wiadomo jeszcze, co padło ich łupem. Podczas oględzin mieszkania policjanci znaleźli w nim pieniądze i różne precjoza, których nie zauważyli przestępcy.

Policja przypuszcza, że ofiara znała napastników i wpuściła ich do mieszkania, ponieważ nie znaleziono żadnych śladów włamania. Zapewne przestępcy zdecydowali się na zabicie kobiety nie chcąc, by ich wydała.

(jg)

BIUROWE
URZĄDZENIA
MATERIAŁY
MEBLE
SANTINA®
Białystok, ul. Mickiewicza 25
tel. 413-856 fax 323-446

jk

GAZETA współczesna

SĄDZENIE WAMPIRA

Przed Sądem Wojewódzkim w Słupsku rozpoczął się wczoraj proces Leszka Pękalskiego – wielokrotnego mordercy, zwanego przez prasę „wampirem z Bytowa". Prokurator Mieczysław Buksa wnosi oskarżenie o 17 morderstw, 4 rabunki i dwa gwałty popełnione ze szczególnym okrucieństwem.

Sąd, pod przewodnictwem Andrzeja Cyganka, postanowił na wniosek obrony wyłączyć jawność niektórych fragmentów rozprawy, m.in. dotyczących składania wyjaśnień przez oskarżonego i postępowania dowodowego. Sąd zastrzegł też nieujawnianie wizerunku oskarżonego i danych osób pokrzywdzonych.

Wampir z Bytowa przyznał się wczoraj do 14 zabójstw. Zaprzeczył natomiast, że zamordował kobietę w Bytomiu, staruszka w Łobzie, milicjanta w Słupsku i porwał 6–miesięczne dziecko w Białymstoku.

Rozprawę obserwuje ok. 50 dziennikarzy z kraju i zagranicy.

POUFNA LISTA KANDYDATÓW

Gotowa jest już lista kandydatów na nowego prezesa zarządu Telewizji Polskiej S.A.– poinformował wczoraj przewodniczący rady nadzorczej TVP, Karol Jakubowicz. Nazwisko prezesa może być znane już za tydzień, 10 bm., po zaplanowanym przez radę na ten dzień posiedzeniu.

Jakubowicz nie chciał ujawnić nazwisk kandydatów, zgłoszonych przez członków rady nadzorczej, tłumacząc to poufnością całej procedury. Wyjaśnił, że decyzje o kandydowaniu w razie porażki mogą zaważyć na karierze zawodowej pretendentów.

NICI Z PLANU JELCYNA

Plan zakończenia wojny w Czeczenii, ogłoszony w niedzielę przez prezydenta Borysa Jelcyna, nie doprowadził – jak dotąd – do zawieszenia ognia. Walki, chociaż – jak zapewnia rosyjskie dowództwo – „mniej intensywne", toczą się wokół Wiedieno na południu republiki oraz na jej zachodzie, w rejonie Urus–Martan.

PRODUCENT CHRONIONY

Rząd zatwierdził wczoraj minimalne ceny skupu pszenicy w wysokości 400 zł i żyta – 280 zł za tonę. Taki poziom cen był proponowany przez Radę Agencji Rynku Rolnego, a został wypracowany w czasie negocjacji ze związkami rolników.

Ceny te będą obowiązywały do końca marca 1997 r. Przyjęte ceny minimalne będą rzutowały na warunki skupu zbóż z tegorocznych zbiorów i chroniły interesy producentów w okresie dużej podaży ziarna – powiedział dyrektor Marek Kozikowski z ARR.

(PAP)

Rosja i Białoruś podpisały wczoraj Układ o Stowarzyszeniu Suwerennych Republik

Radość w Moskwie rozpacz w Mińsku

Prezydenci Rosji i Białorusi, Borys Jelcyn i Aleksander Łukaszenka, podpisali wczoraj na Kremlu Układ o utworzeniu Stowarzyszenia Suwerennych Republik – SSR. Rosyjsko–białoruska unia przewiduje koordynację polityki obronnej, zagranicznej i gospodarczej z zachowaniem suwerenności i odrębności państwowej obu krajów.

„Historyczną chwilą" w stosunkach między Rosją i Białorusią nazwali podpisany na Kremlu Układ o tworzeniu SSR architekci unii – Jelcyn i Łukaszenka. Uroczysta ceremonia podpisania układu odbyła się w sali św. Jerzego na Kremlu, w obecności najwyższych władz Rosji i Białorusi, przedstawicieli organizacji społecznych i politycznych obu państw oraz patriarchy Moskwy i Wszechrusi Aleksija II, który pobłogosławił **„zjednoczenie obu bratnich słowiańskich narodów"** jako **„dzieło wiekopomne, miłe Bogu"**.

Po podpisaniu układu, prezydenci Rosji i Białorusi wraz z patriarchą Aleksijem II i zgromadzonymi w sali św. Jerzego gośćmi wyszli na kremlowski Plac Katedralny, gdzie wygłosili okolicznościowe przemówienia, wyjaśniając cele utworzenia nowej unii dwóch państw i zasady jej funkcjonowania. Rosyjsko–białoruskie porozumienie przewiduje „współdziałanie w zakresie bezpieczeństwa i ochrony granic", „wspólne zasady polityki wojskowej" i zakłada, że po dwuletnim okresie przejściowym dwa kraje osiągną wystarczająco wysoki poziom integracji, aby wprowadzić wspólną walutę.

W czasie gdy prezydenci w Moskwie podpisywali układ, w centrum Mińska rozpoczął się marsz około 30 tys. demonstrantów w kierunku siedziby prezydenta Aleksandra Łukaszenki, protestujących przeciwko unii rosyjsko–białoruskiej. Demonstranci, nie dopuszczeni przez policję przed gmach parlamentu, maszerowali głównymi ulicami miasta, niosąc transparenty z napisami „Junta" i „Ocalić Białoruś". Demonstracja zakończyła się bitwą protestujących z milicją.

(PAP)

Rosjanie twierdzą, że ich pociągi tranzytowe są w Polsce napadane

Bez ochrony nie jeździmy

Rosyjskie Ministerstwo Transportu nosi się z zamiarem likwidacji dwóch połączeń kolejowych: Moskwa–Berlin i Moskwa–Bruksela, z powodu – jak twierdzi – systematycznych napadów na rosyjskie pociągi tranzytowe na polskim terytorium.

W ciągu ostatnich dwóch miesięcy uzbrojeni napastnicy kilkanaście razy grabili śpiących pasażerów pociągów w okolicach Poznania. Prośby rosyjskiego ministerstwa o interwencję, kierowane do polskiego Ministerstwa Transportu i polskiej policji, rezultatów nie przyniosły – pisze dziennik „Moskowskij Komsomolec" (z 2 kwietnia).

Moskwa chce, by specjalne polskie brygady ochraniały rosyjskie składy pasażerskie, przejeżdżające przez Polskę i zamierza poruszyć ten problem na szczeblu rządowym. Jeśli rozmowy nie przyniosą efektów, to Rosja najprawdopodobniej zawiesi oba połączenia kolejowe – pisze dziennik.

Napady na rosyjskie pociągi – jak wynika z publikacji „Moskowskiego Komsomolca" – odbywają się nocą, a bandyci dysponują dokładnymi danymi na temat tego, jakie sumy wiozą pasażerowie, z czego wynika, że współpracują z nimi białoruscy celnicy (w Brześciu wszyscy pasażerowie wypełniają deklarację celne).

Polskiej policji nie zgłaszano o napadach na obywateli Rosji w pociągach na trasie Moskwa – Berlin, na terenie Polski – stwierdził wczoraj podkom. Andrzej Przemyski, rzecznik prasowy komendanta głównego policji. – **Po pierwszych sygnałach przekazanych przez oficera łącznikowego rosyjskiej milicji, akredytowanego przy ambasadzie Rosji w Warszawie, wspólnie podjęto analizę problemu** – powiedział Przemyski. **(PAP)**

Dzieci odwiedzane w szpitalach przez rodziców szybciej zdrowieją

Otworzyć drzwi

Nie ma zbyt wielu powodów sanitarnych czy epidemiologicznych, stanowiących podstawę do ograniczenia wizyt rodziców u chorych dzieci przebywających w szpitalach. W Polsce jeszcze ok. 10 proc. dziecięcych oddziałów zamkniętych jest przed rodzicami. Tymczasem wiadomo, że mali pacjenci szybciej zdrowieją, kiedy mają kontakt z najbliższymi.

Tym problemom poświęcona była wczorajsza konferencja prasowa, która odbyła się w ministerstwie zdrowia. Mimo że od 1991 r. istnieje prawo sprzyjające kontaktom dzieci chorych i ich rodziców, to są jeszcze szpitale, które na te kontakty nie pozwalają.

Krajowy Komitet Obrony Praw Dziecka i ministerstwo zdrowia od dwóch lat wspólnie propagują potrzebę otwarcia drzwi szpitali dziecięcych dla rodziców. Ocenia się, że opory przed tym ma jeszcze ok. 10 proc. oddziałów dziecięcych.

Przyznać jednak należy, że w ciągu ostatnich dwóch lat sytuacja małych pacjentów w szpitalach zmieniła się na korzyść. Dopomogła w tym m.in. ustawa z 1991 r. o zakładach opieki zdrowotnej, która zapewnia dziecku prawo do kontaktu z najbliższymi. Lekarze podkreślają korzyści płynące z takiego stanu: dziecko lepiej znosi pobyt w szpitalu, ma mniej zaburzeń emocjonalnych, szybciej zdrowieje. Nie pojawia się tzw. „choroba szpitalna", polegająca na zaburzeniu funkcji organizmu wskutek zakłócenia więzi psychicznych z rodzicami. Dzieci chore potrzebują ich bliskości bez względu na wiek.

(PAP – opr. GP)

Wczoraj Lech Wałęsa wrócił do Stoczni

Mercedesem do roboty

Wczoraj o godz. 6.30 Lech Wałęsa stawił się do pracy w Stoczni Gdańskiej. Były prezydent przyjechał do zakładu mercedesem, wraz z przysługującą mu ochroną. Grupie ponad 100 krajowych i zagranicznych dziennikarzy oczekujących go przed historyczną II bramą, Wałęsa powiedział m.in.: **„Wróciłem, bo od wczoraj nie mam za co żyć, co powiem żonie pod koniec miesiąca, gdy nie przyniosę wypłaty?"**

Wałęsa zapewnił, że 9 bm. będzie prowadził w Stanach Zjednoczonych rozmowy w sprawie pomocy dla Stoczni Gdańskiej. Były prezydent, powracający po 6–letnim bezpłatnym urlopie do Stoczni Gdańskiej, musi poddać się obowiązkowym badaniom lekarskim, przejść szkolenie z zakresu bhp i pobrać odzież roboczą.

Od decyzji dyrekcji zależeć będzie, czy podejmie pracę na swoim dawnym wydziale MY, gdzie naprawiał jako elektromonter wózki elektryczne i sztaplarki. Wśród witających Wałęsę był ks. prałat Henryk Jankowski, który wręczył mu komplet śrubokrętów z dedykacją: „Pierwszemu Elektrykowi Rzeczpospolitej."

(PAP)

To mógł być każdy z nas

Ciąg dalszy ze str. 1.

Dodał, że także jest za zniesieniem kary śmierci. Inni, pytani o uczestnictwo w proteście, najczęściej mówili po prostu, że nie czują się bezpiecznie na ulicach.

W ciągu pół godziny pochód dotarł pod Urząd Wojewódzki. Studencką petycję odebrał w środku wicewojewoda, Grzegorz Rykowski. Obiecał aktywność swoją, wojewody Andrzeja Gajewskiego i samego premiera. Powiedział też, że dwie godziny wcześniej zadzwonił do niego Marszałek Sejmu, Józef Zych i też zadeklarował poparcie dla białostockiego marszu. **(tal)**

Wczoraj 1,5 tys. km dróg było zamkniętych dla ruchu

Budzisko zablokowane

Wczoraj w naszym regionie zamkniętych było dla ruchu 231 odcinków dróg o łącznej długości 1.534 km. Na drogach pracowały 82 pługi, spycharki i równiarki oraz osiemnaście piaskarek. Natomiast pługi wirnikowe pracowały w okolicach Białegostoku, Ełku i Suwałk. Zablokowany został dojazd do przejścia granicznego w Budzisku.

Najtrudniejszą sytuację miał wczoraj Zarząd Dróg w Sokółce. Uniemożliwiony był bowiem ruch kołowy na 126 odcinkach (trzeciej, czwartej i piątej kolejności) o długości 697 km. Na trasach trzeciej kolejności nie można było przejechać m.in. z Wiżajn do Szypliszek, z Lipska do Sokółki przez Dąbrowę Białostocką, z Kopnej Góry do Krynek i z Sokółki do Krynek. Na skutek zasp śnieżnych na drogach, rano z Dąbrowy Białostockiej nie wyjechały autobusy PKS.

Tragiczna sytuacja była też na drogach suwalskich. Padający praktycznie od niedzieli, bez przerwy, śnieg wyłączył z ruchu 28 odcinków o długości 259 km.

Istny dramat przeżywali kierowcy TIR–ów, ciągnących w stronę przejścia granicznego w Budzisku. Drogówka zmuszona była do zablokowania ruchu pojazdów ciężkich przed wjazdem do Suwałk, od strony Augustowa.

– **Blokada jest konieczna, inaczej w samych Suwałkach powstałby gigantyczny korek. Jeszcze rano kolejka TIR–ów sięgała do wysokości Domu Pomocy Społecznej przy dwupasmowej ul. Pułaskiego** – stwierdził Marian Chmielewski, naczelnik wydz. ruchu drogowego KWP. – **Droga do Budziska jest wciąż trudno przejezdna, na dodatek w okolicach Czerwonki doszło do karambolu. Sytuacja nie wróci do normy wcześniej niż za dwanaście godzin.**

Białostockie Przedsiębiorstwo PKS odwołało wczoraj kursowanie autobusów z Białegostoku do Wojszek, Lubejek, Zajezierc, Moniek przez Jurowce, Bielska Podlaskiego przez Rzepniki, Zabłudowa przez Nowosady, Sochoń, Szerenos, Janowa przez Czarną Białostocką, Janowa przez Bombelę. Liczne trasy m.in. do Kaniuk, Doktorc, Zaleszan, Jałówki i Nowego Dworu, zostały skrócone.

(h, gram)

EKSPRESEM

● Wczoraj ok. godz. 14, w Niewodnicy Kościelnej (k. Łap) trzydziestoletni mężczyzna rzucił się wprost pod koła lokomotywy pociągu relacji Białystok – Warszawa. Motywy tragicznej decyzji samobójcy nie są znane.

● Do tragicznego wypadku doszło wczoraj o pierwszej w nocy na trasie Łomża – Grajewo, w pobliżu miejscowości Górki Sypniewo. Kierujący samochodem peugeot bus, 26–letni obywatel Litwy, zasnął za kierownicą i zjechał na lewy pas ruchu, zderzając się z nadjeżdżającym z naprzeciwka starem. Kierowca peugeota poniósł śmierć na miejscu. Kierowca stara i pasażerka peugeota przebywają w szpitalu.

● Wczoraj w nocy, z parkingu przy ul. Kazańskiej w Łomży, nieznani sprawcy ukradli czerwonego poloneza (nr rej. LMG 6840). Natomiast w Suwałkach z ul. 1 Maja złodzieje zabrali szare audi 100 (nr rej. SWT 4193).

(J.B.)

Wyrazy szczerego współczucia
Panu mgr. inż. Czesławowi Gibasowi
Z-cy Dyrektora ds. Technicznych
z powodu śmierci
OJCA
składają:
Dyrekcja i pracownicy Zarządu Mienia Komunalnego w Białymstoku

Wyrazy serdecznego współczucia
Ryszardowi Klim
z powodu śmierci
ŻONY
składają:
Dyrekcja i pracownicy Regionalnej Dyrekcji Lasów Państwowych w Białymstoku

Dnia 1 kwietnia 1996 r.
zmarł w wieku 62 lat
Rajmund Waldemar Konarzewski
nasz ukochany
OJCIEC, DZIADZIUŚ, MĄŻ
BRAT I SYN
Nabożeństwo żałobne odbędzie się 3 kwietnia o godz. 16 w Kaplicy na starym cmentarzu w Łomży

kry

W rządowym projekcie wszystko wyglądało pięknie

Osadnicy muszą poczekać

W marcu miało dojść do przetargów na dzierżawę lub kupno piętnastu gospodarstw w Suwalskiem (13 po zlikwidowanym PGR w Rogaliku i 2 po PGR w Dubeninkach), wytypowanych do realizacji programu osadnictwa rolniczego. Dziś już wiadomo, że kandydaci na osadników będą mogli spełnić swoje zamierzenia nie wcześniej niż w maju.

Do tej pory suwalski Oddział Agencji Własności Rolnej Skarbu Państwa otrzymał 45 wstępnych ofert od osób z całej niemal Polski, m.in. z woj. bydgoskiego, leszczyńskiego i kieleckiego.

– W ubiegłym miesiącu zorganizowaliśmy dla nich spotkanie informacyjne. Skorzystało z niego kilkanaście osób – mówi zastępca dyrektora Oddziału AWRSP, Bogusław Kretowicz. – **Sami zainteresowani prosili nas, aby nie spieszyć się z ogłaszaniem przetargów, m.in. ze względu na przedłużającą się zimę. Prawie wszyscy chcieliby na własne oczy zobaczyć swoje przyszłe włości, a do niektórych gospodarstw nie sposób nawet dojechać. Postanowiliśmy więc przesunąć termin ogłoszenia pierwszych przetargów na połowę kwietnia. Do kupna bądź dzierżawy nieruchomości może więc dojść nie wcześniej niż w maju...**

Zasypane drogi nie są, niestety, jedyną przyczyną, dla której osadnicy muszą jeszcze trochę poczekać. Zarówno oni, jak i Agencja mają wiele wątpliwości dotyczących na przykład zasad kredytowania i sposobu zabezpieczeń kredytów przeznaczonych na osadnictwo. Także banki, w tym Polski Bank Inwestycyjny, wyrażają swoje obawy. W rządowych projektach wyglądało wszystko pięknie. Schody zaczęły się z chwilą wdrażania programu w życie. Nie ma żadnych specjalnych linii kredytowych, z których mogliby skorzystać osadnicy. Pozostają tylko te dostępne dla wszystkich rolników.

Oddzielnym problemem jest także wielkość udziału własnego, niezbędnego przy staraniach o pożyczkę – obowiązuje 20–procentowy próg. Jeśli ktoś chciałby wziąć jeden miliard starych złotych kredytu musi mieć 200 milionów swoich. Chętni na osadników twierdzą, że jest to stanowczo za dużo. Zdaniem Agencji, mają rację, bo taka „zachęta" nie jest wcale zachętą. Przypomina raczej porywanie się z motyką na słońce. Rozsądnym rozwiązaniem byłoby wprowadzenie np. 5–procentowego udziału własnego. Coś tam w Warszawie przebąkuje się na ten temat, ale konkretów nie widać.

– Aby ogłosić przetarg wszystkie zasady osadnictwa, głównie zaś jego finansowania, muszą być jasne i czytelne. Dlatego mówimy w naszej centrali w Warszawie, aby nas nie poganiano – dodaje B. Kretowicz.

(m)

„Korvita" walczy o przetrwanie

Wczoraj w Białymstoku odbyła się konferencja prasowa z prezesem poznańskich szpitali „Korvita", Wojciechem Kornowskim. Zwołał ją Zygmunt Jakimowicz, przewodniczący Rady Naczelnej Ogólnopolskiego Związku Kupców – Pracodawców, który ma swoją siedzibę w Białymstoku. Związek ten popiera „Korvitę" w walce o przetrwanie.

Przypomnijmy, że „Korvita" rozpoczęła działalność w zakresie ginekologii i położnictwa w marcu 1992 roku; spółkę zarejestrował wojewoda poznański. W dwa lata później rozszerzyła zakres o usługi okulistyczne. W maju 1994 r. na wniosek wojewody została skreślona z rejestru z powodu niezatrudnienia żadnego polskiego specjalisty. Minister uchylił decyzję wojewody, który jednak po raz drugi spowodował wykreślenie spółki z rejestru, z powodu wykonywania w klinice okulistycznej zabiegów przez rosyjskich fachowców, którym nie przyznano w Polsce prawa wykonywania zawodu.

Minister i Naczelny Sąd Administracyjny utrzymali w mocy decyzję wojewody, który z kolei spowodował wydanie przez Wojewódzkiego Inspektora Farmaceutycznego zakazu sprzedaży leków „Korvicie". 28 marca br. prof. Adam Strzembosz, I prezes Sądu Najwyższego, wniósł rewizję nadzwyczajną od tych decyzji.

Mimo tych perypetii „Korvita" prowadzi swoją działalność ku zadowoleniu pacjentów, a firmy farmaceutyczne spoza województwa dostarczają jej lekarstwa. Szpital przyjął już ogółem 25 tys. pacjentów okulistycznych. Wykonał 6 tys. operacji, w tym część, dla pacjentów w trudnej sytuacji materialnej, za darmo. 20 proc. operacji opłacają też zakłady pracy i inni sponsorzy. Niektóre zabiegi wykonuje w Polsce wyłącznie „Korvita".

Prezes Kornowski podkreślił, iż „Korvita" to symbol walki o pacjenta, o jego prawa do wolnego wyboru lekarza, a jej zwycięstwo przyspieszy reformę w służbie zdrowia. W przyszłości ma zamiar otworzyć szpitale w innych dużych miastach. **(a)**

W Lipsku

Lubią wartburgi

Jak już informowaliśmy, policja w Lipsku nad Biebrzą prowadzi dochodzenie w sprawie tzw. afery wartburgowej. Zakwestionowano już 11 aut wyprodukowanych w dawnej NRD. Wszystkie miały przebite numery nadwozia i silnika, ich kierowcy posługiwali się fałszywymi dowodami rejestracyjnymi.

O mechanizmie przestępstwa wiadomo w tej chwili niewiele. Prawdopodobnie zorganizowany gang, funkcjonujący na zachodzie kraju, kupował od Niemców używane wartburgi. Żeby uniknąć płacenia cła, samochody zaopatrywano w „lewe" dokumenty, odziedziczone po pojazdach, które już dawno trafiły na złomowisko. Z dowodu rejestracyjnego wynikało, że auto ma dwadzieścia lat, podczas gdy w rzeczywistości było ono parokrotnie „młodsze".

W Lipsku i okolicach rozprowadzaniem popularnych niegdyś dwusuwów zajmowali się domorośli dealerzy. Trudno wykluczyć, że współpracowali z urzędnikami wydziałów komunikacji oraz z właścicielami warsztatów mechanicznych, zajmującymi się przebijaniem numerów.

Dotąd nikomu nie przedstawiono zarzutów, chociaż – jak głosi plotka – w aferę zamieszany jest m.in. były policjant z Augustowa. Blady strach padł na właścicieli wartburgów w Lipsku i sąsiednich gminach. Ostatnio w tajemniczych okolicznościach we wsi Bartniki spłonął samochód tej marki. **(yes)**

ZNP ma kaca

Cd. ze str. 1.

Jeśli to nie przyniesie żadnych skutków, następnym ruchem ZNP będzie oflagowanie szkół i pikieta przed siedzibą URM i prezydenta. ZNP wyklucza jednak możliwość przeprowadzenia nauczycielskiego strajku. Nie prowadzi też żadnych rozmów z drugim poważnym związkiem nauczycieli, a więc „Solidarnością".

Zdaniem Piotra Gołaszewskiego, współpraca ZNP z SLD uwiarygadnia związek, choć ZNP twierdzi, że czuje się oszukane. A o zdesperowaniu związku świadczyć może to, że tym razem ferment zaczął się na górze, a nie na dole, czyli wśród nauczycieli.

AGNIESZKA SUCHOWIERSKA

Mimo wzrostu cen urzędowych, w kwietniu za ciepło będziemy płacić tyle samo

Podwyżki może w maju

Od poniedziałku zdrożała energia cieplna. Mimo wzrostu cen urzędowych, większość spółdzielni i administracji nie podniesie cen w kwietniu.

Jest to pierwsza z dwóch, zapowiedzianych przez resort finansów, podwyżek ciepła na ten rok. Jednostka 1 GJ energii podana przez Ministerstwo Finansów nie może kosztować drożej niż 22,53 zł. Lokatorzy płacący za c.o. ryczałtem nie mogą płacić więcej niż 1,79 zł/mkw. Zaś podgrzanie ciepłej wody będzie kosztowało co najwyżej 15 zł od osoby.

W BIAŁYMSTOKU BEZ ZMIAN

Białostocki MPEC ustalił przedwczoraj nowe ceny umowne do rozliczeń ze spółdzielniami i administracjami. Od początku kwietnia za zamówiony 1 MW mocy administracje będą płaciły 6357 zł i 42 gr oraz za 1 GJ ciepła 8,45 zł. Są to dwa człony opłaty za ogrzewanie, jedną z nich – stałą od mocy zamówionej – odbiorcy płacą przez cały rok, część zmienną tylko w sezonie grzewczym.

W przypadku nieopomiarowanych mieszkań administracje płacą 2,48 zł za każdy mkw. (wcześniej było 2,33 zł). Cena za podgrzanie ciepłej wody wzrosła o 1 gr/mkw.

W SM „Zachęta" ciepło podrożało w styczniu i w kwietniu zostanie bez zmian. Za ogrzanie 1 mkw. mieszkania płaci się 1,69 zł, a za ciepłą wodę 13,4 zł od osoby lub 3,94 zł za mszesc. Jeszcze niższa jest stawka za c.o. w SM „Bacieczki". Tam mieszkańcy płacą po 1,52 zł/mkw. i po 12,77 zł od osoby za podgrzanie wody.

WODA ZDROŻAŁA W ŁOMŻY

Łomżyński MPEC wprowadził 7–proc. podwyżkę cen już w marcu (nie przekraczając cen urzędowych). Obecnie życzy sobie za c.o. 2,49 zł/mkw. oraz 1,9 zł/mkw. za podgrzanie wody.

W spółdzielniach zaś nie było podwyżek. W ŁSM od maja zeszłego roku za ogrzewanie płaci się 1,61 zł/mkw. Zaś na ciepłą wodę wprowadzono podwyżki od kwietnia. Obecnie zapłacić trzeba 15 zł od osoby (było 12,77) i 4,30 zł/mszesc. (było 3,75 zł).

W SUWAŁKACH PODWYŻKI BĘDĄ W MAJU

W Suwałkach funkcjonują jeszcze stare ceny z zeszłego roku. Ale spółdzielnie spodziewają się podwyżek już od maja.

BK

6 zł za kilogram jajek

Świąteczne więc droższe

Im bliżej Świąt Wielkanocnych, tym bardziej drożeją jajka. Nikt nie jest jednak w stanie przewidzieć, do jakiej wysokości wzrosną ceny w najbliższych dniach.

Wczoraj na giełdzie przy ul. Tysiąclecia PP w Białymstoku kilogram jaj sprzedawano po 5,40-5,60 zł. Na bazarze przy ul. Jurowieckiej ceny dochodziły do 6 zł za kilogram, a w wielu sklepach – do 6,50 zł. Właśnie po 6,50 zł jajka były sprzedawane tuż przed Świętami Bożego Narodzenia.

– Być może wiele osób zacznie kupować jajka tuż przed świętami, bo wiadomo, na żadne święta tylu jajek się nie je – mówi jeden ze sprzedawców na giełdzie przy ul. Tysiąclecia. **– Wtedy, tak jak w grudniu, cena może gwałtownie wzrosnąć, a towaru zabraknąć.**

Warto przypomnieć, że spożycie jajek w Polsce systematycznie z roku na rok spada. Według danych Głównego Urzędu Statystycznego, jeszcze w 1988 r. zjedliśmy po 203 jajka, w 1991 r. już tylko 175, a w 1994 r. (ostatnie dane) – tylko 146.

MN

Gabor Lorinczy laureatem konkursu fotograficznego

Doceniony „pejzaż"

Ogólnopolski konkurs „Polska fotografia prasowa" zdobył już zasłużoną renomę. W tym roku, na kolejną jego edycję wpłynęło ponad 2 tys. prac blisko trzystu autorów.

Miło nam poinformować, że wśród wyróżnionych znalazł się nasz współpracownik, **Gabor Lorinczy**, który pierwsze szlify fotoreporterskie zdobywał w latach 70. w „Gazecie Współczesnej". Obecnie jest fotoreporterem łomżyńskiego tygodnika „Kontakty".

Wyróżnienie otrzymał w kategorii zdjęć prezentujących „Świat, w którym żyjemy" za fotografię zatytułowaną „Zimowy pejzaż rodzinny".

(nom)

Policja bada okoliczności związane z napadem na białostockiego taksówkarza i samobójstwem napastnika

Śmierć w stodole

Wczoraj podczas okazania zwłok, białostocki taksówkarz, Roman S. rozpoznał 26–letniego W.K. jako napastnika. Policja i prokuratura bada okoliczności napadu na taksówkarza i późniejsze samobójstwo domniemanego sprawcy. Zdaniem funkcjonariuszy, nic nie wskazuje na to, by jego śmierć była wynikiem działalności innych osób.

Jak już informowaliśmy, w nocy z niedzieli na poniedziałek miał miejsce nieudany napad na kierowcę jednej z białostockich firm taksówkarskich. Młody mężczyzna zamówił kurs z Białegostoku do Choroszczy. Podczas jazdy usiłował sterroryzować taksówkarza nożem i odebrać mu samochód. Po szamotaninie, w czasie której niegroźnie zranił kierowcę w szyję i lewą rękę, sprawca napadu zbiegł. Taksówkarz przy pomocy CB–radia poinformował o napadzie policję i kolegów.

Pies tropiący doprowadził policjantów do jednej z posesji na terenie Choroszczy. Mieszkańcy domu potwierdzili, że niedawno był u nich młody mężczyzna i podali jego personalia. Policja udała się do miejsca zamieszkania domniemanego sprawcy napadu. Matka W.K. powiedziała, że syna nie ma w domu. Policjanci czekali na niego w pobliżu zabudowań. Wkrótce zjawili się tam też taksówkarze. Zdaniem gospodarzy, zachowywali się agresywnie, grozili spaleniem zabudowań i powieszeniem sprawcy napadu.

Do 4 rano w pobliżu domu państwa K. stali taksówkarze, a wraz z nimi funkcjonariusze z Komisariatu Policji w Choroszczy. Posterunek opuścili dopiero po rozjechaniu się kierowców. Dwie godziny później właściciel posesji znalazł w stodole wiszące na drewnianej belce zwłoki syna.

Wczoraj w Choroszczy i Białymstoku pojawiły się pogłoski, że dotychczas spokojny, 26–letni mężczyzna nie popełnił samobójstwa, lecz został zabity. Jak się dowiedzieliśmy, podczas policyjnych oględzin przeprowadzonych z udziałem prokuratora, nie znaleziono żadnych śladów mogących potwierdzić tę wersję. Zdaniem funkcjonariuszy, fakt ten potwierdzi zapewne sekcja zwłok.

(jg)

Cysterna w rowie

O włos od tragedii

Mało brakowało, a doszłoby wczoraj do wycieku propanu–butanu. Na trasie Białystok – Hajnówka, na wysokości miejscowości Krzywiec, samochód przewożący 18,5–tonową cysternę z tym gazem wpadł w poślizg. Wóz nie wywrócił się, ale część naczepy z gazem wpadła do przydrożnego rowu.

Do wypadku doszło o godz. 8 rano. Na miejsce zdarzenia przybyli strażacy z Hajnówki, którzy stwierdzili, że cysterna nie została uszkodzona. Nie nastąpił wyciek gazu. Przy pomocy innego wozu przewieźli cysternę do odbiorcy w Hajnówce. **(J.B.)**

GAZETA współczesna

Minister Dobroński spotkał się z kombatantami

Przywileje kuszą

O aktualnych działaniach Urzędu ds. Kombatantów poinformował wczoraj w Urzędzie Wojewódzkim w Białymstoku przedstawicieli wszystkich środowisk kombatanckich Adam Dobroński – szef Urzędu.

Okazuje się, że do ministerstwa trafiają propozycje, by z dobrodziejstw ustawy o kombatantach skorzystały m.in. „Ofiary grudnia 1970 r.", odznaczeni medalem „Sprawiedliwy wśród narodów świata" i „Dzieci wojny". W opinii Dobrońskiego, prawa tych osób do świadczeń powinny być uregulowane w odrębnych ustawach.

– Nie rozmywajmy pojęcia kombatanctwa – powiedział.

Do Urzędu trafia rocznie 40 tys. wniosków o przyznanie uprawnień kombatanckich. Urzędnicy z przerażeniem stwierdzają, że rośnie liczba osób, które fałszują dokumenty.

– Odpowiedzialność za taki stan spada poniekąd na was. Ponieważ to wy opiniujecie te wnioski. Z praktyki wiemy, że są one często załatwiane od ręki. My zaś nie jesteśmy w stanie ich wszystkich sprawdzić. W interesie dobrego imienia środowiska kombatanckiego jest, byście zwracali baczniejszą uwagę na te sprawy – dodał Dobroński.

Dobroński powiedział też, iż Urząd zamierza definitywnie załatwić sprawę małej liczby miejsc w sanatoriach dla kombatantów. W związku z tym minister zwrócił się do ministerstwa zdrowia o zwrot dwóch obiektów sanatoryjnych albo o zwiększenie puli miejsc.

(J.B.)

Fot. M. Kość



Adam Dobroński (w środku) skarżył się na „fałszywych" kombatantów

Lotnictwo sanitarne otrzyma nowy sprzęt

„Morava" dla pogotowia

Wytwórnia Sprzętu Komunikacyjnego w Świdniku zakończy w połowie kwietnia br. remont śmigłowca Mi–2 należącego do białostockiego Zespołu Lotnictwa Sanitarnego. Przypuszczalnie 15 czerwca na białostockich Krywlanach wyląduje samolot „Morava", także przeznaczony dla powietrznego pogotowia ratunkowego.

– „Morava" nie będzie nowym samolotem. Wyremontowana i przystosowana do potrzeb lotnictwa sanitarnego kosztować ma jednak tylko 120 tys. dolarów. Połowę tej kwoty dał wojewoda białostocki, a drugą część pokrył Centralny Zespół Lotnictwa Sanitarnego – mówi dyrektor Wojewódzkiej Kolumny Transportu Sanitarnego, Lucjan Jabłoński.

Dzięki temu Białystok uzyska bardzo szybki sprzęt, nieoceniony przy transportowaniu zarówno pacjentów, jak i organów do przeszczepów. Dla przykładu: śmigłowiec osiąga prędkość maksymalnie 180 km/godz., a „Morava" – 260 km/godz. Ponadto, przy locie do specjalistycznej kliniki chirurgicznej w Trzebnicy na Dolnym Śląsku, gdzie dokonywane są niezmiernie skomplikowane operacje (m.in. przyszycia dłoni) śmigłowiec musi dodatkowo w Warszawie pobierać paliwo, a „Morava" pokona trasę Białystok – Jelenia Góra – Białystok w oparciu o zapas w zbiornikach.

Naukowcy twierdzą, że czas od pobrania serca od dawcy do dostarczenia na stół operacyjny nie powinien przekroczyć czterech godzin. To daje maksymalne szanse, że zabieg zakończy się powodzeniem.

(h)

Łomżyńskie krajowym liderem w mleczarstwie

Wielka modernizacja

Produkcja i przetwórstwo mleka stało się specjalnością gospodarczą Łomżyńskiego. Trzy czwarte gospodarstw rolnych prowadzi towarową produkcję mleka. Na liście rankingowej Zespołu Restrukturyzacji i Informacji Krajowego Porozumienia Mleczarskiego w pierwszej dziesiątce najlepszych uplasowały się spółdzielnie mleczarskie z Wysokiego Mazowieckiego, Piątnicy, Kolna i Zambrowa.

Najliczniejszą grupę stanowią gospodarstwa o obsadzie 6–10 krów mlecznych. W 17 proc. gospodarstw są stada powyżej 10 sztuk. Pogłowie krów w województwie jest stabilne i wynosi ok. 150 tys. sztuk. Stałą tendencję wzrostową ma natomiast sprzedaż mleka. W ub. roku spółdzielnie skupiły prawie 420 tys. litrów, o 4 proc. więcej niż przed rokiem. W tym samym okresie w kraju zanotowano 5–procentowy spadek skupu.

Wzrost produkcji uzyskuje się dzięki poprawie kultury hodowli. W ub. roku prawie połowę pogłowia krów pokryto tzw. uznanymi formami rozrodu. Ponad 5 proc. pogłowia objęto oceną użytkowości mlecznej. Wskaźnik ten ma wzrosnąć w najbliższych latach do 30 proc.

Rozwija się przetwórstwo mleka. Wszystkie spółdzielnie w województwie, a jest ich pięć, zmodernizowały swoje zakłady instalując nowoczesne linie produkcyjne. Z powodzeniem konkurują swoimi wyrobami na rynkach krajowych. O ich dobrej kondycji świadczą ceny skupu, gwarantujące rolnikom opłacalność tego kierunku. W ostatnim roku cena jednego litra w skupie wzrosła z 43 do 57 gr. Za mleko specjalnej jakości spółdzielnie płacą 70 gr za litr.

Od ponad roku w województwie wdrażany jest program restrukturyzacji i modernizacji mleczarstwa, którego celem jest rozwój tej dziedziny oraz uzyskiwanie mleka i przetworów o jakości na poziomie europejskim.

Środki na ten cel pochodzą m.in. z kredytów bankowych z dopłatą do oprocentowania Agencji Restrukturyzacji i Modernizacji Rolnictwa. Ośrodek Doradztwa Rolniczego w Szepietowie zaopiniował ponad 600 wniosków o kredyty. Tylko w ub. roku banki przyznały w sumie 115 mld st. zł. Łomżyńskie skonsumowało najwięcej w kraju, bo aż 11 proc. środków Agencji, przeznaczonych na dopłaty do tej linii kredytowej. Rolnicy inwestują w budowę i modernizację obór, zakup schładzarek i dojarek, sprzęt do konserwacji pasz oraz materiał hodowlany. Spółdzielnie modernizują przetwórstwo i system skupu.

Realizowane są też inne programy mleczarskie, m.in. finansowany z funduszy PHARE pt. „Produkcja mleka w regionach Polski północno–wschodniej" oraz „Poprawa jakości mleka surowego". Dobiega końca druga faza Programu Rozwoju Prywatnych Gospodarstw Mlecznych w gm. Turośl. W trzeciej fazie program zostanie rozszerzony na gminy Zbójna i Ciechanowiec.

(MK)

Łomżyński „Pomnik – głaz"

Społeczny Komitet Patronacki budowy w Łomży pomnika – głazu „Pamięci bohaterskich żołnierzy Ziemi Łomżyńskiej poległych na polu chwały" w I i II wojnie światowej, w 1920 roku, powstania warszawskiego i ruchu oporu, zwraca się do harcerzy i sympatyków skautingu o nadsyłanie udokumentowanych danych o harcerzach Ziemi Łomżyńskiej.

Wszelkie informacje można kierować pod adresem: Komenda Hufca ZHP w Łomży, ul. Polowa 11 A (dh Ludwik Żelechowski). Osoby, które chcą wesprzeć finansowo budowę pomnika, mogą dokonywać wpłat na rachunek ZG TPZŁ w PBK O/Łomża nr 374404–58984–132, z dopiskiem „Pomnik – głaz".

Mile widziane będą również propozycje dotyczące lokalizacji pomnika w Łomży. Społeczny Komitet Patronacki ma nadzieję, że odsłonięcie „Pomnika – głazu" nastąpi 11 listopada br.

Podajemy też telefony kontaktowe: Towarzystwo Przyjaciół Ziemi Łomżyńskiej (086) 162–833, Krystyna Mieszkowska DWHZŁ 162–230, Komenda ZHP 164–197.

(nom)

W Giżycku protestują przeciwko lokalizacji bazy PZW

Ratujmy Popówkę

W Giżycku zbierane są podpisy pod protestem, skierowanym do Przewodniczącego Rady Miejskiej, przeciwko planom lokalizacji nowej bazy Polskiego Związku Wędkarskiego nad jeziorem Popówka Duża.

„Popówka Duża jest jeziorem o szczególnych walorach przyrodniczych i turystycznych. Stanowi zaciszną, licznie zasiedloną przez ptactwo, bogatą w roślinność oazę, dającą możliwość odpoczynku w niewielkiej odległości od miasta" – czytamy m.in. w proteście.

Członkowie Zarządu Miasta wynegocjowali przed kilku tygodniami z władzami PZW przenosiny wędkarskiej bazy znad jeziora Niegocin, z powodu wydzierżawienia portu jednemu z warszawskich przedsiębiorstw, które planuje zbudowanie w dotychczasowym porcie PZW nowoczesnej mariny żeglarskiej. Stołeczna firma zapłaci wędkarzom 1,5 miliarda starych złotych „odstępnego".

Członkowie Zarządu Miasta po negocjacjach z władzami PZW zdecydowali, iż przekażą wędkarzom właśnie jezioro Popówka Duża, co budzi protesty rosnącej grupy giżycczan.

„Działalność bazy Polskiego Związku Wędkarskiego, ze względu na swój charakter doprowadzi do szybkiego zniszczenia walorów Popówki. Stacjonowanie na tym akwenie kilkudziesięciu wędkarskich łódek, wyposażonych w hałaśliwe silniki, nie spełniające jakichkolwiek norm ekologicznych jest, naszym zdaniem, stanem niedopuszczalnym. Co więcej, Popówka Duża jest już terenem objętym planem inwestycji turystycznych „Marina" – czytamy w proteście, pod którym podpisy można składać w giżyckim Centrum Informacji Turystycznej przy ul.Warszawskiej 7.

(k.z.)

Radni Ełku uhonorują

Za teatr i odwagę

Jutro odbędzie się kolejna sesja Rady Miasta w Ełku. W jej trakcie dyplomami uhonorowani zostaną: Piotr Kowalewski – za założenie i prowadzenie teatru amatorskiego w Ełku oraz Maciej Żywulski za uratowanie życia dwójce dzieci.

Ponadto zaplanowano m.in. podjęcie uchwały, dotyczącej wprowadzenia opłaty administracyjnej za czynności urzędowe nie objęte opłatą skarbową, a także ustalenie kryteriów przeznaczania do sprzedaży lokali użytkowych w budynkach stanowiących własność komunalną.

(zlq)

W Ełku

Grasuje naciągacz

Nieznany sprawca, posługując się sfałszowanym dowodem osobistym na nazwisko Stanisław Stankiewicz, dokonał w Ełku szeregu wyłudzeń. Między innymi zakupił na raty telewizor, dokonał pierwszej wpłaty i nie pojawił się więcej.

Oto rysopis podejrzanego: wzrost około 180 cm, mocna budowa ciała, dość otyły o wyraźnie zaznaczonym brzuchu, twarz okrągła, bujna broda koloru ciemny blond z domieszką koloru rudego i siwego, włosy ciemnoblond lekko opadające na kark. Wiek z wyglądu nieco powyżej 40 lat. Ubrany był w skórzaną kurtkę koloru ciemnobrązowego.

(zlq)

Suwalska drogówka sprawdza trzeźwość

Piłeś – nie jedź!

Drugiego dnia Świąt Wielkanocnych na wszystkich drogach woj. suwalskiego pojawią się patrole policji. Funkcjonariusze sprawdzać będą przede wszystkim trzeźwość kierowców, choć z pewnością nie ujdą ich uwadze zaniedbania techniczne pojazdów.

– Nie siadajcie państwo za kierownicę zaraz po wstaniu od suto zastawionego świątecznego stołu. Nie warto narażać życia i zdrowia, a i na mandaty szkoda pieniędzy – apeluje do wszystkich zmotoryzowanych Marian Chmielewski, szef suwalskiej drogówki.

(gram)

Stacja sejsmiczna w Suwałkach

Instytut Geofizyki PAN uruchomił od kwietnia br. nową stację sejsmiczną w Suwałkach. Będzie ona rejestrować trzęsienia ziemi o sile powyżej 5,5 stopnia w skali Richtera z całego świata oraz słabsze wstrząsy z północno – wschodniej Europy i Arktyki.

(PAP)

Lubieżnik u psychiatry

Na badania psychiatryczne w szpitalu więziennym przy ul. Rakowieckiej w Warszawie został skierowany 63–letni Kazimierz S. Prokuratura Rejonowa w Giżycku zarzuca mu usiłowanie gwałtu na 11–letniej dziewczynce.

Kazimierz S. ma za sobą wyjątkowo bogatą przeszłość kryminalną. W więzieniach spędził 40 lat. Wszystkich przestępstw dopuścił się na tle seksualnym (zabójstwo, gwałty i usiłowania). Od pierwszego wyroku, orzeczonego na początku lat 50., nigdy nie przebywał na wolności dłużej niż kilka lub kilkanaście miesięcy.

„Jestem zwyrodnialcem seksualnym(...) Momentami zamieniam się w bestię w ludzkim ciele" – przyznał w pamiętniku pisanym podczas kolejnego pobytu za kratami.

W listopadzie ub.r. Kazimierz S., nazywany „lubieżnym dziadkiem", wyszedł z więzienia. Zatrzymał się u znajomego w Budrach. Wolnością cieszył się niespełna dwa miesiące. W połowie stycznia, już po zmroku, zaatakował przechodzącą ulicą dziewczynkę. Wciągnął ją do pobliskiego sadu i usiłował zgwałcić. Dziecko zdołało się wyrwać i uciec. Policja zatrzymała zboczeńca, prokurator zastosował tymczasowe aresztowanie. Psychiatrzy rozstrzygną, czy Kazimierz S. za swój czyn odpowie przed sądem.

(yes)

is

Poseł Czerniawski o ocenie polskiej reformy centrum na Zachodzie

Zreformujemy po europejsku

Polski model reformy centrum gospodarczego jest rekomendowany przez Międzynarodową Organizację Współpracy Gospodarczej (OECD) do upowszechniania w krajach Europy Środkowej i Wschodniej – twierdzi łomżyński poseł Mieczysław Czerniawski, przewodniczący sejmowej nadzwyczajnej komisji ds. reformy centrum administracyjnego i gospodarczego rządu. Poseł Czerniawski oraz pełnomocnik rządu ds. reformy centrum, Marek Pol, prezentowali zagadnienia reformy w siedzibie OECD w Paryżu, w dniach 19–22 marca.

Zdaniem posła, aprobata i pozytywne oceny OECD wynikają z faktu, że przyjęte rozwiązania są zgodne ze standardami obowiązującymi w Europie Zachodniej. Istotą reformy jest rozbicie struktur resortowych i skupienie zagadnień gospodarczych w dwóch ministerstwach: gospodarki i handlu międzynarodowego oraz własności Skarbu Państwa. Podstawową funkcją ministerstwa gospodarki będzie regulacja zasad funkcjonowania gospodarki. „Funkcje właścicielskie" państwa, dotychczas rozproszone po różnych resortach, skupione zostaną w ministerstwie własności Skarbu Państwa. 1300 przedsiębiorstw, w ramach tej operacji, przekazanych zostanie wojewodom.

Inne nowe rozwiązania to m.in. powołanie Komitetu Integracji Europejskiej oraz Rządowego Centrum Studiów Strategicznych zamiast CUP.

– Podczas wizyty w OECD mieliśmy okazję zapoznać się z realizowaną obecnie reformą centrum we Francji – powiedział poseł Czerniawski. **– W moim przekonaniu, w kraju tym biurokracja jest jeszcze bardziej rozbudowana, niż w Polsce. Liczne elementy ich reformy są zbieżne z naszymi.**

Zdaniem posła, mimo krytycznej postawy opozycji, pakiet 10 ustaw wprowadzających pierwszy etap reformy będzie uchwalony jeszcze przed wakacyjną przerwą parlamentu, a pierwsze elementy reformy pojawią się jeszcze w tym roku. Będzie to wspomniane już scedowanie funkcji organów założycielskich 1300 przedsiębiorstw z likwidowanych ministerstw na wojewodów. W ramach decentralizacji, w gestię wojewodów przejdą też takie administracje specjalne, jak kuratoria oświaty, Państwowa Inspekcja Handlowa, Główny Inspektor Ochrony Środowiska i Główny Konserwator Zabytków.

Zdaniem posła Czerniawskiego, krytycyzm opozycji wobec reformy centrum wynika raczej z „gry parlamentarnej" niż z merytorycznych przesłanek. W jego opinii, wiele elementów w projektach ustaw zostało wypracowanych przez kolejne rządy po roku 1989, a projekt koalicji SLD–PSL jest kontynuacją i uwieńczeniem tych prac.

(MK)

W Bielsku Podlaskim

Trochę bezpieczniej

Z informacji uzyskanych od zastępcy komendanta rejonowego policji w Bielsku Podlaskim, Ryszarda Sokołowskiego, wynika, że stan bezpieczeństwa i porządku w roku 1995 na terenie miasta i gminy Bielsk Podlaski uległ nieznacznej poprawie. Spadła liczba przestępstw kryminalnych i udział nieletnich w działalności przestępczej. Mniej było również wypadków drogowych.

Z ogólnej liczby ok. dwóch tysięcy stwierdzonych w 1995 r. przestępstw na terenie podległym KRP, ok. 44 proc. przypada na miasto i gminę Bielsk Podlaski. Ustalono sprawców 552 przestępstw, co stanowi prawie 64 proc. wykrywalności.

Nadal dominowały przestępstwa o charakterze kryminalnym. Do najpoważniejszych zalicza się napad rabunkowy z użyciem broni na wycieczkę ze wschodu oraz napad na stację CPN przed Hańkami. Nie stwierdzono natomiast zabójstw.

Na terenie miasta i gminy w ubiegłym roku popełniono 146 przestępstw o charakterze gospodarczym (o 6 więcej niż w 1994 roku), w tym m.in. 86 zagarnięć i kradzieży mienia społecznego, 27 przestępstw podatkowych oraz 19 przypadków sprzedaży bez akcyzy.

Z kolei w ruchu drogowym zanotowano 155 kolizji drogowych (wzrost o 37), 35 wypadków (spadek o 17), w których aż 7 osób poniosło śmierć, a 42 zostały ranne.

W minionym roku wprowadzono nieco zmian w aktach prawnych regulujących zasady postępowania organów ścigania i wymiaru sprawiedliwości. M.in. ma nastąpić przeniesienie kompetencji stosowania środka zapobiegawczego w postaci tymczasowego aresztowania z prokuratury do sądu, co według naszego rozmówcy może być szkodliwe dla normalnego funkcjonowania policji.

(mp)

Kontrola PIH w suwalskich sklepach

Przeterminowana spożywka

We wszystkich 18 sklepach spożywczych, które odwiedzili inspektorzy PIH w Suwałkach ujawniono różne nieprawidłowości. Posypały się mandaty karne.

Właściciele sklepów zapominali m.in. o wywieszkach cenowych, bądź też o podawaniu cen w starych i w nowych złotych. Posługiwano się także wagami z nieaktualnymi lub nieczytelnymi cechami legalizacji. W trzech przypadkach doszło do zawyżenia należności za kupione towary. Dość nagminnym zjawiskiem (w 10 sklepach) było też utrzymywanie w sprzedaży towarów nieprawidłowo oznakowanych. Dotyczyło to zwłaszcza pieczywa i wyrobów garmażeryjnych.

Z badanych 344 partii artykułów zakwestionowano 44, głównie ze względu na niewłaściwe określenie terminu przydatności do spożycia lub daty minimalnej trwałości, na brak nazwy i adresu producenta oraz numerów norm. Kontrolujący odkryli też sprzedaż mięsa mielonego bez zgody na jego produkcję, którą winien wydać weterynaryjny inspektor sanitarny.

Sporo zastrzeżeń budziły także szkolenia personelu w zakresie higieny. Najcięższym jednak przewinieniem było oferowanie klientom towarów przeterminowanych. Na 671 partii artykułów spożywczych z tego powodu zakwestionowano aż 72 partie, m.in. wyroby mleczarskie i cukiernicze, odżywki dla dzieci i tłuszcze roślinne.

Za stwierdzone wykroczenia 14 osób ukarano mandatami, a przeciwko jednej skierowano wniosek do kolegium. Nakazano też wycofać ze sprzedaży zakwestionowane towary.

(m)



W wielu sklepach już teraz jest bogaty wybór wielkanocnych bab i mazurków

Wielkanocne specjały na przedświątecznych kiermaszach i w zakładach garmażeryjnych

Od mazurka do szynki

Dawniej Wielkanoc była nie tylko największym świętem chrześcijańskim, ale także kulinarnym. Już na kilka dni wcześniej gospodynie zamykały się w kuchniach i przygotowywały szynki, kiełbasy, salcesony, ryby w galarecie, pieczone w całości prosię oraz słynne mazurki, baby, przekładańce i torty.

Dziś panie domu coraz częściej rezygnują z przygotowywania potraw w domu. Wolą kupić pracochłonne dania i ciasta na kiermaszach przedświątecznych lub zamówić w zakładach garmażeryjnych. Tradycyjnego wielkanocnego prosięcia, pieczonego w całości, nie kupi się co prawda nigdzie, ale wędzonki, cielęcinę z bakaliami, nadziewany drób czy ryby w galarecie – na pewno.

Wiele zakładów garmażeryjnych praktycznie zakończyło już przyjmowanie świątecznych zamówień. Na przykład do wczoraj w białostockim „Medyku" przy ul. Poleskiej można było zlecić wykonanie takich specjałów jak: cielęcina wędzona czy szpikowana owocami po 25 zł za kilogram, pieczony schab ze śliwkami (26 zł/kg), szynka domowa wędzona (16 zł/kg), faszerowany pstrąg (25 zł/kg), klops z bakaliami (11 zł/kg).

W tym tygodniu odbędzie się wiele kiermaszów świątecznych, m.in. w restauracji „Astoria", cukierni „Dolce Vita", restauracji „Turoblanka". Wszystkie rozpoczną się już w czwartek. W placówkach społemowskich zakończą się w piątek, a np. w „Turoblance" – dopiero w Wielką Sobotę. Stoiska będą czynne w godzinach 10-18.

Białostocki PSS „Społem" przygotowuje m.in. sałatki śledziowe, faszerowane karpie z rodzynkami, szynki, polędwice, kiełbasę palcówkę, rolady z kurczaka z morelami, pietruszką i rodzynkami, a także roladę wiosenną z kaczki i kurczaka z warzywami. Będzie duży wybór serników, pierników, makowców, rolad, przekładańców i oczywiście tradycyjnych bab wielkanocnych oraz mazurków. Ciasta będą kosztowały od 10 (np. baby drożdżowe) do 14 zł (serniki). Za kilogram rolady trzeba będzie zapłacić 18-21 zł (najdroższa z indyka ze śliwkami), faszerowanego karpia – około 20 zł, palcówki – 11 zł.

W „Turoblance", oprócz kiermaszu, planuje się także wystawę wielkanocnych specjałów, wykonanych przez wszystkie restauracje firmy „Jard". Ekspozycja będzie umieszczona w oknach restauracji tak, że każdy może obejrzeć ją z zewnątrz. Zaś wewnątrz będzie wszystko, co powinno się znaleźć na świątecznym stole.

Zajazd „Leśny" z Czarnej Białostockiej przygotował pokaz malowania jaj (będzie także sprzedaż). Przewidziano degustację niektórych potraw, jak kwasu chlebowego czy pierników.

Warto przypomnieć, że dawniej nieprzypadkowo określone potrawy stawiano na wielkanocny stół. Według Mikołaja Reja, kiełbasa „chroniła" od ukąszenia węża, chrzan – pcheł, a pieczony jarząbek – więzienia.

MN

Fot. A. Zgiet

Każdy dzień pogarsza sytuację w jeziorze

Siemianówka bez tlenu

Z mgr. inż. Eugeniuszem Gosiewskim, dyrektorem biura Zarządu Okręgu Polskiego Związku Wędkarskiego w Białymstoku, rozmawia Antoni Remiesz

– Niemalże na wszystkich akwenach płytkich, do 6 m głębokości, a Zbiornik Wodny Siemianówka jest zaliczany do płytkich, występuje zjawisko przyduchy zimowej – duszenia się ryb z powodu braku dostatecznej ilości tlenu. Jaka sytuacja jest na Siemianówce?

– Siemianówka, jako zbiornik zaporowy, łączy w sobie wszystkie cechy zbiorników płytkich: przepływowych i stojących. Na płyciznach lód miejscami sięga dna, a jego grubość dochodzi do 70 centymetrów. Tam przyducha ma rozmiary katastrofalne. Jeżeli dodać bardzo grubą warstwę śniegu, sytuacja jest beznadziejna. Taki stan utrzymuje się na zatoce koło wsi Bachury. Miejscami ilość tlenu jest zerowa, co praktycznie przekreśla możliwość życia zwierząt wodnych. Tam przyducha przybrała stan totalny, a skutki są trudne do obliczenia, gdyż stan ten trwa w dalszym ciągu.

– Co czyni Polski Związek Wędkarski, dzierżawca Siemianówki, pobierający opłaty za prawo łowienia ryb, by straty ograniczyć do minimum?

– Praktycznie niewiele da się zrobić. By zmniejszyć straty w rybostanie w dniu 17 marca kuliśmy przeręble, aby napowietrzyć w ten sposób wodę. Tam, gdzie było to możliwe, dokonaliśmy odłowienia jeszcze żywych ryb i przemieściliśmy w rejon nurtu głównego, gdzie natlenienie wody jest wystarczające. Uważam jednak, że ogólnie w całym zbiorniku straty w rybach będą duże.

– Czy w najbliższym czasie warunki mogą się poprawić?

– Każdy dzień praktycznie pogarsza sytuację. Na wszystkich „oczkach" i zagłębieniach, w których są ryby, odciętych od głównego nurtu wody, stwierdzamy śnięcia ryb. Poprawy nie należy oczekiwać zanim nie nastąpią opady deszczu, niosące życiodajny tlen i pokrywa lodowa nie uniesie się.

– Czy można mówić o gatunkach ryb, które zostały najbardziej zdziesiątkowane?

– Na zatokach odciętych od dopływu świeżej wody – wszystkie gatunki. W rejonie sąsiadującym z korytem – żadne.

– A jaka sytuacja jest na innych akwenach dzierżawionych przez PZW Białystok?

– W ubiegłym tygodniu dokonaliśmy przerzutu ryb na Zbiorniku Koplany. Z płytkiej zatoki przetransportowaliśmy ryby na basen główny, głęboki.

– A na rzece Narwi?

– Woda Narwi jest wystarczająco zasobna w tlen i nie zaobserwowaliśmy zjawiska przyduchy zimowej.

– Dziękuję za rozmowę.

KOMUNIKAT POLICJI

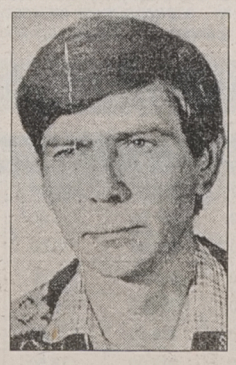

W dniu 20 lutego 1996 roku wyszedł z domu i dotychczas nie powrócił, ani nie nawiązał kontaktu z rodziną Malwin Rekuć, s. Stanisława i Marianny z d. Wasilewska, ur. 15.02.1946 r. w Deguciach, zam. w Deguciach 6, gm. Sejny.

Rysopis:

Wiek z wyglądu ok. 50 lat, wzrost 184 cm, szczupły, lekko przygarbiony, włosy proste, czarne, lekko szpakowaty, twarz pociągła, cera śniada, czoło wysokie, oczy niebieskie, uszy średnie, odstające, w uzębieniu brak górnego siekacza.

Ubrany był w szarą ortalionową kurtkę – o innych szczegółach ubioru brak bliższych danych.

Wszelkie informacje o losie zaginionego lub o jego aktualnym miejscu pobytu prosimy kierować do Komendy Rejonowej Policji w Sejnach, tel. 16–20–07, 16–22–10, 16–21–27, Komendy Wojewódzkiej Policji w Suwałkach, tel. 66–03–00 lub do najbliższej jednostki Policji, tel. 997.

BIUROLAND

Artykuły szkolne, biurowe, zabawki

Supercena krzeseł

HEJS

11154

godziny otwarcia 10⁰⁰-18⁰⁰

Łomża, ul. Wojska Polskiego 25

Urząd Miejski w Białymstoku, Wydział Architektury Gospodarki Przestrzennej i Ochrony Środowiska

zawiadamia

zainteresowane strony, że na wniosek Dyrekcji Okręgowej Dróg Publicznych, ul. Zwycięstwa 2 w Białymstoku

została wydana decyzja Nr A.II.7351 – 2/96 z dnia 1996.04.01 o pozwoleniu na budowę chodnika dla pieszych, 2 zatok autobusowych oraz kanalizacji deszczowej przy ul. Wysockiego w Białymstoku w ciągu drogi krajowej Nr 18.

Od powyższej decyzji służy stronom prawo wniesienia odwołania do Wojewody Białostockiego za pośrednictwem tut. urzędu w terminie 14 dni od daty ogłoszenia.

(11307)

Rejon Energetyczny Białystok Miasto

przeprasza odbiorców energii elektrycznej za przerwy w dostawie, które wystąpią:

– 9.04.96 r. w godz. 8–14 ulice: Pogodna, piekarnia, Wiejska – sieć napowietrzna, Wiejska 60, 62, 68, 70, Pogodna 7, 11,
– 10.04.96 r. w godz. 8–14 ulice: Tuwima 1, 2, 3, 4, 5, 6, 7, 8, 9, 13, Zespół Szkół Mechanicznych – szkoła, internat, warsztaty, stołówka, Antoniukowska od Wierzbowej do Gajowej, Bukowa, Cedrowa,
– 11.04.96 r. w godz. 8–14 ulice: Wierzbowa 6, 8 – Stacja Obsługi Mototransportu, Zwycięstwa 52, 54 – hotel „Turkus",
– 12.04.96 r. w godz. 8–14 ulica Składowa 7 – PTHW, PEN, PHS,
– 15.04.96 r. w godz. 8–14 ulica Kolejowa (12, 14, 16) – hurtownie.

W związku z planowanymi wyłączeniami energii elektrycznej podanymi wyżej nastąpią kilkuminutowe zaniki napięcia dla części osiedli, do których te ulice należą. Wyłączenie dotyczy również zakładów usługowych i warsztatów rzemieślniczych przy tych ulicach. Bliższych informacji udziela Pogotowie Energetyczne, tel. 991.

(11232)

Zarząd Spółdzielni Mieszkaniowej Lokatorsko-Własnościowej w Siemiatyczach

uprzejmie informuje, iż planuje rozpocząć realizację 2–klatkowego budynku mieszkalnego przy ul. Wysokiej w Siemiatyczach za środki własne lokatorów.

Osoby niepełnosprawne pragnące otrzymać mieszkanie w tym budynku proszone są o zgłaszanie się do Spółdzielni do dnia 30.04.1996 r. Powyższe informacje są niezbędne Spółdzielni w celu odpowiedniego zaprojektowania budynku z przystosowaniem mieszkań dla osób poruszających się na wózkach inwalidzkich.

(11290)

Spółdzielnia Mieszkaniowa „Nadzieja" w Zambrowie

ogłasza 2–etapowy przetarg

na wykonanie budynku mieszkalnego wielorodzinnego w technologii mieszanej tradycyjnej i wielkopłytowej OWT przy ul. Bema w Zambrowie.

Szczegółowe wymagania w zakresie realizacji budynku oraz bliższe informacje można uzyskać w biurze Spółdzielni, tel. 71–42–58. W ramach I etapu należy składać oferty w biurze Spółdzielni przy ul. Raginisa 12 do dnia 15.04.1996 r. do godz. 12.00. Warunkiem przystąpienia do przetargu będzie wpłacenie wadium w wysokości 10.000 zł do kasy Spółdzielni w terminie przewidzianym do złożenia ofert. Otwarcie ofert nastąpi dnia 15.04.1996 r. o godz. 13.00. Oferenci zakwalifikowani do II etapu przetargu zostaną powiadomieni w ciągu 2 dni od otwarcia ofert o terminie II etapu.

(11293)

Nadleśnictwo Szczebra ogłasza

przetarg nieograniczony

w formie wyboru ofert na prowadzenie całodziennego wyżywienia w stołówce w Ośrodku Wypoczynkowym „Leśnik" w Przewięzi w sezonie turystycznym 1996 r.

Przetarg odbędzie się 11.04.1996 r. o godz. 10.00 w budynku Nadleśnictwa Szczebra w Szczebrze.
Kwota wywoławcza z tytułu dzierżawy wynosi 7.000 zł, słownie: siedem tysięcy złotych, łącznie z VAT-em i podstawowym wyposażeniem. Dokumenty w zamkniętych kopertach należy złożyć do dnia 11.04.96 r. do godz. 9.00 w biurze Nadleśnictwa.
Warunkiem przystąpienia do przetargu jest wpłata wadium w wysokości 10% ww. kwoty, którą należy uiścić najpóźniej do 11.04.96 r. do godz. 9.00 w kasie N–ctwa. W przypadku odstąpienia zwycięzcy przetargu od zawarcia umowy dzierżawy w terminie 7 dni od dnia rozstrzygnięcia przetargu wpłacone wadium ulega przepadkowi.

(11187)

Zawiadomienie

Zarządu Gminy w Szumowie

Stosownie do art. 18 ust. 2 pkt 6 ustawy z dnia 7 lipca 1994 r. o zagospodarowaniu przestrzennym (Dz. U. Nr 89 poz. 415) zawiadamia się, że
projekt zmiany miejscowego planu zagospodarowania przestrzennego Gminy Szumowo obejmujący obszar położony we wsi Łętownica dotyczący działek Nr 237/3 i 237/4 z przeznaczeniem pod zabudowę zagrodową będzie wyłożony do publicznego wglądu w ciągu 21 dni tj. od 10.04.96 r. do 10.05.96 r. w siedzibie Urzędu Gminy Szumowo, ul. 1 Maja 50, 18–305 Szumowo w godz. 7.30 – 15.30.
Zgodnie z art. 23 ustawy każdy, kto kwestionuje ustalenia przyjęte w projekcie planu, może wnieść protest. Zgodnie z art. 24 ustawy każdy, którego interes prawny lub uprawnienia zostały naruszone przez ustalenia przyjęte w projekcie planu, może wnieść zarzut. Zainteresowani mogą zgłaszać protesty i zarzuty na piśmie do Zarządu Gminy z podaniem oznaczenia nieruchomości w terminie nie dłuższym niż 14 dni po upływie okresu wyłożenia.

Za Zarząd Przewodniczący Zarządu – Mirosław Nadany

NA GIEŁDZIE

Przewaga spadków

Wczoraj na rynku akcji spadły kursy 39 papierów, 18 wzrosły, a 15 pozostały bez zmian. Zmalały wartości obu WIG–ów: podstawowego o 0,5 proc. do poziomu 11.434,8 pkt, a WIG–u 20 o 0,2 proc. do 1.281,4 pkt. Indeks rynku równoległego wzrósł o 0,9 proc. i wyniósł 1.392,7 pkt.

Obroty na obu parkietach zwiększyły się; na pierwszym o 14,4 proc. do 78.379 tys. zł, a na drugim o 18,6 proc. do 8.796 tys. zł. Najbardziej podrożały walory Dom–Plastu (10 proc.) i Animexu (9,6 proc.). Maksymalne spadki zanotowano na walorach PPA-Banku (14,5 proc.) oraz Espebepe (9,5 proc.). Dom–Plast i Jutrzenka zanotowały swoje nowe maksima cenowe. We wtorkowych dogrywkach dwustronnych uczestniczyły akcje 52 giełdowych spółek. Po ich zakończeniu na 34 papierach pozostały nie zrealizowane oferty kupna, a na 15 nie zrealizowane oferty sprzedaży. Dogrywka na walorach Mostostalu Warszawa, Remaku i Echo–Pressu zakończyła się całkowitą równowagą. W przypadku 20 papierów, ogłoszona przez maklera specjalistę oferta nie doprowadziła do stanu równowagi i nie brały one udziału w dogrywce. Po zakończeniu oferty zanotowano 10 nadwyżek kupna, 2 redukcje kupna i 5 nadwyżek sprzedaży. Na rynku obligacji spadły ceny 9 pożyczek, 3 nie zmieniły się, a tylko kurs obligacji TZ1197 wzrósł. Obroty zwiększyły się o 42,7 proc. do poziomu 5.407 tys. zł.

(PAP)

TABELA KURSÓW AKCJI (sesja 2.04.1996 r.)

AKCJE	Kurs (zł)	Zmiana (%)	Wart. obr. (tys. zł)	Oferta (szt.)	Realizacja (%)	Dogrywka (szt.)
RYNEK PODSTAWOWY						
AGROS	42,20 nk84	-4,1	1.443	3.450 K		
ANIMEX	52,50 rk61	+9,6	8.548	127.030 K		
BGDAŃSKI	28,10 nk23	-0,7	675	1.658 K	12,0	
BIG	1,90	0,0	7.370	24.705 K	100,0	133.622
BPH	133,00	+2,3	4.420	1.061 S	100,0	1.686
BRE	59,00	+3,5	3.250	8.860 S	100,0	944
BSK	184,00 nk81	0,0	2.023	2.549 K		
BUDIMEX	22,50	-3,0	1.260	2.275 K	100,0	1.372
BWR	3,90	-2,5	300	4.809 K	81,1	
BYTOM	42,10	-0,9	361	1.436 K	100,0	752
COMPLAND	85,00	0,0	665	1.399 S	100,0	
DĘBICA	63,50	-2,3	682	134 K	100,0	491
ELBUDOWA	23,30	-0,4	1.485			827
ELEKTRIM	16,00	+1,3	2.213			1.014
ESPEBEPE	11,40	-9,5	2.145	2.178 S	100,0	4.862
EXBUD	31,00 ns46	-1,6	506	3.384 S	10,3	
GÓRAŻDŻE	80,50	0,0	751			156
IRENA	28,30	-0,7	2.076			15.836
JELFA	33,50	-1,5	1.212	13.562 K	100,0	45
KABELBFK	63,00	-1,6	554			728
KABLE	36,40	-0,8	173			310
KĘTY	185,00	-1,1	546			172
KREDYT B	8,90	-3,3	384	3.392 S	100,0	575
KROSNO	43,30	-0,5	825			5.940
MOSTALEXP	7,05 nk88	-8,4	1.228	24.257 K		
MOSTALGD	10,30	+2,0	427	2.366 S	100,0	12.000
MOSTALWAR	9,50	+1,1	461	16.019 S	100,0	
MOSTALZAB	13,10	-3,0	822	5.990 K	100,0	5.950
NOVITA	8,50	0,0	1.053	1.663 K	100,0	9.800
OKOCIM	16,70	0,0	958	1.512 K	76,0	
OŁAWA	13,80	-0,7	1.500			16.600
OPTIMUS	27,80	-2,1	922	957 K	100,0	9.043
PBR	21,70	+0,9	438	2.617 S	100,0	50
PEKPOL	22,50	-1,3	234	89 K	100,0	111
PETROBANK	9,00 ns86	0,0	69	9.753 S		
POLFKUTNO	42,00	0,0	674	1.380 S	100,0	111
POLIFARBC	13,70	-1,4	3.132	9.518 S	100,0	14.882
POLIFARBW	11,10	+0,9	313	1.885 K	100,0	
PPABANK bp	20,10	-14,5	510			2.542
PRÓCHNIK	12,10	-2,4	120	888 S	100,0	31
RAFAKO	32,00 nk72	-1,2	975	21.842 K		
RELPOL	57,00	0,0	168			50
REMAK	14,10	-0,7	424			1.900
ROLIMPEX	101,50	+1,5	966	460 S	52,1	
SOKOŁÓW	2,20	-0,9	1.325	34.981 K	100,0	57.789
STALEXP	37,20	-0,3	3.505			3.825
STOMIL	41,00	0,0	1.049	1.047 S	100,0	250
SWARZĘDZ	10,80 nk99	-1,8	286	4.835 K		
TONSIL	16,60 nk53	-0,6	144	3.175 K	10,0	
UNIVERSAL	8,50 ns19	0,0	9.589	76.093 S	43,6	
VISTULA	9,30	-1,1	317	1.704 K	100,0	296
WARTA	46,10	-0,9	113	283 K	100,0	
WBK	9,50	+2,2	1.274	5.468 K	100,0	9.343
WEDEL	92,00	-2,1	215			22
WÓLCZANKA	22,00	-0,5	415	4.880 K	100,0	850
ZASADA	7,45	+3,5	133			1.100
ŻYWIEC	215,00 ns83	0,0	754	6.832 S		
RAZEM			78.379			315.877
WIG	11.434,8	-0,5				
WIG20	1.218,4	-0,2				
AKCJE- RYNEK RÓWNOLEGŁY						
AMERBANK	21,00	0,0	579	1.485 S	100,0	330
BETONSTAL	27,50 nk62	-1,8	68	462 K		
G DOMPLAST	35,20 rk15	+10,0	1.206	3.070 K		
DROSED	29,00	+1,4	329	1.100 K	100,0	90
ECHO	16,60	0,0	58	575 S	100,0	
EFEKT	18,30 nk50	-1,6	303	2.749 K	18,1	
ELEKTROEX	2,70	-1,8	1.130	35.880 K	100,0	89.500
FARMFOOD	28,50	-0,3	937	10.399 K	100,0	461
INDYKPOL	13,90	+3,0	145			3.300
G JUTRZENKA	44,20	+0,5	494			70
KPBP BICK	13,60	+0,7	1.413			16.500
KRAKCHEM	4,50 nk99	-2,2	67	35.477 K		
PLI	9,50	0,0	15	162 S	100,0	
PPWK	39,60 ns40	+1,3	204	1.000 S	10,0	
PROCHEM	7,50	+7,1	1.848	3.856 S	100,0	49.712
RAZEM			8.796			159.963
WIRR	1.392,7	0,9				

G – nowy najwyższy kurs w ostatnich 52 tygodniach; **D** – nowy najniższy kurs w ostatnich 52 tygodniach; **ns** – nadwyżka zleceń sprzedaży; **nk** – nadwyżka zleceń kupna; **z** – notowania zawieszone; **os** – oferta sprzedaży; **rs** – redukcja sprzedaży.

(PAP)

NOTOWANIA Z KANTORÓW – 2.04.96 r. (za 100)

KANTOR	DOLAR		MARKA		FUNT Bryt.		FRANK Fr.	
	kupno	sprzed.	kupno	sprzed.	kupno	sprzed.	kupno	sprzed.
„OCEAN", Białystok	256,00	258,00	173,00	174,40	389,00	392,00	50,50	51,50
„U KLEMENSA", Ełk	256,00	258,00	173,00	174,00	385,00	390,00	48,00	51,00
„ORBIS", Giżycko	256,00	257,50	173,00	174,50	387,00	392,00	50,00	51,50
„LOMBARD", Łomża	257,00	258,00	173,00	175,00	388,00	395,00	50,00	50,50
„NON STOP" Suwałki	255,50	259,50	172,50	175,00	383,00	392,00	49,00	50,50
„LOMBARD ZŁOTO" Zambrów	257,20	258,00	173,50	174,00	390,00	395,00	50,00	50,50
Kurs NBP	256,16	261,34	172,93	176,43	390,55	398,45	50,73	51,75

kry

info BIZNES
TYGODNIOWY INFORMATOR GOSPODARCZY

NATURALNA ŹRÓDŁO KRYNKI WODA MINERALNA
■ WODA MINERALNA gazowana
■ NAPOJE GAZOWANE (10 smaków) w butelkach:
- szklanych 0,33 l
- PET 1,5 l
„KRYNKI" S.C.
16-120 Krynki, ul. Kościelna 28,
tel. (085) 111-814 wew. 256,
WYTWÓRNIA WÓD MINERALNYCH
tel. (085) 111-814 wew. 434.
11164

Kasy rejestrujące – strażnikiem finansów

Paragon z komputera

W Polsce potrzebnych jest ok. 1 mln kas fiskalnych. Do tej pory zainstalowanych zostało ich jedynie 80 tys. sztuk. Od 1 stycznia do 31 grudnia 1996 roku, podatnicy, u których wysokość obrotów w ciągu pierwszych trzech kwartałów 1995 roku przekroczyła 400 tys. zł, mają obowiązek zainstalowania kas rejestrujących. Do ich używania zaś od przyszłego roku obligować będzie już o połowę mniejszy obrót w trzech kwartałach br.

Fiskalne kasy rejestrujące zapisują pełny obrót gotówki i podatku VAT w przypadku sprzedaży detalicznej. Posiadają one tzw. pamięć fiskalną, w której przechowywane są całodzienne obroty oraz naliczony podatek VAT w rozbiciu na poszczególne stawki. To nic innego, jak elektroniczna „księga handlowa".

ZGODNIE Z USTAWĄ

Obowiązek stosowania kas fiskalnych nakłada na podatników art. 29 ustawy z 8 stycznia 1993 roku o podatku od towarów i usług oraz podatku akcyzowym. Chodzi o podatników świadczących usługi, w tym również w zakresie handlu i gastronomii, na rzecz osób nie prowadzących działalności gospodarczej.

Do 1 marca 1996 roku powinny rozpocząć prowadzenie ewidencji obrotu i kwot podatku należnego przy pomocy kas rejestrujących osoby, których wartość obrotu przez pierwsze trzy kwartały 1995 r. przekroczyła 900 tys. zł. Do 1 maja zrobią to ci, których obrót zmieścił się w przedziale 800–900 tys. zł, do 1 lipca – 700–800 tys. zł, do 1 września – 600–700 tys. zł, do 1 listopada – 500–600 zł i do 10 grudnia – 400–500 tys. zł.

Podatnicy mogą odliczyć od podatku należnego kwotę wydatkowaną na zakup każdej z kas rejestrujących, w wysokości 50 proc. ich ceny netto. Podatnicy, którzy nie zainstalowali kas w odpowiednich terminach lub zainstalowali je, lecz ich nie użytkują, tracą prawo do odliczeń (łącznie dla wszystkich kas, jakie zostały zgłoszone do zainstalowania w urzędzie skarbowym).

Kasa fiskalna tym się różni od urządzeń do tej pory u nas stosowanych, że posiada specjalny moduł pamięci. Są w nim zapamiętywane informacje o sprzedaży, a więc dzienne obroty z rozróżnieniem na sprzedaż zwolnioną z VAT i opodatkowaną różnymi stawkami tego podatku. Informacje te zapamiętywane są w taki sposób, by można je było odczytać wielokrotnie, lecz by nie było możliwe ich usunięcie lub dokonanie w nich jakiejkolwiek zmiany.

– Kasa musi przede wszystkim posiadać oznaczenia, z których wynika, że została dopuszczona na rynek przez Ministerstwo Finansów – stwierdził Sławomir Łagoda, przedstawiciel Ministerstwa Finansów, podczas ubiegłotygodniowego seminarium w Białymstoku. **– Inaczej po prostu nie zostanie zarejestrowana przez urząd skarbowy.**

Ministerstwo nadaje każdej dopuszczonej na rynek kasie numer unikatowy, wpisany w moduł fiskalny. Jest on niedostępny zarówno dla użytkownika, jak i serwisu kasy. Pamięć fiskalna zabezpieczona jest ołowianą plombą przed niepożądaną ingerencją.

RODZAJE KAS REJESTRUJĄCYCH

Urządzenia te można podzielić na cztery kategorie:

– proste kasy elektroniczne,
– kasy komputerowe,
– terminale kasowe,
– drukarki fiskalne.

Proste kasy elektroniczne umożliwiają jedynie rozliczenia wartościowe sprzedaży, tj. bez kontroli przepływu masy towarowej. Nadają się do prowadzenia szybkiej sprzedaży, rozliczenia stoiska, a także do kontroli wpływu i wypływu gotówki z kasy. Są mało przydatne tam, gdzie mamy do czynienia z wyjątkowo bogatym asortymentem towarów.

Kasy komputerowe tzw. POS–y zbudowane są na bazie standardowego komputera PC AT, który dodatkowo został wyposażony w drukarkę paragonową i moduł pamięci fiskalnej. Ich zaletą jest bogate oprogramowanie i możliwość łączenia tych kas w sieci. Dzięki temu umożliwiają pełne rozliczanie placówek oraz szybkie dokonywanie w nich inwentaryzacji. Ułatwiają także prowadzenie gospodarki magazynowej i dostarczają danych odnośnie statystyki sprzedaży.

Terminale kasowe są innym rodzajem kas komputerowych. Ich praca polega na ciągłej komunikacji z komputerem centralnym. Systemy takie charakteryzują się stosunkowo dużą niezawodnością, a także niskim kosztem zakupu jednego stanowiska pracy. Jednak ze względu na wysoki koszt zakupu serwera, stają się opłacalne dopiero przy pewnej liczbie zainstalowanych stanowisk.

Drukarki fiskalne posiadają możliwość podłączenia do dowolnego komputera i programu sprzedaży. Ich cena w porównaniu z innymi systemami jest stosunkowo niska, a stosujący je podatnik nie musi wymieniać kosztownego systemu komputerowego na inny.

Paragon fiskalny musi być drukowany w dwóch egzemplarzach, w języku polskim i zawierać następujące elementy: nazwę i adres podatnika, numer NIP, kolejny numer paragonu, datę i godzinę sprzedaży, nazwy towarów lub usług, łączną kwotę podatku, kwotę należności, logo i numer pamięci fiskalnej.

Wydruk z kasy jest podstawowym dokumentem, służącym do rozliczeń podatkowych.

Fachowcy radzą, by przy wyborze kas kierować się nie tylko ceną, lecz przede wszystkim dopasowaniem urządzenia do specyfiki własnej firmy.

MACIEJ SULIMA

Współpraca Brandenburgia – Białostocczyzna

Forum Gospodarcze Rzemiosła

Z inicjatywy Izby Rzemieślniczej i Handwerkskammer, 19 kwietnia odbędzie się w Białymstoku I Forum Gospodarcze Rzemiosła Białystok – Poczdam. Niemcy potwierdzili przyjazd kilkunastu właścicieli zakładów rzemieślniczych.

Forum będzie praktycznym potwierdzeniem kontaktów nawiązanych w ubiegłym roku. Niemcy przedstawią swoją ofertę m.in. w instalatorstwie sanitarnym i gazowym, urządzeń centralnego ogrzewania i klimatyzacyjnych, technicznym wyposażaniu budynków mieszkalnych i gospodarczych, handlu i obróbce drewna.

– Znają nasze oferty i wybrali odpowiednich kontrahentów – mówi dyrektor Izby Rzemieślniczej w Białymstoku, Witold Rogowski. **– W trakcie forum spotkają się ze swymi przyszłymi partnerami, zwiedzą zakłady, określą warunki współpracy. Przedstawimy też polskie przepisy celne i podatkowe. Chodzi o to, aby uniknąć jakichkolwiek niedomówień czy też nieporozumień przy podpisywaniu umów i wzajemnych rozliczeniach.**

W ubiegłym roku została podpisana umowa o współpracy Białostocczyzny z Brandenburgią. W jej ramach białostocka Izba Rzemieślnicza nawiązała kontakty ze swą odpowiedniczką – Handwerkskammer z Poczdamu oraz jej prezydentem Klausem Windeckiem. Obie organizacje przedstawiły swe oferty w postaci wykazu zakładów rzemieślniczych zainteresowanych zawarciem kontraktów. Lista – z obu stron – obejmuje kilkadziesiąt zakładów o różnorodnym profilu usługowo – produkcyjnym.

(h)

METKOWNICA
Sprzedaż w cenach producenta i Serwis:
wag elektronicznych i mechanicznych
- kalkulacyjnych
- sklepowych
- precyzyjnych
- analitycznych
- paletowych
- przemysłowych
- pomostowych
- pocztowych
- wagosuszarek
- dla służby zdrowia
- do ważenia żywych zwierząt
- do półtusz

metkownic
- jednowierszowych
- dwuwierszowych
- trzywierszowych
- numeratorów

kas rejestrujących
- elektronicznych
- elektronicznych fiskalnych

11314

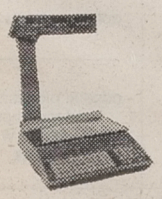

Lubelskie Fabryki Wag
Białystok, ul. Młynowa 76, lok. 5
tel.: 444-063, tel./fax: 444-749

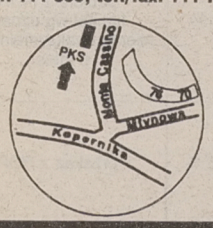

KASY FISKALNE
CENY PROMOCYJNE
TEC TOKYO ELECTRIC CO. LTD.
✓ jednostanowiskowe
✓ najnowocześniejsze
✓ niezawodne
❑ instalacja
❑ szkolenie
❑ programowanie
❑ ufiskalnienie
ŁĄCZNY KOSZT TYLKO 1.900 zł
BIFAX®
11287
Białystok, 1000 Lecia P.P. 10, tel. 753-434, tel./fax 752-188

RICOH
KSEROKOPIARKI
Promocja '96
RICOH FT 4215 (A4-A3; 50-200%)
~~6100,-~~ 5500,- + VAT
ANYO TWÓJ KSEROPARTNER BEZPOŚREDNI IMPORTER
R. ZAŁ. 1990
Białystok, ul. Wyszyńskiego 2, lok. 2
(0-85) 420-471 w. 281.
GWARANCJA 2 lata; serwis
11319

ZETO BIAŁYSTOK
Kasa fiskalna?
Drukarka? Skaner?
Do sklepu, na stację paliw ...
Mamy to wszystko !!!
Kasy komputerowe Xcel, elektroniczne IES, NCR, drukarki fiskalne, skanery i drukarki kodu kreskowego
Instalacja i serwis kas fiskalnych.
Białystok, ul.Skorupska 9, tel. (0-85) 416-858

Canon
PHU EDAN Białystok
ul. M. Kopernika 5 tel. 448-462
serwis gwarancyjny i pogwarancyjny
PROMOCJA
- kserokopiarki NP 15-50
- kserokopiarki NP 60-12 nowej generacji kserokopiarki sekretariatowe,
- maszyny do pisania, zliczarki do banknotów i bilonu, oryginalne materiały eksploatacyjne, tonery, bębny, kasety, korektory, papier kserograficzny, itp

11180

Studia i seminaria Polskiego Towarzystwa Ekonomicznego

Ekonomista z towarzystwem

Krajowe Towarzystwo Ekonomiczne ma już przeszłowiekową tradycję. PTE w naszym regionie działa już od 36 lat. Jego zadaniem jest popularyzowanie kultury ekonomicznej w społeczeństwie.

PTE przy współpracy z Wyższą Szkołą Ekonomiczną w Białymstoku w ciągu dwóch najbliższych miesięcy organizuje cykl szkoleń i seminariów, związanych z tematyką ekonomiczną. PTE zaprasza na dwa kursy: studium dla kandydatów na doradców podatkowych (140–godzinne, przygotowujące do zdawania egzaminu państwowego) oraz studium dla osób ubiegających się o świadectwo kwalifikacyjne uprawniające do usługowego prowadzenia ksiąg rachunkowych (90–godzinne). W programie studium przewidziane jest zapoznanie uczestników z systemem informatycznym, rachunkowością, prawem cywilnym, gospodarczym i administracyjnym, zobowiązaniami podatkowymi itp.

Oprócz tych kursów organizowane będą tematyczne seminaria:

* Znowelizowane prawo pracy (16 godzin); w programie: podstawowe zasady prawa pracy, stosunek, czas i regulamin pracy, urlopy, bhp, zakładowe umowy zbiorowe. Seminarium odbędzie się w dniach 25–26 kwietnia.
* Zarządzanie finansami w przedsiębiorstwie (24 godziny); w programie: strategia finansowania przedsiębiorstwa, płynność finansowa firmy, zarządzanie kapitałem obrotowym, analiza i planowanie finansowe, kredytowanie przedsiębiorstwa, finansowanie. Seminarium odbędzie się w dniach 9–11 maja.
* Aktualne zagadnienia prawa dewizowego (jednodniowe). Seminarium odbędzie się dwa razy: 18 i 25 kwietnia.
* Węzłowe problemy rozwoju polskiej gospodarki na przełomie wieków; w programie: problemy rozwoju Polski na tle trendów światowych, dylematy otwierania polskiej gospodarki ze szczególnym uwzględnieniem integracji w Unii Europejskiej. Seminarium odbędzie się 15 kwietnia.

oprac. BK

TUR "POLISA" S.A. Oddział w Białymstoku,
POLISA S.A. 15-004 Białystok, ul. Sienkiewicza 46 tel./fax 435-931, 435-197, 435-952

PROPONUJE

UBEZPIECZENIA FINANSOWE:

✓ UBEZPIECZENIE KREDYTU KUPIECKIEGO
✓ UBEZPIECZENIE NALEŻNOŚCI PODATKOWO-CELNYCH
✓ UBEZPIECZENIE NALEŻNOŚCI LEASINGOWYCH
✓ UBEZPIECZENIE FACTORINGU
✓ UBEZPIECZENIE WADIUM

Z A P R A S Z A M Y

11157

CARCADE
BEZKONKURENCYJNY
LEASING



11323

Z CARCADE osiągniesz swoje marzenia
BEZ ŻYRANTÓW I PORĘCZYCIELI

ROBERTS sp. z o.o. godziny otwarcia 9.00-16.00
15-467 BIAŁYSTOK, ul. Poleska 61 R, tel./fax 524-870

Zakład Usług Transportowych
Samochodami Ciężarowymi
w Narwi,
ul. Mickiewicza 101A

Z A T R U D N I

KIEROWNIKA
TRANSPORTU
- DYSPOZYTORA

✓ wykształcenie średnie lub wyższe samochodowe
✓ staż pracy minimalnie 5 lat
✓ wiek do lat 40
✓ wymagania kontakt osobisty.

11159

KREDYTY W RACHUNKACH OSZCZĘDNOŚCIOWO - ROZLICZENIOWYCH

NAZWA BANKU	RODZAJ KREDYTU	WARUNKI KREDYTOWE	MAKSYMALNY OKRES KREDYTOWANIA	OPROCENTOWANIE W SKALI ROKU	FORMA OPROCENTOWANIA	WYSOKOŚĆ PROWIZJI	SPŁATA KREDYTU
BANK GDAŃSKI SA	z linii kredytowej (wielkość kredytu do wysokości dochodów netto z 3 ostatnich miesięcy)	ROR prowadzony przez 24 mies. (bez zabezpieczenia)	do 6 mies. (po spłaceniu prawo do zaciągnięcia kolejnego kredytu)	28,5 %	zmienna stopa bazowa kredytu dla ludności BG SA (zależy od stopy kredytu lombardowego NBP)	1 %	odsetki płaci się w ostatnim dniu miesiąca
	gotówkowy (wysokość kredytu nie może przekroczyć 9-krotności miesięcznych dochodów netto)	ROR prowadzony przez 3 mies. (poręczenie 2-3 osób)	do 3 lat	do 1 roku - 28,5 % do 2 lat - 30,0 % do 3 lat - 31,0 %		do 1 roku - 1 % do 2 lat - 1,5 % do 3 lat - 2 %	odsetki płaci się na koniec każdego miesiąca
	możliwość zaciągnięcia debetu (w wysokości poborów dwukrotnych netto - średnia z ostatnich 3 miesięcy)	ROR prowadzony przez 6 mies.	do 3 mies.	28,5 %		bez prowizji	po 3 mies. musi zostać spłacony
BANK POLSKA KASA OPIEKI SA *	pożyczka dla posiadaczy ROR i rachunków bieżących w Banku Pekao SA (po przeniesieniu ROR z innego banku zalicza się okres jego prowadzenia) limit pożyczki zależy od wpływów na EUROKONTO w ciągu 6 mies.	EUROKONTO prowadzone przez 6 mies. (100 % średnich miesięcznych wpływów) lub przez 12 mies. (300 % średnich miesięcznych wpływów)	na 12 mies.	26 %	zmienna	0,1 % kwoty pożyczki (min. 5 zł)	spłata pożyczki po upływie terminu odsetek, w ostatnim dniu miesiąca
BANK PRZEMYSŁOWO - HANDLOWY SA	limit kredytu zależy od wysokości stałych wpłat na ROR przez ostatnie 3 mies.	ROR prowadzony przez 3 mies.	do 3 mies.	31,0 %	stała	0,5 % wysokości przyznanego limitu	spłata w ciągu 3 mies.
PKO BP	gotówkowy (wysokość kredytu do kwoty 3-krotnych stałych miesięcznych wpływów na rachunek)	ROR prowadzony przez 12 mies.	do 6 mies. (kredyt odnawialny)	28,0 % dla ROR prowadzonego ponad 1 rok 26,0 % dla ROR prowadzonego ponad 5 lat	zmienna w relacji do stopy podstawowej banku	bez prowizji	- odsetki pierwszego dnia każdego miesiąca - raty - spłata w ciągu 6 mies.
POLSKI BANK INWESTYCYJNY SA	gotówkowy (wysokość kredytu do poziomu trzykrotnego wynagrodzenia miesięcznego)	ROR prowadzony przez 6 mies.	do 6 mies.	27,0 %	zmienna w relacji do stopy kredytu redyskontowego NBP	bez prowizji	po wpływie środków na ROR
POWSZECHNY BANK GOSPODARCZY SA	kredyt odnawialny w wysokości wpływów miesięcznych	ROR prowadzony przez okres od 3 do 6 mies.	na czas nieograniczony	27,0 %	stała stopa oprocentowania ustalana przez Zarząd PBG SA (w rozliczeniu półrocznym)	1 %	- odsetki co miesiąc bank pobiera z ROR - kapitał wg uznania klienta (maksymalnie do 6 mies.)
	kredyt odnawialny w wysokości trzykrotnych wpływów miesięcznych	ROR prowadzony przez okres od 6 do 9 mies.		27,0 %			
	kredyt odnawialny w wysokości 6-krotnych wpływów miesięcznych	ROR prowadzony przez okres ponad 9 mies.		27,0 %			
POWSZECHNY BANK KREDYTOWY SA	kredyt do wysokości 6-krotnych średnich wpłwywów miesięcznych liczony z 3 ostatnich miesięcy	ROR prowadzony przez 12 mies. (przy wpłatach gotówkowych) ROR prowadzony przez 6 mies. (przy wynagrodzeniach przekazywanych przez zakład pracy)	do 1 roku	27,0 %	zmienna w relacji do stopy kredytu lombardowego ustalonego przez NBP	0,5 % - 1,5 %	przekaz z ROR
				26,0 %	stała stopa oprocentowania		

* Bank Pekao SA od dnia 15.03.1996 r. udziela wyłącznie w EUROKONCIE (pożyczki udzielane w ramach ROR przed 15 marca do wygaśnięcia umowy prowadzone są na dotychczasowych warunkach.

zebrała: (doż)

Dzień dobry
POŻYTECZNE WIADOMOŚCI I CIEKAWE SPRAWY
BIAŁYSTOK
DODATEK MIEJSKI „GAZETY WSPÓŁCZESNEJ"
ŚRODA 3.04.1996

Zapisane wczoraj

● Wyjątkowo spokojnie było wczoraj w izbie wytrzeźwień. Do godz. 19 trafiły tam tylko 3 osoby.

● Lekarze Pogotowia Ratunkowego udzieli pomocy 40-letniej mieszkance Białegostoku, która na ul. Gen. Grota-Roweckiego została dotkliwie pogryziona przez psa. **(J.B.)**

Leniwi nauczyciele czy uczniowie

W Szkole Podstawowej Nr 45 podsumowano pierwszy etap konkursu „Ferie na sportowo – bezpiecznie i zdrowo".

Z inicjatywą organizowania sportowych ferii dla dzieci pozostających w mieście wystąpiło Ministerstwo Edukacji Narodowej. Niestety, w ogólnopolskim konkursie sportowym uczestniczyło tylko kilka białostockich placówek. Zdaniem organizatorów, spowodowane to było brakiem zainteresowania ze strony dyrektorów szkół i nauczycieli wf.

Pierwszy etap konkursu wygrała SP Nr 45 i ona będzie reprezentowała Nasze miasto w drugim etapie ogólnopolskiego konkursu. Najwięcej punktów szkoła zebrała za imprezę „Ferie z szachami", w której udział wzięły 172 osoby z całego miasta.

(rs)

Do tej pory wpłynęło około 200 zastrzeżeń do rozdziału mieszkań komunalnych

Oprotestowana lista

Od wczoraj trwa kontrola listy przydziału mieszkań komunalnych. Jej projekt przygotowała Społeczna Komisja Mieszkaniowa, ale zatwierdził Zarząd Miasta Białegostoku. Teraz ten sam Zarząd polecił sprawdzić zasadność przydziału mieszkań poszczególnym osobom, a kontrolę zlecił pracownikom referatu polityki mieszkaniowej Urzędu Miejskiego. Jej wyniki mają być znane jeszcze przed 10 kwietnia, kiedy SKM zbierze się ponownie.

W tym roku o 35 mieszkań komunalnych, dla osób znajdujących się w szczególnie trudnych warunkach, ubiegało się około 700 ludzi. O przydziale decydowała Społeczna Komisja Mieszkaniowa, działająca od grudnia 1994 roku. Obecnie liczy ona 14 osób, spośród których 13 podpisało projekt tegorocznej listy – bez zastrzeżeń.

Jednak 25 marca decyzję o skontrolowaniu listy podjął Bogusław Dębski, członek Zarządu Miasta nadzorujący politykę mieszkaniową gminy. Stało się tak, ponieważ dziennikarz „Gazety w Białymstoku" ujawnił nieprawidłowości w przydziale mieszkań komunalnych. Rzecz dotyczyła m.in. wiceprzewodniczącego Zarządu Regionu „Solidarności", który znalazł się na liście, choć nie spełniał jednego kryterium – miał za duży dochód na członka rodziny.

Tymczasem wszystkie kryteria przydziału (zameldowanie, dochody, powierzchnia na osobę) spełniało łącznie około 200 osób. Poza tym decyzję podejmowała komisja, w której przedstawiciele koalicji prawicowej, w skład której wchodzi „Solidarność", mieli przewagę głosów.

Potem prasa ujawniła, że błędnych decyzji było więcej. Zdarzało się, że dochody przerastały dopuszczalne maksimum nawet o kilkaset nowych złotych.

– **Na temat domniemanych nieprawidłowości nie chciałbym się wypowiadać, dopóki nie ustosunkuje się do nich Społeczna Komisja Mieszkaniowa. Tam trafią teraz wszystkie uwagi i zastrzeżenia. Potem razem z opinią SKM zostaną przedłożone Zarządowi Miasta** – twierdzi Bogusław Dębski. – **Ze swej strony poleciłem skontrolowanie całej listy pod kątem spełniania wszystkich kryteriów, ustalonych w uchwale Rady Miejskiej. Teraz czekam na wyniki.**

Zdaniem B. Dębskiego, Zarząd Miasta aprobując projekt listy nie miał powodów, aby nie wierzyć komisji, zwłaszcza że na piśmie nikt z jej członków nie złożył żadnych zastrzeżeń. Mimo to wszystko odbywa się dotąd zgodnie z przewidzianą procedurą. Projekt listy, zaaprobowany przez Zarząd Miasta, został wywieszony w Zarządzie Mienia Komunalnego i Urzędzie Miejskim do wglądu. Z dniem 31 marca upłynął termin składania zastrzeżeń, uwag oraz odwołań. Jako takie zostały potraktowane m.in. informacje prasowe.

Jeżeli kontrola potwierdzi nieprawidłowości, to można będzie zmienić skład komisji w części lub całą. To zaś będzie równoznaczne z wybieraniem jej od nowa.

Rafał Malinowski

Rząd opóźnia utworzenie uniwersytetu w Białymstoku

Rektor jako ostatni

Premier Włodzimierz Cimoszewicz przesłał Marszałkowi Sejmu stanowisko rządu w sprawie poselskiego projektu ustawy o utworzeniu uniwersytetu w naszym mieście. Do tej pory pisma takiego nie otrzymała najbardziej zainteresowana strona, a więc władze białostockiej Filii UW.

Zdaniem premiera, naszemu miastu jest potrzebny samodzielny uniwersytet, jednak rząd kierowany *„troską o pozytywny wynik rozmów nad projektem"* zwraca uwagę, że „tworzenie uniwersytetu w trybie wyjątkowym może być niekorzystnie odebrane przez środowisko naukowe".

Zdaniem premiera Cimoszewicza, powstanie samodzielnej uczelni musi być wnikliwie zanalizowane i ocenione. Inaczej bowiem dojść może do utworzenia słabego uniwersytetu.

– Nie dostałem jeszcze tekstu stanowiska rządu, więc trudno mi się w tej sprawie wypowiadać – mówi prof. Władysław Serczyk, rektor do spraw Filii UW. **– Od strony formalnej brakuje nam trzech warunków postawionych przez Radę Główną.**

Po to, by FUW spełniała wszystkie prawnoformalne wymogi, co najmniej dwa wydziały muszą mieć uprawnienia do nadawania stopnia doktora habilitowanego. Praktycznie Wydział Prawa już ma takie uprawnienia. Na dwóch innych wydziałach prace naukowe są zaawansowane i zapewne na ich spełnienie nie trzeba będzie długo czekać.

Nie udało nam się wczoraj skontaktować z wojewodą Andrzejem Gajewskim, który był na spotkaniu z premierem. Dowiedzieliśmy się jedynie, że zaraz po Świętach odbędzie się spotkanie robocze posłów z Białostockiego, rektora i władz lokalnych w tej sprawie.

(rs)

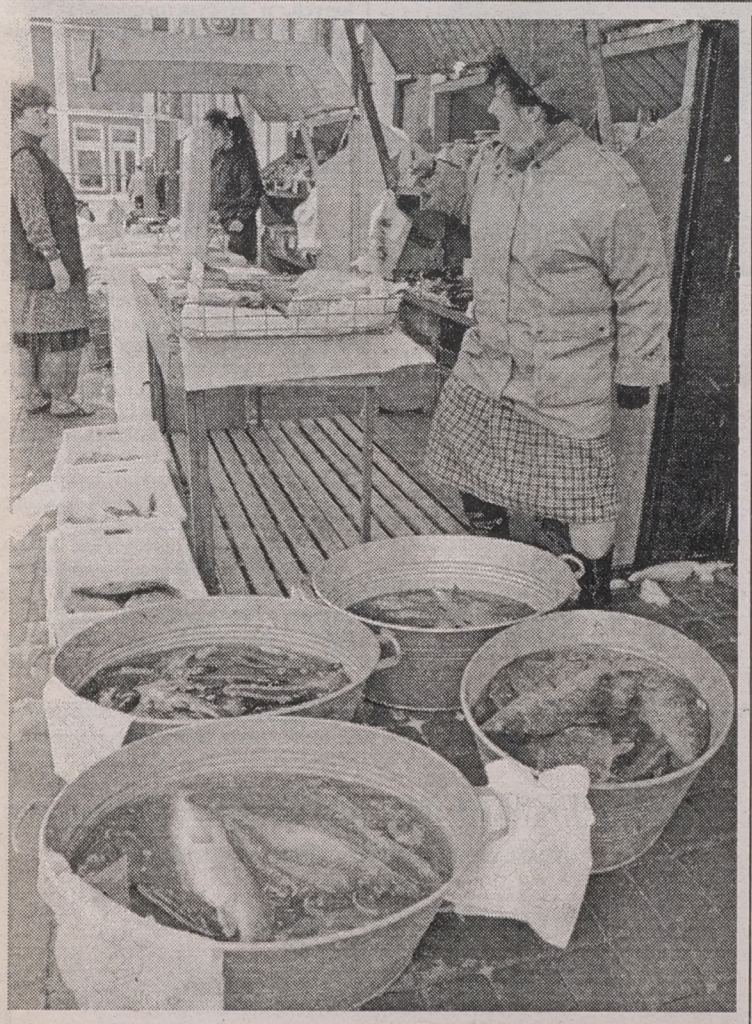

Karpie na straganach i zwały śniegu na ulicach kojarzą się raczej z Wigilią, a nie ze Świętami Wielkanocnymi. Wczoraj przed Delikatesami na Suraskiej chętnych na ryby raczej nie było.

Fot. A. Zgiet

Rzecznik nie żartował

„W dodatku miejskim „Gazety Współczesnej" z 2 kwietnia redaktorzy „zachodzili w głowę" czy niektóre moje informacje z posiedzenia Zarządu Miasta są żartem primaaprilisowym, czy też prawdą. Na takie dictum – posługując się słownictwem gazety – mogę orzec, iż nie tyle trzeba zachodzić w głowę, lecz nie tracić jej, nawet gdy jest to dzień 1 kwietnia.

Wbrew primaaprilisowym igraszkom redaktorów dodatku „Dzień Dobry Białystok", wszystkie przekazane przeze mnie informacje z posiedzenia Zarządu Miasta były prawdziwe. Życzę ciekawszych dowcipów" – napisał do nas rzecznik prasowy prezydenta miasta.

Czytelnikom wyjaśniamy, że chodziło m.in. o ogłoszenie przez Zarząd Miasta konkursu na hejnał Białegostoku oraz zatwierdzenie projektu chorągwi i flagi miasta. Cieszymy się, że informacje są prawdziwe i zapewniamy rzecznika, że głowy nie tracimy (co najwyżej stanowiska). Dziękujemy za sympatyczną odpowiedź. **(ros)**

Strażacy zdążyli wynieść cztery butle gazowe

Podpalił swoje mieszkanie

Jeden z lokatorów podpalił drewniany budynek przy ul. Widok 2 w Białymstoku. Powiedział policjantom, że to z powodu kłopotów rodzinnych.

O pożarze strażacy zostali powiadomieni o godz. 11.30. Okazało się, że płonie jedno z pomieszczeń w budynku. W akcji wzięło udział siedem wozów strażackich. Na miejsce przybyła też policja, pogotowie energetyczne i gazowe, które odłączyło dopływ gazu do budynku. Zaraz potem strażacy stwierdzili, że w pobliżu ognia znajdują się cztery butle gazowe. W porę je wynieśli i ochłodzili.

Spalił się pokój i kuchnia w jednym z mieszkań, wraz z wyposażeniem. Straty szacuje się na 15 tys. zł, a uratowane mienie (cztery mieszkania) na 120 tys. zł. Od ognia uratowano też budynki gospodarcze.

Lokator, który podpalił swoje mieszkanie, a przez to naraził na straty wszystkich sąsiadów, tłumaczył policji, że postąpił tak, gdyż miał ... kłopoty rodzinne. **(J.B.)**

Fot. A. Zgiet



Białostoczanie o karze śmierci

Czy zwolnić kata?

W ubiegłym tygodniu Sejm rozpoczął pracę nad projektami trzech nowych kodeksów – karnego, postępowania karnego oraz karnego wykonawczego. Projekt kodeksu karnego przewiduje zniesienie kary śmierci, którą obecnie sądy orzekają, mimo że nie jest wykonywana z powodu obowiązującego moratorium.

Za utrzymaniem kary śmierci opowiadają się PSL, Unia Pracy oraz niektóre ugrupowania pozaparlamentarne, np. Porozumienie Centrum, Ruch Odbudowy Polski. Za zniesieniem są SLD i Unia Wolności, natomiast KPN chce przeprowadzenia w tej sprawie ogólnonarodowego referendum.

Zapytaliśmy kilku białostoczan, co sądzą o instytucji kary śmierci.

Prof. Stanisław Prutis, nauczyciel akademicki:

Przeciwko karze śmierci opowiadam się z przyczyn światopoglądowych przede wszystkim. Zdaję sobie sprawę, że przy obecnie narastającej przestępczości są takie momenty, kiedy człowiek myśli o karze śmierci dla przestępców szczególnie brutalnych, ale wydaje mi się, że przeciwdziałać trzeba innymi środkami, w szczególności tak zwaną nieuchronnością kary. Dlatego nie chciałbym być sędzią karnistą, żeby nie mieć takich problemów, bo to jednak są wielkie problemy moralne.

Dr Jan Szafraniec, psycholog i psychiatra:

Całościowo rzecz ujmując – jestem przeciwny karze śmierci, ponieważ nie akceptuję śmierci człowieka jako rodzaju kary. Jestem przeciwny również z tego powodu, że w sytuacjach przestępstw winny jest nie tylko przestępca, ale również społeczeństwo, w którym wyrasta; przestępcy nie spadają z kosmosu, są oni bowiem kształtowani i wychowywani w społeczeństwie, dlatego wina jest w pewnym sensie rozłożona na przestępcę i społeczeństwo. Kara natomiast powinna być swoistym procesem wychowawczym, procesem rehabilitacji przestępcy.

Mirosław Hanusz (Unia Pracy):

Osobiście jestem zwolennikiem zniesienia kary śmierci. Taka kara musi czemuś służyć. Jeśli ma odstraszać, to trzeba powiedzieć, że kara śmierci nie odstrasza – czego przykłady znaleźć można w USA. Jeżeli ma być sposobem izolacji przestępców, to taką funkcję powinno pełnić dożywocie. W samej Unii Pracy nie odbyła się dyskusja na ten temat; o sprawie dyskutował tylko klub parlamentarny, a jego ostatnie stanowisko wynika ze stanu nastrojów społecznych, które nie są dla nas faktem obojętnym. Natomiast w naszym programie opowiadamy się wyraźnie przeciwko karze śmierci, pod warunkiem jednak, że wprowadzone zostanie dożywocie.

Krzysztof Putra (Porozumienie Centrum):

Niewątpliwie coś z narastającą przestępczością robić trzeba. Moim zdaniem, sprawa przywrócenia wykonywania kary śmierci wymaga głębokiej debaty publicznej. Ja nie decydowałbym się pochopnie na jej przywrócenie. Przeciwny też jestem ogólnonarodowemu referendum, bo w taki sposób nie powinno się decydować o śmierci ludzkiej.

(mars)

Rada Miejska chce odwołania Kijowskiego z funkcji

Czyje prawo

O tym, czy są podstawy do odwołania Dariusza Kijowskiego z funkcji przewodniczącego Samorządowego Kolegium Odwoławczego, ma zadecydować Prezydium Sejmiku Samorządowego Województwa Białostockiego. W ubiegłym tygodniu białostocka Rada Miejska zobowiązała swoich delegatów do wystąpienia z wnioskiem w tej sprawie.

Według białostockich radnych, wywodzących się z rządzącej miastem centroprawicowej „Jedności", podstawą do odwołania przez Sejmik Samorządowy D. Kijowskiego może być nienależyte wywiązywanie się z obowiązków. O wszystkim zadecyduje jednak Prezydium Sejmiku, które dokona oceny pracy i zasadności odwołania przewodniczącego Kolegium. O ile zastrzeżenia delegatów gminy Białystok okażą się uzasadnione, odbędzie się głosowanie w tej sprawie.

Cały spór między władzami Białegostoku a Samorządowym Kolegium Odwoławczym zrodził się w wyniku przyjęcia przez białostocką Radę Miejską, 23 stycznia ub. roku, tzw. uchwały alkoholowej. Określono w niej wymogi, jakim powinien odpowiadać lokal gastronomiczny lub handlowy, w którym prowadzona jest sprzedaż alkoholu. Ustalono, że w sklepie spożywczym powierzchnia sali sprzedaży powinna mieć co najmniej 50 metrów, a w sklepie monopolowym minimum 30.

Od dnia wejścia w życie tej uchwały, prezydent miasta stosuje się do jej przepisów. Oznacza to, że w przypadku, gdy lokal nie spełnia określonych warunków, odmawia on wydania zezwoleń na sprzedaż alkoholu. Inne stanowisko zajmuje natomiast Samorządowe Kolegium Odwoławcze. Według niego, gmina nie może decydować o tym, jaką powierzchnię ma mieć sklep. Może natomiast decydować np. o odległości, w jakiej ma być on usytuowany od kościoła czy przedszkola. Nic więc dziwnego, że wszyscy ci, którzy złożyli do kolegium odwołania od decyzji prezydenta Białegostoku, otrzymali zezwolenia na sprzedaż alkoholu. W innych miastach Polski – np. Katowicach, Poznaniu, Radomiu i Suwałkach – podobne uchwały, określające powierzchnię sklepów, nie są jednak kwestionowane przez kolegia.

Według władz miasta, kolegium wydając zezwolenia na sprzedaż alkoholu podmiotom nie spełniającym warunków zawartych w tej uchwale, narusza przepis ustawy o samorządowych kolegiach odwoławczych. Wydaje bowiem decyzje rażąco sprzeczne z obowiązującym prawem miejscowym. Kolegium nie ma też uprawnień do badania legalności prawa miejscowego. Uczynić to mogą wojewoda i prokurator. W związku z tym, że nie podważyli oni zasadności uchwały, akt ten – zdaniem władz miasta – jest przepisem prawa i obowiązuje także kolegium.

Argumenty obu stron będzie musiało rozważyć Prezydium Sejmiku Samorządowego. **(RR)**

Najbardziej zdrożało pieczywo

Marcowe podwyżki

W marcu w białostockich sklepach najbardziej drożało pieczywo, mąka i nabiał. Nie zmieniły się za to ceny masła śmietankowego, cukru, czekolad, mąki ziemniaczanej – wynika z danych zebranych przez Państwową Inspekcję Handlową.

W porównaniu z lutym, w marcu np. za bochenek zwykłego chleba płaciliśmy więcej średnio o 4 gr. Warto dodać, że 1 kwietnia cena chleba wzrosła przeciętnie o dodatkowe 5 gr. Tradycyjnie już na przedwiośniu drogie było mleko i jego przetwory. Najbardziej drożało mleko chude – najczęściej kupowane przez klientów.

W marcu prawie że nie zmieniły się ceny podstawowych asortymentów mięsa i wędlin, np. łopatki wieprzowej i mięsa mielonego. Jedynie kiełbasa zwyczajna podrożała średnio o 30 gr, a parówki – 6 gr na kilogramie. **MN**

Asortyment	Poziom cen w lutym od–do (w zł)	Poziom cen w marcu od–do (w zł)	Wzrost cen	
			w zł	w %
mleko 2% (1 l)	0,70-0,80	0,76-0,86	0,06	8,0
mleko 3,2% (1 l)	0,75-0,95	0,81-0,95	0,03	3,5
twaróg chudy (1 kg)	4,69-5,16	4,90-5,16	0,10	2,1
chleb baltonowski (0,6 kg)	0,60-0,72	0,67-0,74	0,04	6,8
bułki wrocławskie (50 g)	0,14-0,16	0,15-0,17	0,01	6,7
mąka wrocławska (1 kg)	0,93-1,29	1,08-1,34	0,10	9,0
parówki (1 kg)	5,60-6,13	5,66-6,20	0,06	1,2
kiełbasa zwyczajna (1 kg)	7,17-7,26	7,17-7,86	0,30	4,2

„Krąg" odchudza

W Klubie Rozrywki „Krąg" już od miesiąca, dwa razy w tygodniu, 100 osób ćwiczy aerobic. „Krąg" planuje utworzyć jeszcze jedną grupę aerobicu. W sprawie zapisów należy kontaktować się telefonicznie – 513-216.

(r)

Kto pomoże lekarce



Wanda Szepietowska, lekarka, jeszcze do niedawna pracująca w białostockim ZOZ, dzisiaj jest ciężko chora, a przeszczep wątroby jest jej jedyną szansą na życie.

Na wirusowe zapalenie wątroby typu B zachorowała w 1979 roku na skutek zakażenia się od pacjenta. Mimo leczenia choroba postępowała. W 1990 roku przyznano jej I grupę inwalidztwa i od tego czasu jest na rencie. Początkowo pracowała jeszcze kilka godzin dziennie. Jednak od 1993 roku jej zdrowie na tyle się pogorszyło, że musiała całkowicie zrezygnować z pracy. W sierpniu ub.r. została zakwalifikowana w Katedrze i Klinice Chirurgii Ogólnej i Chorób Wątroby AM w Warszawie do przeszczepu wątroby. Aby ten zabieg wykonać, potrzeba 5 miliardów starych złotych. Jej przyjaciele ze Stowarzyszenia Pomocy Ludziom ze Schorzeniami Wątroby, w którym wcześniej sama aktywnie działała, postanowili zebrać potrzebne pieniądze.

– Długo wahałam się, zanim zgodziłam się na publiczną zbiórkę pieniędzy – mówi dr Wanda Szepietowska. **– Zgodziłam się, ponieważ nie mam innego wyjścia.**

Mimo że akcja trwa już kilka miesięcy, zebrano dopiero jedną dziesiątą potrzebnej kwoty.

Dlatego lekarze zatrudnieni z Miejskim ZOZ zwracają się o wsparcie do wszystkich ludzi dobrej woli.

Jeśli zdecydujecie się Państwo na pomoc, prosimy przekazywać – nawet najdrobniejsze datki – na konto Stowarzyszenia Pomocy Ludziom ze Schorzeniami Wątroby – Przeszczep wątroby Wandy – PKO I Oddział w Białymstoku nr 5513-305860-139-11.

(GP)

Federacja Zielonych proponuje by w szkołach pouczano o służbie zastępczej

Zadecydują dyrektorzy

Do białostockiego Kuratora Oświaty, Tadeusza Kaluty, wpłynęło pismo Stowarzyszenia Federacji Zielonych, w którym proponują, by w szkołach średnich wprowadzić zajęcia informujące o możliwościach zamiany służby wojskowej na zastępczą.

Zdaniem członków federacji, jest to odpowiedź na apele polityków o pokój i rozbrojenie. Chęć odsłużenia wojska w innej formie wynika też z zasad moralno – etycznych.

Służba zastępcza jest dłuższa od wojskowej, bo trwa 24 miesiące. W ubiegłym roku 96 proc. podań o zamianę na służbę zastępczą motywowanych było względami etycznymi, zaś 4 proc. religijnymi.

Członkowie federacji proponują, by w ostatnich klasach szkół średnich, na lekcjach wychowania obywatelskiego, informowano uczniów o możliwości zamiany wojska na służbę cywilną.

Kurator Tadeusz Kaluta stwierdził, że kuratorium nie podjęło jeszcze żadnych konkretnych decyzji w tej sprawie, choć zapewnił nas, że sprawa zostanie załatwiona jeszcze przed świętami.

– Pismo zostało przekazane do kierownictwa pedagogicznego kuratorium, jednak o tym, czy zajęcia takie będą przeprowadzane, czy nie, prawdopodobnie zadecydują sami dyrektorzy szkół – dodał Tadeusz Kaluta. **(rs)**

REKLAMA REKLAMA REKLAMA REKLAMA REKLAMA REKLAMA REKLAMA REKLAMA REKLAMA REKLAMA REKLAMA REKLAMA REKLAMA REKLAMA REKLAMA



Nasze biuro ogłoszeń ul. Suraska 1

marco®
Wyśledziliśmy ten smak dla Ciebie
Produkujemy:
- konserwy rybne
- ryby marynowane
- ryby solone
- ryby wędzone

Biuro Handlowe
Olsztyn, ul. Lubelska 36
tel. (0-89) 39-12-83
33-27-33
tel./fax (0-89) 39-12-84

Dział Zbytu
Zakład Produkcyjny w Giżycku
ul. Suwalska 25
tel. (0-878) 22-87
10988

TEMECH - TELKOM sp. z o.o.
dysponująca powierzchnią 3000 m² w centrum
Zambrowa,
przystosowaną do wszelkiej działalności gospodarczej
nawiąże współpracę
Obiekt wyposażony jest w miejską wodę, kanalizację i c.o.
oraz posiada instalację na wysoką moc energii elektrycznej.
Oferty należy składać:
tel./fax: (0 - 22) 781 - 37 - 90, tel.: (0 - 22) 781 -36 -07 i (0 - 22) 781 - 36 - 08
10704

Główna nagroda Konfrontacji '96 dla białostoczan

BTL paradował w Opolu

Tego jeszcze nie było. Przez 20 lat trwania Opolskich Konfrontacji Teatralnych – Klasyka Polska, żadne tam marionetki czy jawajki nie miały nic do powiedzenia. Tym razem, w XXI Konfrontacjach, reżyser, scenograf i aktorzy Białostockiego Teatru Lalek wraz ze swoimi lalkami wyprzedzili m.in. takie gwiazdy scen polskich, jak Janusz Gajos, Wiesław Michnikowski i Franciszek Pieczka, zdobywając Grand Prix.

BTL nie liczył na taki sukces, nie dlatego, że nie ceni własnego dorobku, lecz ze względu na brak tradycji tego rodzaju w Opolu.

– **Dwie rzeczy są tu istotne** – powiedział dyrektor BTL, Wojciech Kobrzyński. – **Raz, że w ogóle udało nam się wejść w ramy tego festiwalu. Już sam ten fakt był dla nas dużą satysfakcją, oczywiście przy świadomości, że pokazujemy przedstawienie dobre. Po drugie – że zostało ono przyjęte znakomicie, nie mówiąc już o otrzymanej nagrodzie.**

Przypomnijmy, że wcześniej „Parady" zdobyły Grand Prix IV Konkursu Teatrów Ogródkowych w Warszawie (reżyser Wiesław Czołpiński – nagrodę indywidualną). Natomiast na festiwalu lalkowym w Toruniu reżyser otrzymał również nagrodę za rolę Kasandra, a Rajmund Strzelecki (pośmiertnie) – za scenografię. Tym razem gwiazdy stołecznych scen oraz wykonawców sześciu innych przedstawień wyprzedziły lalki Rajmunda Strzeleckiego, w tym Kasander, Zerzabella, Leander i Gil oraz animujący je i znakomicie grający aktorzy: Sylwia Janowicz-Dobrowolska, Maria Rogowska, Iwona Szczęsna, Paweł Aigner, Wiesław Czołpiński i Mirosław Wieński. Grand Prix (w wysokości 6 tys. zł) przypadła równorzędnie aktorom, zmarłemu niedawno scenografowi Rajmundowi Strzeleckiemu i reżyserowi Wiesławowi Czołpińskiemu.

– **Każda tego rodzaju impreza jest okazją do poszerzenia poletka, które uprawiamy i do poszerzenia pola bezwładności krytyki, która nie interesuje się tym, co robimy** – stwierdził Wiesław Czołpiński. – **Wynikają z tego wręcz żenujące uwagi, w rodzaju czy może by nie nazwać nas inaczej niż teatr lalek. Niestety, jest to brak tradycji.**

Wczoraj w BTL trwały próby do nowej premiery dla dzieci. Będzie to „Rybka" w reżyserii Wojciecha Kobrzyńskiego z udziałem Krzysztofa Pilata i Alicji Bach. Natomiast „Parady" po świątecznej przerwie zaczną przygotowania do kolejnych spektakli.

W przyszły weekend będzie można zobaczyć je w BTL czterokrotnie: 14 bm. o godz. 18.15 – o 10 i 12 oraz 16 o godz. 10. W dniu 19 kwietnia „Parady" zostaną pokazane w Szczecinie na Festiwalu Małych From Teatralnych, w maju w Bielsku-Białej na międzynarodowym festiwalu, natomiast 23 czerwca planowany jest spektakl w Pałacu Branickich – w ramach Imienin Jana Klemensa. Wtedy zrealizuje się wreszcie idea Wiesława Czołpińskiego o Teatrze Dworskim, która leżała u podstaw powstania „Parad".

Krystyna Konecka
Fot. A.Zgiet



„Parady" stały się sukcesem reżysera, scenografa i aktorów

Filmowy debiut Wojciecha M. Koronkiewicza

Pulpety podlaskie

Przedwczoraj odbyła się w „Forum" premiera debiutanckiego filmu Wojciecha Marii Koronkiewicza „Fikcyjne pulpety", lekko strawnej przystawki do głównego dania, czyli kultowego i oscarowego „Pulp Fiction" Quentina Tarantino.

Rzecz zaczyna się jak w oryginale. Dwaj fachmani od mokrej roboty otwierają pielgrzymkę postaci wyciętych z komiksowego kartonu. Gadają grepsami z dowcipów o milicjantach, odszczekują się jak u Chandlera. Potem dworzec autobusowy, kamera chwyta bezdomne, potłuczone żywoty, niedomytą, dworcową klientelę. Takie skrzyżowanie „Rejsu" z „Przepraszam, czy tu biją" Piwowskiego, a w tym pejzażu znowu zblazowana komedia gangsterska. I mamy pierwsze danie po białostocku. Film Koronkiewicza oddycha, jak widać, nie tylko postmodernistyczną zgrywą, ale jeszcze dusi się smrodem swojskiej, „menelskiej" nędzy.

Na dodatek najbardziej parodystyczne numery „Pulpetów" wychodzą ze zderzenia filmowej fikcji z pałętającymi się po planie przypadkowymi statystami. W autobusie miejskiej komunikacji aktor zwija się, jakby dostał serię z „kałasza", a kamera chwyta gościa, który przerażony próbuje wysiąść na najbliższym przystanku. Niezły jest też napad w barze. Na pierwszym planie gangster wywija sztuczną spluwą, a w tle jakiś samotnik konsumuje zupkę. Wyłazi mimochodem instynkt reporterski Koronkiewicza, umiejętność pokazywania – jak przez mikroskop – ulicy, zwyczajności, szarzyzny.

Pięknie też Wojciech zrobił tzw. casting. Niejaki Kobas w roli głównej (Travolta) zachowuje się jak profesjonalista. Świetnie czuje operetkowy dowcip Monika Melcer. Garegin Abrahamian, rodowity Ormianin bez prawa pobytu w Polsce, balansuje niczym linoskoczek między charyzmą a groteską. Piotr Krzywiec introwertycznemu Bokserowi (Bruce'a Willisa) przyprawił gębę maminsynka i histeryka. Szaleństwo panuje też na drugim planie, a rządzi nim rewelacyjny występ Izy Wysockiego. U Tarantino był umundurowany Christopher Walken, który wyglądał jak John Wayne po zbombardowaniu kwatery Saddama Hussaina. U Koronkiewicza jest amator, który wyraźnie pęka w środku ze śmiechu, z czego na zewnątrz przedostaje się jeno boleśnie zdezorientowana mina (dobrego) wojaka Szwejka.

„Fikcyjne pulpety" mogą napsuć krwi obrońcom wartości. Dość zdradzić, że bójkę Bossa i Boksera kończy nokaut proboszcza, dokonany przy pomocy solidnie oprawionej Biblii. Przed egzorcyzmami jednak przestrzegam, bo gdyby wypust Koronkiewicza traktować serio (da się?), można się tam dokopać bardzo chrześcijańskiego posłania.

Na koniec jeszcze ukłony dla autora zdjęć i montażysty, Cezariusza Andrejczuka. Znam jego solidny warsztat z dokumentów i dałbym głowę, że sukces „Pulpetów" to w połowie jego zasługa. Tak czy owak, mamy do czynienia z najlepszym, jak do tej pory, fabularnym przedsięwzięciem Klubu Filmowego „Projektor".

Tomek Lange
Fot. I. Wysocki



Autor „Fikcyjnych pulpetów"

Zanim zabrzmi symfonia

Muzyków widzimy i słuchamy raz w tygodniu, na koncercie tzw. abonamentowym. Są jeszcze koncerty umuzykalniające dla młodzieży, czasem występy kameralne w różnych salach. A co poza tym robią muzycy z Filharmonii?

Orkiestra Symfoniczna FB odbywa próby od poniedziałku do piątku, w godz. 9-13. Najpierw w grupach według instrumentów, potem wspólnie z dyrygentem, który prowadzi piątkowy koncert. Oprócz „naszego" Mirosława Jacka Błaszczyka są to dyrygenci gościnni. Ale na tym nie koniec. Każdy muzyk musi indywidualnie ćwiczyć codziennie dwie-trzy godziny. Taka to już specyfika zawodu.

Ponieważ zarobki w Filharmonii są bardzo niskie, większość podejmuje dodatkowe zatrudnienie w szkołach i Akademii Muzycznej. Filharmonicy biorą też udział w audycjach dla młodzieży.

(a)
Fot. A. Zgiet



Próba muzyków może i tak wyglądać

Ptasia wiosna

Mamy spóźnioną wiosnę, ale słyszałem już śpiewające szpaki, widziałem lecące czaple i żurawie. Śpiewają też trznadle i coraz częściej sikory bogatki, gruchają gołębie i hukają sierpówki. Coraz rzadziej odwiedzane są karmniki.

Wśród skrzydlatych gości przy karmniku zauważyłem ptaka wielkości wróbla, o upierzeniu oliwkowo-zielonym, z krótkim i grubym dziobem. Ów przybysz przepędzał skutecznie wróble i sikory, łapczywie wyłuskując nasiona słonecznika. Był to dzwoniec, typowy przedstawiciel rodziny łuszczaków (ziarnojadów).

Przez to, że w ubarwieniu dzwońca dominuje kolor zielony, jest rzadko spostrzegany, mimo że należy do ptaków pospolitych. Lubi parki, obrzeża lasów, a nawet miejskie zaułki gęściej obsadzone drzewami i krzewami. Tam wiosną, w gęstym krzewie lub w koronie świerka, samica wije gniazdo i w pierwszych dniach maja składa jajka. Gdy potem je wysiaduje, samiec z wierzchołka drzewa śpiewa miłą dla ucha zwrotkę, którą ornitolodzy przedstawiają tymi słowami: „szoj szoj tink tink tink dżyyy". Warto posłuchać.

(kp)

Dzisiaj w Teatrze Dramatycznym

Wieczór tańca współczesnego

Po IV Międzynarodowym Tygodniu Teatru nie pora jeszcze na odpoczynek w Teatrze Dramatycznym im. Al. Węgierki. Dzisiaj, 3 bm., o godz. 19, na scenie dużej wystąpi Śląski Teatr Tańca.

W styczniu minęły trzy lata od czasu, kiedy Śląski Teatr Tańca z Bytomia zaistniał na stałe w świadomości widowni. Kilka miesięcy wcześniej został wyłoniony, z 35-osobowej grupy tancerzy, pierwszy w Polsce zawodowy zespół tańca modern, w którym dotąd występują: Anna Krysiak, Agnieszka Noster, Magdalena Sokołowska, Wojciech Mochniej, Andrzej Morawiec, Mariusz Olszewski i Grzegorz Urbańczyk.

Pomysłodawcą i inspiratorem teatru jest jego dyrektor, Jacek Łumiński, który tworzył podstawy zespołu wraz z jednym z najlepszych tancerzy solowych w Europie, Avim Kaiserem z Belgii. Teatr współpracuje również z Melissą Monteros, Anną Sokolow i Markiem Haimem z USA. Ścisłe kontakty utrzymuje Śląski Teatr Tańca z Arts International i Dance Theater Workshop w Nowym Jorku, a w swoim dorobku ma liczne występy w kraju, w Niemczech i w American Dance Festiwal.

Dzisiejszy „Wieczór tańca współczesnego" zapowiada się zatem bardzo interesująco.

(kon)

„Mesjasz" w Wielką Środę

Na dziś Filharmonia Białostocka przygotowała Oratorium „Mesjasz", arcydzieło Georga Friedricha Haendla. Koncert rozpocznie się o godz. 19.

Niemiecki kompozytor, Georg Friedrich Haendel, napisał Oratorium „Mesjasz", arcydzieło, które przyniosło mu światową sławę, w czasie swego pobytu w Irlandii. Zajęło mu to zaledwie dwa tygodnie, na przełomie sierpnia i września 1741 roku. Najznamienitsze z jego dzieł, które dedykował narodowi irlandzkiemu, wykonane zostało po raz pierwszy 13 kwietnia 1742 roku w Dublinie.

Oratorium jest trzyczęściowym dziełem, opiewającym zapowiedź nadejścia Mesjasza, jego narodzenie, mękę, śmierć i zmartwychwstanie. Składa się z wersetów, zaczerpniętych z Ksiąg Proroków ze Starego Testamentu i Ewangelii. Niemiecki historyk literatury, Gervinius, napisał, że Haendel w tym Oratorium „to co religijne i boskie podniósł do wyżyn poznania najczystszego człowieczeństwa". Dzieło jest wyjątkowe ze względu na tekst, jak i kompozycję, z porywającym wręcz Alleluja.

Koncert oratoryjny, na którym wykonany będzie „Mesjasz", rozpocznie się o godz. 19 w Filharmonii Białostockiej. Grać będzie orkiestra symfoniczna FB pod dyrekcją Bogdana Goli. Wystąpi Chór Kameralny „Cantica Cantamus", przygotowany przez Violettę Bielecką oraz znakomici polscy soliści: Dariusz Paradowski – sopranista, Katarzyna Suska – alt, Piotr Kusiewicz – tenor, Czesław Gałka – bas.

Koncert jest abonamentowy, Filharmonia rozprowadza jeszcze karnety na II kwartał br.

(a)

TELEWIZJA

PROGRAM 1

6.00 Kawa czy herbata?
7.45 VIP – rozmowa Jedynki
8.00 „Moda na sukces" – serial prod. USA
8.30 Małe obracanie groszem
8.45 Klapsik
9.00 Wiadomości
9.10 Mama i ja
9.25 Gimnastyka
9.30 Domowe przedszkole
9.55 Porozmawiajmy o dzieciach
10.00 „Tancerze na lodzie" – serial
10.50 Muzyczna Jedynka
11.00 Poradnik petenta
11.15 Akademia zdrowia i urody
11.30 Życie moje
12.00 Wiadomości
12.10 Agrobiznes – mag. rolniczy
12.15 Magazyn Notowań. Środy artystyczne
12.40 Opowieści Dziwnoluda
13.00 Historia z Myszką i Komputerem: Szlachta
13.25 Mistrzowie
13.45 Zgadnij! Wykaż się!
13.50 Spotkanie z literaturą
14.10 „...swego nie znacie"
14.25 Gość dnia
14.30 Historia Polskiego Radia
14.50 Program dnia
15.00 Kraina łagodności
15.30 „Moda na sukces" – serial prod. USA
16.00 Dla młodych widzów: Raj
16.25 Dla młodych widzów: Baw się z nami
16.50 Kalendarium XX wieku
17.00 Teleexpress
17.20 Miliard w rozumie – teleturniej
17.45 Z kamerą wśród zwierząt
18.05 „Sukces" – „Dwa światy"
19.00 Wieczorynka
19.30 Wiadomości
20.10 Studio Sport: Liga Mistrzów (II półfinał)
22.25 Puls dnia
22.40 Zawsze po 21 – magazyn rep.
23.20 Wiadomości
23.35 „Jądro ciemności" – film fab. prod. USA
1.15 „Szef" – reportaż
1.35 „Serge Sabarsky – kolekcjoner" – rep.

PROGRAM 2

7.00 Panorama
7.10 Sport – telegram
7.15 Poranny magazyn Dwójki. W tym: Dziennik krajowy oraz Gość poranny
7.50 Akademia Zdrowia Dwójki. Numer telefonu 0-70055666
8.00 Program lokalny
8.30 „Beztroskie dni" – ser. komediowy prod. USA
9.00 Świat kobiet – mag. Audiotele: 0-70035277
9.30 „Podwodne przygody": „Laguna wysp Truk"
10.00 Truskawkowe studio
10.25 Dotykanie sacrum: „Biblia we współczesnym malarstwie polskim"
11.05 Nieszpory Ludźmierskie na Śląsku – reportaż
11.25 „Szczęśliwe przypadki Oswalda Bugela" – film dok.
12.05 „Moje kino" – film dok.
12.40 Mój mały świat
13.00 Panorama
13.20 „Kuzyn z Anglii" – serial prod. niemieckiej
14.10 Triduum – film dok. Jana Hryniaka
14.50 Powitanie
15.00 „Podróż do wnętrza Ziemi z Willym Fogiem" – serial anim. prod. hiszp.
15.25 Akademia Zdrowia Dwójki
15.35 Co miesiąc w Krakowie – reportaż
16.00 Zwierzęta wokół nas: Podaj łapę
16.30 5x5: Wygrajmy razem – teleturniej. Serwis informacyjny 0 – 70025217
17.00 „Barwy świętości" – film dok.
17.40 „Triduum Miśka" – rep.
18.00 Panorama
18.10 Program lokalny
19.05 Jeden z dziesięciu – teleturniej. Numer telefonu 0–70075800
19.35 Truskawkowe studio – prog. dla dzieci
20.00 „Z archiwum X" – serial prod. USA
21.00 Panorama
21.35 Ekspres reporterów – prog. Blanki Danilewicz
22.10 Studio Teatralne Dwójki: „Agata" Marquerite Duras
22.55 Studio Sport: Liga Mistrzów
24.00 Panorama
0.25 Antoni Dworzak: „Stabat Mater"

POLSAT

Informacje – 16.00, 18.45, 19.50, 22.00
7.00 Halogra!My; 7.30 Kalambury; 8.00 Grand Prix – ser.; 8.20 Klub Fitness Woman; 8.30 „Skrzydła" – ser.; 9.00 „Ziemia 2" – serial; 10.00 Za wszelką cenę – ser.; 10.55 Jesteśmy – pr. Red. Kat.; 11.30 Disco Relax; 12.30 Kaszebe – film polski; 14.00 Klip-Klaps; 14.30 4x4 – magazyn; 15.00 Halogra!My; 15.30 Czarodziejka z księżyca – serial; 16.15 Link Journal – mag.; 16.45 Alf – serial; 17.15 Kalambury; 17.45 Grunt to rodzinka; 18.15 Gra o wszystko – z Billem Cosby; 18.55 „Dallas" – ser.; 19.40 Losowanie LOTTO; 20.05 One West Waikiki – serial USA; 21.00 Gliniarz i prokurator; 22.25 „Król królów" – film USA; 23.20 Sztuka sprawiedliwości; 23.50 Motowiadomości; 0.20-1.20 PEMS – Polsat Europe Music Show

POLONIA

7.00 Panorama; 7.10 Dzień dobry z Polski; 9.00 Wiadomości; 9.15 Krzyżówka szczęścia – teleturniej; 9.45 Janka: „Ucieczka" – serial; 10.15 Jan Serce: Kalina – ostat. odc. serial TVP; 11.45 Blok programów edukacyjnych – „Logos" (1) – prof. Stanisław Ciborowski; 12.05 Na kłopoty Bednarski – serial pol.; 12.55 Bolesław Kamykowski „Kamyk"; 13.35 Historia – współczesność; 14.05 Sejmograf – magazyn; 14.25 Rozmowa dnia; 15.00 Panorama; 15.20 Raj – prog. red. katolickiej; 15.50 Historia: „Żandarmeria" – rep.; 16.20 Gość TV Polonia; 16.30 Wspólna Europa; 16.50 Klub Dobrej Książki; 17.00 Teleexpress; 17.15 Na polską nutę; 17.45 Krzyżówka szczęścia – teleturniej; 18.15 Lektury Satelity: Adam Mickiewicz Pan Tadeusz, Księga X: Emigracja; 19.20 Dobranocka: Plastusiowy pamiętnik; 19.30 Wiadomości; 20.00 Przegląd Filmów o Sztuce: „Magdalena Abakanowicz" – Projekt Vertical green: „Notes Dudy – Gracza" – film; 21.00 Panorama; 21.30 Premiery Satelity: Rękopis znaleziony w Saragossie – film fab. prod. polskiej; 22.45 Program na czwartek; 22.55 Interpretacje – Aleksander Korecki – Kwartet; 23.15 Między „Apokalipsą" a „Czytadłem" – rozmowy z Tadeuszem Konwickim; 23.30 Mistrzowie interpretacji: Kaja Danczowska i Waldemar Malicki grają sonatę A – Dur Cezara Francka; 24.00 Czarne chmury nad zamkiem – reportaż; 0.30 Panorama

DSF

4.00 Kręgle: Columbia 300 Open w Austin (USA); 5.00 Sporty motorowe: Indy Racing League – Phoenix 200; 6.00 Mistrzowie sportu; 6.15 Niels Ruf – show; 6.45 Siatkówka plażowa: AVP Pro – Zawody Halowe w Fairfax i Londynie; World Series w Rio de Janeiro; Koszykówka NBA; 9.00 Liga hiszpańska; 10.00 Offensiv – dyskusje; 11.00 Superfan – show; 11.30 Niels Ruf – show; 12.00 AVP Pro – Zawody Halowe w Fairfax i Londynie; World Series w Rio de Janeiro; Koszykówka NBA; 14.00 Superfan – show; 14.30 Mag. oldtimerów; 15.30 Mag. hippiczny; 15.45 Offensiv – dyskusja; 16.45 Niels Ruf – talk show; 17.15 Kuźnia talentów: boks; Koszykówka NBA; 19.15 Superfan – show; 19.45 Wiad. sport.; 19.50 Gillette World Sports Special; 20.15 Piłka ręczna – Bundesliga; 22.00 Mistrzowie sportu; 22.15 Wiad. sport.; 22.30 Boks: ME Amatorów w Vajle (Dania); 23.30 Wrestling WCW; 0.30 Mag oldtimerów; 2.00 Boks: ME Amatorów w Vijle

KABEL TV

9.00 Zapraszamy; 9.10 „Awantura o Basię – film fab. prod. polskiej; 10.40 Program dokumentalny; 11.05 **1969** – film fab. USA; 18.00 Zapraszamy; 18.10 **Przygody Saltiego** – serial USA; 18.40 Supermodelka – telenowela; 19.10 W rytmie disco polo; 20.00 Nasze wiadomości; 20.10 Film fabularny

TEATRY • KINA

Teatr Dramatyczny im. Al. Węgierki w Białymstoku – Śląski Teatr Tańca (Duża Scena), godz. 19.00.
Białostocki Teatr Lalek – nieczynny.
Państwowa Filharmonia w Białymstoku – godz. 19.00, koncert oratoryjny w wykonaniu Orkiestry Symfonicznej Filharmonii Białostockiej oraz Chóru Kameralnego „CANTICA CANTAMUS", dyryguje Bogdan Gola, sopranista – Dariusz Paradowski, alt – Katarzyna Suska, tenor – Piotr Kusiewicz, bas – Czesław Gałka, przygotowanie chóru – Violetta Bielecka. W programie: G. F. Handel – Oratorium „Mesjasz".

KINA W BIAŁYMSTOKU

„POKÓJ" – „Słodko gorzki" (pol., l. 15), godz. 10.00, 12.30, 15.30, 17.30, 19.30, „Całkowite zaćmienie" (franc., l. 15), godz. 13.00, 16.00, 19.00.
„TON" – „Wielki Tydzień" (pol., l. 12), godz. 11.00, 17.00, „Anioł Stróż" (franc., l. 12), godz. 13.00, 15.00, „Nixon" (USA, l. 15), godz. 19.00.
„SYRENA" – „Czysta gra" (USA, l. 15), godz. 16.00, 18.00, „Wielki Tydzień" (pol., l. 12), godz. 20.00.
„FORUM" – „Urodzeni mordercy" (USA, l. 15), godz. 14.00, 16.00, „Delicatessen" (franc., l. 15), godz. 18.00, 20.00.
„KAMERA" – „Waleczne serce" (USA, l. 15), godz. 15.00, 18.00.

KINA W WOJEWÓDZTWACH

BIAŁOSTOCKIM
Bielsk Podlaski „Znicz" – „Kasyno" (USA, l. 15).
Drohiczyn „Daniel" – „Ojciec narzeczonej 2" (USA, l. 15).
Sokółka „Sokół" – „Tato" (pol., l. 15).
Suchowola „Kometa" – „Pocahontas" (USA, b.o.).

ŁOMŻYŃSKIM
Łomża „Millenium" – „Babe – świnka z klasą" (USA, b. o.), godz. 16.00, „Młodzi gniewni" (USA, l. 15), 18.00, 20.00.
Kolno „Wrzos" – „Awantura o Basię" (pol., b. o.).

SUWALSKIM
Suwałki „Bałtyk" – „Seven" (USA, l. 15), godz. 17.00, 19.00.
Augustów „Iskra" – „Ace Ventura – Zew natury" (USA, l. 12).
Bemowo Piskie „Wrzos" – „Desperado" (USA, l. 15).
Ełk „Polonia" – „Czekając na miłość" (USA, l. 15).
Giżycko „Fala" – „Młodzi gniewni" (USA, l. 15), „Tajna broń" (USA, l. 15).
Pisz „Stolica" – „Jumanji" (USA, l. 12).

W RAZIE WYPADKU

Policja – tel. 997
Straż Pożarna – tel. 998
Pogotowie Gazowe – tel. 992
Pogotowie Ciepłownicze – tel. 993
Pogotowie Elektryczne – tel. 991
Pogotowie Techniczne Wodociągów – tel. 994
Informacja o usługach – tel. 951
Bank Informacji Gospodarczych – tel. 517-471.
Telefoniczna Agencja Informacyjna – tel. 44-63-45 (7)

SŁUŻBA ZDROWIA

W BIAŁYMSTOKU
Pogotowie Ratunkowe, ul. Poleska 89, tel. biura wezwań 970, 999, 524-192. **Informacja Pogotowia** tel. 422-222.
Ambulatorium Pogotowia, ul. Poleska 89
– Pediatryczne – czynne w dni robocze w godz. 19-7, w wolne soboty w godz. 15-7, w niedziele i święta w godz. 7-7.
– Internistyczne – czynne codziennie przez całą dobę.
– Stomatologiczne – czynne w dni robocze w godz. 19-7, w wolne soboty w godz. 15-7, w niedziele i święta w godz. 7-7.
Gabinety zabiegowe:
– Internistyczny dla dorosłych – czynny codziennie przez całą dobę.
Gabinet dla dzieci czynny w dni robocze w godz. 19-7, w wolne soboty w godz. 15-7, w niedziele i święta 7-7.
Ambulatorium Chirurgiczne dla dorosłych, ul. I. Białówny 11, tel.42-40-41.
Ambulatorium Chirurgii Dziecięcej, ul. Wołodyjowskiego 3a, tel. 42-59-60.
„Hospicjum" Dom Opatrzności Bożej, ul. Świętojańska 1c, tel. 415-607 – czynny przez całą dobę.
„Hospicjum Domowe", ul. Piotrkowska 2, tel. 421-000, godz. 15.00-17.00 (w dni robocze).

APTEKA (ostry dyżur)
ul. Lipowa 45, tel. 42-33–65, ul. Poleska 89, tel. 522-111, ul. Mickiewicza 27, tel. 323-024.

SZPITALE
DYŻURY CODZIENNE
Woj. Szpital Zespolony im. J. Śniadeckiego, ul. M. Skłodowskiej-Curie 25, tel. 42-16-21 do 26, 42-70-41– dyżuruje **rehabilitacja** oraz oddziały **dziecięce: chirurgia, reanimacja, laryngologia.**
Woj. Szpital Specjalistyczny im. K. Dłuskiego, ul. Żurawia 14 do godz. 15 tel. 327-570, 327-694, po godz. 15 tel. 323-593 dyżurują **oddziały: choroby płuc dzieci, sztucznej nerki, zakaźny dorosłych.**
Specjalistyczny Dermatologiczny ZOZ, ul. Św. Rocha 3, tél. 42-53-01, 42-02-08.
Regionalny Szpital Onkologiczny, ul. Ogrodowa 12, tel. 320-11.

OSTRE DYŻURY
W DNIU 3 IV 1996 r.
CHIRURGIA, REANIMACJA, WEWNĘTRZNY, LARYNGOLOGIA, OKULISTYKA, POŁOŻNICTWO – Państwowy Szpital Kliniczny im. J. Sztachelskiego, ul. M. Skłodowskiej-Curie 24, tel. 42-24-31 do 39, 42-36-13 do 16.
ODDZIAŁ GRUŹLICY, ZAKAŹNY DZIECIĘCY – Woj. Szpital Specjalistyczny im. K. Dłuskiego, ul. Żurawia 14 do godz. 15 tel. 327-570, 327-694, po godz. 15 tel. 323-593.
NEUROLOGIA – Specjalistyczny Psychiatryczny ZOZ, Choroszcz, tel. 42-70-51.
DZIECIĘCY WEWNĘTRZNY + NEUROLOGIA – Dziecięcy Szpital Kliniczny, ul. Waszyngtona 17, tel. 42-40-31.

W ŁOMŻY
Pogotowie Ratunkowe – tel. 999 oraz 16-38-55
Pogotowie Chirurgiczne – Szosa Zambrowska 1/27 – czynne przez całą dobę.
Woj. Szpital Zespolony, ul. M. Skłodowskiej-Curie 1, tel. 16-24-01.
Apteka (ostry dyżur), ul. Dworna 35, tel. 16-32-44.

W SUWAŁKACH
Pogotowie Ratunkowe – tel. 999
Woj. Szpital Zespolony, ul. Szpitalna 60, tel. 67-25-46.
Szpital Miejski Zespołu Opieki Zdrowotnej, ul. Kościuszki 101, tel. 66-22-41.
Apteka (ostry dyżur), ul. Kościuszki 78, tel. 66-49-24.

TELEFONY ZAUFANIA

Białystok – tel. 988, czynny codziennie w godz. 18-4.
Białystok – Telefon zaufania dla kobiet w ciąży i rodzin – 32-22-22.
Łomża – tel. 988, czynny w poniedziałki, środy i piątki w godz. 16.30 - 21.30.
Łomża – Telefon zaufania dla kobiet 16-45-53, poniedziałek, czwartek, godz. 21-24.
Suwałki – tel. 988, 67-49-41, czynne codziennie (oprócz sobót, niedziel i świąt) w godz. 18-6.

RADIO

PROGRAM I

Wiadomości: co godzinę
Komunikaty losowe: 7.55, 13.00, 20.05
Prognoza pogody dla rybaków: **0.58, 6.28, 13.00, 19.25**
24.00-5.58 Program nocny; 0.12 Lista polskich przebojów; 0.17-3.00 Radio nocą; 5.58-8.30 Sygnały dnia; 8.30 Radio Biznes; 9.07-11.00 Cztery pory roku; 10.30 Lektury Jedynki: A. Austen „Rozważna i romantyczna"; 11.07 Szkoda gadać; 11.30 Muzyka; 11.40 Rolnicza antena; 12.06 i 19.00 Z kraju i ze świata; 12.28-16.00 Po hejnale; 16.00 Dziennik popołudniowy; 16.12 Aktualności; 16.45 Dziennik Radia Watykańskiego; 17.05-19.00 Przegląd dnia... Pięć po...; 19.30 Radio dzieciom: M. Wenkowa „Dobre słowo"; 20.10 Echo: Człowiek i środowisko; 20.30 Rozważania; 20.40 Lekcja jęz. angielskiego – BBC; 20.50 Lektury Jedynki: G. G. Marquez „Dwanaście opowiadań tułaczych"; 21.05 Komunikaty Totalizatora Sportowego; 21.06 Kronika sportowa; 21.30 Muzyka i aktualności; 22.00 Wydarzenia dnia; 22.10 Komentarz dnia; 22.20 Cztery pory roku; 23.05 Encykolpedia wielkich głosów; 23.55 Myśli pod koniec dnia.

PROGRAM III

Serwis Trójki co godzinę
0.05-6.00 Trójka pod księżycem; 4.30 Lektura na bezsenność: M. Resnick „Lucyfer Jones"; 6.00-9.00 Zapraszamy do Trójki; 7.07 i 8.05 Serwis sportowy; 8.45 Business news; 9.00-11.00 Każdy gra inaczej; 9.15 PPR – Poranna Porcja Rozrywki; 9.30 Informator ekonomiczny; 10.10 PPR – Przedpołudniowa Porcja Rozrywki; 10.30 Aktualia kulturalne; 11.10 Puls Trójki; 11:55 Giełda Papierów Wartościowych; 12.05 W tonacji Trójki; 13.05-16.00 Trójka na dwa głosy; 13.15 Powtórka z rozrywki; 14.15 i 15.35 Muzyczna poczta UKF; 14.30 Lektury Trójki: K. Brandys „Dziennik 1972"; 14.40 Nowości muzyczne; 14.58 Komunikat o sytuacji na przejściach granicznych (codziennie); 15.05 Serwis sportowy; 15.30 Bliżej Ziemi; 16.00-19.00 Zapraszamy do Trójki; 18.05 Serwis sportowy; 19.05 BRUM; 20.05 Książka tygodnia: Ch. Barnaard „Godne życie, godna śmierć"; 20.15 Puls jazzu; 21.05 Klub Trójki; 22.05 Serwis sportowy; 22.10 Międzynarodowy Rok Mozartowski – suplement muzyczny; 23.00 To był dzień – mag. inform.-public.; 23.30 Bluesełka.

RADIO BIAŁYSTOK

FM 72,68 72,8 100,2 MHz
PROGRAM REGIONALNY
Wiadomości Radia Białystok co godzinę
Wiadomości w skrócie: 5.30, 6.30, 7.30, 8.30, 14.30, 15.30, 16.30, 17.30; **Przegląd prasy**: 5.16, 6.22; **O tym się mówi**: 6.16, 6.45, 7.15, 7.40; **Informacje z przejść granicznych**: 5.15, 6.25, 8.53, 13.08, 15.08, 18.09; **Regionalne notowania walutowe**: 8.53, 11.08, 14.18; **Wiadomości z Giełdy**: 14.18.
5.00 FAKTY I MUZYKA (wiadomości co 30 min) – prow. D Sokołowska; 8.15 Zadzwoń do nas: **44-22-22**; 8.45 Poradnik Obywatelski – Jerzy Hutek; **9.10 SPOTKANIA** – prow. B. Ciruk; 9.12 Horoskop; 9.45 „Spacery bliskie i dalekie" – fel. Wł. Paźniewskiego; 11.45 Poradnik Obywatelski – Jerzy Hutek; 11.53 Język angielski; 13.08 Radio bezrobotnych – Bogdan Sawicki; 13.35 Muzyczny telefon; **14.00 FAKTY I MUZYKA** (wiadomości co 30 min) – prow. D. Sawicka; 16.15 **ZADZWOŃ DO NAS: 44-22-22;** 18.10 Konkurs – Labirynt spadochroniarza – prow. A. Kamiński; 18.30 Ukraińska Dumka – przyg. E. Ryżyk; 18.45 Pod znakiem Pogoni – przyg. W. Prochowicz; 18.45 Pod znakiem Pogoni – aud. J. Czerniakiewicz; 19.05 Na czwórce – magazyn dla kierowców – aud. M. Liberadzkiego; 19.35 Czas melomana – aud. Magdaleny Gajl; **20.15 Wędrowiec albo rzecz na głosy o Hieronimie Boschu** – Esej radiowy W. Markiewicza z udziałem Anny Dymnej, Jerzego Treli i Jerzego Madejskiego; **21.05 Tomasz Stańko and The Simple Acustic Jazz Trio** – Koncert zarejestrowany na Przystanku Gołdap; 22.00 Reflektorem po świecie – program BBC; **23.05 NOCNA ORKIESTRA RADIA BIAŁYSTOK** – prow. Sławomir Sokołowski.

RADIO Zet

65,99, 107,3 MHz
Wiadomości co godzinę całą dobę
Wiadomości co pół godziny: 6.00-17.00; Wiadomości co kwadrans: 6.00-9.00; Wiadomości sportowe: 6.08, 6.33, 7.09, 7.34, 8.07, 9.05; Wiadomości giełdowe: 11.57, 13.05, 14.05
4.00-6.00 Świt z Radiem Zet; 6.00-9.00 Poranek z Radiem Zet; 6.20, 9.40 Horoskop Dnia – Wojciech Jóźwiak; 6.50 Zapowiedzi TV; **7.40 Wiadomości gospodarcze Reutera**; 8.15 Gość Radia Zet; 8.50 Książki Czesława Apiecionka; 9.50 Ciekawostki Krecika; 10.10 Bulion Zet; 12.00 Wiadomości w południe – Małgorzata Łaszcz; 13.15 „Dzwonię do Pani... Pana" – program Janusza Weissa; 14.10 **Magazyn reporterów i zapowiedzi kulturalne**; 15.00 Wydarzenia dnia – Rafał Domański; 15.50 **Ciekawostki Krecika**; 16.10 **Hip Hop Zet – program Marzeny Chełmiak i Wojtka Jagielskiego;** 17.50 **Na krawędzi – najlepsi wykonawcy New Rock**; 18.10 **Majewiada** – program Szymona Majewskiego; 19.05 Komputerowa lista przebojów Radia Zet – tel. **0-700-73-000**; 20.15 **Na krawędzi – najlepsi wykonawcy New Rock;** 21.05 Klub Radia Zet – zaprasza Karolina Korwin-Piotrowska; 23.10 Noc z Radiem Zet.

RADIO AKADERA

FM 71,24
Wydarzenia: 0.00, 6.00, 7.00, 8.00, 9.00, 10.00, 11.00, 12.00, 13.00, 14.00, 15.00, 16.00, 17.00, 18.00, 19.00, 20.00, 21.00, 22.00, 23.00
Ogłoszenia: od 7.15 do 20.15 co godzinę (tel. 422-415)
6.05-12.00 Prezentuje Andrzej Ryczkowski; 6.30 Informacje lokalne, komunikaty; 6.50 Halo, granica!; 7.30 Przegląd prasy lokalnej; 8.30 Informacje lokalne, komunikaty, sytuacja na przejściach granicznych, noc na służbie, kursy walut; 9.10 Horoskop; 9.30 Informacje lokalne, komunikaty, kursy walut, propozycje kulturalne na dziś; 9.45 Porady Prawnika; 10.30 Konkurs I (tel. 422-414); 11.30 Konkurs II; 12.05-18.00 Prezentuje Krzysztof Sadowski; 12.30 Serwis lokalny, komunikaty, informacje z przejść granicznych (nowe); 13.10 Horoskop; 13.30 Aktualności; 13.45 Notowanie Giełdy Papierów Wartościowych, kursy walut; 14.25 Dialog w Radiu Akadera; 15.30 Konkurs I (tel. 422-414); 16.30 Serwis lokalny, komunikaty, kursy walut, sytuacja na przejściach granicznych, propozycje kulturalne na dziś; 16.45 Porady Prawnika (powt. z godz. 9.45); 17.10 Horoskop; 17.30 Konkurs II (tel. 422-414); 18.05-24.00 Prezentuje Wojciech Kujałowicz; 18.30 Aktualności; 19.30 Muzyczny Top Radia Akadera (głosowanie): 21.07-24.00 Nie tylko Rock; 21.10-22.00 Program Filmowy; 0.05-6.00 Nocny Odlot – Nocne balladowanie – prezentuje Grzegorz Hoffman.

RADIO RMF/FM

Białystok 91,1 MHz
Łomża 91,5 MHz
Suwałki 89,0 MHz
Wiadomości co godzinę od 0.45
Giełda: 12.05, 14.05
Traffic: 6.26, 6.59, 7.26, 7.59, 8.26, 8.59, 14.26, 14.59, 15.26, 15.59, 16.26, 16.59
5.00 Rano Mogę Fruwać – pieczemy poranne tosty; 9.00 Radio materii i formy; 13.00 Relacje Migawki Flesze – rajd reporterów; 17.00 Rockujemy Muzykę Fantastyczną – gramy w rosyjską ruletkę; 19.45 Radio Muzyka Fakty – przegląd wydarzeń dnia; 21.45 Rock Metal Funky – zdejmujemy nocną koszulkę; 1.00 Rozterki Marzenia Fobie – nocne odloty.

RADIO MARYJA

Białystok 104,70 MHz
Ełk 102,60 MHz
Łomża 104,00 MHz
Suwałki 107,90 MHz
Wiadomości: 2.00, 4.00, 5.00, 6.25, 8.25, 10.25, 12.25, 14.25, 18.25, 19.25
5.45 Rozpoczęcie programu; 6.00 Anioł Pański, Jutrznia; 6.30 Różaniec; 7.00 Msza św.; 7.45 W Rodzinie RADIA MARYJA; 8.00 Godzinki ku czci Niepokalanego Poczęcia NMP; 8.30 Katecheza z rozmowami telefonicznymi; 9.30 Czas pieśni; 9.50 Mogę, chcę pomóc; 10.00 Audycja dla dzieci; 10.30 Porady; 11.00 W Rodzinie RADIA MARYJA; 11.45 Medytacja; 12.00 Anioł Pański; 12.10 Spotkanie z Biblią; 12.30 Różaniec; 13.15 Radiogazeta; 13.45 Literatura; 14.00 Modlitwa Popołudniowa z Liturgii Godzin; 14.15 Czas dobrych nowin; 14.30 Mogę, chcę pomóc; 14.40 Muzyka mistrzów; 15.00 Koronka do Bożego Miłosierdzia; 15.15 Rozmowy nie dokończone; 16.00 W Rodzinie RADIA MARYJA; 16.15 Serwis informacyjny Radia Watykańskiego; 16.30 Telefoniczny koncert życzeń; 17.00 Katecheza z rozmowami telefonicznymi; 18.00 Anioł Pański, Nieszpory; 18.30 W nurcie nauczania Ojca Świętego Jana Pawła II; 18.55 Spróbuj pomyśleć; 19.00 Audycja dla młodzieży; 19.30 Audycja dla dzieci; 19.45 Modlitwy dzieci; 20.00 Audycja Radia Watykańskiego; 20.20 Różaniec; 21.00 Apel Jasnogórski; 21.15 Rozmowy nie dokończone; 23.30 Kompleta; 23.45 Medytacja; 0.00 Rozpoczęcie programu nocnego; 0.15 Katecheza (powt.); 1.30 W nurcie nauczania Ojca Świętego Jana Pawła II; 2.10 Lektura (powt.); 2.30 Porady (powt.); 3.00 Serwis Radia Watykańskiego (powt.); 3.25 Spotkania z Biblią (powt.); 3.40 Audycja Radia Watykańskiego (powt.); 4.40 Muzyka mistrzów (powt.); 5.05 Radiogazeta; 5.20 Godzinki ku czci Niepokalanego Poczęcia NMP; 5.45 Rozpoczęcie programu dziennego.

KRZYŻÓWKA Z HASŁEM

Po rozwiązaniu krzyżówki, litery z pól: D-11, F-7, I-2, J-8, A-3, L-12 utworzą TRZECIĄ część hasła, którym jest przysłowie polskie.
POZIOMO: 1) deseczka do tynkowania, 3) starożytne liczydło, 8) w parze z Ewą, 9) 100 kilogramów, 10) owoc lub kolor, 11) podrzutek, 12) oszukuje w grze w karty, 15) długi korytarz w grobowcach mykeńskich, 18) urządzenie do łączenia wagonów, 20) odcinek łączący dwa punkty, 22) grunt to..., 23) alotropowa odmiana tlenu, 24) nierozgarnięty człowiek, 25) kontuar.
PIONOWO: 1) parada, rewia, 2) największe skupisko Polonii w USA, 4) mieszkaniec Brukseli, 5) duża papuga z Australii, 6) azjatycki sport walki, 7) para zwierząt, 13) tama, 14) odżywka dla bydła, 16) wielka liczba ludzi, 17) zawody sportowe, 19) ziemia orna, 21) czepia się psiego ogona.

„RAYEN"

KUPON NR 59 /C

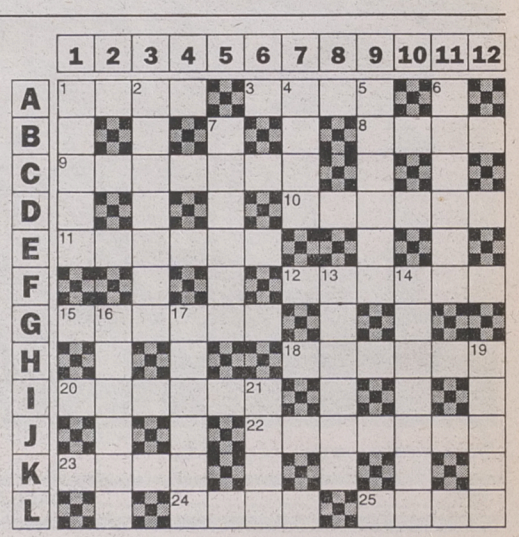

is
REDAKCJA NIE PONOSI ODPOWIEDZIALNOŚCI ZA ZMIANY W PROGRAMACH

W pionie i poziomie

Znana z produkcji monitorów firma ADI postanowiła ułatwić życie pracowniom DTP. Na rynku dostępny jest 17-calowy kolorowy monitor MicroScan 17X+, który umożliwia pracę zarówno w poziomie, jak i pionie.

Możliwe jest to dzięki specjalnej podstawie wyposażonej w zaokrągloną szynę, obejmującą spód i prawy bok monitora. Dzięki temu można obrócić cały monitor o 90 stopni. O prawidłowe wyświetlanie obrazu w pionie i poziomie dba dostarczany z monitorem sterownik WinPortrait. W pionie można jednak pracować wyłącznie w MS Windows.

Maksymalna rozdzielczość obrazu to 1280x1024 punktów bez przeplotu. Zalecana przez producenta to 1024x768 punktów. Częstotliwość odchylania poziomego wynosi od 24 do 65 kHz, a pionowego od 55 do 160 Hz. Średnica plamki kineskopu wynosi 0,26 mm. Za sterowanie parametrami obrazu odpowiedzialny jest układ mikroprocesorowy. Przy pomocy wygodnej konsoli z piętnastoma przyciskami, użytkownik może regulować kontrast, jasność, wymiary i położenie obrazu w pozycji wertykalnej i horyzontalnej. Można też dokonać korekcji zniekształceń poduszkowych i trapezowych, liniowości i kalibracji kolorów.

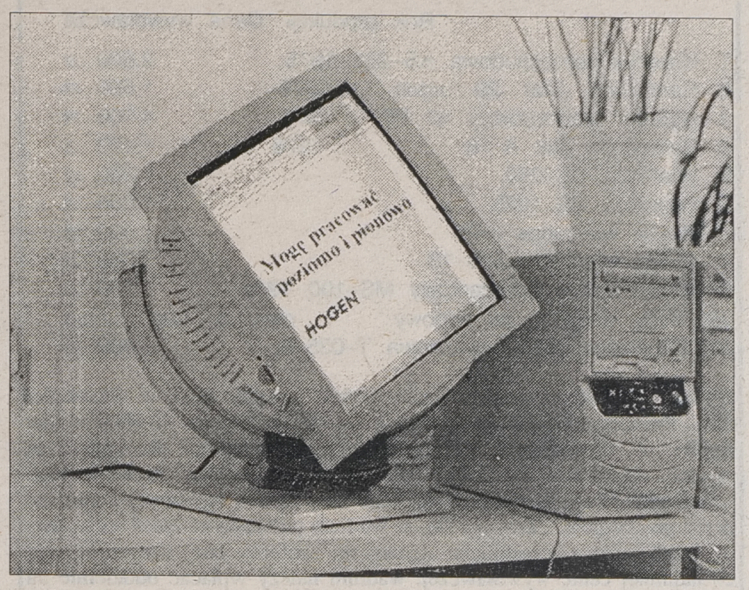

Przycisk Reset służy przywróceniu standardowych parametrów wyświetlania obrazu, a Degauss – rozmagnesowaniu maski kineskopu. Dostępne są też cztery przyciski funkcyjne, programowalne przez użytkownika.

Monitor wyposażono w system oszczędzania energii, spełniający wymagania VESA DPMS oraz EPA Energy Star. Jeżeli idzie o ograniczenia emisji promieniowania, w MicroScan 17X+ zachowane są wymogi normy MPR II. Cena monitora (razem z VAT-em) wynosi 2990 zł.

(semi)
Fot. I. Wysocki

INFO – NOTKI

AUTOCAD 13 DLA WINDOWS 95

Autodesk Inc. rozpoczął sprzedaż programu AutoCAD Release 13 dla Windows 95. AutoCAD, jeden z najpopularniejszych programów do wspomaganego komputerowo projektowania, stał się 32-bitową aplikacją, oznaczoną znakiem zgodności z Windows 95.

Program posiada wiele cech typowych dla środowiska Windows 95, m.in. technikę OLE 2.0 wraz z rozwiązaniem „drag and drop", rozpoznaje długie nazwy plików, posiada program deinstalacyjny, zgodne z Universal Naming Convention nazwy ścieżek dostępu współpracujące z pocztą elektroniczną oraz posiada interfejs użytkownika typu Windows 95. Zaletą pracy w Windows 95 jest też możliwość uruchamiania wielu sesji AutoCAD 13, czego nie posiadają wersje dla Windows 3.1 i DOS. Nowa wersja zapewnia też ok. 20-proc. wzrost szybkości działania w porównaniu z Windows 3.1.

NOWY INTERFEJS DIRECT3D

Dostępna jest wersja beta dla Windows 95 API Direct3D, interfejsu programistycznego nowej generacji, przeznaczonego do tworzenia interaktywnej grafiki trójwymiarowej, działającej w czasie rzeczywistym na typowych komputerach PC i w Internecie. Direct3D stanowi najnowsze uzupełnienie serii popularnych multimedialnych technologii interaktywnych Microsftu z serii DirectX. Wprowadzenie Direct3D umożliwi programistom tworzenie takich gier, jak np. DOOM II z szybszą akcją i jak najbardziej realistyczną trójwymiarową grafiką.

WIRTUALNA KAWIARNIA

Sun otworzył w Internecie wirtualną kawiarnię dla wszystkich zainteresowanych komputerowym wspomaganiem projektowania. Dzięki narzędziom Java, każdy gość kawiarni może usiąść przy wirtualnym stoliku i prowadzić w czasie rzeczywistym dyskusję z innymi gośćmi.

Kawiarnia będzie regularnie zapraszać specjalistów, którzy odpowiadać będą na pytania. Będzie też można przejrzeć specjalistyczną prasę, informacje o nowinkach technicznych, szkoleniach itp. Adres kawiarni: http://www.DACafe.com.

opr. (semi)

Nie tylko targi

Zorganizowane w ubiegłym tygodniu przez uczniów SP nr 32 w Białymstoku II Targi Komputerowe „School Forum '96" – mimo nazwy – z targowaniem, czyli handlowaniem, nie miały praktycznie nic wspólnego. Nie jest to jednak żaden zarzut w stosunku do kogokolwiek. Chwała tym, którzy zechcieli wyjść ze sklepowych pomieszczeń i pokazać się swoim przyszłym klientom. Przyszłym, bo na imprezie dominowali wśród zwiedzających głównie obywatele płci męskiej w wieku lat 12–18, którzy, póki co, nie dysponują kilkoma tysiącami złotych, przeznaczonymi na zakup komputera. Przy okazji zresztą okazało się jednak, że komputer w całkiem przyzwoitej konfiguracji nie musi kosztować czterdzieści milionów, a może dwadzieścia parę. Inna sprawa, że pozbawiony markowego znaczka.

Kolejną zaletą imprezy było wykazanie, że Białystok, który trudno uznać za komputerowy pępek Polski, nie odbiega pod względem oferowanego sprzętu czy oprogramowania od sklepów w Polsce. W multimedialnych komputerach z procesorem Pentium czy silnym 486, CD-ROM-ach, programach użytkowych, nowych grach, multimedialnych encyklopediach, słownikach itd. można było przebierać jak w ulęgałkach. Nie było co prawda powalających nowości, ale Targi nie przypominały też ekspozycji muzealnej.

Część rodziców odwiedzających wraz z pociechami SP nr 32, uprzytomniła sobie zapewne fakt nadejścia ery komputerowej. Ery, w której komputer, to nie szpanerska zabawka, ale – przedmiot codziennego użytku ludów cywilizowanych. Sprzęt, dzięki któremu można zredagować elegancki list do cioci Gieni albo Billa Gatesa, wyprodukować plakat, prowadzić rachunki, uczyć się języków obcych, przejrzeć multimedialną encyklopedię albo zdjęcia nie do końca ubranych dziewcząt itd. O Internecie, póki co, nie wspominam. Masowy do niego dostęp jest jeszcze w Polsce niestety – z różnych powodów – sprawą przyszłości. Oby – niedalekiej.

Last but not least. Dzięki tej imprezie SP nr 32 będzie mogła stworzyć kolejne stanowisko komputerowe w szkolnej pracowni albo dokupić do niej nowy sprzęt. I za to chyba przede wszystkim należą się słowa uznania tym wszystkim sponsorom i firmom, które zechciały wyłożyć po paręset złotych na organizację czy uczestnictwo w Targach. Dzięki nim bowiem – mała, bo mała, ale zawsze – część populacji białostoczan nie będzie omijała komputera z nabożnym lękiem.

SEBASTIAN MICHAŁOWSKI

Białystok, ul. Bema 102 ☎ 428 892
HEWLETT PACKARD
Authorized Dealer

HP LaserJet 5L

ŚWIĄTECZNA NIESPODZIANKA!
1450 ZŁ +22% VAT
HP DeskJet 600 599 ZŁ +VAT
HP DeskJet 660C 1090 ZŁ +VAT
11149

NASI PARTNERZY HANDLOWI:
EŁK "REMIX" ul. Wojska Polskiego 71/A ☎ 10 37 43 · OLECKO "OLKOMP" ul. Warmińska 18 ☎ 44 30
EŁK "T-MATIC", ul. Wojska Polskiego 25/2 ☎ 10 57 07 · SOKÓŁKA "MEMO", Pl. Kościuszki 8C ☎ 11 46 56

KOMPUTERY PC NA RATY!
(bez żyrantów, minimum formalności, niskie oprocentowanie)
Również drukarki, oprogramowanie, podzespoły oferuje:
InfoSoft
ul. Upalna 1A, I piętro, lok. 56
os. Słoneczny Stok
tel. 615-558
11316

Panasonic
Autoryzowany Dystrybutor
Poleca duży wybór:
❑ telefaxów
❑ telefonów
❑ central
Leasing raty
10958
Duży wybór faxów i telefonów firmy Samsung
SERWIS, GWARANCJA, MONTAŻ
TELE INTER COMMUNICATION
Aleja 1000-lecia Państwa Polskiego 4
Białystok, tel./fax 538-525, tel. 538-272

ESKAPADA ESCOM '96
THE INTEL INSIDE AND PENTIUM PROCESSOR LOGOS ARE REGISTERED TRADEMARKS OF INTEL CORPORATION
Wszystkie ceny netto (bez VAT)
ESCOM ALTIS P75
PROCESOR INTEL PENTIUM® 75 MHz,
PŁYTA GŁÓWNA INTEL CHIPSET, 8 MB RAM,
HDD 1 GB, FDD 3,5"/1,44 MB,
KARTA GRAFIKI VGA PCI 1 MB, MULTI I/O,
OBUDOWA MINI TOWER,
KLAWIATURA MS WINDOWS 95,
MS DOS 6.22, MS WINDOWS 3.11 PL WYW
2 449,-
ESCOM QUATTRO P100 VE
PROCESOR INTEL PENTIUM® 100 MHz,
PŁYTA GŁÓWNA INTEL CHIPSET 256 K CACHE,
8 MB RAM, HDD 1GB, FDD 3,5"/1,44 MB,
KARTA GRAFIKI VGA PCI 1 MB - 64 BITY, MULTI I/O,
CD ROM DRIVE 4 x SPEED,
OBUDOWA MIDI TOWER,
KLAWIATURA ESCOM CHERRY,
MS WINDOWS 95
2 999,-
ESCOM ERATO P120 VE
PROCESOR INTEL PENTIUM® 120 MHz,
PŁYTA GŁÓWNA INTEL CHIPSET 256 K CACHE,
8 MB RAM, HDD 1GB, FDD 3,5"/1,44 MB,
CD ROM DRIVE 4 x SPEED,
KARTA GRAFIKI VGA PCI 1 MB - 64 BITY, MULTI I/O,
OBUDOWA MIDI TOWER,
KLAWIATURA ESCOM CHERRY,
MS WINDOWS 95
3 249,-
ESCOM ARGOS P133
PROCESOR INTEL PENTIUM® 133MHz,
ORYGINALNA PŁYTA GŁÓWNA INTEL, 256 K PB CACHE,
8 MB RAM, WYMIENNY HDD 1,27 GB,
FDD 3,5"/1,44 MB, CD ROM DRIVE 4 x SPEED,
KARTA GRAFIKI VGA PCI 1 MB - 64 BITY,
BUSINESS AUDIO 16 - BIT, MULTI I/O
OBUDOWA BIG TOWER,
KLAWIATURA ESCOM CHERRY,
MS WINDOWS 95
3 849,-
2+3 2 LATA GWARANCJI NA ESCOM PC + 3 LATA BEZPŁATNEGO SERWISU
RATY BEZ ŻYRANTÓW ORAZ LEASING
intel inside
pentium PROCESSOR
ESCOM COMPUTER
SALON SPRZEDAŻY:
BIAŁYSTOK
ul. Dąbrowskiego 12
tel./fax
085/ 44 58 49
ESCOM PARTNER
ESCOM PERIPHERALS
• OBSŁUGA AUTORYZOWANYCH PARTNERÓW
• DYSTRYBUCJA PODZESPOŁÓW KOMPUTEROWYCH
tel./fax jak do salonu sprzedaży lub
tel./fax 061/ 172 299, 172 606, 172 867, 172 927.

Wojewoda Suwalski

ogłasza przetarg na świadczenie usług na rzecz mieszkańców uprawnionych do bezpłatnych świadczeń leczniczych w zakresie:

teren działania ZOZ Ełk
- stomatologii;
- środowiskowe pielęgniarstwo rodzinne, podstawowej opieki zdrowotnej;
- diagnostyka; RTG, USG, laboratorium, bakteriologia;
- dużurów lekarskich w oddziałach szpitala, usług specjalistycznych;

teren działania ZOZ Olecko
- radiodiagnostyki, ultrasonografii, medycyny rodzinnej, ginekologii;

teren działania ZOZ Giżycko
- medycyny rodzinnej, stomatologii, chirurgii urazowo-ortopedycznej,
- dyżury lekarskie na oddziale neurologicznym i obserwacyjno-zakaźnym;

teren działania ZOZ Węgorzewo
- pomocy doraźnej, stomatologii (Węgorzewo, Pozezdrze, Radzieje);
- chirurgii stomatologicznej (Węgorzewo);
- dyżury lekarskie na oddziale dziecięcym, wewnętrznym i oddzia łach zabiegowych;
- medycyny rodzinnej (Węgorzewo, Pozezdrze, Radzieje);

teren działania ZOZ Gołdap
- chirurgii szczękowej, ortodoncji, stomatologii, foniatrii, laryngologii,
- chirurgii ogólnej (lecznictwo otwarte), położnictwa i ginekologii, neurologii, reumatologii;
- środowiskowe pielęgniarstwo rodzinne;
- konsultacji z: chorób wewnętrznych, chirurgii ogólnej, pediatrii, położnictwa i ginekologii;
- pełnienia dyżurów lekarskich na oddziałach wewnętrznym, chirurgicznym, dziecięcym i położniczo-ginekologicznym.

teren działania ZOZ Augustów
- usługi specjalistyczne w zakresie okulistyki;

teren działania Wojewódzkiego Szpitala Zespolonego w Suwałkach
- chirurgii szczękowej;

teren działania ZOZ Suwałki
- chirurgii szczękowej, protetyki, stomatologii.

Szczegółowych informacji w tej sprawie udzielają dyrektorzy Zespołów Opieki Zdrowotnej w Augustowie, Ełku, Olecku, Giżycku, Gołdapi, Węgorzewie, Suwałkach, Wojewódzkim Szpitalu, Zespolonym w Suwałkach.

Oferty powinny zawierać informacje zgodnie z paragrafem 14 rozporządzenia Ministra Zdrowia i Opieki Społecznej z dnia 5 sierpnia 1993 roku w sprawie ogólnych warunków, trybu zawierania i rozwiązywania umów o udzielanie świadczeń zdrowotnych oraz trybu ustalania i rozliczania należności za te świadczenia (Dz. U. 76, poz. 363).

Oferty należy składać do Wydziału Zdrowia Urzędu Wojewódzkiego, ul. Noniewicza 10, 16-400 Suwałki w terminie 3 tygodni od daty ukazania się ogłoszenia.

Przetarg odbędzie się w Wydziale Zdrowia Urzędu Wojewódzkiego w Suwałkach dnia 14 maja 1996 roku o godz. 10.00.

Zastrzegam prawo do odwołania przetargu oraz do przesunięcia terminu składania ofert.

11306

Zarząd Miasta Łomża, ul. Stary Rynek 14 ogłasza

dwa przetargi nieograniczone

na opracowanie koncepcji ulicy z rozrządem uzbrojenia technicznego:

I przetarg następujące ulice:
Bartnicza, Harcerska, Lipowa, Kurpiowska, Korczaka – sięgacz.

II przetarg następujące ulice:
Strzelców Kurpiowskich, Jednaczewska, Prosta, Piwna, Wesoła od hotelu do Bartniczej, Strojna.

1. Termin realizacji zamówienia:
   – I przetargu – 30.06.96 r.
   – II przetargu – 31.08.96 r.
2. Formularz zawierający specyfikację istotnych warunków zamówienia można odebrać w Zespole Inwestycji Miejskich w Łomży, ul. Konstytucji 3 Maja 2, pok. nr 20 w godz. 7.00 – 15.00.
3. Pracownikiem uprawnionym do kontaktów z oferentami jest inż. Krystyna Florkowska.
4. Oferty należy złożyć w zamkniętych kopertach w Zespole Inwestycji Miejskich, ul. Konstytucji 3 Maja 2, pok. nr 7. Koperta powinna być oznaczona: „Koncepcja uzbrojenia ulic – przetarg I lub przetarg II".
5. Termin składania ofert upływa dnia 18.04.1996 r. o godz. 9.00.
6. Otwarcie ofert nastąpi w siedzibie ZIM w Łomży, ul. Konstytucji 3 Maja 2, pok. nr 20 w dniu 18.04.96 r. I przetargu o godz. 9.15, II przetargu o godz. 10.00.
7. Przetargi prowadzone będą zgodnie z Ustawą o zamówieniach publicznych z dnia 10.06.94 r.

(11294)

Spółdzielnia Mieszkaniowa w Grajewie ogłasza

przetarg nieograniczony

na nabycie własnościowego prawa do mieszkania na Os. Południe 46 m 5, pow. użytkowa 31,50 mkw. (I piętro). Cena wywoławcza 18.900 zł.

Przetarg odbędzie się w dniu 15.04.1996 r. o godz. 12.00w świetlicy Spółdzielni na Os. Południe 36. Wymagane wadium w wysokości 10% ceny wywoławczej należy wpłacić w kasie Sp–ni, na godzinę przed przetargiem. Dodatkowe informacje o mieszkaniu można uzyskać w biurze Spółdzielni, tel. 72–44. Zastrzega się możliwość unieważnienia przetargu bez podania przyczyny.

Wodrol Sp. z o.o. w Białymstoku, ul. Elewatorska 7

ogłasza przetarg nieograniczony ustny na sprzedaż:

		Rok produkcji	Cena wywoławcza
1.	Koparka samochodowa KS–251	1975	2.800 zł
2.	Samochód „Star" 29 furgon	1973	1.500 zł
3.	Agregat prądotwórczy 42 PP	1975	4.000 zł
4.	Samochód Żuk A–16	1978	1.400 zł
5.	Wiertnica US–250		1.200 zł
6.	Wiertnica US–102B		1.000 zł
7.	Wieża wiertnicza J–20		1.400 zł
8.	Wieża wiertnicza MR–10		1.200 zł
9.	Młot kowalski sprężarkowy MS–100	1966	1.200 zł
10.	Budki socjalne na budowy		cena do uzgodnienia
11.	Przyczepa niskopodwoziowa T–035–8t		3.000 zł

Do cen wylicytowanych doliczony będzie podatek VAT w wysokości 22%. Przetarg odbędzie się w dniu 25.04.1996 r. o godz. 10.00 w biurze Spółki, ul. Elewatorska 7. Przystępujący do przetargu obowiązani są wplacić wadium w wysokości 10% ceny wywoławczej sprzedawanego urządzenia. Wadium należy wpłacić do kasy Spółki najpóźniej 1 godzinę przed przetargiem. Zastrzega się, że wadium przepada na rzecz sprzedawcy, jeżeli żaden z uczestników licytacji nie zaoferuje ceny nabycia równej co najmniej cenie wywoławczej. wadium należy wpłacać oddzielnie na każdy środek trwały–urządzenie. Wymienione środki można oglądać dwa dni przed przetargiem przy ul. Elewatorskiej 7. Przedsiębiorstwo może odstąpić od przetargu wymienionych urządzeń bez podania przyczyny.

(11288)

Zarząd Miasta i Gminy, 18–100 Łapy ul. Sikorskiego 24, tel. 15–22–51

ogłasza przetarg nieograniczony

na wykonanie kanalizacji sanitarnej, deszczowej i nawierzchni na ulicy Cmentarnej na odcinku od ul. Długiej do Małej oraz kanalizacji deszczowej i nawierzchni na ulicy Małej w Łapach, zgodnie z posiadaną dokumentacją techniczną.

Formularz zawierający specyfikację istotnych warunków zamówienia można odebrać w Urzędzie Miasta i Gminy w pokoju Nr 106. Zamkniętą kopertę zawierającą ofertę i opatrzoną napisem „Przetarg – ul. Cmentarna i Mała" należy złożyć w Urzędzie Miasta i Gminy w pokoju 106.

W ofercie należy podać ceny jednostkowe oraz wartość całości robót łącznie z podatkiem od towarów i usług VAT. Termin składania ofert upływa dnia 13 maja 1996 r. o godz. 14.00.

Do przetargu mogą przystąpić wykonawcy, którzy:
– wpłacą wadium w wysokości 3.000 złotych w terminie do dnia 13 maja 1996 r. do godz. 14.00 w kasie Urzędu Miasta i Gminy w Łapach,
– posiadają uprawnienia do wykonywania przedmiotowych robót,
– dysponują niezbędną wiedzą i doświadczeniem, potencjałem ekonomicznym i technicznym niezbędnym do wykonywania określonych w przetargu robót.
– posiadają właściwą sytuację finansową gwarantującą wykonanie określonych w przetargu robót.
– udzielają gwarancji na wykonanie prac zgodnie z obowiązującymi przepisami.
– nie podlegają wykluczeniu z postępowania na podstawie art. 19 i spełniają warunki wynikające z art. 22 Ustawy o zamówieniach publicznych.

Pracownikiem upoważnionym do kontaktów z oferentami jest inż. Eugeniusz Oleksiewicz, tel. 15–27–66. Otwarcie ofert nastąpi w siedzibie zamawiającego w dniu 14 maja 1996 r. o godz. 13.00. Postępowanie będzie prowadzone z zastosowaniem obowiązkowych preferencji krajowych. Termin realizacji zamówienia: 1996.05.20 – 1996. 08. 30 z rozpoczęciem robót od ul. Małej.

„Społem" PSS w Hajnówce, ul. Ks. I. Wierobieja 2 ogłasza

przetarg na sprzedaż nieruchomości wraz z prawem wieczystego użytkowania gruntów:

1. Budynek pralni o powierzchni 117 mkw., budynek gospodarczy o powierzchni 40 mkw., ziemniaczarka o powierzchni 141,79 mkw. na działce o powierzchni 1076 mkw. x 15 zł przy ul. Orzeszkowej.
Cena wywoławcza 50.000,00 + VAT

2. Dwa budynki gospodarcze o powierzchni 79,48 mkw. na działce o powierzchni 382 mkw. x 26 zł przy ul. Zaułek Targowy.
Cena wywoławcza 10.000,00 + VAT

3. Kiosk o pow. 26 mkw. na działce o powierzchni 70 mkw. x 22 zł przy ul. Sportowej.
Cena wywoławcza 2.000,00 + VAT

Dnia 16.04.1996 r. o godz. 10.00 w budynku administracji, ul. Ks. Wierobieja 2 odbędzie się przetarg ograniczony dla członków Spółdzielni, a o godz. 11.00 przetarg nieograniczony.

Wadium w wysokości 10% ceny wywoławczej należy wpłacić w kasie Spółdzielni najpóźniej w dniu przetargu do godz. 9.00. Kwoty opłat notarialnych, sądowych i skarbowych obciążają nabywcę.

Sprzedawca zastrzega sobie swobodny wybór oferenta i prawo odstąpienia od przetargu bez podania przyczyn. Informacje o nieruchomości można uzyskać w godz. 8.00 – 15.00 pod numerem telefonu 26–88.

FIAT

samochód roku '95

PUNTO

- ceny kontyngentowe
- duży wybór
- odbiór natychmiastowy
- atrakcyjne ubezpieczenie
- z przedpłatą - bez VAT-u
- kredyt na miejscu
- używany samochód w rozliczeniu

Posiadamy w ciągłej sprzedaży

- Fiat 126 el
- Cinquecento 704 i 899
- Cinquecento VAN (5% taniej)
- Uno 1.0 ie oraz 1.4 ie S

KONRYS

Białystok, ul. Zwycięstwa 8F
tel. 516-364, 516-444

Jupiter
ul. 3 Maja 62
Hajnówka
tel. 27 - 68

Motobis
ul. 3 Maja 18
Bielsk Podlaski
tel. 20 - 07

11237

LIDER

Z nami zabawa zawsze udana

Fajerwerki, pochodnie
BALONY gumowe i foliowe
Dekoracje na różne okazje
Lampiony, serpentyny, girlandy
Latarki światłowodowe

15-238 BIAŁYSTOK,
ul. MODRZEWIOWA 24
tel./fax 0-85/ 325-801

11246

SKLEP polski len

ul. Starobojarska 25

Zapraszamy w godz. 9 – 17.

11056

Ośrodek Doradztwa Rolniczego w Szepietowie, woj. łomżyńskie ogłasza

przetarg nieograniczony

na budowę 4 szt. pomieszczeń zaplecza magazynowego na terenie wystawy zwierząt. Są to wiaty o konstrukcji metalowej krytej blachą trapezową powlekaną.

Szczegółowe informacje można uzyskać pod telefonem 760–551 wew. 109. Termin składania ofert 1996.04.15. Termin realizacji zamówień 1996.06.15.

(11272)

Promocja !!!
Rabat 15–20% do 15.04.96

System Veka i Reynolds

Okna, drzwi, żaluzje z PCV i aluminium, szyby zespolone.

Producent:
„LINDA" Przedsiębiorstwo Prywatne
Przedstawiciel: „BETROM" Przedsiębiorstwo Budowlane 16–400 Suwałki, ul. Kościuszki 93 el. /fax (0–87)66–41–72.

(11109)

FIAT

DUCATO
i
FIORINO
od dziś w Białymstoku

- pełna gama modeli
- możliwość indywidualnego zamówienia wersji
- atrakcyjne warunki leasingu i kredytu

KONRYS
Białystok, ul. Zwycięstwa 8F
tel. (085) 516-364 i 516-444

Europejski Fundusz Leasingowy

11238

Jesteśmy skandynawskim koncernem zajmującym się dystrybucją dóbr konsumpcyjnych. W związku z decyzją o rozbudowie sieci naszych placówek usługowo–handlowych w Polsce poszukujemy osób zdecydowanych podjąć pracę

w Łomży

na stanowisku

Kierownika Placówki Handlowej

Od kandydatów oczekujemy:
- doświadczenia w kierowaniu zespołami ludzi
- samodzielności w działaniu
- umiejętność nawiązywania kontaktów z ludźmi
- mile widziane doświadczenie w kierowaniu jednostkami handlowymi
- gotowości do pracy według zachodnich standardów pracy
- wysokich umiejętności organizatorskich

Księgowego

Od kandydatów oczekujemy:
- doświadczenia w pracy na podobnym stanowisku
- rzetelności
- podstawowej znajomości komputera
- wytrwałości
- umiejętności pracy w grupie
- znajomości zasad funkcjonowania jednostki handlowej
- samodzielności
- dyspozycyjności.

Zachęcamy zarówno mężczyzn, jak i kobiety do składania ofert na nasze ogłoszenie. Przyjętym do pracy oferujemy ciekawą pracę w kilkunastoosobowym zespole, bardzo dobre warunki pracy, płacę adekwatną do włożonego wysiłku oraz stałą możliwość szkolenia się.
Od wszystkich kandydatów oczekujemy minimum średniego wykształcenia, silnej motywacji do pracy i skuteczności w działaniu oraz podstawowej znajomości języka angielskiego.
Oferty proszę przysyłać w ciągu 5 dni od daty ukazania się ogłoszenia pod adresem: FDPP 00–118 Warszawa, ul. Emilii Plater 47. Na kopercie proszę dopisać „Praca – Łomża". Informacje telefoniczne na temat pracy można uzyskać pod numerem (0–22) 620–99–74.



WAREX
Ignatki, k. Białegostoku
632-619, 631-033
Dystrybutor Cementowni Chełm
Oferuje hurtowo i detalicznie
cement worki

gipsy, płyty	Cegły:
akcesoria	szamotowe
papy, lepik, wapno	palone zwykłe
wełna, maty	klinkierowe
styropian	● Gozdnica
dachówka ceramiczna	● Boral Polska
stal żebrowana	● Gumkowski
	● Jopek
	● Lode

INNE MATERIAŁY BUDOWLANE
WĘGIEL, KOKS, WĘGIEL, KOKS
TRANSPORT, TRANSPORT
11116
ZAPRASZAMY
w godz.: 7⁰⁰ - 16⁰⁰

HONDA
- **ACCORD**
- **CIVIC**

Specjalna oferta ubezpieczeniowa
MULTI AUTO NOWO OTWARTY SALON SPRZEDAŻY
DH „MARKO", SZOSA PŁN.-OBWODOWA 38 A, tel. 539-527, BIAŁYSTOK

Kontyngent '96
11142

Polonez
- ✔ natychmiastowy odbiór
- ✔ w rozliczeniu przyjmujemy samochody używane
- ✔ kredyt załatwiamy na miejscu
- ✔ montujemy zabezpieczenia antywłamaniowe



11169

POLMOZBYT - BIAŁYSTOK ul. 1000 - lecia P.P.8 tel. 754 -550, ul. Zwycięstwa 10, tel. 512 - 601

Tec
AUTORYZOWANY DEALER



DAEWOO
MOTOR POLSKA

SPRZEDAJĄ NEXIĘ I TICO
I ESPERO I LUBLIN !!!







UL. 1 Armii W.P. 2A
TEL/FAX 752-488; 539-072

Zarząd Euro Tabacs S.A. zwołuje Zwyczajne Walne Zgromadzenie Akcjonariuszy, które odbędzie się w dniu 24 kwietnia 1996 r. o godz. 11.00, w siedzibie spółki – 18–421 Jeziorko 72, z następującym porządkiem obrad:
1. Wybór przewodniczącego Walnego Zgromadzenia Akcjonariuszy.
2. Przyjęcie porządku obrad.
3. Rozpatrzenie i zatwierdzenie sprawozdania, bilansu oraz rachunku zysków i strat za 1995 r.
4. Powzięcie uchwały w sprawie dalszej działalności spółki.

(11227)

ESPERO
NEXIA
TICO

Radość z każdym metrem przejechanej drogi

Czterodrzwiowa Nexia GL, będąca rodzinnym samochodem, zapewnia kierowcy i wszystkim pasażerom przestronne i bezpieczne wnętrze dla miłego i wygodnego spędzenia czasu podczas rodzinnego wypadu w dniu wolnym od pracy.

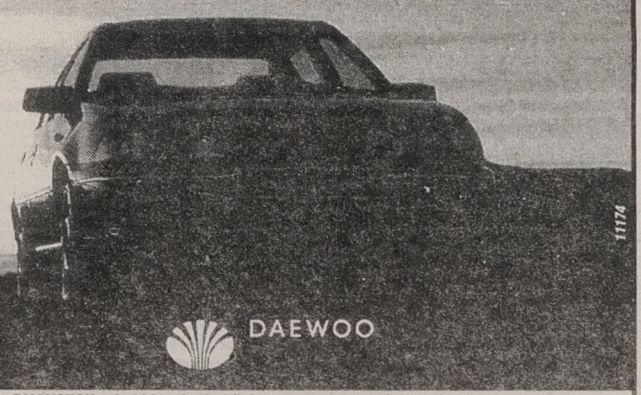

11174

DAEWOO

POLMOZBYT - BIAŁYSTOK, ul. 1000 - lecia PP 8, tel. 754 - 550, ul. Zwycięstwa 10, tel. 512 - 601

TEC-STAR



raty
leasing

752-488
539-009

Autoryzowany dealer
10416

15-103 BIAŁYSTOK, ul. I Armii WP 2a

Okna do poddaszy
50-letnie doświadczenie w produkcji



Bezpłatny katalog

VELUX Sprzedawca: P.H.U. SAaSZA S.C.

Białystok - ul. 27 Lipca 62 - (teren MPO) - tel. 752-778

Tanio sprzedam

obiekt po bazie SKR przy drodze asfaltowej Sztabin – Lipsk.

Ogrodzona powierzchnia placu 7.500 mkw. – energia, woda, telefon. 1.200 mkw. budynków w stanie dobrym, dwuzbiornikowa stacja paliw.

Wiadomość: telefon 192 lub 188 Sztabin.

(11162)

PRACA

ZATRUDNIĘ

» **ABC** agenta ochrony profesjonalne kursy. Suwałki ☎(0-87)66-36-46. 28396

» **DO** zbioru siana (1996) własnym sprzętem. ☎(0-85)448-614. 29837

» **FIRMA** Handlowa zatrudni magazyniera. Wymagany staż pracy min. 5 lat na stanowisku, referencje z ostatniego miejsca pracy, dyspozycyjność oraz uczciwość, wiek 30 -45 lat. Oferty pisemne: Janosika 13, 15-157 Białystok. 29866

» **FIRMA** Handlowa zatrudni specjalistów do dystrybucji towarów na terenie całego kraju. Wymagana dyspozycyjność, umiejętność sprzedaży, operatywność oraz uczciwość. Proponujemy korzystne warunki płacy. Oferty pisemne: Janosika 13, 15-157 Białystok. 29867

» **FIRMA** niemiecka zatrudni ambitnych, energicznych współpracowników, ☎540-719. 28552

» **STOLARZY** z doświadczeniem do produkcji sypialni. ☎431-301 30288

» **UCZCIWĄ** gospodynię domową, zakwaterowanie, wyżywienie. Warszawa, ☎720-24-50. 29139

» **USA,** Kanada, Grecja -wizy, praca. 0-89-273-007. 28529

» **ZLECĘ** patroszenie śledzia i szprota w promieniu 100 km od Giżycka, ☎(0-878)32-79. 29864

SZUKAM PRACY

» **PRZYJMĘ** chałupnictwo, ☎(0-85)18-44-31. 29690

» **SUCHE** tynki, ścianki działowe, sufity -doświadczenie, ☎101-529. 29781

NIERUCHOMOŚCI

AGENCJE

» **"(0-85)325-681,** 327-743, 751-583": Biuro Rzeczoznawcy, Warszawska 40. 29734

» **"AJ-JABŁOŃSKI"** -Agencja Nieruchomości, Białystok, Lipowa 12/20, ☎(0-85)425-509. 29157

» **"AMICUS"** -mieszkania, domy, działki. Kupno - sprzedaż. Sienkiewicza 22, ☎435-872, ☎436-208. 29217

» **"DOMINIUM"** NIERUCHOMOŚCI -WYNAJEM. Lipowa 4, ☎416-842. 27435

» **"HEMA"** -Nieruchomości. kupno, sprzedaż, wynajem, wycena, ☎326-235. 28673

» **"POŚREDNIK"** Nieruchomości kupno -sprzedaż -wynajem -zamiana, ☎421-930. 28261

» **"UNIVERS"** Grajewo. Nieruchomości -Kupno - Sprzedaż -Wycena. ☎(0-8672)26-23. 27979

» **EŁK,** "PROTECTOR", Słowackiego 2, ☎(0-87)108-441 wew. 320. 26663

» **WYCENA** -Kupno -Sprzedaż mieszkań, domów. "Exspert", ☎(0-85)52-30-37. 30229

KUPIĘ

» **MIESZKANIE** do 25.000,- Białystok, ☎411-958, Walentyna Sawko. 29758

SPRZEDAM

» **"AJ-JABŁOŃSKI"** -Agencja Nieruchomości, domy, działki, ☎(0-85)425-509. 29159

» **11** ha nad jeziorem. Olecko, ☎66-23. 29771

» **25HA** w Golubkach przy lesie, ☎(0-116)66-23. 29774

» **3-POKOJOWE,** duży wybór. ITA, ☎444-364. 28835

» **60** mkw., Ip. Białostoczek -pilnie. ☎518-093. 29850

» **BUDYNEK** handlowo -mieszkalny, tanio. Zambrów, (0-86)71-15-42 29095

» **BUDYNEK** zimny "stodoła" 26x9 oraz wiata 16x6, więźbę dachową pokrytą eternitem niskofalistym do rozbiórki. Stanisław Szydłowski, Zucielec 31, 19-225 Trzcianne koło Moniek, tel. 102 Trzcianne. 30147

» **DOM,** 2 budynki gospodarcze -garaż. Wężówka k. Wydmin (Jackiewicz). 29713

» **DOM,** budynek gospodarczy, ziemia (Mazury), - tanio, ☎(0-85)441-456. 29716

» **DOM,** stan surowy zamknięty, zamienię. ☎632-092. 30139

» **DOM** drewniany 8x7. Makarki 11, ☎(0-85)55-43-14 wew. 244. 29121

» **DOM** piętrowy z gospodarczym (Sejny), ☎(0-87)162-747 po-16.00. 29183

» **DOM** wolno stojący z warsztatem stolarskim. Pisz, ☎(0-117)325-11. 29090

» **DOM** w stanie surowym w Mońkach, ☎(0-85)16-21-82. 27779

» **DOM** z działką, Bielsk Podlaski, Słowackiego 35. 29782

» **DZIAŁKĘ** budowlaną 2454 mkw. Zambrów, ☎713-515. 29751

» **DZIAŁKĘ** budowlaną w Suwałkach, ☎451 Raczki. 29211

» **DZIAŁKĘ** budowlano -rekreacyjną nad Narwią. Łomża, ☎16-28-28. 29987

» **DZIAŁKĘ** pracowniczą (27 Lipca), ☎75-34-16. 29792

» **DZIAŁKI** uzbrojone. Wiadomość: Cegielnia, Koplany 19 (Sklep). 29518

» **GOSPODARSTWO** 15ha położone nad rzeką. Grajewo, ☎21-70. 29786

» **GOSPODARSTWO** rolne koło Strabli, 12 km od Bielska Podlaskiego. ☎(0-85)762-137. 30035

» **M-3,** garaż murowany, I piętro. Łomża, 16-44-39. 29986

» **M-3** w Łomży. Wiadomość: (0-85)185-342. 30241

» **M-4** 60 mkw., Sokółka, ☎11-44-91. 29746

» **MIESZKANIE** 63 mkw. +telefon. Michałowo, ☎519-104. 29945

» **NOWE** 71.77 mkw., centrum Białegostoku, ☎534-687. 29262

» **PAWILON** handlowo mieszkalny, wysoki standard. Łomża, ☎(0-90)630-997. 30101

» **SKRAJNĄ** szeregówkę ☎(0-87)16-27-73. 29868

» **SPRZEDAM** działkę budowlaną, tel. 75-49-16. 29360

» **WILLĘ** w Wasilkowie, ☎618-967. 29785

POSZUKUJĘ

» **POSZUKUJĘ** lokalu na działalność gastronomiczną w centrum miasta, ☎44-25-15. 30225

» **POSZUKUJĘ** pomieszczenia na pawilon handlowy w Suwałkach, tel. Gołdap, ☎151-142. 28966

ZAMIENIĘ

» **39,02** -IXp. na większe najchętniej Bema, ☎448-623. 28950

WYNAJMĘ

» **CENTRUM** 1000 mkw. lokale handlowo -usługowe, ☎(0-119)45-864. 29134

» **GARAŻ** murowany do wynajęcia w centrum, ☎427-854. 30043

POSZUKUJĘ POMIESZCZENIA MAGAZYNOWEGO OK. 80 MKW. NA HURTOWNIĘ Z TELEFONEM W BIAŁYMSTOKU I SUWAŁKACH. ☎0-89 34-44-27 PO 17.00, 0-89/41-76-27. 30039

WYNAJMĘ pow. HANDLOWE, parter -400 mkw., piętro -500 mkw. w NAJLEPSZYM PUNKCIE HANDLOWYM BIAŁEGOSTOKU. Preferowana branża budowlana. Oferty WYŁĄCZNIE pocztą lub faxem, JAZ-BUD, Białystok, ul. Hetmańska 40, fax.(0-85)515-878. 30180

USŁUGI

BUDOWA, REMONT

» **BUDOWA** domów, roboty wykończeniowe, remonty. Suwałki, ☎(0-87)67-38-97. 29993

» **BUDOWNICTWO** drewniane szkieletowe, więźby dachowe, siding. ☎410-966. 29949

» **KOMPLEKSOWE** wykańczanie wnętrz -styl włoski, ☎616-791, 328-635. 29852

» **KRYCIE** dachów solidnie, tanio, szybko. ☎523-138. 30266

» **SIDING,** metody lekko mokre. ☎612-192 (wieczorem). 29967

AGD, RTV

» **ANTENY** -montaż, konserwacja, ☎431-893, 433-270. 29486

» **AUTOMATYCZNE** pralki -naprawa, 444-610. 29818

TRANSPORT

» **VOLVO** 40 m3, 6 ton, winda załadowacza, ☎425-762. 27994

INNE

» **"ALEKSANDRA"** -komputerowy dobór fryzur, kolorów. Giżycko, ☎(0-878)36-76. 29860

ANTYWŁAMANIOWE DRZWI, FOLIE OCHRONNE OKIENNE, ZABUDOWA BALKONÓW, KRATY ZWIJANE, ALUMINIOWE DRZWI, WITRYNY, 75-12-18 "ZAMIS". 27367

ANTYWŁAMANIOWE DRZWI, FOLIE OCHRONNE OKIENNE, ZABUDOWA BALKONÓW, KRATY ZWIJANE, ALUMINIOWE DRZWI, WITRYNY, 75-12-18 "ZAMIS". 29608

» **BUDOWA** domów pod klucz, remonty. Suwałki ☎(0-87)67-38-97. 29207

» **BUDOWLANE** usługi -malowanie, tapetowanie, glazura, terakota, ☎422-450. 29257

» **DETEKTEWISTYCZNE.** Ochrona obiektów, konwoje, alarmy. Suwałki, ☎(0-87)66-57-10. 29992

» **DEZYNSEKCJA,** ☎412-877. 29410

» **HYDRAULIK** -instalacje tradycyjne, miedź i plastyk, ☎(0-85)18-44-31. 29691

» **KOMPUTERY** -naprawa, instalacja, konserwacja, ☎(0-86)16-29-52, ☎(0-85)545-562. 29954

Kserokopie nakład 100 A4 -4 gr +VAT. Legionowa 9/1 lok. 9. 30236

» **MEBLE** kuchenne na zamówienie, Boboli 66A, ☎616-848. 28560

» **MEBLE** na zamówienie, ☎18-67-68 lub 52-17-53 wieczorem. 28382

» **PIECZĄTKI** "Echo". Suraska 1, ☎420-193. 27438

» **PIECZĄTKI.** Sienkiewicza 81/3, 76-16-42 (pawilon). 27441

» **PŁYTA** meblowa na wymiar, Boboli 66A, ☎616-848. 28559

» **PRODUCENT** atestowanych kotłów c.o. Łapy, ☎15-2609. 29602

» **ROLETY** okienne -największy wybór wzorów - producent, ☎616-644. 29730

» **STUDNIE** wiercone, pogłębianie kopanych, ☎617-456. 29260

» **TAPICERKA,** ☎431-766. 28975

» **URZĄDZENIA** chłodnicze, klimatyzacyjne. Konserwacja, naprawy, instalacje. ☎(0-85)437-909. 27936

» **ŻWIR,** ☎415-055. 26534

AUTO-MOTO

KUPIĘ

» **AUTOKOMIS** "WaZ". Zwycięstwa 10. Skup -Zamiany -Raty, PTS. 29862

» **FIAT** Argenta 132 do naprawy, ☎619-327 po 18.00. 30009

» **KUPIĘ** części do Fiata Regaty (1985). ☎(0-85)611-237. 30215

» **POLONEZ** Truck do 10.000 -kupię, Suwałki ☎(0-87)66-38-37. 29841

» **PO** wypadku do remontu każdy, ☎11-13-29. 30090

» **SILNIKI** CZ-125 Cros Simson -części, ☎75-13-04. 30062

» **USZKODZONY** osobowy lub dostawczy, ☎412-861. 29273

» **ZACHODNI** do 6500 zł może być uszkodzony, ☎610-326. 30083

SPRZEDAM

FIAT PUNTO CENA STOP

Dodatkowo rabat do 6 tys. PLN - na przedpłatę

- ❑ **natychmiastowy odbiór**
- ❑ **w rozliczeniu przyjmiemy samochody używane**
- ❑ **kredyt załatwiamy na miejscu w ciągu 60 minut**
- ❑ **ubezpieczenie w Warcie za 950 zł**
- ❑ **rabat na usługi serwisowe**
- ❑ **zabezpieczenia antykradzieżowe**

(ZAKŁAD NAJWYŻSZEGO ZAUFANIA)

POLMOZBYT
Białystok, ul. Zwycięstwa 10, tel. 512-540, 517-332 11170

» **125P,** stan bardzo dobry, ☎448-621. 30024

» **126** (1991), czerwony, 35 tys., 6,1 tys., ☎75-33-80. 30007

» **126** el (1996), ☎521-576 po 17.00. 30011

» **126P** (listopad 1985). Białystok, Starobojarska 20/10 ☎329-028. 30279

» **126P,** (1991), stan bdb. Białystok, ☎519-104. 29943

» **ALUFELGI** z oponami do Mercedesa kpl. 1.000, ☎(0-90)630-997. 30106

» **AUDI** 100cc Awant (1986), białe numery, ☎753-423. 30100

» **AUDI** 100D (1986). Suchowola, ul. Ogrodowa 8. 29583

» **AUDI** 100 diesel (1986), ☎(0-119)32-75. 30076

» **AUDI** 80 (1988), 18.500 zł, ☎(0-90)630-997, ☎(0-86)160-454. 30098

» **AUDI** 80 coupe (1982), 9200,-. ☎612-660. 30253

» **AUTO** KOMIS "VOYAGER", Myśliwska 2 (Dojlidy, końcowy 2). Sprzedaż -kupno -zamiana -raty (salon 500 mkw). ☎414-718. 27471

» **AVIA** A31 długa, (XI 1990), Siemiatycze, ☎(0-85)552-534. 29621

» **BETONIARKĘ,** wciągarkę, sadzeniak "Irga". ☎433-619. 30141

» **BIS** (1991). Grabówka, Białostocka 59A, ☎437-487. 30013

» **BMW-315** (1982), białe tablice. 1300,- ☎55-43-14 w. 180. 30250

» **BMW** 318i (1989), alarm, szyberdach. Grajewo, ☎(0-86)72-26-14. 29103

» **CIĄGNIK** C-360, stan bardzo dobry, cena 95 mln., ☎(0-87)15-71-70. 29810

» **CINQUECENTO** 900 (1993), 158 mln. Łapy, ☎32-49. 30209

» **CITROEN** BX 1,9D (1988 XII), autoalarm. Białystok, 540-432. 30271

» **CITROEN** BX19 diesel, (1991). Łapy, Graniczna 12. 30262

» **CZĘŚCI** do Fiata 127, tel. Piekuty Nowe 87. 30234

» **CZĘŚCI** do Transportera, skrzynię ładunkową. ☎445-127. 30125

» **CZĘŚCI** Mercedes 124, 2.3E -silnik. ☎(0-86)188-154). 29990

» **DACIA** (1986), stan idealny, ☎ Sokoły 43. 30014

» **FIAT** 126p (1990), ul. Równa 19, ☎632-381. 30008

» **FIAT** 126p (1991), 40 tys. przebieg. ☎431-256. 30280

» **FIAT** 126p (1991). Grajewo, Wierzbowa 24. 29120

» **FIAT** 126p (1992), czerwony, cena do uzgodnienia, ☎632-342. 30010

» **FIAT** 126p (1993), przebieg 30.000. ☎39-534, Czyżew. 30283

» **FIAT** 126p, składak 1993, idealny, Łapy, ☎15-26-51. 30123

» **FIAT** 126p 650, (1984). Drahle 31 k.Sokółki. 30281

» **FIAT** 127 + części zamienne (1977). Knyszyn, Grodzieńska 126. 30194

» **FIATA** 126el (1995). Łomża, ☎18-24-31 wew. 297. 29975

» **FIAT** CC 700 (1993). Łomża, ☎(0-86)185-902. 29983

» **FIAT** UNO 45 (1994), zakup Polmozbyt, ☎(0-87)162-605 po 16.00. 30012

» **FORD** Escort (1988) katalizator, 10.000,-. Mońki, ☎162-797. 29326

» **FORD** Escort 1.60 kombi (1987). ☎328-496, 512-808. 30126

» **FORD** Escort combi (1992), USA, ☎(0-86)18-05-79 (zamiana). 29957

» **FORD** Eskort, kombi diesel, 79 mln. ☎(0-85)618-395. 30217

» **FORD** Fiesta 1.1 (1993/94). Białystok, ☎437-665. 30219

» **FORD** Sierra 1,6iCLX, (1991), 20,5-tys. ☎631-121. 30087

» **FORD** Sierra 2,3D (1986). ☎751-748. 30128

» **FORD** Sierra Turbo-diesel (1992), Punto (1995), ☎632-153. 30086

» **FORDY** Transity, nowe modele, 47.000 +VAT. ☎(0-90)630-997. 30129

» **GOLF** iii 1,9 GTD (1992). Łapy, ☎22-01. 30119

» **HONDA** "H-100", (1994.10), 2,50, dostawczy. ☎(0-90)265-446. 29842

» **HONDA** Civic 1,5 16 V (1994), 30.000 zł, ☎(0-86)75-25-37. 29124

» **JELCZ** 080 autobus znakomity na giełdę, ☎413-041. 29187

» **KAMAZ** (1989), rejestracja -listopad), nowy silnik, 13 palet, plandeka, + przyczepa (1988) niemiecka, 17 palet, plandeka, Opel Vectra 2000 DOHC, 16V, szyberdach, komputer (1990), pierwszy właściciel. ☎(0-86)160-236. 30153

» **KAMAZ** ☎(0-86)17-88-22 (Łomżyńskie). 30186

» **LANCIA** Beta (1978), 24 mln, ☎750-511 po 19.00. 30050

» **LANCIA** Dedra 188 benz. (1994). Brańsk, ☎540. 30260

» **ŁADA** 1500S (1982), zamiana dostawczy. Suchowola, ☎232. 30000

» **ŁADA** 2107 (1989), 79.000,-. Sokółka, 57-30 (9.00-17.00). 29321

» **ŁADA** 2107 (1989) -tanio. Augustów, ☎40-37. 30015

» **ŁADA** 2107 (1992), cena 110 mln. ☎(0-87)67-54-59. 30016

» **ŁADĘ** 1500s (1981). OLECKO, ☎(0-116)66-23. 29776

» **MAZDA-626** 2.0 (1992), bezwypadkowa, dużo dodatków, ☎(0-90)630-997. 30075

» **MAZDA** 323, 1300 (1983). Grajewo, ☎(90-8672)44-40. 29778

» **MAZDA** 929 2L (1982), ☎518-789. 30069

» **MAZDA** Xedos-6 bogate wypos. (1992), 45 tys. ☎(0-85)75-40-19. 30071

» **MERCEDES-407D,** 508 -wszystkie części, zespoły, Ełk, ☎10-11-65. 29754

» **MERCEDES** 100MB, 9-osobowy, (grudzień 92). ☎(0-86)188-154). 29989

» **MERCEDES** 123D po wypadku. Grajewo, ☎(0-8672)24-54. 29939

» **MERCEDES** 124, 2,3E (1988). ☎(0-86)188-154). 29988

» **MERCEDES** 124 200D (1985), 230 mln, ☎(086)165-791 zamiana. 30102

» **MERCEDES** 190D (1988), Mercedes 124, 200D (1986). Łomża, 160-341. 29926

» **MERCEDES** 190 Diesel (1987), biały. Ełk, ☎10-72-76. 30224

» **MERCEDES** 190E (1987) w rozliczeniu tańszy. Suwałki, ☎(0-87)66-33-06. 29857

» **MERCEDES** 190E 96' lub zamienię. 753-380. 30248

» **MERCEDES** 208 (1987). Giro Czesław, fasty 178a. 29384

» **MERCEDES** 208D (1989), 28.500, ☎(0-86-72)11-37. 30107

» **MERCEDES** 407 (1982), ☎(0-86)160-144. 30109

» **MERCEDESA** Busa do 200 mkw. ☎75-56-18. 30214

» **MITSUBISHI** bus L-300D 11.000 zł, (1985) ☎15-31-19. 30063

» **MITSUBISHI** Galant 1,8TD (1987), ☎(0-86)186-512. 30060

» **MITSUBISHI** Galant 1,8TD, ☎427-326. 30066

» **MOSKWICZ** Aleko (1991), idealny, radio, ☎115-549. 30017

» **MOTOCYKL** Mińsk nowy, ☎(0-86)71-35-98. 29827

» **NACZEPĘ** 20 ton, 2 -osiowa. Olecko, ☎(0-116)395-72. 29855

» **NADWOZIE** Audi 100 (1979), + inne części, ☎53-39-37. 30094

» **NISSAN** Suny 1,7D (1987), widłaki spalinowe, ☎534-416. 30059

» **NISSAN** Stanza 1,7 turbo diesel (1984), ☎(0-86)16-09-64, ☎(0-86)18-06-26. 30057

» **OPEL** Ascona 13S (1982), 60 mln, ☎(0-86)18-32-90 do 15.00. 30191

» **OPEL** Astra 1,6i kombi, (1993), ☎(0-85)431-914. 30110

» **OPEL** Kadett (1982), ☎(0-86)71-68-33. 30118

» **OPEL** Kadett 1,4i (1991/95), 18.000 PNZ. ☎(0-86)71-19-34. 30155

» **OPEL** Kadett kombi 1700 diesel (1991). ☎(0-86)78-43-10. 30150

» **OPEL** Monterej 3.1 TDI, (1992). ☎(0-86)188-154). 29991

» **OPEL** Rekord 1.8i (1985) kombi. ☎11-48-24. 30254

» **OPEL** Rekord 2,3D, (1987), 9.000 zł, ☎633-344. 30113

» **OPEL** Vectra 1,7 DGL (1991), ☎(0-87)67-59-48. 29851

» **OPLA** Omegę 2,0i (1986/87), ☎15-29-00. 30121

» **PASATA** na części, w całości. ☎16-14-14, Knyszyn. 30091

» **PEUGEOT** 305 1,5D (1982), 5200,-. Zwierzyniecka 4/1002 po 17.00. 30274

» **PEUGEOT** 405 1,6GR (1989). Ełk, ☎(0-87)10-11-01. 29709

» **PILNIE** sprzedam Peugeot 505 2,3D. ☎633-773. 30273

» **POLONEZ** (1986) 1600D do remontu. ☎614-943. 30276

» **POLONEZ** (1988), st. b.db. Białystok, Przejazd 2/2 30277

» **POLONEZ** (1988) sprzedam. Rutkowski, Sidory, 16-404 Jeleniewo. 30205

» **POLONEZ** (1990), ☎755-378. 30074

» **POLONEZ** (1994), alufelgi, 153 mln. Łapy, ☎15-38-72. 30002

» **POLONEZ** (1995), biały 1,6GLE, instalacja gazowa, ☎442-553. 30003

» **POLONEZ-CARO** (1994), alarm, hak, ☎513-552 do 16.00. 30078

» **POLONEZ** 1,5 (1994). ☎42-32-46, 16-26-76. 30275

» **POLONEZ** 1,5 GLE (1994), 153 mln, alarm, (0-86)760-816. 30072

» **POLONEZ** 1,5GLI, ☎(0-86)78-63-75 Turośl. 30177

» **POLONEZ** 1,6, metalik burgund, (styczeń, 1995), pilnie sprzedam. Stanisław Szydłowski, Zucielec 31, 19-225 Trzcianne koło Moniek, tel. 102 Trzcianne. 30148

» **POLONEZ** 1,6K (1995), 17.100,-. ☎612-750. 30077

» **POLONEZ** 1.6GLE, (1994), Łomża, ☎18-26-62. 29956

» **POLONEZ** 1500 (1989). Ogrodniki 5 ☎169 (16-19-19), gm. Knyszyn. 30005

» **POLONEZ** 1500 (1990), 80 mln, Augustów, ☎45-238. 30004

KUPON NA OGŁOSZENIE ZA 1 ZŁ

GAZETA współczesna

Maksymalnie 7 słów łącznie z adresem (telefonem):

Ilość publikacji ☐ x 1 zł

imię, nazwisko:

adres, kod pocztowy:

nr dowodu osobistego:

1.Kupony przyjmujemy w Biurach Ogłoszeń w Białymstoku, ul. Suraska 1; w Łomży, Al. Legionów 7; w Suwałkach, ul. Kościuszki 32; w Giżycku, ul. Pocztowa 3; w Grajewie, ul. Piłsudskiego 13; w Siemiatyczach, ul. Pałacowa 18. Można również kupon wraz z dowodem wpłaty na konto 340409-808-136 PBG SA O/Białystok przesłać pod adresem: Gazeta Współczesna, 15-950 Białystok, skr. 193.

2.Kupon bez wpisanego numeru dowodu osobistego jest nieważny.

3.Publikacja pierwszego ogłoszenia nie później niż w ciągu 7 dni od daty otrzymania kuponu.

4.Ogłoszenia za 1 zł publikowane są w wydaniach gazety poniedziałek-czwartek (wyjątek p. 5).

5. Jednorazowe zlecenie 9 emisji ogłoszenia umożliwia druk 1 w magazynie (uwzględniamy wielokrotność 9).

6.Kupon ważny do 30 kwietnia 1996 r.

Zakreśl wybraną rubrykę

- ☐ UBEZPIECZENIA
- ☐ NAUKA
- ☐ TURYSTYKA

USŁUGI
- ☐ budowa, remont
- ☐ AGD, RTV
- ☐ transport
- ☐ inne

PRACA
- ☐ zatrudnię
- ☐ szukam pracy

NIERUCHOMOŚCI
- ☐ agencje
- ☐ kupię
- ☐ sprzedam
- ☐ poszukuję
- ☐ zamienię
- ☐ wynajmę

AUTO MOTO
- ☐ kupię
- ☐ sprzedam
- ☐ naprawy
- ☐ autoalarmy
- ☐ inne
- ☐ TOWARZYSKIE
- ☐ ZDROWIE
- ☐ ZWIERZĘTA
- ☐ BIZNES

ZAKUPY
- ☐ hurtownie
- ☐ sklepy

ROLNICTWO
- ☐ kupię
- ☐ sprzedam

RÓŻNE
- ☐ kupię
- ☐ sprzedam
- ☐ inne

» **POLONEZ** Caro (1994), centralny zamek, autoalarm, ☎(0-86)72-38-95. 29823
» **POLONEZ** Caro 1,6 (1994), ☎15-33-63. 30042
» **POLONEZ** Caro 1,6 (X, 1992), ☎32-32-17. 30095
» **POLONEZ** Caro 1.6 (1994). ☎15-51-23. 30149
» **POLONEZ** diesel 1,9 GLD (1995), ☎546-732. 30081

WALKER
KATALIZATORY *(już od 385 zł)*
❑ układy wydechowe
UNIMOT Jan JANUĆ Białystok, Handlowa 7, tel. 423-671 w. 340, tel./fax 428-756
11267

» **POLONEZY** nowe, używane. "AUTOKOMIS". Rowery, raty (PTS) do 7 lat, pierwsza wpłata 10%. Kupno -zamiany. Botaniczna, ☎44-55-48, Orzeszkowej 32, ☎410-465. 29861
» **PRZYCZEPA** HL8011 (1983) 10 t, wywrot, 4.000,-. (0-119)490-08. 29747
» **PRZYCZEPKA** samochodowa, części Mercedes 307D, ☎326-216. 30195
» **RENAULT** 1900D (1992), ☎(0-835)47-28. 30049
» **RENAULT** Trafic 2,1D, 1993, 9-osobowy, przedłużany, ☎546-476. 29604
» **SAMARA** 1300, 2109 (1990), 9.800,-. ☎614-943. 30211
» **SILNIK** 2ITD do Fiata, resory Dukato. ☎616-803. 30192
» **SILNIK** DB123, 200D (1982) po remoncie. ☎323-512. 30256
» **SILNIK** do Mazdy 1,6 sprzedam. Sokółka, ☎(11)56-89. 29728
» **SIMSON** skuter PR-50 (1988), ok. 2.000. ☎(0-116)354-94. 29854
» **SKODA** 105 (1981), stan dobry. Choroszcz, ☎61-99-84. 30212
» **SKODĘ** 105 "S" -1983, tel. 413-992. 29963
» **SPRZEDAM** Golf 1990 r., tel. (0-86) 77-52-33, Polonez 1994, 14.500 PLN. 30185
» **STARA** "A-200" trzystronny wywrot (1987.12). ☎(0-90)265-446. 29845
» **STAR** W-200 lub zamienię. Suchowola, ☎11-18-19 wew. 232. 30028
» **TAWRIA** (1992), składak, 73.000 (do uzgodnienia), ☎416-590. 29644
» **TOYOTA** Carina 1,6 Gli (1995),pięciodrzwiowa, Sedan. ☎(0-90)265-446. 29847

PRZEDPŁATY 11268
Kupno - Sprzedaż
Bank informacji
POLMOZBYT
Białystok, ul. Zwycięstwa 10, tel. 512-540, 517-332

» **TOYOTA** Carina E, (X, 1995), nowa. Augustów, ☎(0-119)52-78. 29757
» **TOYOTA** Corolla 1,6 16V, (1991), ☎541-994. 30055
» **TOYOTA** Starlet 1.0 12V (1987/88). ☎467 Brańsk. 30272
» **TOYOTĘ** Carinę 2.0i GLi (1993), ☎15-29-00. 30053
» **URSUS** C-360. Szymaki 12, gm. Kuźnica Białostocka. 29942
» **VOLKSWAGEN** Jetta (1984) sprzedam. Suwałki, ☎(0-87)67-27-62. 30197
» **VOLKSWAGEN** LT35 (1988), ☎(0-86)75-47-43. 30115
» **VOLVO-340** 1,4 +gaz (1984), ☎(0-86)188-699 lub 160-964. 30045
» **VOLVO** 343 (1981/83), ☎(0-86)716-505. 30046
» **VW-JETTA** 1,6D 1985 kupiony u Dealera, serwisowany, garażowany. Wygląd zewnętrzny i stan techniczny idealny. Augustów, ☎(0-119)23-55. 29924
» **VW** Jetta (1986), sprzedam, ☎191-730. 30103

FIAT
126; Cinquecento 700, 900; Van; Uno;
● natychmiastowy odbiór ● pełny wybór ● atrakcyjne ceny ● w rozliczeniu samochód używany ● kredyt na miejscu w ciągu 60 minut ● ubezpieczenie w Warcie za 24% pełnej składki ● rabat na usługi serwisowe.
POLMOZBYT
Białystok, ul. Zwycięstwa 10, tel. 512-540, 517-332
11172

» **VW** Jetta 1,6 diesel (1986 /1987), ☎540-507. 30187
» **VW** Passat 1,6 TD (1991), kombi, ☎753-423. 30105
» **VW** Passat kombi 2,0 GT 16V (1994), ☎443-298. 30124
» **VW** Santana 13 benz (1984). ☎(0-86)18-16-84. 30096
» **WARTBURG** (1978) zarejestrowany, 800,-. ☎55-43-14 w. 441. 30220
» **WARTBURG** 1,3 (1990) kombi. Giro, Fasty 178a. 29380
» **WARTBURG** 1400,-, 126p 2000,-. ☎616-848 (prosić Dominika). 29050
» **WARTBURG** 953 składak (1989), 2700,-. ☎55-43-14 w. 441. 30222
» **YAMAHA** Radian 600 100KM, stan idealny, ☎(0-86)160-291. 30080
» **ZAPOROŻEC** tanio, ☎75-34-16. 29791
» **ŻUK** A-11 (1987). Krynki, Bema 50/9, ☎173. 29578
» **ŻUK** A11B skrzyniowy. ☎543-609. 30213

❐ NAPRAWY

» **KATALIZATORY,** amortyzatory, tłumiki -wymiana, naprawa, sprzedaż, 751-625. 25645
» **OPONY** -sprzedaż, montaż, wulkanizacja, ☎539-007. 29903

ROZRUSZNIKI, ALTERNATORY, części do nich -kupisz, naprawisz. Białystok, Blokowa 29, 531-431. 26950

❐ AUTOALARMY

» **AUTOALARMY,** blokady, Cel-Protector, Mul-T-Lock, radiomontaż. Poznański-Auto, 539-007. 29891

AUTOALARMY na każdą kieszeń. Gedymina 19, ☎761-098. 29994

» **ZNZ** -inż. Sosnowski -Gedymina 21. 27640

❐ INNE



» **"(0-85)325-681,** Rzeczoznawcy": parametry, pojazdy importu indywidualnego, SAM,... 29738

BIZNES

» **"(0-85)325-681,** 327-743, 751-583": Biuro Rzeczoznawcy, Warszawska 40. 29737
» **"085-325-681",** RZECZOZNAWCY... 22758
» **FAJERWERKI,** zimne ognie. Najtaniej -koniecznie sprawdź. ☎(0-85)325-801. 30082
» **KUPIĘ** trak poziomy. ☎445-818. 30267
» **POSZUKUJĘ** odbiorców fryz olchowych, brzozowych. ☎445-818. 29664
» **POSZUKUJĘ** producentów mebli tapicerowanych, kuchennych z przeznaczeniem na rynki wschodnie. ☎431-301 30287
» **PRZYJMĘ** na przechowanie towar pod Białymstokiem. ☎(0-85)448-614. 29482
» **SZUKAM** wspólnika do uruchomienia stacji benzynowej. ☎(0-85)448-614. 29481
» **TANIE,** niespotykane lampki nocne, stoły, ławy, ☎(0-86)712-866. 29783
» **TELEFONY** komórkowe. Sprzedaż, montaż, 539-007. 29896

UBEZPIECZENIA

» **"(0-85)325-681-TUK":** samochody, domy, sklepy, hurtownie, fabryki, mieszkania... 29741

NAUKA

» **EGZAMINY** na prawo, 42-72-52. 21342

TURYSTYKA

» **"GAMA",** ☎42-01-13, Malmeda 3. Bogata oferta LATO '96. Zapraszamy po katalogi "SIGMA TRAVEL". Wycieczki i wczasy za granicą: Wiedeń, Hiszpania, Włochy, Francja, Grecja, Egipt, Tunezja, Majorka i inne. Międzynarodowe przejazdy autokarowe. Wyjazdy z Białegostoku. Wycieczki szkolne. 26921
» **"BIACOMEX",** Legionowa 9/1, ☎44-16-58, 42-49-05. Największy wybór wycieczek szkolnych. Katalog -Wiosna 96. 29904
» **ATRAKCYJNE** przejazdy autokarowe, wycieczki. "LIFE TRAVEL", ☎44-65-04. 27742
» **MIKROBUS** osobowy Ford Transit do wynajęcia, ☎54-55-44. 29530

OKAZJA! Klasyczne Włochy w term. 27.04. -04.05.96. DOGODNE RATY! Biatra, ☎328-304, 328-103. 29663

» **SANATORIA** Druskienniki. Lato: morze, góry. ROYAL, ☎42-32-71. 29834

ZAKUPY

❐ SKLEPY

» **"GEST"** garnitury. Św. Rocha 14A (Pawilon Wenus). 29575
» **"GEST"** smokingi, marynarki, spodnie, krawaty, dodatki, parasole. 29576
» **SKLEP** "Marcus" -kosmetyki, chemia -doskonały wybór. Tanio! 29982
» **AUTOGAZ** -butle, kuchnie, reduktory, promienniki, ogrzewacze, palniki. 29806
» **SKLEP** "Marcus" -rowery, hurt -detal. Farna 10. 29981
» **AUTOGAZ** - kuchnie -tanio. Białystok, Octowa, baza PKS. 29800
» **ANTENY** satelitarne i naziemne, domofony, telefony, alarmy. AVAL, Białystok, Kozłowa 4, ☎517-656. 28922
» **SKLEP** "Marcus". Łomża, Farna 10 -ksero najtaniej. 29980

ATESTOWANE SEJFY, ZAMKI, DRZWI, OKUCIA. NOWOŚĆ - - KODOWANIE KLUCZY SAMOCHODOWYCH Z TRANSPONDEREM, SZOSA PÓŁNOCNO-OBWODOWA 38, TEL./FAX. 539-036. 29611

» **KOSIARKI** spalinowe elektryczne, wykaszarki, Zwycięstwa 47, ☎52-34-52. 29718
» **KUCHNIE** gazowe Wrozamet -duży wybór, ceny konkurencyjne. "ELF", ul. Siewna 14, ☎751-467. 29375
» **MASZYNY** krawieckie (przemysłowe), nowe i używane. Olsztyn, tel. (0-89)279-084, 279-308. 24168

PIŁY spalinowe, SERWIS, Raty, Zwycięstwa 47, ☎52-34-52. 29719

» **SKLEP** "POLSKI LEN", ul. Starobojarska 25. Zapraszamy godz. 9.00 -17.00. 29601
» **TANIE** meble, obciąganie guzików. Malmeda 7, ☎436-260. 30151

❐ HURTOWNIE

» **"REXBUD"** Suwałki, 67-91-11, płyta pilśniowa, wiórowa. Sklejka. 23702
» **"SUPIK"** dystrybutor obuwia gumowego. Sulimy 3 k.Giżycka. 29807
» **"SUPIK"** odzież robocza Sulimy 3, k.Giżycka. 29805
» **COSMETICS** -papiery biurowe, ksero, fax, metkownice, inne. 29979
» **COSMETICS** -dystrybucja chemii gospodarczej, kosmetyków. Ceny konkurencyjne. 29978
» **COSMETICS** -hurtowa sprzedaż rowerów. Duży wybówr, ☎(0-86)16-22-96. 29977
» **COSMETICS.** Łomża, Nowogrodzka 151a, tel./fax (0-86)16-22-96 -Zaprasza! 29976

ATESTOWANE SEJFY, ZAMKI, DRZWI, OKUCIA, SZOSA PÓŁNOCNO -OBWODOWA 38, TEL./FAX. 539-036. 29610

» **BEZPOŚREDNIO** z TiR-a odzież używana. Suwałki, ☎(0-87)66-95-15. 29075
» **HURT** odzieży skórzanej, 0-89/41-42-92.

NOWOŚĆ
Wykrywacze obecności gazu
TERMITECH S.C.
BIAŁYSTOK, UL. TOWAROWA 2B
TEL. 324-342, FAX 323-974
10265
30030

HURTOWNIA dywanów, Land Dywan, Handlowa 5, Hurt-Detal. 29876

» **HURTOWNIA** szkła budowlanego. Wiewiórcza 64, ☎(0-85)434-239. 28482

IMPORTER obuwia z Chin "PANDA", 427-449 w.279. 29880

» **KASETONY** styropianowe, drewnopodobne, farby. Saturna 28, 532-315. 28192
» **KWIATY** sztuczne, ozdoby. Dąbrowskiego 18, ☎52-48-96. 29098

OPAKOWANIA: torebki, reklamówki, rolki, taśmy. Składowa 7, ☎420-425. 29878

» **PRODUCENT** sprzeda: rusztowania, rury, blachy, ☎753-293, 090265825. 26582
» **SKARTEX,** ul. Fabryczna 2A, ☎(0-85)751-686, Rajstopy, Skarpety. 26744
» **SKARTEX,** ul. Fabryczna 2A, ☎(0-85)751-686, Biustonosze, Bielizna. 26747
» **SKÓRY** odzieżowe włoskie, francuskie, Upalna 1a/35, ☎546-146. 29284

ZDROWIE

» **"KONSYLIUM"** specjalistyczne gabinety lekarskie, Legionowa 9A, ☎420-433. 29824
» **APARATY** słuchowe, inhalatory, ciśnieniomierze, masatory. ADMED, ☎329-123. 29225
» **APARATY** słuchowe, Krakowska 5, ☎422-268. 29190
» **GABINET** Ginekologiczny, ☎428-676, Wyszyńskiego 8B/32 -Dr n. med. Marek Drożdżewicz - poniedziałek, czwartek 15.15 -16.30; Dr Andrzej Kulig -wtorek, piątek 16.30 -18.00. 27881
» **GABINET** Stomatologiczny "PRODENT", Kilińskiego 9. Rejestracja, ☎41-66-58. 29453
» **GINEKOLOG** "Konsylium", Legionowa 9a, poniedziałek -czwartek, ☎420-433. 29814
» **GINEKOLOG** -USG, Zamenhofa 1, 32-32-02, codziennie (12.00-18.00). 20767
» **GINEKOLOG** -Zdzisław Gołaszewski. Wtorek, czwartek 16.30 -18.00, Wąska 4 (od Jagienki), Xlp., dom ☎322-800, 28689
» **HUBA** brzozowa przeciw nowotworom -sprzedam. Białowieża, ☎12-616. 29780
» **KACZKI,** baseny sanitarne, pieluchomajtki dorosłym ADMED, ☎329-123. 29222
» **MATERIAŁY** przeciwodleżynowe, poduszki zdrowotne, laski, ADMED, ☎329-123. 29219

MEDIN bezoperacyjne leczenie kamicy żółciowej, nerkowej, prostaty, hemoroidów. Białystok, 422-268. 27205

» **OBUWIE,** odzież lekarska, wkładki ortopedyczne, ADMED, ☎329-123. 29228
» **ODSTĄPIĘ** lek homeopatyczny Streptococcinum, tel. 183-209. 29962
» **PRZYCHODNIA** STOMATOLOGICZNA. Stomatologia zachowawcza, protetyka. Lipowa 23, ☎42-64-01. 30257

SOCZEWKI kontaktowe, płyny dezynfekcyjne. Krakowska 5, ☎422-268. 29192

» **SPECJALISTA** chorób skóry od 16.00, ☎52-30-35. 29843
» **TRANSPLANTACJA** włosów "INTRAMED", (0-22)15-57-15. 29712
» **USG** Zamenhofa 1, Rejestracja (8.00-18.00), 32-32-02. 20772
» **WYPOŻYCZALNIA** elektrycznych odciągaczy pokarmu, ADMED, Legionowa 4. 29234
» **ZDROWOTNE** pasy brzuszne, opaski elastyczne, Legionowa 4. 29231

ROLNICTWO

❐ KUPIĘ

» **CIĄGNIK** 360 zamienię na 330, ☎(0-87)15-15-00. 29853

CIĄGNIK Ursus-25, 28 do remontu, sprawny technicznie, obudowę mostu tylnego 25, 28. ☎101-580, 109-110 po 20.00. 30203

» **JAŁÓWKI** wysokocielne półkrew-ncb, bezbiałaczkowe, ☎515-942, Proletariacka 5/31. 30207

PSZENICĘ
SKUPUJE
■ w cenie 650 zł/tona ■
Młyn
Przemysłowo - handlowy.
Jerzy Wysocki
Zambrów, ul. Ostrowska 58
tel. (0-86) 71-44-56
codziennie w godz. 6^{00}–20^{00}
10951

» **KUPIĘ** pszenicę, jęczmień, pszenżyto, żyto, łubin. Odbiorę własnym transportem. ☎(0-119)47-985 do 15.00, po 20.00 (0-119)46-770. 28269
» **MIKROCIĄGNIK** MF-70. Sokółka, ☎11-24-24 do 15.00. 29765
» **TURA** do Zetora 7211, Mońki, ☎21-14. 29579

❐ SPRZEDAM

» **C-330** (1985), tel. Krypno 74, kier. 16-19-19. 29401
» **C-330** Kobylin -Kruszewo 9, 18-204 Kobylin - Borzymy. 30265
» **C-330M,** 2 szt. (1990) -sprzedam. Gdańsk, ☎(0-58)35-66-79. 29950
» **C-360,** (1984), MTZ (1882/86). Mierucie 15, k.Grajewa. 29764
» **C-360,** (1986). Łupianka Stara 19, gm. Łapy. 30073
» **C-360-3P,** T-25, ☎(0-86)19-18-43. 30065
» **C-360M** (1988). Babiki, ☎26, Grzybowskiego 8. 29775
» **C-360** traktor. Suchowola, ☎232. 30093
» **CHŁODZIARKĘ** na mleko 60 l, ☎(086)760-816. 30137
» **CIĄGNIK** 330M (1990). Grądy Duże 5, gm. Jedwabne. 30175
» **CIĄGNIK** C-330. Bogusze 58 koło Sokółki. 30019
» **CIĄGNIK** C-330. Zalewski Tadeusz, Garbowo Nowe, 18-204 Kobylin Borzymy, łomżyńskie. 30154
» **CIĄGNIK** DT-75 -nowy. ☎(0-85)189-154. 30135
» **CIĄGNIK** T-150K (XII, 1988), 22.000,-; sieczkarnię E-281, 9.300,-; rozsiewacz 5 tonowy, 5.300,-; ☎188-136. 30021
» **CIĄGNIK** Włodimirec T-25, Proncuk, Domuraty-34, 16-150 Suchowola. 29777
» **CYKLOP,** Dmochy -Wahy 16, ☎(0-86)755-101. 29750
» **FSO** 1,5ME (1989) Zambrów ☎71-36-27 po 16.00. 30160
» **KAMAZ** 5320 (1980), Bizon Rekord (1990). Giby, ☎(0-87)165-121. 30179
» **KOMBAJNY** Bizon (1988, 1989), roztrząsacz dwuosiowy, przyczepa samozbierająca, C-360, prasę. SMOLDEX -Smolniki, k.Stawisk, ☎(0-86)78-55-98. 29046
» **KOMBAJN** zbożowy ZO-20, Jan Kuligowski, Łempice-24, 19-222-Wąsosz. 29119
» **KOMBAJN** ziemniaczany "ANNA", Płonowo 10, ☎135-12, gm. Brańsk. 29821
» **KOMBAJN** ziemniaczany. Wiszowaty Tadeusz. Wyszowate 2, Trzcianne. 29951
» **KUNA,** stan bardzo dobry. Zofijówka 4, ☎(16-14-14)344. 29732
» **NIEMIECKIE** prasy do słomy oraz zbiorniki na mleko. Pisz, ☎(0-117)347-86. 30208
» **PILNIE** dużą ilość obornika końskiego. ☎448-614. 29836
» **PRASA** samozbierająca, Welger PA45. ☎612-750 po 18.00. 30054
» **PRASY** do słomy, ciągnik niemiecki. Łomża, ☎160-341. 29927
» **PRASY** do słomy, różne typy, Ełk, ☎(0-87)10-13-21. 26255
» **PRASY** do słomy, różne typy. Ełk, (0-87)10-13-21. 29091
» **PRASY** niemieckie. Mścichy 81, k. Radziłowa, Grajewo Oferty Biuro Ogłoszeń nr (0-8672)24-54. 29973
» **ROZTRZĄSACZ,** kopaczkę: Zambrów, ☎71-38-69. 29657
» **ROZTRZĄSACZ** obornika, jednoosiowy. Czajki 32, gm. Sokoły. 30051
» **SAMOZBIERAJĄCĄ** "Mirosławiec". Wacław Szczuko, Michnowce gm. Krasnopol. 29089
» **SIANO,** Giełczyn 83, gm. Łomża, ☎(0-86)16-26-00. 30190
» **SIANO,** ☎17-88-22 (łomżyńskie). 30183
» **SIEWNIK** zbożowy, kultywator dziesiątka. ☎(15)51-68. 29615
» **SNOPOWIĄZAŁKĘ,** młocarnię, prasę Kuna - stan idealny. Kobylin Kruszewo 27, Kobylin Borzymy (łomżyńskie).. 29591
» **SOSNA** tartaczna 20 m^3. Białystok, ☎519-104. 29944
» **SPRZEDAM** C-360, Wola Zambrowska 121a. 30161
» **SPRZEDAM** klacze pod siodło. Miłki, ☎116-83. 29882
» **SPRZEDAM** nowo wybudowane gospodarstwo rolne na Mazurach, trasa Giżycko -Kętrzyn, komfortowy dom, chlewnia trzody 1000 szt., 14 ha ziemi, wodociąg, telefon. Giżycko, ☎(0-878)14-06 lub 14-03 po 19.00. 29995
» **URSUS** C-360, Bizon 56. Dębówka ☎(0-86)17-70-82. 29394
» **WŁADYMIREC** T-25A z kabiną na gwarancji, ☎762-137. 30034
» **WYPRZEDAŻ** gospodarstwa: krowy dojne, ciągnik C-330, MTZ-80, przyczepa samozbierająca, przyczepa transportowa 8-tonowa, 4-tonowa, kombajn ziemniaczany, inne, ☎(0-86)77-42-27. 30027
» **ZETOR** 7211 (1989), ☎(0-86)785-598. 30001

ZWIERZĘTA

» **DALMATYŃCZYKI** szczenięta sprzedam, ☎(0-86)189-850. 29936
» **DOBERMAN** 2 lata, ☎(0-86)75-20-37 po 17.00. 29901
» **JAMNICZKI** po Zwycięzcy Świata, ☎43-46-91. 29788
» **SPRZEDAM** konie wierzchowe, zaprzęgowe, kucyki, źrebaki. ☎(0-85)448-614. 29480
» **SZCZENIAKA** mieszańca puszystego, dużego tanio sprzedam, ☎762-494. 28967
» **SZNAUCERKĘ** -olbrzym (rodowód), Rottwejler, Szumowo ☎131. 29808

RÓŻNE

❐ KUPIĘ

» **BETONIARKI,** pralki, motorowery, Jawki, silniki elektryczne, ☎324-061. 30143
» **BRYCZKI** oraz części metalowe do nich. ☎(0-85)448-614. 29479
» **KUPIĘ** naczepę, przyczepę, kontener -chłodnię. ☎(0-86)180-666. 29985
» **REGAŁ** biały z łóżkiem i biurkiem, 421-637. 29151
» **ŚWIADECTWA** udziałowe, ☎412-861. 29272

❐ SPRZEDAM

» **BIBLIOTECZKĘ** antyczną (1895), stan idealny. ełk (087)10-72-41. 30132
» **D-83,** ☎Trzcianne 62 lub 39. 30033
» **DOM** do rozbiórki, murowany. Mystkowski, Rosochate, Czyżew. 29766
» **FREZARKĘ** fabryczną, dolnowrzecionową do drewna, ostrzałkę do pił trakowych, prasę niemiecką (klejenie płaszczyzn) czteropółkową. ☎101-580, 109-110 po 20.00. 30206
» **GARAŻ** blaszak przy ul. Chmielnej. ☎75-18-30. 30196
» **GARNITUREK** komunijny, ☎610-093. 29794
» **KAMERĘ** wideo A1 VHSC Panasonic, ☎416-136. 30048

KOMPUTERY -TANIO I NA RATY!!!!. INFOSOFT, TEL/FAX, 615-558. 30228

» **KSEROKOPIARKA** Mita DC 1455, ☎530-383. 30249
» **KURY** nioski -Skrybicze, ☎415-140. 29450
» **ŁUCZNIK** LZ-3, textima, guzikarkę. 42-52-62. 30245
» **MARMUROWE** parapety, ławy, lampki nocne - tanio, ☎(0-86)71-28-66. 29784
» **MASZYNĘ** do produkcji brykietu -sprzedam. Suwałki, ☎(0-87)67-70-38. 29434
» **MŁODZIEŻOWY** wózek inwalidzki -nowy. Suknię ślubną. ☎538-785. 30199
» **NOWĄ** lodówkę "Polar" -tanio sprzedam, ☎413-992. 29964
» **OKARKĘ** 500 1600 w kłodach, Hajnówka ☎22-80. 29753
» **OKNA** 176x144 oraz 150x168 -oszklone, ☎63-22-78, 61-27-71. 29366

PILARKI, kosiarki, opryskiwacze, myjki, Zwycięstwa 47, ☎52-34-52. 29717

» **PŁYTKI** lastryko, Łomża, Waska 19, (0-86)16-30-11. 28740
» **PSZCZOŁY** 17 rodzin tanio sprzedam. Suwałki, ☎(0-87)66-33-06. 29856

RURY czarne 3/4"-90mb, 1"-20mb, 60-4mb. Tanio! ☎(0-85)762-672. 29528

RURY ocynkowane 1"-40mb. Tanio! ☎(0-85)762-672. 29529

» **SEPTIFOS** -środek do oczyszczania szamb, Białystok, ☎411-958. 29756
» **SOSNA** sucha 80 mm, 40 mkw. 431-262. 30047
» **SPRZEDAM** silnik przyczepny do Łodzi D-45, Łomża, ☎16-57-96. 30167
» **STRAGAN** typ "Szczęki" -nowy, ☎(0-87)67-21-85 od 19.00. 29830
» **ŚWIERK** tartaczny. Suwałki, tel/fax. (0-87)66-52-31, wieczorem, ☎66-45-59. 29848
» **TARCICA** na zamówienie, krokwie, wiązary, ☎63-22-78, 61-27-71. 27998
» **TEODOLIT** Theo 80, ☎(0-86)71-35-98. 29809
» **UDZIAŁY** spółki rolno -turystycznej. Biuro Ogłoszeń 29483. 29483
» **UŻYWANE:** szafę, telewizor, lodówkę... (Warszawska 40, 325-681). 29742
» **WINDSURFINGOWE** deski używane, kompletne -tanio, ☎447-202, 619-198. 29952

» **WYCIĄG** budowalny WBT-600. VAT. ☎(0-86)71-35-98. 29812

» **WYPOŻYCZALNIĘ** kaset Video -sprzedam, ☎(0-85)55-54-78 po 15.00. 30221

» **WYSEZONOWANĄ** tarcicę sosnową -sprzedam. (0-86)77-50-13 Boguty. 29970

» **ZESTAW** meblowy kuchenny, drewnopodobny, nowy, niedrogo, ☎44-44-87. 29744

» **ZESTAW** wypoczynkowy -tanio, wersalkę, fotele, ☎185-230. 29959

❒ INNE

» **"STYROSUPREMA"** płyty najlepiej ocieplające budynek. Łomża, ☎()-86)189-423, 186-103 po 18.00. 29685

» 1 kwietnia zgubiłem pęk kluczy w Mońkach. Nagroda! Wiadomość: ☎(16-15-15) w.67. 30238

» **KUP** w Akcencie lub Rolniczej "Na wysokim brzegu". 29353

» **PRAWA** 80.000, 10.000, 6000, szukam lewej. ☎(0-86)755-108. 29772

» **SKUP** i sprzedaż świadectw udziałowych: Łomża, ☎163-229. 30164

» **ZGUBIONO** pęk kluczy (Żabia). Nagroda! ☎445-836. 30263

TOWARZYSKIE

» **"EDEN"** Mikołajki, Okrężna 14A, ☎ 0-90207176. 26863

Treść **ogłoszeń drobnych** z pięciu ostatnich numerów **GAZETY WSPÓŁCZESNEJ** poznasz dzwoniąc:
TAI 44-63-45, 44-63-46, 44-63-47
Telefoniczna Agencja Informacyjna działa od poniedziałku do piątku w godz. 9-18

FSO CARO, ATU, TRUCKI WSZYSTKIE TYPY
POLONEZY
RATY → Cargo → Standard → Skrzynia 2,5 m → 5 - osobowe → Citroen Nysa C-15
INWESTOR LEASING
Białystok, ul. Lipowa 14, tel. (0-85) 421-681 w. 21
Białystok, ul. Składowa 7, tel. 44-16-31, 44-17-02, 44-19-89
11206

CENTERTEL
Telefony komórkowe
• sprzedaż gotówkowa
• leasing
• autoryzowany montaż
KONRYS ul. Zwycięstwa 8F
tel 51-63-64 tel 51-64-44
11155

CENTRUM DAEWOO
Autoryzowany Dealer "AUTO SALON-KWIATKOWSKI"
NEXIA - bogato wyposażone - w atrakcyjnej cenie do kupienia natychmiast
POLONEZ CARO: ❑ duży wybór wersji
(świąteczna niespodzianka) ❑ rewelacyjne warunki kredytowe
- I wpłata - 0%
- termin spłaty do 6 lat
- bez żyrantów
- oprocentowanie 12,5%
- możliwość pozostawienia samochodu w rozliczeniu
(ŚWIĄTECZNA PROMOCJA) ilość samochodów ograniczona
Zapewniamy profesjonalny serwis i kartę stałego klienta.
Z A P R A S Z A M Y
Giżycko, u. Kętrzyńskiego 12 a, tel. (0878) 55-44,
Ełk, ul. Kilińskiego 5, tel. 10-81-11, 10-81-12
11127

Ford Spectrum
ATRAKCYJNA OFERTA UBEZPIECZENIOWA W "POLONII" SA bezpłatne OC
• salon • części • serwis • diagnostyka komputerowa silnika
BIAŁYSTOK, UL. ZWYCIĘSTWA 88
TEL.FAX 516-911, 516-034
TEL. 518-279, 516-185
RATY, LEASING
11143

FIMOT 19-300 Ełk, Autoryzowany dealer
ul. Słowackiego 11, tel./fax (0-87) 10-31-03, 10-48-40
FSO
DAEWOO MOTOR POLSKA
Ełk LUBLIN
FURGON SKRZYNIOWY
KONTENER IZOTERMA
raty do 6 lat, leasing w rozliczeniu przyjmujemy używane samochody
Montujemy: - radioodtwarzacze, autoalarmy "Silicon", instalację gazową BEDINI (z zachowaniem gwarancji).
Bezpłatne OC
CITROËN C-15
TRUCK – 5-osobowe, długie, krótkie oraz CARGO - VAN
INWESTOR LEASING
Holowanie pojazdów przez całą dobę. Wykonujemy zabezpieczenia antykorozyjne.
11151

IVECO Suma rat leasingowych - równa cenie pojazdu
11208
Leasing 0%

Furgon IVECO Daily 35,8-12,5 m³
Promocyjna cena 68.000 PLN+VAT
2-letnia gwarancja lub 200.000 tys. km
TOP MOTORS Białystok, ul. Składowa 7
tel./fax 44-16-31, 44-17-02, 44-19-89

KONKURS BŁYSKAWICZNY

Wielka gotówka supernagrody błyskawicznie



BIURO GRY 42-32-42

Przyzwyczajenie robi swoje

Pani Lucyna Panasewicz z Sokółki czyta Współczesną od lat. Przyzwyczaiła się do naszej gazety. Gra również z przyzwyczajenia, przy okazji. W „Konkursie Błyskawicznym" wygrała 100 złotych, czyli jeden milion starych złotych. Nie jest to wprawdzie największa wygrana naszej gry, ale cieszy. Już kiedyś pani Lucyna miała zdjęcie w gazecie, ale z zupełnie innej okazji. Mamy nadzieję, że pamiątkowe ujęcie z wygraną nagrodą z naszej kolumny konkursowej również trafi do rodzinnego albumu.

Jest o co grać!

Nagrody, które rozlosujemy w dogrywce „Konkursu Błyskawicznego" to:

- **Nagroda główna: 2.500 złotych**
- wiertarka „Bosch"
- toster „DeLonghi"
- ekspres do kawy „Melitta"
- elektryczna maszynka do mięsa „Zelmer"
- żelazko z nawilżaczem „Philips"
- termowentylator „Farel"
- termowentylator „Dimplex"
- aparat fotograficzny „Concord"
- zabawki: huśtawki, zabawki pluszowe, latarka i puzzle, tornistry, plecak – małpa, duże lalki, kolejki na baterie
- niespodzianki: klucze samochodowe, olej samochodowy, zestaw kaset wideo, lampka na biurko

W sumie rozlosujemy ponad 30 nagród.

Dogrywka „Konkursu Błyskawicznego"

Tym razem w dogrywce konkursu rozlosujemy nagrody pozostałe z puli „Konkursu Błyskawicznego" oraz te, które nie zostały odebrane w regulaminowym terminie. Dzisiaj zamieszczamy specjalny kupon – ankietę, który należy wypełnić, dołączyć do niego kartę „Konkursu Błyskawicznego" i dostarczyć do nas. Kupon – ankieta będzie w gazecie jeszcze jutro.

Nie trzeba przysyłać kuponów konkursowych zbieranych w trakcie trwania gry. Wystarczy karta i wypełniona ankieta. Można dostarczyć dowolną ilość kart z ankietami, każdy taki komplet będzie traktowany jako oddzielny los. W losowaniu wezmą udział tylko oryginalne ankiety wycięte z gazety. **Nasz adres: Gazeta Współczesna, ul. Suraska 1, 15–950 Białystok, skr. poczt. 193. Prosimy o dopisek: Dogrywka.**

Mieszkańcy Białegostoku mogą swoje losy wrzucać do urny, którą ustawiliśmy na parterze w budynku redakcji.

Uwaga!

Karty z ankietami można przesyłać pocztą, ale można również składać je w punktach przyjmowania ogłoszeń „Gazety Współczesnej" do 5 kwietnia (piątek) do godz. 12.

Wykaz miejscowości i punktów, w których będziemy zbierali karty z ankietami zamieszczamy niżej:

- Augustów, Rynek Zygmunta Augusta 9 (NSZZ „Solidarność")
- Bielsk Podlaski, ul. Widowska 4 („ADVOCAT")
- Ełk, ul. Małeckich 2 (Mazurska Regionalna Izba Gospodarcza)
- Giżycko, ul. Pocztowa 3 (Oddział GW)
- Hajnówka, ul. Piłsudskiego 14 (Usługi komputerowe)
- Łomża, al. Legionów 7 (Oddział GW)
- Olecko, pl. Wolności 13 („U Janka")
- Pisz, ul. Okopowa 3A (BP Orbis)
- Suwałki, ul. Kościuszki 32 (Oddział GW)
- Zambrów, ul. Wojska Polskiego 22 („GLOBTOUR")

Dogrywka będzie błyskawiczna! Publiczne losowanie przeprowadzimy już 10 kwietnia na parterze w budynku redakcji ok. godz 10 (w środę po świętach), a wyniki opublikujemy w czwartek, 11 kwietnia.

KONKURS BŁYSKAWICZNY – KUPON ANKIETA

Imię .....

Nazwisko.....

Adres.....

.....

Dane zawarte w ankiecie są do wyłącznej wiadomości redakcji.

A. Uczestniczy Pan/Pani w konkursach:
- po raz pierwszy
- od czasu do czasu
- we wszystkich jakie były

zaznacz jedną odpowiedź

B. Jaka forma konkursu odpowiada Panu/Pani najbardziej:
- zdrapka
- zakreślanka
- zdrapko–zakreślanka
- przykładanka
- inna

zakreśl jedną odpowiedź

C. Jakie nagrody Pana/Pani zdaniem powinny być w konkursie:
- duża liczba drobnych nagród rzeczowych
- kilka, ale bardzo cennych nagród rzeczowych
- tylko gotówka
- wszystkiego po trochu

zakreśl jedną odpowiedź

D. Czy czytałby Pan/czytałaby Pani „Gazetę Współczesną" bez konkursu (podkreśl wybraną odpowiedź).

tak nie

●●●

Jaka tematyka interesuje Pana/Panią w „Gazecie Współczesnej", odpowiedz „tak" lub „nie".

1. krajowe i zagraniczne wydarzenia polityczne
2. regionalne wydarzenia polityczne
3. informacje gospodarcze krajowe
4. informacje gospodarcze z regionu
5. omówienia ustaw, interpretacja przepisów
6. wiadomości sportowe
7. reportaże o problemach społecznych
8. reportaże dotyczące afer gospodarczych i korupcji
9. sensacje i kryminały
10. krzyżówki, rozrywki umysłowe
11. wydarzenia kulturalne
12. porady praktyczne, uroda, plotki

W Pałacu Branickich

Meta teleturnieju „Na olimpijskim szlaku"

Po raz drugi Białystok jest organizatorem ogólnopolskiego finału teleturnieju „Na olimpijskim szlaku". Odbędzie się on 14 kwietnia w auli Pałacu Branickich. Teleturniej ma w tym roku szczególne znaczenie, bowiem za niespełna trzy miesiące w Atlancie zapłonie znicz olimpijski symbolizujący otwarcie Igrzysk XXVI Olimpiady.



Ponadto, poprzez teleturniej, przypomniana zostanie bogata tradycja nowożytnego ruchu olimpijskiego zapoczątkowana dokładnie sto lat temu w Atenach.

Konkurs „Na olimpijskim szlaku" jest masową imprezą, która rozpoczęła się na szczeblu szkoły, a następnie wojewódzkim, strefowym, półfinałowym.

W wielkim finale wystąpi po sześciu zawodników w kategorii szkół podstawowych i ponadpodstawowych oraz siedem osób w klasie otwartej.

(let)

Rozbili rywali

W miniony weekend w Warszawie rozegrane zostały bokserskie, strefowe mistrzostwa Polski juniorów. Przedstawicielami naszego okręgu byli pięściarze z Asdexu Białystok (14 osób), Hetmana Białystok (7) oraz Mazura Ełk (1). Stawką rywalizacji był awans do finałów mistrzostw Polski juniorów (Świecie: 29.05 – 02.06.1996).

Oto zawodnicy, którzy wywalczyli awans – kategoria 45 kg: **Andrzej Kulmaczewski (Asdex–Milano Jeziorko) i Grzegorz Korzeniecki (Hetman)**; kat. 48 kg: **Piotr Dołęgowski (Asdex–Milano Jeziorko)**; kat. 51 kg: **Rafał Szamreta (Asdex, ZSMD) i Dariusz Mierzejewski (Asdex–Milano Jeziorko)**; kat. 57 kg: **Adrian Łapiński (Hetman)**; kat. 60 kg: **Marcin Śliżewski (Hetman)**; kat. 63,5 kg: **Marcin Wilczewski (Asdex) i Kamil Gudalewski (Asdex–Cristal Białystok)**; kat. 71 kg: **Dawid Wysocki (Asdex–Cristal Białystok) i Radosław Zubrycki (Asdex–Cristal Białystok)**; kat. 75 kg: **Michał Rusiecki (Asdex–Cristal Białystok).**

Warszawska impreza była również kwalifikacją do Ogólnopolskiej Spartakiady Młodzieży (Jastrzębie 13.05 – 19.05. br.). Z naszych pięściarzy awans wywalczyli – kategoria 51 kg: **Krzysztof Frąckowiak (Asdex–Moto Oktan) i Marek Jankowski (Asdex–Milano Jeziorko)**; kat. 57 kg: **Cezary Hawryluk (Asdex–World and Security)**; kat. 60 kg: **Paweł Kozikowski (Asdex–Motel Atlanta) i Robert Świerzbiński (Hetman)**; kat. 63,5 kg: **Mirosław Nowosada (Hetman) i Artur Nadolny (Asdex–Milano Jeziorko)**; 67 kg: **Patryk Gierda (Mazur)**; kat. 75 kg: **Tomasz Rutkowski (Hetman, ZSMD)**; kat. +91 kg: **Adam Moroz (Hetman).**

Zawodników do turnieju przygotowywali: **Ryszard Dargiewicz, Tomasz Mróz, Waldemar Czemiel, Zbigniew Maleszewski, Wojciech Szczęsny** (wszyscy Asdex), **Mikołaj Nos, Bogdan Borysewicz** (Hetman), **Tadeusz Biryło** (Mazur). **(paw)**

Liga międzywojewódzka w piłce ręcznej

AZS pauzował

Mający odbyć się w miniony weekend mecz szczypiornistów AZS Białystok z Orłem Karolewo został przełożony na późniejszy termin.

Wyniki pozostałych spotkań: **AZS AWF Warszawa – Jurand Ciechanów 36:19, Victoria Bartoszyce – Jantar Ostrołęka 28:24.**

1. AZS Warszawa	8	16	269:176
2. Victoria	8	12	228:192
3. AZS Białystok	**7**	**6**	**150:171**
4. Jurand	8	4	178:209
5. Jantar	8	4	188:222
6. Orzeł	7	4	168:211

(paw)

Studenci przy stołach

W miniony weekend Akademia Medyczna w Białymstoku była organizatorem Mistrzostw Polski Akademii Medycznych w tenisie stołowym. W turnieju indywidualnym czołowe miejsca zajęli:

Kobiety: 1. Elżbieta Grzymała (AM Gdańsk), 2. Anna Haratym (AM Kraków), 3. Renata Barszczewska (AM Gdańsk).

Mężczyźni: 1. Andrzej Kapłon (AM Wrocław), 2. Krzysztof Inglot (AM Wrocław), 3. Jerzy Dębski (AM Wrocław).

W rozgrywkach drużynowych triumfowały drużyny:

Kobiety: 1. AM Wrocław, 2. AM Gdańsk, 3. AM Białystok.

Mężczyźni: 1. AM Wrocław, 2. AM Łódź, 3. AM Poznań, 4. AM Białystok.

(mark)

Ogniska... na boiskach

180 meczów, rozegranych przez 47 zespołów, poprzedziło wojewódzki finał Ligi Ognisk TKKF w piłce siatkowej, rozegrany w końcówce marca w sali gimnastycznej SP 1 w Łomży.

W turnieju, rozegranym systemem pucharowym, wzięło udział osiem zespołów. Czołowe miejsca zajęli: Ognisko TKKF „Żubr" z Zambrowa – 1 miejsce i puchar dyrektora Wydziału Kultury Sportu i Turystyki Urzędu Wojewódzkiego w Łomży, drużyna Urzędu Kontroli Skarbowej w Łomży – 2 miejsce i puchar prezydenta m. Łomży, zespół Zakładu Mleczarskiego „Mlekovita" w Grajewie – 3 miejsce i puchar prezydenta ZW TKKF w Łomży.

Sędzią głównym zawodów był Mirosław Skawski. Organizatorzy dziękują również dyrekcji SP 1 za nieodpłatne udostępnienie sal gimnastycznych.

Nie zabrakło także chętnych do udziału w Lidze Ognisk TKKF w tenisie stołowym. W sumie do eliminacji miejskich stanęło 37 zespołów, z których do finału wojewódzkiego wyłoniono dziewięć – rozgrywki odbywały się w SP 1 w Łomży, w trzech grupach.

Zwycięstwo i puchar dyrektora WKSiT UW w Łomży przypadły drużynie Zakładów Płyt Wiórowych w Grajewie, 2 miejsce zdobyła drużyna Łomża I, wraz z pucharem prezydenta Łomży, 3 miejsce i puchar prezesa ZW TKKF w Łomży wywalczyli członkowie Ogniska „Start" z Grajewa. Sędzią głównym zawodów był Waldemar Blusiewicz.

(nom)

Droga do sukcesów przez Pisę i Piękną Górę

Zima, szczególnie w naszym regionie, dała się sportowcom mocno we znaki. Mimo to nie ma żadnych zakłóceń w planach treningowych augustowskiej Sparty, która z racji sukcesów kajakarzy i narciarzy wodnych jest firmową wizytówką Suwalszczyzny.

Utytułowani kajakarze Piotr Markiewicz i Adam Wysocki, którzy są członkami kadry olimpijskiej „A", trenują pod kierunkiem Michała Brzuchalskiego. Obecnie przygotowują formę na Atlantę'96 w Mertola (Portugalia).

Wraz z kadrą „A" przebywają ze Sparty Bartłomiej Poźniakowski, Leszek Górski i Adam Bakuniewicz (od niedawna już seniorzy), którzy powołani zostali do kadry olimpijskiej „B" czyli do startu w Igrzyskach roku 2000.

Natomiast kadra juniorów, a wśród nich ze Sparty: Dorota Dunaj, Anna Koronkiewicz i Marek Twardowski (kadra olimpijska „B") powróciła ze zgrupowania w Novi Grad (Chorwacja). Szkoleniowcem kadry narodowej juniorów jest trener Sparty, Andrzej Siemion. Głównym ich celem są mistrzostwa Europy, które odbędą się 5 – 7 lipca br. w Poznaniu.

Sekcja kajakowa Sparty liczy 40 dziewcząt i chłopców. Ta pokaźna grupa trenuje w Augustowie, Suwałkach i Piszu. Korzystają z sali SP nr 2 w Augustowie, raz w tygodniu z krytej pływalni w Suwałkach, biegają w terenie oraz w soboty i niedziele pływają po rzece Pisa w Piszu, która nie zamarza.

Dotąd rzeka Netta była im łaskawa i mogli „zaliczyć" potrzebną ilość kilometrów na wodzie w kajakach przed wejściem w sezon. W tym roku Netta została jednak skuta lodem. Zajęcia prowadzą Jerzy Gromczewski i Sławomir Aleszczyk. Za naszym pośrednictwem, kajakarze dziękują kierownictwu hotelu „Nad Pisą", które stworzyło im wygodne i tanie zakwaterowanie.

15 – osobowa grupa narciarzy wodnych pod wodzą Macieja Krzywińskiego wróciła ze zgrupowania w Zakopanem i przygotowuje się do sezonu w sali Zespołu Szkół Budowlano–Elektrycznych w Augustowie. Zawodnicy dużo biegają w terenie, jeden trening w tygodniu przeznaczyli zaś na korzystanie z basenu w Suwałkach, a w każdą niedzielę wyjeżdżają do Gołdapi na Piękną Górę, by poszusować na nartach.

Piłkarze Sparty, grający w klasie okręgowej (po pierwszej rundzie 3 miejsce), trenują solidnie z myślą o awansie do powstającej IV ligi. Zespół, który rozegrał 8 spotkań kontrolnych, prowadzi Jarosław Radzio.

(let)

Skuteczne ciosy

Po drugim ogólnopolskim turnieju klasyfikacyjnym, łomżyńscy taekwondyści znów zwiększyli swe szanse udziału w Ogólnopolskiej Olimpiadzie Młodzieży, która odbędzie się w maju w Katowicach.

Podczas turnieju w Lublinie (30 – 31 marca) reprezentacja z MKS „Medyk" w Łomży uzyskała następujące lokaty: Paweł Grzymała (do 52 kg) – 3, Tomasz Kazikowski (do 56) – 5, 8 miejsce, Michał Pawczyński (do 60) – 3, Piotr Wieryszko (do 60) – 3, Paweł Samul (66) – 1, Krzysztof Dejneka (do 78) – 1, Olga Sołomianko (do 62) – 3.

Na Olimpiadzie w Katowicach Łomżyńskie reprezentować będzie również Tomasz Śliwowski z Kolna, który w Lublinie wywalczył 5 – 8 miejsce (kat. do 72 kg).

Wkrótce kolejny i ostatni Turniej Klasyfikacyjny taekwondo, tym razem w Poznaniu – po nim znany już będzie ostateczny skład reprezentacji „Medyka".

(nom)

Zwycięstwo na osłodę

W ostatnim meczu o mistrzostwo II ligi tenisa stołowego mężczyzn, Juvenia Białystok pokonała w Olsztynie tamtejszy AZS 8:3. Punkty dla białostoczan zdobyli: Jacek Sieńczyło, Karol Dyszkiewicz – po 2, Wojciech Derda, Paweł Bołtruczuk i w grze podwójnej K. Dyszkiewicz – P. Bołtruczuk oraz J. Sieńczyło – W. Derda – po 1. **(mark)**

Brydżowa wiosna

Turniejem brydżowym „Wiosna '96" – o puchar prezesa Okręgowego Związku Brydża Sportowego w Łomży – zainaugurowali sezon w niedzielę 31 marca, łomżyńscy brydżyści. Puchar zdobyła para Wiesław Ciborowski i Ryszard Wierciszewski z Łomży, dwa kolejne miejsca przypadły Wiesławie Alińskiej grającej w parze z Janem Siudakiewiczem (Łomża) i Edwardowi Rosińskiemu – ze Stanisławem Pietrzakiem (Ciechanowiec).

Organizatorzy dziękują właścicielom restauracji „Pod Łosiem" za nieodpłatne udostępnienie sali na rozgrywki.

(nom)

„MECHANIAK" KONTRA „EKONOMIK"

Wyjątkowo emocjonująco zapowiada się mecz finałowy o mistrzostwo woj. łomżyńskiego szkół ponadpodstawowych w koszykówce chłopców. We wtorek, 2 bm. o godz. 12, o tytuł mistrza walczyć będą reprezentacje: Zespołu Szkół Mechanicznych z Zespołem Szkół Ekonomicznych w Łomży, w sali gimnastycznej SP 1 (ul. Reymonta).

(nom)

SPARRING WŁÓKNIARZA

Piłkarze Włókniarza Białystok pokonali w meczu sparringowym Lampart EBO Dobrzyniewo 4:1 (0:0). Bramki dla białostoczan zdobyli: Borysiewicz – 2, Jakubik – 1, Jabłoński – 1.

Włókniarz wystąpił w składzie: Dzienis – Poliński, Taudul, Fuks, Lisowski, Kucharski, Kulesza, Drągowski, Jabłoński, Borysiewicz, Jakubik. Na zmiany wchodzili: Dołkin, Kucharczyk, Szczepański.

W najbliższą sobotę, 6 bm., o godz. 13, na stadionie przy ul. Antoniukowskiej, Włókniarz zmierzy się w Pucharze Polski z LZS Krynki.

(mark)

PIĄTE MIEJSCE DZIEKOŃSKIEGO

W niedzielę, 31 marca w Sulęcinie, odbyły się mistrzostwa Polski weteranów w biegach przełajowych. Piąte miejsce (wiek 45–49 lat) wywalczył jedyny przedstawiciel naszego regionu – Tadeusz Dziekoński (Chrobry Białystok). Zwycięzcą jego kategorii został Tadeusz Rutkowski (Poznań).

(paw)

ZWYCIĘSKI ŻUBR

Zawodnicy Żubra Białowieża zwyciężyli w siatkarskim turnieju, zorganizowanym przez Ośrodek Sportu i Rekreacji w Hajnówce. Kolejne lokaty zajęły drużyny: 2. Oldboje Hajnówka, 3. Oldboje Bielsk Podlaski, 4. Jednostka wojskowa z Hajnówki.

(paw)

POD SIATKĄ W SOKÓŁCE

Ośrodek Sportu i Rekreacji w Sokółce oraz Towarzystwo „Ziemia Sokólska" zorganizowali turniej piłki siatkowej o puchar prezesa Towarzystwa „Ziemia Sokólska".

Pierwsze miejsce zajęła reprezentacja Sokółki, która wyprzedziła ZSZ Sokółka, LZS Elita Krynki oraz Czarną Białostocką.

Najlepszym atakującym zawodów został wybrany Dariusz Ellaszuk (ZSZ Sokółka), rozgrywającym – Henryk Borowski (Sokółka), a najwszechstronniejszym siatkarzem – Antoni Burowski (Krynki).

(mark)

SPRAWDZIAN RATOWNIKÓW WOPR

Na pływalni MOSiR w Białymstoku (ul. Włókiennicza 4) odbędą się 9 bm. zawody ratowników Wodnego Ochotniczego Pogotowia Ratunkowego. W programie pływanie z przeszkodami, holowanie manekina oraz zespołowe ratowanie tonącego.

Celem imprezy jest propagowanie ratownictwa wodnego i sprawdzenie stopnia przygotowania ratowników do sezonu.

(j.w.)

GAZETA współczesna

– dziennik regionalny. **Adres**: Białystok, ul. Suraska 1, skr. poczt. 193, teleks 852–106, fax 423–245. **Wydawca** : „Kresy BO" sp. z o.o., **prezes – Zbigniew Fabjańczuk, wiceprezes i redaktor naczelny – Jerzy Kostrzewski** – tel. 420–935. **Sekretariat redakcji** – tel. 422–377, modem 421–508. **Dział miejski** – tel. 421–118, 441–762, 423–240. **Dział ekonomiczny** – tel. 427-710, 425–366. **Dział reportażu** – tel. 423–240, 423–241, 441–746. **Dział społeczny** – 441–746. **Dział sportowy** – 422–317. **Magazyn Tydzień** – tel. 441–746. **Studio komputerowe i korekta** – tel. 422–623. **Biuro marketingu i promocji** – tel. 423–242, 423–244. **Biuro reklam i ogłoszeń** – tel./fax 425–116, kierownik – tel. 420–521. **Oddziały**: Giżycko, ul. Pocztowa 3 – tel./fax 52–80; Łomża, Aleja Legionów 7 – tel./fax 165–697; Suwałki, ul. Kościuszki 32 – tel. 663–000, fax 665–726. **Druk**: Białostockie Zakłady Graficzne. Konto: 340409–808–136 w PBG SA Oddział w Białymstoku. Redakcja nie odpowiada za treść reklam i ogłoszeń. Materiałów nie zamówionych redakcja nie zwraca, w nadesłanych zastrzega sobie prawo dokonywania skrótów i zmiany tytułów.

Redaktor wydania – Marek Paszkowski

jk

KICK–BOXING CORAZ MOCNIEJSZY

Drugą specjalnością po boksie, w ełckim Mazurze jest kick–boxing, który coraz częściej „wypływa na szerokie wody". Ostatnio 6 reprezentantów Mazura walczyło w Olsztynie w I strefowym turnieju do mistrzostw Polski w kick–boxingu (light – contact).

Pierwsze miejsce w wadze 74 kg wywalczył bez porażki, Grzegorz Wasilewski. Po dwóch zwycięstwach Arkadiusz Golak w wadze 57 kg uległ w finale rywalowi i uplasował się na drugiej pozycji.

Trzecie miejsca zajęli: Paweł Głębocki (waga 69 kg) i Andrzej Kurczewski (waga 63 kg).

Wyjazd umożliwiły zawodnikom Zakłady Mięsne w Ełku.

(j.w.)

TWARDZIELE SPŁYNĘLI KRUTYNIĄ

Dziewięciu płetwonurków zanurzyło się w liczące sobie jedynie dwa stopnie ciepła nurty malowniczej rzeki Krutynia, płynącej przez Mazurski Park Krajobrazowy. Tradycyjny wiosenny „Spływ twardzieli", organizowany przez giżycki Klub Działalności Podwodnej „Płetwal", wystartował ze wsi Rosocha i zakończył się po przebyciu 12 kilometrów w kolonii Nowa Ukta.

Spływ nie miał według zamierzenia organizatorów charakteru sportowego współzawodnictwa, a polegał na pokonaniu Krutyni w ekstremalnych warunkach i oczyszczeniu jej dna z wszelkiego zalegającego je śmiecia.

Na brzeg Krutyni w Nowej Ukcie, po zakończeniu spływu, jego uczestnicy złożyli m.in. hełm Wehrmachtu, piłę do drzewa, wiele butelek, puszek, a także, co przygnębiło zarówno płetwonurków, jak i wspomagających ich spływ strażników Mazurskiego Parku Krajobrazowego, martwą kunę i wydrę, uduszone w sieciach kłusowników.

(k.z.)

ZOSTAŃ ŻEGLARZEM

W połowie kwietnia rozpocznie się w Giżycku kurs żeglarski, który poprowadzą doświadczeni instruktorzy Klubu Żeglarskiego PTTK „Szkwał". Kierownikiem wyszkolenia będzie kapitan jachtowy, Jan Kurowicki. Zapisy przyjmowane będą na spotkaniu organizacyjnym w czwartek (11.04.) o godzinie 17.00 w siedzibie klubu „Płetwal" przy ul. Nadbrzeżnej 11.

(k.z.)

Półfinały Ligi Mistrzów

Jeszcze z Polakami

Po wyeliminowaniu warszawskiej Legii nie mamy już polskiej drużyny w półfinałach Ligi Mistrzów. Mamy za to naszych przedstawicieli. Dzisiaj, 3 kwietnia, zarówno na Stadionie Olimpijskim w Amsterdamie, jak i na Stadio delle Alpi w Turynie zagrają Polacy.

W meczu Ajaxu Amsterdam z Panathinaikosem Ateny bramki gości będzie strzegł Józef Wandzik, a gole dla lidera greckiej ligi zamierza zdobyć Krzysztof Warzycha. Z kolei w spotkaniu Juventus Turyn z FC Nantes w barwach drużyny przyjezdnej wystąpi Roman Kosecki.

Faworytem meczu w Holandii jest obrońca tytułu – Ajax. Lider holenderskiej ekstraklasy pragnie w Lidze Mistrzów poprawić rekord do 19 kolejnych meczów bez porażki. Trener Ajaxu, Louis van Gaal zdaje jednak sobie doskonale sprawę, że na korzystny wynik „trzeba ciężko zapracować". Papierowe kalkulacje, a także statystyka są po stronie Holendrów. W sześciu występach półfinałowych Ajax (czterokrotny triumfator Pucharu Europy) tylko raz przegrał – 1:2 z Nottingham Forest w 1980 r. Klub z Amsterdamu w 1971 r. zwycięsko wyszedł z finałowej konfrontacji z Panathinaikosem, którą na Wemblay wygrał 2:0.

Dorobek Greków jest znacznie skromniejszy. Oprócz angielskiego finału tylko raz grali w półfinałach. W 1985 r. przegrali potyczkę z Liverpoolem.

Trener ateńczyków, Juan Ramon Rocha tuż po przylocie do Amsterdamu oświadczył: „Wiemy, że zmierzymy się z najlepszym teamem świata, ale nie zważamy na to". Mecz z Ajaxem Argentyńczyk określił „randką z historią".

Szkoleniowiec mistrza Włoch, jak i trener najlepszego zespołu francuskiego ubiegłego sezonu mają spore problemy kadrowe wynikłe z kontuzji zawodników i dyskwalifikacji za kartki. Coach Juventusu Turyn Marcello Lippi nie będzie mógł skorzystać z zawieszonych Didiera Deschampsa, Moreno Torricelliego i Antonio Conte. W ataku nie wystąpi kontuzjowany, postrach obrońców, Fabrizio Ravanelli. Z podobnych powodów nie zagra Alessio Tacchinardi. Szkoleniowiec turyńczyków wie jednak, że fortuna opuściła również rywali.

Trener FC Nantes Jean Claude Suadreau do Włoch przybył bez trzech utalentowanych graczy. Długi rozbrat z piłką – kontuzje – będą mieli Japhet N'Doram i Claude Makelele. Natomiast Komisja Apelacyjna UEFA potwierdziła 5–meczową dyskwalifikację Reynalda Pedrosa. „Ta trójka to moje perły" – powiedział Suadreau. Wszyscy spodziewają się, że przygotował on taktykę wybitnie defensywną. Dopiero w rewanżu Nantes zagra bardziej widowiskowo. „Jesteśmy gotowi zaryglować nasze drzwi" – zapewnia Francuz. „Juventus to dobrze zorganizowana drużyna. Jej piłkarze doskonale wykonują rzuty wolne. Nie możemy wystąpić w najsilniejszym składzie. Pocieszam się, że przeciwnik ma podobne kłopoty" – powiedział Suadreau.

(PAP)

Bokserskie mistrzostwa Europy

Porażek ciąg dalszy

Nawet rozstawiony z numerem jeden w wadze koguciej, aktualny wicemistrz świata z Berlina i wicemistrz Europy z Bursy Robert Ciba nie zdołał przełamać czarnej serii polskich pięściarzy w Vejle. Tym, który odebrał poznaniakowi upragnioną szansę olimpijską okazał się rewelacyjny, debiutujący w poważnym turnieju szwedzki 18–latek John Larbi.

Jacek Bielski – urzędujący mistrz Europy – tym razem w lekkopółśredniej odniósł sukces zapewniając sobie start w Atlancie. Trudno Bielskiego specjalnie chwalić – walczył chaotycznie, często nie trafiał, a rywal Austriak rumuńskiego pochodzenia Adrian Suteu, chociaż młody – zdradzał błysk talentu.

Nic dobrego nie da się powiedzieć o występie najcięższego Henryka Zatyki. Przegrał on z potężnie zbudowanym Szwedem Attilą Levinem 5:11 i była to bezsprzeczna porażka.

Wczoraj w Vejle, w bezpośredniej walce o olimpijską kwalifikację i miejsca w ćwierćfinałach bokserskich mistrzostw Europy, mieliśmy w polskiej ekipie porażek ciąg dalszy. Zaczęło się fatalnie: Tomasz Borowski uległ w średniej Węgrowi Zsoltanowi Erdeiowi 4:5. Polak schodząc z ringu nie mógł zdobyć się nawet na krótką wypowiedź.

Na szczęście w ciężkiej poprawił nieco nastroje Wojciech Bartnik zwyciężając po ostrej, dość chaotycznej wymianie ciosów Litwina Gintasa Juskieviciusa na punkty 13:5.

Oto pięściarze, którzy do wczoraj wieczorem wywalczyli sobie olimpijskie nominacje:

Kategoria 48 kg: Lozano (Hiszpania), Balaz (Słowacja), Stroem (Szwecja), Kiriouchin (Ukraina), Lakatos (Węgry), Bornei (Rumunia), Munczian (Armenia), Petrow (Bułgaria).

Kategoria 51 kg: Neiman (Izrael), Kowganko (Ukraina), Strogow (Bułgaria), Papian (Armenia), Molaro (Włochy), Kelly (Irlandia), Pakejew (Rosja), Lunka (Niemcy).

Kategoria 54 kg: Bouaita (Francja), Kovacs (Węgry), Ivanov (Bułgaria), Olteanu (Romunia), Larbi (Szwecja), Karaoez (Turcja), Krizan (Słowacja), Małachbetow (Rosja).

Kategoria 57 kg: Yagli (Turcja), Burke (Anglia), Todorow (Bułgaria), Huste (Niemcy).

Kategoria 60 kg: Giantomassi (Włochy), Tayku (Mołdawia), Tonczew (Bułgaria), Gogoładze (Gruzja).

Kategoria 63,5 kg: Suslekow (Bułgaria), Wardzelaszvili (Gruzja), Mouchi (Francja), Sulejmanoglu (Turcja), Urkal (Niemcy), **Bielski (Polska)**, Zacharow (Rosja), Byrowski (Białoruś)

Kategoria 67 kg: Dzinziruk (Ukraina), Bayram (Francja), Hasan Al (Dania), Meschadze (Gruzja), Simion (Rumunia), Mezga (Białoruś), Saitow (Rosja), Cehit (Turcja).

Kategoria 75 kg: Plachetka (Czechy), Erdei (Węgry), Lebziak (Rosja), Kakauridze (Gruzja), J.P.Mendy (Francja), Magee (Irlandia), Ottke (Niemcy), Johansen (Dania).

Kategoria 91 kg: Krasniqi (Niemcy), Kurklin (Łotwa), Czudinow (Rosja), **Bartnik (Polska)**, Belikow (Ukraina), Turkson (Szwecja), C.Mendy (Francja), Kandelaki (Gruzja).

Kategoria +91 kg: Lezin (Rosja), Ljachowicz (Białoruś), Vidoz (Włochy), Monse (Niemcy), Levin (Szwecja), Horacek (Czechy), Mamedow (Azerbejdżan), Kliczko (Ukraina). **(opr. paw)**

O awans do II ligi

Rozstrzygająca walka w hali AMB

Los był łaskawy dla siatkarek białostockiego AZS. W ubiegły wtorek, 2 bm. w Warszawie odbyło się losowanie miasta (wśród finalistów), w którym rozegrany zostanie decydujący, finałowy turniej o wejście do II ligi w siatkówce kobiet.

Na wylosowanej karteczce był napis: **Białystok**. A zatem w dniach 26 – 28 bm. w hali AMB przy ul. Wołodyjowskiego 1 rozegrany zostanie ostatni etap walki o II ligę. Dwie pierwsze drużyny awansują do wyższej klasy.

A rywalkami naszych dziewcząt będą: Gedania Gdańsk, Gaudia Trzebnica, MKS Jasło. Szanse białostoczanek są duże, bowiem walczyć będą przed własna widownią, a zawsze doping miejscowych kibiców ma olbrzymie znaczenie. Drugi finałowy turniej odbędzie się w Złotowie.

Przez najbliższe dwa tygodnie akademiczki trenować będą w hali AMB, a następnie wyjadą do Iławy, gdzie grać będą o awans do półfinału mistrzostw Polski juniorek. Przypomnijmy, iż drużynę AZS stanowią wyłącznie juniorki. W Iławie białostoczanki zmierzą się z: Jeziorakiem Iława i MKS Wola Warszawa. Awansuje tylko zwycięzca turnieju.

(let)

Siatkarze w zielonych mundurach

W Starym Sączu, w dniach 22–24 marca, rozegrane zostały międzynarodowe mistrzostwa Polski Techników Leśnych. W zawodach uczestniczyło dwanaście szkół, a tytuł mistrza kraju broniła drużyna Technikum Leśnego z Białowieży.

Nasi siatkarze po zwycięstwach nad TL Jelenia Góra 2:0, TL Presov (Słowacja) 2:0, TL Biłgoraj 2:0 oraz TL Rzepin 2:1 (12:15, 16:14, 15:9) i TL Stary Sącz 2:0 (15:8, 15:10), po raz trzeci z rzędu stanęli na najwyższym podium.

Drugie miejsce wywalczyło Technikum Leśne ze Starego Sącza, a trzecie Technikum Leśne z Milicza.

Najlepszym atakującym turnieju wybrany został Jarosław Mazurkiewicz (TL Białowieża).

Nasza drużyna w zielonych mundurach wystąpiła w składzie: Mazurkiewicz, Miakisz, Lisowski, Kozak, Suś, Buniowski, Pawliczuk, Bancewicz, Muniowski, Oksiejuk, Herbst.

Opiekunem drużyny był Wojciech Gutowski.

Trener i zespół dziękują Regionalnej Dyrekcji Lasów Państwowych w Białymstoku za nieodpłatne udostępnienie autokaru na wyjazd. **(mark)**

Roszkowska w Tunezji

Przygotowująca się do startu w Igrzyskach Olimpijskich w Atlancie, judoczka Hetmana Białystok – Małgorzata Roszkowska przebywa obecnie w Tunezji.

Tamtejsza krajowa federacja judo zaprosiła białostoczankę oraz drugą brązową medalistkę mistrzostw świata – Anetę Szczepańską do wzięcia udziału w turnieju oraz campie, czyli w sparringach z innymi zawodniczkami.

W Tunezji przebywa również białostocki trener, Jarosław Mroczko.

(mark)

Trzy medale Kozuba

W niedzielę, 31 marca, Olsztyn gościł zawodników startujących w mistrzostwach makroregionu warszawsko – mazurskiego w taekwon–do. Startowało 68 dziewcząt i chłopców z siedmiu klubów. Białostocki Taekwon-do Sport Club „So–San" reprezentowało 6 juniorów młodszych i 7 juniorów, którzy wywalczyli łącznie 14 medali.

Oto lokaty, jakie uzyskali białostoczanie:

JUNIORZY MŁODSI:

Kamil Kozub (V LO): 1. układy formalne, 1. walki (kategoria 66 kg), 3. techniki specjalne; Jan Perkowski (SP 42): 1. walki (kat. 48 kg), 3. układy formalne; Krzysztof Chiliński (SP 26): 1. walki (kat. 54 kg); Tomasz Głowacki (X LO): 2. walki (kat. 66 kg), 3. techniki specjalne; Maciej Pawluczuk (ZS Elekt.): 1. walki (kat. +66 kg); Emilia Basznianin (XIII LO): 3. walki (kat. +57 kg).

JUNIORZY:

Wioletta Truszkowska (II LO): 1. walki (kat. +60 kg); Krzysztof Szuhalski: 3. walki (kat. 52 kg); Piotr Cichocki (III LO): 3. walki (kat. 70 kg); Paweł Kuć (I LO): 3. techniki specjalne.

Klub „So–San" wygrał klasyfikację drużynową wśród juniorów młodszych, a Kamil Kozub uznany został najlepszym zawodnikiem turnieju. Juniorzy zajęli drużynowo trzecie miejsce.

Białostoczanie i ich trener, Wojciech Zdanuczyk dziękują firmie BUDOSAN za sponsorowanie wyjazdu.

(paw)

MULTILOTEK

4, 6, 9, 11, 13, 21, 23, 32, 33, 35, 41, 43, 51, 57, 63, 66, 67, 70, 75, 78

Zachmurzenie duże z opadami śniegu. Najwięcej opadów na Białostocczyźnie. Temperatura maksymalna w dzień od 0 do 3 st., minimalna, w nocy od 0 do - 3 st. Wiatr umiarkowany, w ciągu dnia okresami dość silny, miejscami może powodować zawieje. Na drogach bardzo ślisko.

Ciśnienie powietrza ok. 1002 hPa z niewielką tendencją spadkową.

Imieniny: Ryszarda, Antoniego, Pankracego

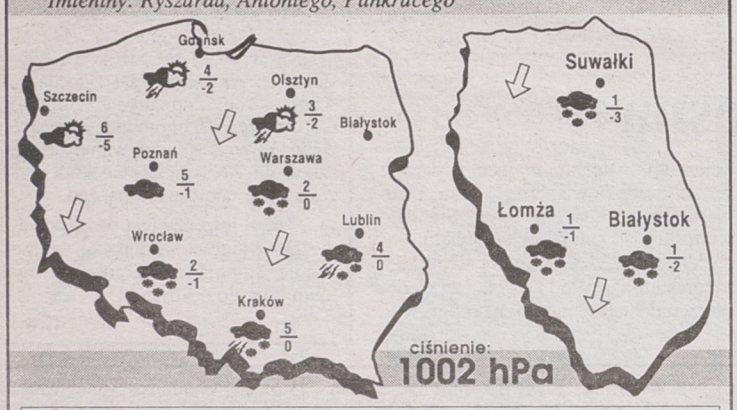

Podlasiak Sponsorem prognozy pogody jest sklep Podlasiak, zajmujący się sprzedażą wykładzin dywanowych, PCV, tapet. Białystok, Branickiego 17, tel. 327-417

HALLO TAXI 96-27
20% ZNIŻKI PRZY ZAMÓWIENIACH TELEFONICZNYCH

Dzisiaj, 3 kwietnia, w Pruszkowie zostanie rozegrane koszykarskie spotkanie pomiędzy Mazowszanką PEKAES Pruszków a Dojlidami Białystok. Stawką meczu jest awans do finału Pucharu Ligi. Przypomnijmy, iż białostoczanie wystąpią dzisiaj bez, zawieszonych przez PZKosz., dwóch swoich zawodników: Andrzeja Sinielnikowa oraz Fraziera Johnsona. (paw)

am