KONKURS BŁYSKAWICZNY

* Już wiemy kto wygrał 50 mln starych złotych
* W tym tygodniu w zdrapce do wygrania jeszcze 25 milionów!

Czytaj str. 25

GAZETA
Współczesna

Nr indeksu 350133

DZIENNIK REGIONALNY • Białystok, Giżycko, Łomża, Suwałki • Nr 60 (13463) • Poniedziałek, 25.03.96 r.

ISSN - 0137-9488 Nakład 28600 egz. Cena 50 gr (5.000 zł)

BUTY
FILA
BOSS, ul. Legionowa 9/1 lok. 34
Białystok, ul. Krakowska 3/1
FLEYER'S
bojówki, kamuflaż, demobil, kwadraty

Biblioteka Uniwersytecka w Białymstoku Czytelnia Czasopism

Załoga Fadomu wypowie się w referendum

Naprawa czy upadłość

W białostockim Przedsiębiorstwie Produkcji Elementów Budowlanych Fadom od środy trwa pogotowie strajkowe. Zdeterminowana załoga chce, aby zarządca komisaryczny wypłacił pracownikom zaległe wynagrodzenia, na które nie ma środków w firmie. Dzisiaj w Fadomie zostanie ogłoszone referendum, w którym załoga wypowie się – czy w przedsiębiorstwie ma być realizowany program naprawczy, czy jest za ogłoszeniem upadłości przedsiębiorstwa.

Sytuacja ekonomiczna w Fadomie jest trudna. Realizowany w przedsiębiorstwie od czterech lat program naprawczy nie przyniósł poprawy wyników finansowych. Załoga licząca 175 osób od trzech miesięcy nie otrzymuje wynagrodzeń.

– Pracownicy chcą, aby organ założycielski ogłosił upadłość przedsiębiorstwa. Związkowcy z „Solidarności" wraz z zarządcą komisarycznym i przedstawicielami wojewody podczas piątkowego spotkania zaproponowali, aby załoga wypowiedziała się w referendum. Będzie to możliwość rozważnego wypowiedzenia się przez każdego pracownika, co do przyszłości przedsiębiorstwa – mówi Józef Mozolewski, przewodniczący Zarządu Regionu NSZZ „Solidarność".

Pracownicy Fadomu nie wyrażają zainteresowania propozycją spółki (wyodrębnionej wcześniej z przedsiębiorstwa), która zaoferowała, iż wydzierżawi dużą część firmy i zatrudni ok. 50 osób zwolnionych z zakładu. W ubiegłym tygodniu załoga jednoznacznie wypowiadała się za upadłością Fadomu. Jak mówiono, jest to sposób na odzyskanie zaległych wynagrodzeń i otrzymanie odprawki pracowniczej.

– Uważam, iż koncepcja wydzierżawienia mienia przedsiębiorstwa zainteresowanym podmiotom gospodarczym jest słuszna. W takim przypadku ludzie mieliby zagwarantowane zatrudnienie – mówi Józef Mozolewski.

Jak wynika z zapowiedzi, dzisiaj w Fadomie będzie ogłoszone referendum.

(doż)

Walne Zebranie Delegatów Regionu Białystok NSZZ „S"

Wołanie o jedność

Uczestnicy niedzielnego VII Walnego Zebrania Delegatów Regionu Białystok NSZZ „Solidarność" chcieliby, żeby ugrupowania prawicowe utworzyły jeden blok, który wystartowałby w wyborach parlamentarnych. Według przewodniczącego Komisji Krajowej NSZZ „S", Mariana Krzaklewskiego, tylko jedna, wspólna lista wyborcza może otrzymać poparcie „Solidarności".

Wczorajsze VII Walne Zebranie Delegatów, w którym wzięli udział m.in. przewodniczący Komisji Krajowej NSZZ „Solidarność" Marian Krzaklewski i prezydent Białegostoku Krzysztof Jurgiel, poświęcone było omówieniu dokonań białostockiej „Solidarności" w ubiegłym roku. W trakcie obrad przewodniczący Zarządu Regionu Białystok NSZZ „S", Józef Mozolewski przedstawił 170 delegatom, reprezentującym blisko 18 tys. członków białostockiej „S", sprawozdanie z działalności Zarządu Regionu oraz sześciu istniejących w nim biur i działów. Jak podkreślał J. Mozolewski, związek zawodowy przede wszystkim walczy o interesy pracownicze.

– W związku z obecną postawą liderów ugrupowań prawicowych przed „Solidarnością" stoją jednak kolejne zadania, które nie powinny należeć do nas, ale do partii politycznych. Powinniśmy pomagać wszystkim ugrupowaniom prawicowym, które nie walczą bezpośrednio z naszym związkiem. Musimy się jednak bronić przed politycznym zawładnięciem naszych struktur – powiedział Mozolewski.

W podobnym tonie wypowiadał się na Walnym Zebraniu Delegatów białostockiej „Solidarności" Marian Krzaklewski. Według niego, sytuacja w kraju jest bardzo zła. W dalszym ciągu głównym pracodawcą jest władza centralna, a system własności zmierza w kierunku oligarchicznego, gdzie 20-30 tys. osób będzie właścicielami całego majątku narodowego. Aby temu przeciwdziałać, Krzaklewski proponuje zorganizowanie się w społecznym ruchu tych wszystkich, którzy w referendum poparli solidarnościowy projekt uwłaszczenia. Wokół struktur „S" w terenie powstałyby Regionalne Stowarzyszenia Uwłaszczeniowe. Według przewodniczącego „Solidarności", nie byłyby to struktury polityczne, ale „oddolne grupy nacisku, skupione do realizacji konkretnych zadań". Służyłyby one do przygotowania się do referendum konstytucyjnego i do wyborów parlamentarnych.

cd. na str. 2.

- Rządowa propozycja niezgodna z Konstytucją – „Darowizny po staremu" str.2.
- Zastępca burmistrza Bielska Podlaskiego złożył rezygnację – „W zgodzie z sumieniem" str. 3.
- Akcja przedstawienia dla dzieci obracała się wokół picia piwa – „Skandal w Łomży" str. 4.
- Lech Wałęsa złożył wizytę w Mikołajkach – „W cieniu protestu kelnerów" str. 5.
- Rozdano nagrody na VII Targach Budownictwa – „Żubry dla budowlańców" str. 7.

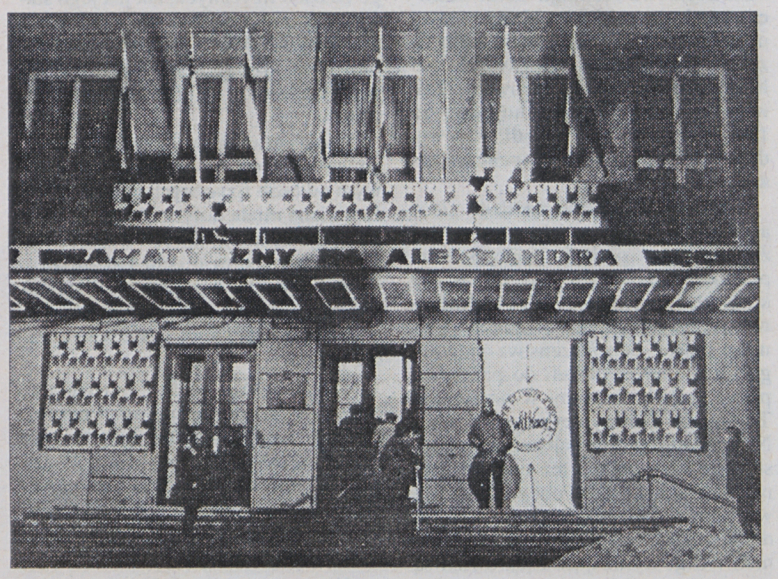

IV Międzynarodowy Tydzień Teatru

Zderzenie form i estetyk

Rozpoczęty w pierwszym dniu wiosny IV Międzynarodowy Tydzień Teatru wchodzi dzisiaj w półmetek. Frekwencja na wszystkich dotychczasowych przedstawieniach potwierdza ogromne zainteresowanie widzów tym niezwykłym festiwalem sztuki scenicznej, w ramach którego uczestniczą oni w konfrontacji różnych estetyk i tradycji teatralnych.

Podczas czwartkowej inauguracji IV MTT, dyrektor Teatru Dramatycznego im. Al. Węgierki, Andrzej Jakimiec podkreślił, iż zorganizowanie festiwalu stało się możliwe dzięki „dobrej woli i zrozumieniu wielu osób", czyli nie skąpiących grosza sponsorów. Powiało optymizmem na przyszłość, kiedy dyrektor Wydziału Kultury, Sportu i Turystyki UW, Kazimierz Derkowski, przekazał dyrektorowi Jakimcowi, wraz z życzeniami ciekawej prezentacji „zderzenia kultur" – rzeźbę bociana, jako symbolu festiwalu i pierwszego dnia wiosny.

Zaszczyt artystycznego otwarcia Tygodnia przypadł grupie Cam Art z Nowego Jorku, która zaprezentowała multimedialne widowisko plastyczno-choreograficzne pt. „City of the Sun" (Miasto słońca) Tommaso Campanelli. Trzeba przyznać, że w niemal wszystkich dotychczasowych propozycjach dominuje kompilacja różnych form teatralnych, wzbogacających przekaz gry aktorskiej. Ogromne wrażenie wywarł w piątek na publiczności „Dr Faustus" wg C. Marlowe'a w wykonaniu Teatru im. Witkacego z Zakopanego, a w sobotę – „Orlando Furioso" wg. L. Ariosto, pokazany przez Formale Teatre z Sankt Petersburga, który wczoraj zaprezentował też „Dwie siostry" wg A. Czechowa.

O festiwalowych przedstawieniach piszemy na str. 6.

(kon)

Fot. A. Zgiet

Rosja i Białoruś utworzą 2 kwietnia związek państw

Wskrzeszą imperium?

2 kwietnia prezydenci Rosji i Białorusi podpiszą umowę związkową, która będzie oznaczała faktycznie utworzenie konfederacji rosyjsko – białoruskiej. Projekt przyszłej umowy omawiał w Moskwie z prezydentem, Borysem Jelcynem i premierem, Wiktorem Czernomyrdinem prezydent Białorusi, Aleksandr Łukaszenka. Tymczasem przeciwko unii z Rosją demonstrowało wczoraj w Mińsku około 30 tysięcy osób.

W sobotę, po spotkaniu z Czernomyrdinem, Łukaszenka poinformował dziennikarzy, że „nowe państwo będzie miało swój herb i hymn", ponadnarodowe organa władzy a także częściowo wspólny budżet.

Szef rosyjskiego rządu, Wiktor Czernomyrdin powiedział, że porozumienie o dalszej integracji Rosji i Białorusi opierać się będzie na „zachowaniu suwerenności obu państw oraz na ich samodzielnym przedstawicielstwie w organizacjach międzynarodowych". Czernomyrdin wyjaśnił, że projekt porozumienia nie został jeszcze ostatecznie uzgodniony i nie wiadomo, czy 2 kwietnia będzie podpisany układ o utworzeniu nowego państwa związkowego, czy o nowej wspólnocie państw.

cd. na str. 2.

Matka Boska Fatimska w Diecezji Ełckiej

Dotrzyj do serc grzeszników

W sobotę, w kościele pw. św. Maksymiliana na białostockich Pietraszach, odbyło się uroczyste pożegnanie Figury Matki Bożej Fatimskiej, która od 16 do 23 marca peregrynowała po Archidiecezji Białostockiej. W sobotę świętą relikwię powitali wierni z Diecezji Ełckiej.

W czasie pobytu w Archidiecezji Białostockiej Figura Matki Boskiej Fatimskiej nawiedziła m.in. Białystok, Krypno, Korycin, Różanystok, Sokółkę i Świętą Wodę. We wszystkich tych miejscowościach w nabożeństwach uczestniczyły tłumy wiernych, którzy zawierzyli Maryi siebie, swoje rodziny i sprawy dnia codziennego.

W sobotę Figura rozpoczęła peregrynację po Diecezji Ełckiej. Powitanie, z udziałem tysięcy wiernych, nastąpiło w Sztabinie. Uroczystą mszę odprawiono w kościele pw. Matki Bożej Częstochowskiej w Augustowie.

– Witamy Cię, Fatimska Pani – powiedział biskup Wojciech Ziemba. – **Niech Twoje miłosierdzie i mądrość dotrze do serc nawet najbardziej zatwardziałych grzeszników. Zostań z nami jak najdłużej.**

Po procesji Figura trafiła do augustowskiego kościoła Najświętszego Serca Pana Jezusa, gdzie odbyło się nocne czuwanie. Wczoraj Matkę Boską Fatimską powitano w ełckiej katedrze. Peregrynacja potrwa do 8 kwietnia, następnie Figura rozpocznie wędrówkę po Diecezji Warmińskiej.

(RR, yes)

EVEREST
producent
meble biurowe
BIAŁYSTOK
UL. STAROBOJARSKA 27
TEL. 32-89-96
ŁOMŻA
UL. PIŁSUDSKIEGO 79
TEL. 18-50-49
10396

interTRADE
biuroLAND
AKCYDENSY
ELEKTRONIKA
MEBLE
Sklep firmowy:
Białystok, Krakowska 17,
tel. 42-36-33, 42 - 15 - 10

GAZETA współczesna

KRÓLEWSKIE TRZY DNI

Dziś rozpoczyna 3 – dniową oficjalną wizytę w Polsce królowa Zjednoczonego Królestwa Wielkiej Brytanii i Irlandii Północnej, Elżbieta II wraz z małżonkiem, księciem Edynburga Filipem. Zaproszenie do tej wizyty wyszło od Lecha Wałęsy, gdy sprawował najwyższy urząd w państwie.

Będzie to pierwsza i zarazem ostatnia wizyta królowej w naszym kraju, bowiem, zgodnie z tradycją, Jej Królewska Mość tylko raz składa oficjalną wizytę w danym kraju. Poniedziałek i wtorek królowa spędzi w Warszawie, środę – w Krakowie.

BOMBOWY ALARM

Alarm bombowy był przyczyną awaryjnego lądowania samolotu Polskich Linii Lotniczych Lot z 350 pasażerami na pokładzie, lecącego z Chicago do Warszawy. Samolot lądował w Toronto w Kanadzie.

Alarm okazał się fałszywy. Po dokładnym przeszukaniu maszyny i bagażu pasażerów, niczego nie znaleziono.

ZAWIESIĆ MINISTRA

Ruch Odbudowy Polski zażądał zawieszenia w czynnościach Ministra Spraw Wewnętrznych, Zbigniewa Siemiątkowskiego. Według ROP, resort spraw wewnętrznych wykazał się skandalicznym brakiem zainteresowania oraz lekceważeniem bezpieczeństwa obywateli wobec narastającej przestępczości.

Przywódca ROP Jan Olszewski wyjaśnił dziennikarzom, że bezpośrednim powodem żądania zawieszenia Siemiątkowskiego jest propozycja utworzenia tzw. stref chronionych, które zmierzają do zapewnienia bezpieczeństwa tylko wybranej grupie obywateli.

DROŻEJ NA GRANICY

Od 1 kwietnia o 60 proc. wzrosną opłaty manipulacyjne za czynności związane z kontrolą celną. Opłaty za różne czynności celników wynoszą obecnie 12–600 zł.

Wzrost opłat, to wynik porozumienia zawartego 21 bm. przez Ministerstwo Współpracy Gospodarczej z Zagranicą i GUC ze związkami zawodowymi celników.

„SERCOWA" WITAMINA

Witamina E może obniżyć ryzyko zawału aż o 75 proc. – wynika z badań przeprowadzonych przez naukowców brytyjskich z Cambridge University z udziałem 2000 pacjentów. Zalecają oni osobom, które cierpią na chorobę wieńcową i wszystkim mogącym obawiać się zawału, przyjmowanie wysokich dawek witaminy E.

(PAP)

Wołanie o jedność

Cd. ze str. 1.

Krzaklewski zapewnił także białostockich związkowców, że „Solidarność" przed wyborami parlamentarnymi nie wejdzie w koalicję z jedną tylko partią. Byłoby to zabójcze dla „S", w której jest pluralizm poglądów.

– Żądamy natomiast, żeby to ugrupowania postsolidarnościowe utworzyły przed wyborami parlamentarnymi jeden blok. Jego celem podstawowym byłoby odsunięcie komunistów od władzy. „Solidarność" nie jest klientem wobec partii politycznych. Niech więc to politycy pokażą, że są gotowi stworzyć jedną listę wyborczą – stwierdził Krzaklewski.

O ile doszłoby do powstania takiego prawicowego bloku, wśród którego „patronów" Krzaklewski widziałby np. Wałęsę, otrzymałby on poparcie „Solidarności". W zamian związek chce jednak zawarcia kontraktu programowego, który zabezpieczałby interesy „Solidarności". Oznacza to, że program tego bloku opierałby się na przygotowanym przez NSSZ „S" Obywatelskim Projekcie Konstytucji i opracowanych przez „S" projektach ustaw ze sfery społeczno – gospodarczej. W przypadku, gdyby przed wyborami parlamentarnymi nie udało się stworzyć takiego bloku, „Solidarność" najprawdopodobniej wystartuje w wyborach samodzielnie. Ostateczną decyzję podejmie Zjazd Krajowy „S".

Również przewodniczący Zarządu Regionu NSZZ „S" J. Mozolewski podkreślał, że trzeba pracować nad utworzeniem jednego bloku.

– Czas najwyższy, żeby w parlamencie znaleźli się fachowcy, którzy będą realizowali kontrakt zawarty z „Solidarnością" – stwierdził Mozolewski.

Nic więc dziwnego, że w przyjętej na Walnym Zebraniu Delegatów białostockiej „S" uchwale, związkowcy zaapelowali do ugrupowań prawicowych o zjednoczenie się i pójście do wyborów parlamentarnych z jednej listy wyborczej. Białostocka „S" zobowiązała też Zarząd Regionu „S" do niefinansowania w jakiejkolwiek formie partii politycznych oraz wyraziła ostry protest przeciwko piastowaniu stanowiska ministra edukacji narodowej przez Jerzego Wiatra.

(RR)

Fot. I Wysocki

Wskrzeszą imperium?

Cd. ze str. 1.

Dotychczas nie ustalono, jak będzie nazywała się unia dwóch państw: Związek, Wspólnota czy jeszcze inaczej.

Sekretarz prasowy Jelcyna, Siergiej Miedwiediew oświadczył z kolei, że podpisanie rosyjsko–białoruskiej umowy związkowej „nie oznacza, że powstanie jakieś nowe państwo". Rosja i Białoruś zachowają swoją niepodległość, suwerenność i integralność terytorialną – stwierdził Miedwiediew.

Czernomyrdin i Miedwiediew wyrazili przekonanie, że rosyjsko– białoruska unia będzie przypominała Unię Europejską.

Według Łukaszenki, po podpisaniu umowy związkowej mają być utworzone ponadnarodowe organa władzy – Rada Najwyższa, składająca się z prezydentów obu państw, szefów rządów i przewodniczących parlamentów oraz – Komitet Wykonawczy Rady Najwyższej, który – według słów Łukaszenki – będzie w istocie wspólnym rządem nowej państwowości. Zakres pełnomocnictw Rady Najwyższej ma być uściślony w tym tygodniu.

Ponadnarodowym organem władzy przedstawicielskiej będzie Międzyparlamentarny Kongres Rosji i Białorusi.

Prezydent Białorusi poinformował, że po podpisaniu umowy związkowej będzie ogłoszony okres przejściowy integracji, podczas którego strony mogą opracować projekt wspólnej konstytucji i program wprowadzenia wspólnej waluty. Wiktor Czernomyrdin nie wyklucza, że proces uzgadniania ustawodawstwa obu państw i prac nad wprowadzeniem wspólnej waluty może potrać 2–3 lata.

Umowa związkowa będzie porozumieniem otwartym i mogą przystąpić do niej także inne państwa. Łukaszenka powiedział, że dokument o pogłębionej integracji 4 państw, który podpiszą najprawdopodobniej 29 marca przywódcy Białorusi, Kazachstanu, Kirgizji i Rosji, nic Białorusi nie daje i Mińsk jest zainteresowany przede wszystkim podpisaniem dwustronnej umowy związkowej z Rosją.

Łukaszenka chciałby, aby rosyjsko–białoruska umowa związkowa była podpisana podczas „uroczystej ceremonii, na wielkim placu lub w pałacu w obecności tłumów ludzi" i aby nową unię pobłogosławił Patriarcha Moskiewski i Wszechrusi, Aleksij II.

Zapowiedź podpisania umowy związkowej między Rosją i Białorusią spotkała się w Rosji z generalnie pozytywną opinią ekspertów i polityków, chociaż część z nich ostrzega przed nadmiernym optymizmem i wzywa do ostrożnej kalkulacji kosztów takiego zjednoczenia. Natomiast na Ukrainie zjednoczeniowe plany Moskwy i Białorusi przyjmowane są z dużymi obawami. Były wicepremier Ukrainy, Nikołaj Żyliński nazwał je próbą odrodzenia imperium. „Rosyjscy szowiniści starają się wskrzesić stare imperium.

Wczoraj w Mińsku przeciwko unii z Rosją protestowało około 30 tys. osób. Była to największa demonstracja na Białorusi od odzyskania przez ten kraj niepodległości w 1991 roku.

(PAP)

Rządowa propozycja niezgodna z konstytucją

Darowizny po staremu

Za niezgodny z konstytucją uznała Sejmowa Komisja Ustawodawcza rządowy projekt zmiany ustawy o podatku dochodowym od osób fizycznych, odbierający prawo do odliczania ulg z tytułu darowizn. Tak więc wydatki z tytułu hojności za 1996 r. będzie można odliczać według obowiązujących dotychczas zasad.

Większość posłów zgodziła się z argumentami, że projekt wprowadza zmianę zasad podatku podczas roku podatkowego, czego nie dopuszcza konstytucja. Zmiana taka jest sprzeczna z konstytucyjnymi zasadami pewności prawa, bezpieczeństwa prawnego i zaufania obywateli do państwa i prawa, potwierdzonymi w orzeczeniu Trybunału Konstytucyjnego z ub.r. Niezgodność propozycji zmiany z konstytucją uzasadniano też tym, że „nie można stanowić praw obowiązujących wszystkich podatników pod wpływem domniemania nieuczciwości części z nich". Ulgi wynikające z darowizn są normalną częścią podatku dochodowego od osób fizycznych, tak jak jego stawki, czy progi podatkowe i jednym z praw obywatelskich, przywilejem zaś – odwrotnie niż twierdził rząd – są tylko w tym sensie, że są korzystne dla obywateli.

Rząd uzasadniał konstytucyjność zmiany ustawy o podatku dochodowym od osób fizycznych głównie tym, że zmiana miała dotyczyć tzw. norm o celu społecznym, które – w odróżnieniu od tzw. norm o celu fiskalnym – można zmieniać podczas roku podatkowego. Według większości posłów, podział ten stosuje się tylko w nauczaniu prawa.

„Dziś bardzo trudno powiedzieć, jakie będą skutki tej ulgi dla budżetu. Obecnie zagrożenia nie ma, ale nie wiadomo, co będzie w kwietniu czy maju" – mówił zaproszony na posiedzenie Komisji wiceminister finansów Waldemar Manugiewicz, uzasadniając konieczność zmiany.

Komisja ponadto jednogłośnie uznała za sprzeczne z konstytucją rządowe propozycje zmian ustawy o podatku dochodowym od osób fizycznych dotyczące amortyzacji środków trwałych i rezerwy na ryzyko handlowe. Uzasadniono to głównie tym, że brak ważnych względów gospodarczych i społecznych przemawiających za zmianą ustawy podczas roku podatkowego i niekorzystnością projektu zmian dla podatników.

(PAP)

Polska nie importuje wołowiny z Wielkiej Brytanii

Wołowa panika

Z powodu podejrzeń istnienia związku pomiędzy tzw „chorobą wściekłej krowy" a gąbczastym zwyrodnieniem mózgu (choroba Creutzfelda Jakoba) kilka państw europejskich zrezygnowało już z importu brytyjskiej wołowiny. W ubiegłą środę po 10 latach oficjalnych zaprzeczeń co do istnienia takiego związku rządowa komisja doradcza oświadczyła w Londynie, że przyczyną śmierci 10 osób, które zmarły na chorobę Creutzfelda Jakoba mogła być skażona wołowina.

Henryk Maciołek, dyrektor Departamentu Weterynarii Ministerstwa Rolnictwa i Gospodarki Żywnościowej oświadczył w piątek, że Polska nie importowała bydła i mięsa wołowego z Wielkiej Brytanii od 1985 r., czyli od momentu pojawienia się tam po raz pierwszy zakaźnej choroby – encefalopatii bydła.

Zdaniem Jana Śmiechowicza, głównego specjalisty w deparamencie weterynarii w Polsce nie było przypadku podejrzenia encefalopatii u bydła.

(PAP)

4 wrocławskich policjantów przekazano do dyspozycji prokuratury

Brygada (anty)terrorystyczna

W sobotę do prokuratury skierowano sprawę 4 funkcjonariuszy wrocławskiej brygady antyterrorystycznej, którzy uczestniczyli – wg ustaleń Wydziału Dochodzeniowo – Śledczego KW Policji – w zdemolowaniu wrocławskiego Night Club „REDUTA".

Jak poinformował w sobotę na konferencji prasowej rzecznik Komendanta Wojewódzkiego Policji, Grzegorz Rodakiewicz, funkcjonariusze ci zostali zawieszeni w czynnościach służbowych i przekazani do dyspozycji Prokuratury Rejonowej Wrocław – Stare Miasto. Zostaną pociągnięci do odpowiedzialności karnej z art. 212 kodeksu karnego, za co grozi kara do 5 lat pozbawienia wolności.

Według Rodakiewicza, policja od początku nie wykluczała możliwości udziału w przestępczym najściu na Night Club „REDUTA" funkcjonariuszy policji. W związku ze sprawą „REDUTY" zostało ogółem zawieszonych 6 funkcjonariuszy policji (1 oficer i 1 podoficer nie mający bezpośredniego udziału w najściu zostali zawieszeni 22 bm.).

Przed tygodniem, w nocy z 15 na 16 bm., w centrum Wrocławia, ok. 30 wyposażonych w pałki młodych mężczyzn w kominiarkach, wtargnęło do Night Clubu „REDUTA," gdzie zdemolowali wnętrze lokalu, pobili niektórych gości, a następnie zbiegli. Najście utrwalili reporterzy lokalnej Telewizji Dolnośląskiej. Śledztwo w tej sprawie od ub. poniedziałku prowadzi Prokuratura Rejonowa Wrocław – Stare Miasto.

Tymczasem po anonimowej, telefonicznej groźbie skierowanej w ub. piątek do Wrocławskiego Centrum Prasowego, trzy redakcje gazet, które się tam mieszczą, są pod stałą, dyskretną ochroną policji.

W ub. piątek nieznany mężczyzna zatelefonował do Wrocławskiego Centrum Prasowego zapowiadając, że w najbliższą niedzielę, 24 bm., redakcje „Wieczoru Wrocławia", „Słowa Polskiego" i „Gazety Robotniczej" – „boleśnie odczują odwet" za publikacje na temat napadu grupy ok. 30 zamaskowanych mężczyzn na Night Club „REDUTA". Redakcje powiadomiły o pogróżkach Komendę Rejonową Policji Wrocław – Stare Miasto.

(PAP)

EKSPRESEM

● Tragiczny wypadek wydarzył się na ul. Górnej w Hajnówce. Kierujący polonezem potrącił 60–letniego pieszego, który w wyniku poniesionych obrażeń zmarł w szpitalu.

● W niedzielę ok. godz. 16.00 w Czyżewie doszło do zderzenia fiata 126 z polonezem. W wyniku kolizji 3 osoby zostały ranne.

● Strażacy pomagali strącać sople, stanowiące niebezpieczeństwo dla przechodniów, m.in. z kościoła św. Krzyża w Łapach.

● W miejscowości Krzywa w woj. białostockim spaliła się obora, razem z 15 tonami zboża i 5 tonami siana. Ogień zajął 210 mkw., a straty wyniosły 20 tys. zł.

(MS)

bm

Szkoła jeszcze nieczynna, a spór o dyrekcję trwa

Polski konflikt w Grodnie

Trwa konflikt pomiędzy Zarządem Głównym Związku Polaków na Białorusi a grupą rodziców dzieci, które od września mają uczyć się w pierwszej polskiej szkole w Grodnie, wybudowanej za pieniądze polskich podatników. Spór dotyczy obsadzenia stanowiska dyrektora szkoły.

Jak już informowaliśmy, rodzice optują za kandydaturą nauczycielki Teresy Kryszyń, która kierowała sekcją oświaty przy ZG ZPB, a obecnie zajmuje się „Macierzą Szkolną". Natomiast prezes ZG ZPB, Tadeusz Gawin popiera Reginę Gulecką, która została wybrana przez białoruskie władze miejskie.

W piątek rozmawialiśmy z panem Tadeuszem Gawinem, który powiedział m.in.:

– Moja propozycja to najlepsze rozwiązanie. Rodzice myślą tylko o stanowisku dyrektora, a ja muszę kierować się rozsądkiem, żeby nie skończyło się szkolnictwo polskie na Białorusi. Pani Gulecka to katoliczka, Polka dość dobrze mówiąca po polsku. Jest dobrym pedagogiem i wicedyrektorką najlepszego białoruskiego gimnazjum w Grodnie. Rodzice są niepotrzebnie podjudzani przez Wspólnotę Polską w Białymstoku.

W czwartek, po spotkaniu z Reginą Gulecką, rodzice z Grodna przysłali do Stowarzyszenia „Wspólnota Polska" w Warszawie list, w którym przytaczają uwagi kandydatki na dyrektorkę, iż *„nie widzi ona przyszłości polskich dzieci i polskiej szkoły"*.

– My jako Oddział nie zabieramy głosu w tej sprawie – powiedziała w piątek pani Ewa Cywińska, prezes Oddziału Podlaskiego Stowarzyszenia „Wspólnota Polska". – **Pan marszałek Andrzej Stelmachowski rozmawiał z Tadeuszem Gawinem i przyjął w Warszawie grupę rodziców. Ich relacje były wstrząsające. Pan Gawin nie konsultował żadnej kandydatury na stanowisko dyrektora polskiej szkoły, mimo iż jest ona budowana za pieniądze polskiego podatnika, podobnie jak Dom Polski w Grodnie, w którym ma siedzibę ZG ZPB. Wczorajsza uchwała „Wspólnoty Polskiej" mówi, że dyrektor ma znać język polski, mieć doświadczenie pedagogiczne oraz utrzymywać kontakt ze środowiskiem. Kandydatura pani Guleckiej nie jest odpowiednia na to stanowisko.**

Rodzice w Grodnie nadal są podzieleni. Zwolennicy Teresy Kryszyń dowiedzieli się od wicemera Grodna, Eugeniusza Żebruna, że decyzja jest ostateczna. W tej sytuacji podjęli decyzję o bezterminowym pikietowaniu siedziby Związku Polaków na Białorusi. Do sprawy wrócimy.

(kon)

W Bielsku Podlaskim zrezygnował zastępca burmistrza

W zgodzie z sumieniem

Na ostatniej sesji Rady Miejskiej w Bielsku Podlaskim, ku zaskoczeniu obecnych na sali obrad osób, wywodzący się z prawicowej „Jedności" II zastępca burmistrza miasta, Aleksander Gołąbiecki, złożył rezygnację z zajmowanego stanowiska z dniem 31 marca br.

Jako przyczynę takiej decyzji podał m.in. brak jakiejkolwiek współpracy z etatowym Zarządem Miasta, wywodzącym się z „Koalicji Bielskiej", a tym samym niemożliwość realizacji przyjętych zobowiązań zgodnie ze złożonym ślubowaniem oraz swoim przekonaniem i sumieniem. Przy biernej postawie znacznej większości radnych z rządzącej miastem koalicji ugrupowań lewicowych rezygnację przyjęto.

Ponadto, mimo ostrych głosów sprzeciwu radnych „Jedności", głosami „Koalicji Bielskiej" przyjęto budżet miasta. Po stronie dochodów odnotowano kwotę 15 133 372 zł, a po stronie wydatków 15 748 912 zł. Sumy te, w porównaniu do roku ubiegłego, są znacznie wyższe ze względu na przejęcie szkół podstawowych. Na opiekę społeczną planuje się wydatki w wys. 2 157 500 zł (ok. 13 proc.). W ramach zadań inwestycyjnych (13,7 proc.) będzie kontynuowana budowa komunalnego budynku mieszkalnego (850 tys. zł) oraz modernizacja i komputeryzacja budynku Urzędu Miejskiego (100 tys. zł).

Opozycyjni radni „Jedności" wskazywali m.in. na nieprawidłowości zatwierdzania projektu budżetu na posiedzeniu Zarządu Miasta, zaniżony plan dochodów miasta, wstrzymanie kontynuacji inwestycji ujęcia wody na osiedlu „Brańska", czy brak choćby symbolicznych dotacji na służbę zdrowia, remonty przedszkoli, ochronę zabytków. Natomiast zbyt duże wydatki, ich zdaniem, planuje się na utrzymanie Urzędu Miasta i Rady Gminy Miejskiej. Na zarzut braku kolektywnego rozpatrzenia wniosków mieszkańców miasta, ze związków i organizacji społecznych, odpowiedzi nie otrzymali.

Mimo sprzeciwu opozycji i protestu Towarzystwa Przyjaciół Bielska Podlaskiego w części dotyczącej wizerunku herbu miasta, z niewielkimi poprawkami przyjęto Statut Miasta, regulaminy pracy Rady i Zarządu.

Bez większej natomiast dyskusji obradujący powzięli uchwałę w sprawie przekazania w użytkowanie na 10 lat budynku administracyjnego po byłym POM-ie dla Fundacji Rozwoju Województwa Białostockiego za symboliczną niemal stawkę opłaty miesięcznej w wysokości 100 zł. Fundacja deklaruje natomiast wydatkowanie ok. 400 tys. zł na remont kapitalny budynku, jego przebudowę i adaptację do potrzeb inkubatora przedsiębiorczości i Centrum Biznesu.

(mp)

Konkurs plastyczny „Polska – moja ojczyzna"

Namaluję swój kraj

Z okazji 15–lecia istnienia NSZZ „Solidarność" Sekcja Oświaty i Wychowania organizuje konkurs plastyczny pod hasłem „Polska – moja ojczyzna". Jeszcze do środy w siedzibie Związku przy ul. Suraskiej 1 (p. 57) w Białymstoku można zgłaszać swoje prace do rywalizacji na szczeblu regionalnym.

Konkurs organizowany jest dwustopniowo: na szczeblu regionalnym i krajowym. Nagrody przyznawane będą w kilku kategoriach, w zależności od wieku autorów prac. Nagrodzeni w konkursie regionalnym wezmą udział w zmaganiach na szczeblu krajowym.

Jeszcze przez trzy dni przyjmowane są zgłoszenia do konkursu regionalnego. Swoje prace zgłosiło już ponad 200 osób. Następnie jury, złożone z nauczycieli plastyki i członków NSZZ „S", wybierze najlepsze. Ogłoszenie wyników i wręczenie nagród odbędzie się 10 kwietnia. Fundatorami nagród rzeczowych są (na dzień dzisiejszy) BGŻ, PZU, Info–Serwis, Mebil, ZR „S" oraz Urząd Miasta w Białymstoku.

Za najlepsze rysunki, wyłonione w konkursie ogólnopolskim, dzieci otrzymają nagrody: w kategorii szkół podstawowych – ufundowaną przez Stefana Kubowicza, przewodniczącego Sekcji i szkół ponadpodstawowych – przez Mariana Krzaklewskiego, przewodniczącego Komisji Krajowej.

Prace o dowolnej wielkości i technice (z informacją o autorze i opiekunie pracy) można też wysyłać na konkurs ogólnokrajowy (do 15 kwietnia) pod adresem:

ul. Wały Piastowskie 24
80–855 Gdańsk

BK

Pielgrzymka obrazu Jezusa Miłosiernego

Duchowe przygotowanie

Wczoraj obraz Jezusa Miłosiernego rozpoczął peregrynację po parafii katolickiej w Choroszczy. Jednodniowe nawiedzanie wszystkich rodzin zakończy się w 2000 roku.

Po uroczystej sumie, kończącej wielkopostne rekolekcje w parafii św. Jana Chrzciciela w Choroszczy, metropolita białostocki abp Stanisław Szymecki poświęcił obraz Jezusa Miłosiernego. Następnie obraz został przekazany pierwszej rodzinie.

– Wędrówka obrazu ma na celu odnowę religijną wśród naszych parafian – mówił Leon Grygorczyk, ksiądz z miejscowego kościoła w Choroszczy. – **Jest nas tak dużo, że pielgrzymka ta zakończy się dopiero w 2000 roku. Będzie więc ona duchowym przygotowaniem do jubileuszu 2000–lecia. Chcemy też – szczególnie na naszym terenie – rozszerzać kult miłosierdzia bożego.**

Nawiedzenie odbywa się pod hasłem „Jezu ufam Tobie".

BK

Lancia dla Śmietanki

Andrzej Śmietanko jest od tygodnia wiceministrem przekształceń własnościowych. Przysługuje mu służbowa lancia.

A. Śmietanko, poseł PSL z woj. suwalskiego i były minister rolnictwa, stał się w lipcu 1994 r. bohaterem głośnego skandalu. Jego lancia rozbiła się wówczas o płot w Drygałach, gm. Biała Piska. Straty oszacowano na 150 milionów starych złotych. Do prowadzenia pojazdu przyznał się Adam Koronkiewicz, burmistrz Orzysza. Prokuratura umorzyła śledztwo.

Po upadku rządu Pawlaka posadę stracił również Śmietanko. Nie na długo. Obecnie jest pierwszym zastępcą Wiesława Kaczmarka, szefa resortu przekształceń własnościowych. Ponoć ma „temperować" zbyt – jak na peeselowskie gusty – liberalnego ministra.

Służbowe samochody w MPW przysługują od szczebla dyrektora generalnego wzwyż. Są to lancie, nissany, fiaty tempra i croma. Ze względu na funkcję – jak nas poinformowano – A. Śmietanko będzie korzystać z lancii.

(yes)

IX Okręgowy Zjazd Lekarzy

Zabrakło quorum

Najistotniejsze problemy środowiska omówione zostały na IX Zjeździe Delegatów Okręgowej Izby Lekarskiej, który odbył się w minioną sobotę w Białymstoku. Była to doroczna, robocza narada, podczas której udzielono absolutorium Okręgowej Radzie Lekarskiej za 1995 r. i uchwalono preliminarz budżetowy na rok bieżący.

Okręgowa Izba Lekarska w Białymstoku zrzesza obligatoryjnie 3.715 osób z województwa białostockiego, 736 – łomżyńskiego i 1.065 – suwalskiego. W ubiegłym roku prawo wykonywania zawodu wydano łącznie 256 osobom. Prawo takie w naszym regionie ma również 63 cudzoziemców.

Podczas IX Okręgowego Zjazdu sprawozdania z rocznej działalności przedstawili: przewodniczący Okręgowej Rady Lekarskiej, prof. Jan Stasiewicz, przewodniczący delegatur, komisji, Okręgowego Sądu Lekarskiego oraz Rzecznik Odpowiedzialności Zawodowej. Zarówno w tych wystąpieniach, jak i w dyskusji poruszono najistotniejsze problemy środowiska, w rozwiązywaniu których uczestniczy samorząd lekarski. W sprawach kontrowersyjnych Izba zmuszona była występować na drogę sporu z władzami administracyjnymi; wotum nieufności zgłaszano wobec lekarzy wojewódzkich w Suwałkach i Łomży.

Wypracowano stanowisko wobec ważnych kwestii, takich jak wynajmowanie pomieszczeń i aparatury na prywatne praktyki, odpłatności za staże, przewody doktorskie i habilitacyjne, przeciągającej się budowy szpitala w Ełku. Ponieważ jednak pod koniec obrad zabrakło quorum i nie było można podjąć uchwały – co zdarzyło się już nie po raz pierwszy na takim zjeździe – Okręgowa Rada Lekarska upoważniona została do zajęcia się zgłoszonymi wnioskami i postulatami.

(a)

Dziś pod nr. tel. 42-11-18 dyżuruje red. Tomasz Lange

„Bestia" czeka na wybory

Prezydent Borys Jelcyn nie rozpatrzył dotąd prośby o ułaskawienie, z którą zwrócił się do niego Aleksander Aleksiejew. Los zabójcy trzech suwalczan prawdopodobnie rozstrzygnie się dopiero po czerwcowych wyborach w Rosji.

Aleksiejew, nazywany „bestią z Kaliningradu", potrójnego morderstwa dopuścił się jesienią 1994 r. Prawomocnym wyrokiem został skazany na karę śmierci przez rozstrzelanie. Prezydent może skorzystać z prawa łaski.

– Od skazania Aleksiejewa minęło już pół roku, ale prezydent nie jest zobowiązany określonymi terminami. Wcale niewykluczone, że zabójca posiedzi w celi śmierci nawet dwa lata. Przypuszczalnie jednak wszystko rozstrzygnie się po wyborach – poinformowano nas w Konsulacie Polskim w Kaliningradzie.

(yes)

Raport „Rzeczpospolitej"

Bankowe portfele

„Rzeczpospolita" po raz piąty zaprezentowała w minioną sobotę zestawienie wyników finansowych sektora bankowego za rok ubiegły i 1994 r. Spośród 53 banków najwyższe kapitały wykazał Bank Gospodarki Żywnościowej. Największy zaś zysk netto osiągnął Bank Handlowy.

Banki, które znalazły się w rankingu „Rzeczpospolitej" spełniały wymogi kapitałowe NBP, tj. ich fundusze podstawowe były wyższe niż 15,8 mln zł. Na pierwszym miejscu w zestawieniu pod względem kapitału podstawowego znalazł się BGŻ (1 mld 505 mln zł), który wyprzedził Bank Handlowy (1 mld 266 mln zł), PKO BP (732 mln 197 tys. zł) i PeKaO SA (634 mln 760 tys. zł). Największy natomiast zysk netto wynoszący 414 mln 755 tys. zł wypracował Bank Handlowy (zysk na jednego zatrudnionego wyniósł 102 tys. 200 zł), wyprzedzając w tej kategorii PKO BP (313 mln 624 tys. zł), Bank Śląski (257 mln 105 tys. zł), Bank Przemysłowo–Handlowy (250 mln 439 tys. zł).

Zyski banków przy inflacji ponad 22 proc. wzrosły w ubiegłym roku o połowę, a kapitały (brutto) o 1/3. W 1995 r. nastąpił wzrost akcji kredytowej dla indywidualnych klientów banków – aż o przeszło 80 proc.

Najlepiej wynagradzani byli pracownicy banków zagranicznych. Najwyższe koszty osobowe na jednego zatrudnionego były w Societe Generale – 64,1 tys. zł, a najniższe w tej klasyfikacji w PKO BP – 14 tys. zł.

Pomimo spadku stóp procentowych w ubiegłym roku, wartość odsetek pobieranych przez banki wzrastała szybciej niż inflacja (o około 35 proc.). Natomiast odsetki płacone przez banki wzrastały wolniej (o około 30 proc.).

(doż)

GAZETA współczesna

Hochsztaplerzy żerują na dzieciach

Skandal w Łomży

Jako skandal określają łomżyńskie nauczycielki widowisko dla przedszkolaków i uczniów klas I–IV, które Agencja Koncertowa z Warszawy zaserwowała w ub. czwartek w Łomży. Jego ofiarą padło 2 tys. maluchów.

Dzieci zaczęły ciągnąć do Urzędu Wojewódzkiego, gdzie Agencja wynajęła salę (największą w mieście), już przed godz. 8 rano. Spektakl rozpoczął się o godz. 8. Był grany w sumie 4 razy z 15–minutowymi antraktami na wymianę publiczności. Sala mieści 500 osób. Jak twierdzi obsługa Urzędu Wojewódzkiego, trzykrotnie był nadkomplet.

– Jestem zdegustowana. Wstyd mi wobec dzieci – powiedziała jedna z nauczycielek. **– Akcja tej „sztuki" obracała się wokół picia piwa. Sceny rozgrywały się w karczmie. Diabły miały pretensje do karczmarki, że raczy je złym piwem. Aktorzy wymachiwali szklankami, krzyczeli „Gul, gul, gul!" itp. Nie potrafię powiedzieć, o czym była ta sztuka, nie potrafię dopatrzeć się w przedstawieniu żadnych wartości. To było gorszące widowisko. Jak ja teraz dzieciom w oczy spojrzę na lekcji?**

Inne nauczycielki krytykują „poziom artystyczny":

– Aktorzy nawet nie udawali, że grają – mówią. **– Jak nie krzyczeli „Gul, gul", to mruczeli coś pod nosem. Jak się który odwrócił, nic nie było słychać. Mikrofony rozstawione były na scenie, jak na koncercie estradowym. Nie zdjęli nawet godła państwowego, które wisi zawsze na scenie. Scenografię stanowiły farbowane szmaty, zaczepione na stojakach...**

Nauczycielki oburzone są bałaganem, który panował non stop w wyniku zgromadzenia tak dużej liczby dzieci jednocześnie.

– Jak można brać za tak skandaliczną chałturę 4 zł od dziecka – nie mogą pogodzić się te panie także z finansowym aspektem sprawy. **– Łomżyński teatr lalek, który w porównaniu z tym wystawia dzieła sztuki, bierze po 2 zł za bilet.**

Jak ustaliliśmy, akwizytor Agencji Koncertowej pojawił się w Łomży już w styczniu. Rozwiesił w szkołach i przedszkolach plakaty, z których wynikało, że sztuka jest „dla dzieci młodszych" i nosi tytuł „Miecz".

– Wydało nam się to podejrzane ze względu na drogie bilety – mówią nauczycielki. **– Skorzystałyśmy, bo nie było innych propozycji. Pogoda w czwartek nie pozwalała na wyjście z małymi dziećmi w plener** – usprawiedliwiają się.

Jarosław Antoniuk, dyrektor Państwowego Teatru Lalek w Łomży, odnosi się do zdarzenia ze stoickim spokojem.

– To nie jest ani pierwszy, ani ostatni, jak sądzę, przykład tego typu „działalności artystycznej" – twierdzi. **– Z jej skutkami spotykamy się często w terenie. Po raz pierwszy zdarzyło się coś na tak dużą skalę w Łomży.**

Jak powiedział J. Antoniuk, organizatorzy widowni jego teatru zwracali się do szkół z ofertą na Dzień Wiosny. Teatr mógł zagrać dwa spektakle, w tym premierowy „Królewna i żołnierz", w dużej sali na kilkaset miejsc przy ul. Sadowej. Szkoły nie skorzystały jednak z propozycji twierdząc, że przyjęły już ofertę „teatrzyku z Warszawy".

W niektórych województwach, np. w ostrołęckim, obowiązuje zasada, że dyrektorzy nie wyrażają zgody na rozprowadzanie biletów, jeśli oferent nie okaże rekomendacji Kuratorium Oświaty. Jest to bardzo sensowne rozwiązanie i powinno być powszechnie obowiązującą zasadą.

(MK)

Czy pisemne protesty nauczycieli pomogą?

Godziwie zarabiać

W ubiegłym tygodniu w Białymstoku odbyło się zebranie wszystkich prezesów białostockich oddziałów Związku Nauczycielstwa Polskiego. Związkowcy rozmawiali o podjęciu działań protestacyjnych przeciwko zbyt niskiej waloryzacji pensji pracowników oświaty.

Dwa tygodnie temu miało miejsce posiedzenie Prezydium Zarządu Głównego ZNP z udziałem wszystkich prezesów Zarządów Okręgów. Podjęto uchwałę, w której postuluje się zwiększenie kwoty na waloryzację nauczycielskich pensji oraz rozdzielenie (w ustawie o kształtowaniu wynagrodzeń w sferze budżetowej) pracowników oświaty, służby zdrowia i kultury od tzw. mundurowych, zarabiających kilkakrotnie więcej niż ci pierwsi. Jak wiadomo, rząd chce podwyższyć w lipcu nauczycielskie pensje tylko o około 43 zł. ZNP za sprawiedliwą uważa podwyżkę o 5,5 proc. ponad realną inflację.

Tydzień później odbyło się posiedzenie białostockiego Zarządu Okręgu. Przeanalizowano sytuację materialną pracowników oświaty w woj. białostockim. Jak nam powiedział Piotr Gołaszewski – prezes Zarządu Okręgu ZNP w Białymstoku, środowisko nauczycielskie coraz bardziej biednieje. Na posiedzeniu w ubiegłym tygodniu Zarząd Okręgu rekomendował oddziałom podjęcie działań protestacyjnych. Początkowo mają to być uchwały, protesty, listy wysyłane do Ministerstwa Edukacji Narodowej, parlamentu, prezydenta itd.

– Chcemy pokazać, że my się na taką kwotę rewaloryzacji nie godzimy – powiedział prezes Gołaszewski. **– Jeżeli ta forma protestu nie przyniesie skutku, Zarząd Okręgu zgłosi do Zarządu Głównego chęć udziału w ogólnopolskiej akcji protestacyjnej w Warszawie.**

Nie wiadomo jeszcze, przed jakim urzędem taka akcja miałaby się odbyć. Prezes Gołaszewski podkreśla, że ZNP będzie stopniować formy nacisku. Wszystko ma się rozstrzygnąć w ciągu najbliższych trzech miesięcy. Trudno stwierdzić, czy dojdzie do strajku, bowiem wielu nauczycieli, pamiętając poprzedni, nie ma ochoty na taką formę protestu.

Prezesi Zarządów Okręgowych zobowiązali kierownictwo ZNP do spotkania się z premierem, prezydentem, przedstawicielami MEN. Minister edukacji narodowej zna bardzo dobrze stanowisko związkowców. Był bowiem obecny na posiedzeniu prezydium Zarządu Głównego z prezesami Zarządów Okręgów.

Dotychczas nauczycielski protest najbardziej widać w Łodzi, gdzie związkowcy oflagowali szkoły.

MN

Uratowanych około tysiąca gniazd

Zdążyć przed bocianem

Bocianie gniazda na słupach to widok sielski i bardzo polski, ale dla energetyków kłopot. Bociany nie wiedzą, że wijąc gniazda w tych miejscach powodują awarie i trudno mieć o to do nich pretensje. Żeby nie usuwać bocianich siedlisk, Zakład Energetyczny w Białymstoku montuje na słupach specjalne metalowe konstrukcje i przekłada na nie gniazda. W ten sposób uratował ich już prawie tysiąc.

W miniony piątek „bociania ekipa" pracowała w Zawadach koło Białegostoku, gdzie miała do zrobienia trzy gniazda. Nie wymawiając nic bocianom, trzeba przyznać, że jest to operacja kosztowna. Na miejsce musi pojechać dźwig, który zdejmuje gniazda. Jedno takie waży bowiem do 200 kg, albo i więcej. Kiedy gniazdo leży na ziemi, montuje się na czubku słupa metalową konstrukcję (około 100 kg wagi – w zależności od rodzaju słupa). Wygląda to jak talerz na wysokich wspornikach, na który następnie winduje się gniazdo. Nic się więc nie zmienia, tyle że bociania rodzina siedzieć będzie przynajmniej metr nad słupem. Taka operacja, w przeliczeniu na jedno gniazdo, kosztuje Zakład Energetyczny 6–7 mln złotych – poinformował nas Mirosław Kasacki, zastępca dyr. do spraw technicznych.

Tysiąc gniazd na terenie działania ZE (woj. białostockie, łomżyńskie, suwalskie) to koszt znaczny, ale czego nie robi się dla bocianów, które zagnieździły się w naszej tradycji jak żadne inne ptaki.

(ros)

Fot. A. Zgiet

Poetycka biesiada

Na poetycką Biesiadę Młodych zaprasza – 30 bm., godz. 12 w SP 4 – Teatrzyk Żywego Słowa „Logos" w Łomży. Gościem spotkania będzie białostocki poeta Eugeniusz Szulborski. Jego twórczość będzie kanwą programu, który zaprezentują członkowie Teatrzyku pn. „W moim ogrodzie najpiękniejszym drzewem Jesteś".

(nom)

Łomżyńskie PPS SA przejęło browar w Kętrzynie

Wyzwanie dla EB

Łomżyńskie Przedsiębiorstwo Przemysłu Spożywczego SA zakupiło większościowy (51 proc.) pakiet udziałów browaru w Kętrzynie. Po modernizacji i wprowadzeniu łomżyńskich receptur firma zamierza konkurować nowymi gatunkami piwa z wszechobecnym na tamtych terenach EB.

Browar w Kętrzynie, posiadający zdolności produkcyjne ok. 70 hektolitrów piwa rocznie, był własnością spółki pracowniczej, która miała kłopoty z zarządzaniem. PPS SA skorzystało z oferty nabycia 51 proc. udziałów. Zaletą inwestycji jest stosunkowo niewielki wkład, potrzebny do poprawy zarządzania i wprowadzenia nowych receptur. Szacowany jest na ok. 3 mld st. zł w ciągu trzech lat. Kętrzyński browar ma urządzenia i zaplecze techniczne na dobrym poziomie.

Na rynku w województwie olsztyńskim, zdominowanym przez wyroby EB, niebawem pojawią się dwa nowe gatunki – jedna z etykietą browaru Łomża, druga Kętrzyna.

Inwestycja ta świadczy o rewelacyjnej wręcz poprawie kondycji ekonomicznej łomżyńskiego przedsiębiorstwa, któremu jeszcze trzy lata temu groził zarząd komisaryczny. Korzystna okazała się, wymuszona wówczas przez Radę Pracowniczą i związki zawodowe, zmiana dyrekcji. Firma realizuje ugodę oddłużeniową z BGŻ. Została skomercjalizowana w ramach programu NFI, a obecnie kończy rozprowadzanie akcji wśród załogi i rolników – dostawców ziemniaków. W skład PPS SA wchodzi browar o ustalonej marce, krochmalnia i wytwórnia pasz. Zysk netto za rok ubiegły wyniósł 100 mld st. zł. **(MK)**

Progres XXI

Silni turystyką

Na roboczym posiedzeniu Gospodarczej Unii Gmin „Progres XXI", które odbyło się w Czarnej Białostockiej, członkowie stowarzyszenia spotkali się z przedstawicielami białostockich biur podróży.

„Progres XXI" zrzesza kilkanaście gmin z woj. białostockiego, które postawiły sobie za cel przyciągnięcie inwestorów z kraju i wykorzystanie swych walorów turystycznych.

– Rozmawialiśmy o możliwościach współpracy. Dla naszych gmin istotne jest, by biura podróży w swoich propozycjach uwzględniały te atrakcje turystyczne i przyrodnicze, które ma Białostocczyzna – powiedział „Współczesnej" Piotr Latała, prezes „Progres XXI" i burmistrz Czarnej Białostockiej. **(J.B.)**

Polacy na Grodzieńszczyźnie oczekują pomocy

Trzeci transport „Rubieży"

Wiele polskich rodzin na Grodzieńszczyźnie znalazło się w bardzo trudnej sytuacji materialnej z powodu wzrostu kosztów utrzymania. Jedzenie jest bardzo drogie, a pensje wypłacane są nieregularnie.

Dla przykładu miesięczna płaca nauczyciela wynosi (w przeliczeniu) 50 dolarów z czego 25 – 33 proc. trzeba przeznaczyć np. na koszty dojazdu do pracy w szkołach wiejskich. Kilogram mąki lub grochu kosztuje 50 centów, dwa bochenki chleba w mieście – 1 dolar, a na wsi – 1,25 dol.

– Dzieci, które rano zjawiają się w szkole w Soniczach niedaleko Sopoćkiń, w domu na śniadanie jedzą suchy chleb i piją gorzką herbatę – mówi przewodniczący Grodzieńskiego Zarządu Rejonowego Związku Polaków na Białorusi, Józef Łucznik.– **Niejednokrotnie ich jedynym gorącym posiłkiem w ciągu dnia jest talerz zupy i kubek mleka, które otrzymują w szkole.**

Dlatego Stowarzyszenie Pomocy „Rubież", w dniach 28 lutego oraz 7 i 10 marca, przekazało na Grodzieńszczyznę trzy transporty darów (ten ostatni razem ze „Wspólnotą Polską" z przeznaczeniem dla „Hospicjum" powstającego w Grodnie). Zawierały one m.in. żywność, obuwie, bieliznę i odzież oraz koce, kołdry, łóżka, środki czystości. Było to możliwe dzięki zbiórce przeprowadzonej z inicjatywy dyrektora Zespołu Szkół Kolejowych w Białymstoku – Waldemara Miłto – oraz licznego grona członków i sympatyków Stowarzyszenia „Rubież" na Uniwersytecie Łódzkim.

„Nauczyciele w szkole z językiem wykładowym polskim oraz w dziewięciu grupach przedszkolnych, gdzie prowadzona jest nauka języka polskiego, pracują niemal społecznie. Potrzebne są ubrania i obuwie dla dzieci i dorosłych, bielizna pościelowa, kołdry, koce, leki, żywność, zwłaszcza dla naszych kół w Lidzie oraz we wsiach Wawiórka, Jotka, Grudy, Dworzyszcze i Kulbaki. Ale najbardziej biedne są nasze dziecięce zespoły „Przyjaciele", „Jagódki", „Gwiazdeczki", których nie stać na stroje ludowe i buciki oraz materiały do szycia kostiumów. Nie wspominam o takich luksusach, jak akordeon, aparat fotograficzny, dwa mikrofony, wzmacniacze, kolumny głośnikowe..." – pisze w liście do „Rubieży" przewodnicząca Zarządu Rejonowego Związku Polaków w Lidzie, Izabela Tyrkin.

– W kwietniu, zaraz po Wielkanocy, chcemy wysłać dary do Lidy. Sądzę, że w ciągu miesiąca, dzięki życzliwości ludzi, uda się nam zgromadzić niezbędne przedmioty, w tym także żywność i środki czystości – powiedział przewodniczący Stowarzyszenia Pomocy „Rubież" w Białymstoku, płk rez. Józef Kulikowski. **– Problemem są bardzo wysokie koszty transportu i białoruskie opłaty celno – graniczne. W tej chwili nie dysponujemy odpowiednią kwotą. Dlatego zwróciliśmy się do instytucji i przedsiębiorstw o wpłaty finansowe, udostępnienie autokaru, paliwa itp.**

Chcemy jednocześnie dotrzeć z darami do polskich szkół we wsiach Hołyńce, Wasilewicze i Pokrobohatery w rejonie grodzieńskim. Tam również dzieci i rodzice, podobnie jak w Lidzie, znaleźli się w bardzo trudnej sytuacji materialnej.

Dla pragnących nawiązać kontakt, przekazać dary lub zadeklarować pomoc w zbiórce i transporcie, podajemy adres: Stowarzyszenie Pomocy „Rubież", 15 – 276 Białystok, ul. M. Skłodowskiej – Curie 24 „A" (Państwowy Szpital Kliniczny AM), pokój 1150, tel. 42–13–54, numer konta: Powszechny Bank Kredytowy, Białystok, nr 370406 – 216658 – 132.

(h)

Powitanie wiosny w regionie

Ekologicznie z Marzanną

W Suwalskiem obchody pierwszego dnia wiosny, przypadające na minioną środę, pokrzyżowały odbywające się rekolekcje i próbne matury. Świętowanie przełożono więc na czwartek.

Już od samego rana zaśnieżone ulice Suwałk zaroiły się od przebierańców. Barwne korowody ciągnęły nad Hańczę, by tam przy wtórze śpiewów i wiwatów utopić kukłę Marzanny – symbol znienawidzonej zimy. Choć tu i ówdzie widziało się podochoconą alkoholem młodzież, ekscesów nie zanotowano. Patrole policji w tym roku prawie nie interweniowały, a do suwalskiej izby wytrzeźwień nie trafił żaden uczestnik wiosennych harców.

Tego roku w wielu szkołach Suwalszczyzny i Mazur modny był ekologiczny model pozbywania się Marzanny. Pomysłowo ustrojone kukły lądowały w śmietnikach bądź palono je w miejscach ustronnych.

Zdecydowanie najatrakcyjniej przygotowano obchody pierwszego dnia wiosny w **Węgorzewie**. Przebranie obowiązywało zarówno młodzież jak i nauczycieli tutejszego liceum. Kolorowy pochód, przy gorącym aplauzie węgorzewian, przemaszerował ulicami miasta aż do ratusza. Tu uroczyście odczytano przezabawną „Odezwę do Wiosny", z której treści wynikało jednoznacznie, że jej dalsze opóźnienie spowoduje nieodwracalne szkody w przyrodzie. Nie zabrakło nawet wzmianki o bocianach, które odpowiedzialne są za przyrost naturalny. Odezwę przypięto do drzwi ratusza, a dodatkowo ustawiono tu transparenty i hasła – wszystkie bardzo udatne i dowcipne w treści.

Generalnie tegoroczne, wiosenne wagary w Suwalskiem przebiegały spokojnie. Samorządy szkolne dużo staranniej przygotowały się do świętowania, a programy wzbogacono o wiele imprez towarzyszących.

Spokojniej niż w latach poprzednich witali wiosnę uczniowie w **Łomży**. W podstawówkach tylko nieliczni „urwali się" na tradycyjne wagary. Byli oni nazajutrz surowo rozliczani przez dyrektorów szkół. Rano dzieci brały udział w programach, przygotowanych przez samorządy uczniowskie. Następnie maluchy z klas I–IV udały się z nauczycielami na „teatrzyk" do Urzędu Wojewódzkiego. Impreza ta, jak się okazało, sama w sobie była skandalem (piszemy o tym na sąsiedniej stronie).

Uczniowie starszych klas uczestniczyli w koncertach (np. w SP nr 1, 3, 4 i 7), występach kabaretowych i zajęciach sportowo–rekreacyjnych. Wiele klas i grup przedszkolnych topiło Marzannę w nie zamarzniętej Łomżyczce (Narew nadal skuta lodem). Straszydła symbolizujące zimę były też palone na placach szkolnych i przedszkolnych.

Tegoroczni maturzyści, ze względu na zakończone dzień wcześniej próbne matury, czwartek spędzili na odpoczynku. Szkoły średnie pozostawiały raczej uczniom wolną rękę w spędzaniu tego dnia, byle pod nadzorem nauczycieli. Nie odnotowano żadnych większych zgromadzeń. Policja nie interweniowała.

(gram, MK)
Fot. I. Wysocki

O powitaniu wiosny w Białymstoku czytaj na str. 13.

Jak co roku, pierwszego dnia wiosny nie zabrakło przebierańców

Lech Wałęsa w Mikołajkach

W cieniu protestu kelnerów

W ubiegłym tygodniu, tuż przed wizytą Lecha Wałęsy w hotelu „Gołębiewski" w Mikołajkach, doszło do protestu 50 kelnerów, podczas którego przedstawiono dyrekcji kilka postulatów. W razie ich niespełnienia zagrożono odmową obsługi 800 uczestników Światowego Kongresu Międzynarodowego Stowarzyszenia Studentów Nauk Ekonomicznych i Handlowych.

Bezpośrednią przyczyną protestu, określanego przez jego uczestników słowem „strajk", było dyscyplinarne zwolnienie jednego z kelnerów. Tadeusz Gołębiewski, właściciel luksusowego, jednego z największych w Polsce hoteli, powiedział „Gazecie", iż przyczyną zwolnienia kelnera nr 7 była kradzież i podburzanie współpracowników do strajku.

Sam kelner, odmawiający podania swojego nazwiska do publicznej wiadomości, zaprzecza jakoby cokolwiek ukradł. Twierdzi, iż przyczyną jego zwolnienia było domaganie się zmiany sposobu płacenia za obsługę uczestników kongresu. Aktualnie kelnerzy pracują w systemie prowizyjnym i domagają się ustalenia stawek godzinowych.

Listę postulatów otwiera żądanie natychmiastowego przywrócenia do pracy zwolnionego kelnera. Protestujący pracownicy domagają się również prawa do wolnych od pracy dni. Aktualnie, jak twierdzą, mają prawo jedynie do dwóch dni wolnych w ciągu miesiąca.

Dyrektor, Bogusław Bugała, zaprzecza jakoby w hotelu doszło do strajku.

– Odbyło się jedynie zebranie załogi, w którym brałem udział i podczas którego przedstawiono mi listę postulatów. Co do pierwszego, czyli dotyczącego zwolnionego pracownika, to rozstrzygnąć tę sprawę może jedynie sąd. O realizacji innych postulatów będziemy oczywiście rozmawiali – powiedział.

Tymczasem pracownicy „Gołębiewskiego" wysłali do Państwowej Inspekcji Pracy w Suwałkach wniosek o przeprowadzenie w hotelu kontroli przestrzegania praw pracowniczych, pod którym podpisało się 37 osób.

Lech Wałęsa, przybył do Mikołajek w piątek rano i uczestniczył w sesjach kongresowych, spotkał się z gorąco przyjmującą go młodzieżą, której powiedział m.in.:

– Dzisiaj nie trzeba tak jak ja, w odpowiednim czasie skakać przez mur. Wy nie musicie walczyć, wystarczy byście się uczyli i pracowali.

Poproszony o ocenę prezydentury Aleksandra Kwaśniewskiego, Wałęsa uchylił się od odpowiedzi mówiąc, iż każda jego ocena będzie zła, więc woli milczeć.

(k.z.)

Na targach w Wilnie

Doceniony „August"

W ostatni piątek w Wilnie zakończyła się Wielka Polska Prezentacja Branżowa „Polexport – Wilno 96". 59 firm z Polski, Litwy i Białorusi wystawiało m.in. artykuły spożywcze, tkaniny, opakowania, sprzęt elektryczny i elektroniczny oraz meble.

Główną nagrodę wojewody suwalskiego – „Włócznię Jaćwingów" za największy hit targowy otrzymała suwalska firma Ajro za komplet wypoczynkowy „August". Nominacje przyznano Zakładom Cukierniczym „Kopernik" S.A. z Torunia za wafel nadziewany „Tango" i białostockiej „Birunie" za dzianinę odzieżową „Polar".

Natomiast nagrody Polsko–Litewskiej Izby Gospodarczej otrzymały: „Mazowia" S.A. z Tomaszowa Mazowieckiego za tkaninę typu boucle z przędzy fantazyjnej, „Elano – Pack" z Warszawy za opakowanie kartonowe drukowane folią i gdański „Polam – Rem" S.A. za oprawę oświetleniową parkowo–ogrodową. Wyróżniono: „Borutę" ze Zgierza (barwniki do skór), „Lentex" S.A. z Lublińca (najatrakcyjniejsze stoisko), „Tryton" z Bielska–Białej – (zestaw dla biznesmena), „Marco" z Józefowa (ciastka) i „Gesmet" z Suwałk (wafel mleczno–miodowy).

Wileńska Prezentacja cieszyła się dużym zainteresowaniem handlowców i zwiedzających. Była zorganizowana przez PLIG i Konfederację Przemysłowców Litewskich. Targom patronowało Biuro Radcy Handlowego Ambasady RP w Wilnie.

(m)

W Augustowie na Sejmiku

Ocenią wojewodę

Dziś i jutro, w ośrodku BPIS w Augustowie, odbędzie się XII sesja Sejmiku Samorządowego Województwa Suwalskiego.

W pierwszym dniu obrad delegaci podejmą uchwały w sprawie sprawozdania z wykonania budżetu wojewody za 1995 rok i oceny działalności administracji rządowej w ubiegłym roku. Zapoznają się też z przebiegiem dotychczasowych przekształceń własnościowych oraz z planami i przewidywanymi problemami w br.

Drugi dzień sesji będzie m.in. poświęcony współpracy z partnerami zagranicznymi, przygotowaniem województwa do sezonu turystycznego oraz opiniowaniu budżetu Kuratorium Oświaty przeznaczonego na finansowanie inwestycji w szkołach samorządowych i budżetu wojewody na 1996 rok.

(m)

Zbigniew Romaszewski w Suwałkach

Z Wałęsą nie po drodze

– Lech Wałęsa powinien odejść na polityczną emeryturę. Nie widzę siebie na liście wyborczej, której patronowałby były prezydent – powiedział podczas sobotniego pobytu w Suwałkach senator Zbigniew Romaszewski (dawniej NSZZ „Solidarność", obecnie niezależny).

Romaszewski opowiada się za budową dużego bloku prawicowego przed wyborami parlamentarnymi. Zintegrowana prawica w swoim programie powinna odwoływać się przede wszystkim do społecznego projektu konstytucji.

– Nie może to jednak być przypadkowy koktajl. Z tworzenia różnych doraźnych mieszanek politycznych już wyrośliśmy. Wyborcy muszą odróżniać, kto budował oligarchię postkomunistyczną albo postsolidarnościową, a kto tej oligarchii był przeciwny. Politycy muszą ponosić odpowiedzialność za swoje czyny – Z. Romaszewski szczególnie krytycznie oceniał prezydencką kadencję L. Wałęsy. **– Za niektóre decyzje należałoby go postawić przed Trybunałem Stanu. Niestety, w Polsce nikt i za nic nigdy nie odpowiada.**

Romaszewski przyznał, że najbliższy byłby mu blok programowy stworzony przez Ruch Odbudowy Polski i „Solidarność". W Polsce należałoby budować „kapitalizm z ludzką twarzą", nawiązujący raczej do wzorca niemieckiego niż anglosaskiego.

– Konieczne jest również znalezienie pewnej wizji państwa, atrakcyjnej dla społeczeństwa. Bo władza dla samej władzy prowadzi jedynie do nepotyzmu – dodał.

Z. Romaszewski spotkał się w Suwałkach z młodzieżą III Liceum Ogólnokształcącego i z działaczami ugrupowań centroprawicowych.

(yes)

Ziegfried Lenz skończył 70 lat

Najznakomitszy ełczanin

Ten znany niemiecki pisarz urodził się i przez pewien czas mieszkał w Ełku. Jego dom, niestety, nie przetrwał zmiennych kolei historii, przetrwała jednak pamięć o nim.

Władze miasta Ełku z okazji 70. urodzin pisarza przesłały mu życzenia wielu kolejnych szczęśliwych i twórczych lat życia w pokoju ducha, zdrowiu, radości. W liście czytamy m.in.: *Wielki dorobek artystyczny i intelektualny uczynił Pana najznakomitszym ełczaninem w kilkusetletniej historii miasta. Pańska twórczość, podziwiana również w Ełku, przynosi zaszczyt europejskiej myśli i przysparza splendoru naszemu wspólnemu miastu – duchowej stolicy Mazur. Byłoby dla nas wielkim zaszczytem, gdyby zechciał Pan odwiedzić miasto swojej młodości. Będzie Pan najmilszym gościem władz Ełku i jego mieszczan".*

Życzenia podpisali: prezydent Zdzisław Fadrowski oraz przewodnicząca Rady Miasta Kamila Jurczak.

(zlq)

Święto Wiosny w Gminnym Ośrodku Kultury w Juchnowcu

Można i tak

Spaleniem Marzanny, czyli pożegnaniem zimy rozpoczęła się w miniony czwartek impreza zorganizowana przez Gminny Ośrodek Kultury w Juchnowcu i Klub „Zenit" z Białegostoku.

Oba kluby zaprezentowały swój dorobek: wystąpiła grupa taneczna „Salem", Teatr „Mandragora", kwartet muzyczno–wokalny. Prawdziwą atrakcją był wspólny występ kółka teatralnego „Orzełek i reszta" z „Zenitu" oraz młodszej grupy teatralnej z Juchnowca, dający niecodzienną możliwość obejrzenia bodaj dziesięciu bajek jednocześnie na jednej scenie. Nie zabrakło też konkursu plastycznego i recytacji. Przyznano Wiosenne Ordery Pierwszej Klasy ze Wstążką wszystkim dostojnym gościom. Otrzymali je m.in.: Antonina Sokołowska z „Zenitu", wójt gminy Juchnowiec, Zygmunt Korol oraz przewodniczący Rady Gminy w Juchnowcu, Marian Tarasiuk.

Czwartkowa impreza na Dworze Czterech Pór Roku rozpoczęła współpracę obu klubów, które chcą organizować spotkania cyklicznie: na rozpoczęcie wiosny, lata, jesieni i zimy. Przedstawiony przez królewską parę dokument o współpracy podpisali szefowie klubów: Jadwiga Ryżewska i Andrzej Białek.

Trwającą kilka godzin zabawę zakończyło pałaszowanie wiosennych sałatek i nawiązywanie coraz mniej oficjalnych kontaktów.

(tm)

Na dworcu, ulicy i w mieszkaniu

Napady i rozboje

22 marca, na dworcu PKP w Olecku, trzech nieznanych mężczyzn napadło na 17-letniego mieszkańca Kowal Oleckich. Napastnicy pobili chłopaka i zabrali mu kurtkę.

W sobotę, 23 marca, o godz. 17 trzech zamaskowanych mężczyzn wtargnęło do sklepu monopolowego przy ul. Kościuszki w Suwałkach. Po obezwładnieniu sprzedawczyni ukradli pieniądze oraz pewną ilość alkoholu.

W obu przypadkach nie natrafiono jeszcze na ślad sprawców.

W sobotnie (23 marca) popołudnie mieszkanie Adama i Doroty C. w Augustowie odwiedził Marek B. W trakcie rozmowy gość zaatakował z niewiadomych przyczyn gospodarza, zadając mu nożem kilka ciosów. 43-letniego Adama C. w ciężkim stanie odwieziono do szpitala. 32-letni Marek B. trafił do aresztu. Dzisiaj zostanie przekazany do dyspozycji prokuratora.

(m)

bm

W Galerii Bonar

Magiczny performans

Z przedsmakiem performerskiego działania zetknęli się obecni na otwarciu wystawy „O oddalonym mówię, że powraca" w Galerii Bonar w Łomży.

Autorką prezentacji jest Anna Baumgart. Artystka ukończyła Wydział Rzeźby PWSSP w Gdańsku. Obecnie współpracuje z gdańską Galerią „Wyspa". Mimo młodego wieku (ur. 1966 r.) jest autorką wielu wystaw indywidualnych, współautorką wystaw zbiorowych m.in. w Łodzi, Krakowie, Toruniu, galeriach gdańskich.

Otwarciu wystawy w Łomży towarzyszył pokaz działania artystycznego, nawiązującego do sztuki performance. Połączenie wypowiadanych słów, gestów, ognia spalającego zioła przywoływało wrażenie uczestnictwa w tajemniczym, magicznym misterium.

Przesycona magią, powrotem do pierwotnych, archetypowych doznań jest także prezentowana ekspozycja.

Zabójca i zabijany – tak można podsumować cykl „Trofeum". Lśniący, mosiężny pręt o zaostrzonych końcach to idealne narzędzie zbrodni. Dno wysokiego, szklanego prostopadłościanu, w którym osadzono pręt, wypełnia ciemnoczerwona ciecz – krew ofiary, którą uosabia nabita na ostrze, spreparowana głowa ryby. Od wrażliwości oglądającego zależy to, czy poczuje dreszcz i niepokój potencjalnej ofiary, czy raczej zachwyci go piękno lśniącego, perfekcyjnie wyostrzonego narzędzia i łatwość zabijania.

O niedostrzegalnych gołym okiem procesach i zdolności przyrody do samoobrony opowiada podpatrywana przez powiększające szkła historia garści ziemi, oczyszczanej z ciężkich metali przez kalifornijskie dżdżownice. Spektakl rozegrał się w w wyłożonych czerwonym aksamitem przegródkach płaskiej, metalowej skrzyni.

Inna opowieść kryje się za dziesiątkami szklanych fiolek po antybiotykach, użytych w ciągu jednej nocy w gdańskim szpitalu. Instrumentalnie traktującej człowieka medycynie, przeciwstawia artystka uzdrawiającą moc ludzkiej śliny – oto niewielka część opowieści.

(JKS)

W Bielsku Podlaskim

Najlepsi recytatorzy

W ubiegłym tygodniu w Bielsku Podlaskim odbyły się centralne eliminacje konkursu recytatorskiego dla uczniów liceów ogólnokształcących z białoruskim językiem nauczania jako przedmiotem dodatkowym oraz osób dorosłych, zorganizowane przez Zarząd Główny Białoruskiego Towarzystwa Społeczno-Kulturalnego i Kuratorium Oświaty w Białymstoku.

Spośród około 30 uczestników tego najwyższego szczebla konkursu jury nagrodą specjalną wyróżniło Agnieszkę Niczyporuk, Bożenę Selewonowicz i Dorotę Kułaczewską – uczennice LO im. Bronisława Taraszkiewicza w Bielsku Podlaskim.

Pierwsze miejsce ex aequo zajęli: Maciej Śnitkowski i Agnieszka Kułaczewska z II LO w Hajnówce oraz Alina Awramiuk z LO w Bielsku. Na drugim miejscu uplasowały się: Julita Barszczewska i Joanna Krot z Bielska oraz Ewa Koczuk z Hajnówki. Na trzecim miejscu sklasyfikowano Anielę Suszcz z Bielska i Irenę Łuksza ze wsi Morze (gm. Czyże). **(jc)**

IV Międzynarodowy Tydzień Teatru

Miłość, prawda, szaleństwo

Na wielkie wejście IV MTT widzowie otrzymali propozycję tyleż niebanalną co skomplikowaną. Przywieziony z USA spektakl „City of the Sun", czyli „Miasto Słońca" to rzecz o odwiecznej samotności idealisty, nie związana w zasadzie z kulturą amerykańską.

Charles Matz, twórca powstałej przed 30 laty Cam Art Company, stworzył swoje najlepsze spektakle we Włoszech. To on dokonał adaptacji autobiograficznej powieści renesansowego utopisty, Tommaso Campanelli, który odsiadywał w neapolskim więzieniu wyrok. Winą więźnia było stworzenie wizji utopijnego miasta, przez co został oskarżony o zdradę przeciw Hiszpanii, sprawującej podówczas kuratelę nad Neapolem. Od wyroku śmierci ratuje Campanellę stan obłędu, znakomicie symulowanego w trakcie tortur, przy czym więzień pozostaje wierny swojej filozofii mówiącej o sile miłości.

Faust w walce z Grzechem Lenistwa

„Miasto słońca" w reżyserii włoskiego pisarza, Antonio Lai, to retrospekcja procesu, odtwarzanego w celi przez Campanellę. Akcję „trzyma" monodram w wykonaniu znakomitego Johna Nesci, obudowany trudną, a mimo to komunikatywną choreografią z udziałem trójki tancerzy. Tło stanowi scenografia, sprowadzona do kilku surowych brył i slajdów na ekranach, wyrażających w zbliżeniach twarzy aktora za kratami jego stany emocjonalne. Kolejne etapy przesłuchań, tortur i wewnętrznego zwycięstwa ilustrują głosy śledczych, świadków i samego oskarżonego oraz współgrająca z klimatem sytuacji muzyka. Jeżeli barierą dla widzów mogła stać się kakofonia języków (angielski, włoski, łacina), to wizualny kształt spektaklu tłumaczył niemal wszystko.

Wstrząsającym przeżyciem dla widzów okazał się „Faust", na podstawie „Tragicznej historii życia i śmierci Doktora Faustusa" Christophera Marlowe'a oraz sonetów Johna Donne'a – w wykonaniu Teatru im. St. I. Witkiewicza z Zakopanego. Tutaj, podobnie jak w innych przedstawieniach ambitnej grupy aktorów spod Giewontu, realizuje się witkacowska idea wizji świata, który dochodzi do kresu, a więc końca sztuki i końca ludzkości. Wydany na przełomie wieków XVI i XVII dramat, który ukazał się w Polsce dopiero po trzech stuleciach, już wtedy ukazywał postać legendarnego alchemika i teologa nie tylko jako szaleńca owładniętego pragnieniem władzy nad światem. Marlowe odnosił się do jego tęsknot i wątpliwości ze zrozumieniem i życzliwością.

Widowisko, w reżyserii i ze scenografią Andrzeja Dziuka, zmusza publiczność do emocjonalnego włączenia się w akcję na długo przed samym spektaklem, kiedy w tłoku i ciemnościach toczy się opowieść o losach Fausta, a widzowie uczestniczą w niemal półgodzinnym wprowadzaniu w ciemności sceny – widowni. Wysoki podest pokryty ciemnym suknem to zarówno ring jak i szafot, gdzie Faust (rewelacyjny Krzysztof Łakomik) mocuje się z Mefistofelesem (równie świetny Krzysztof Najbor), czyli z własnym sumieniem. Akcji towarzyszy wstrząsająca muzyka Jerzego Chruścińskiego, a właściwie jeden motyw w kilku interpretacjach, powtarzający się jak mantra. Surowość mrocznej scenografii zagęszcza obecność koszmarnych, a zarazem malowniczych postaci kolejnych siedmiu grzechów głównych (godna podziwu reinkarnacja Doroty Ficoń). Ale na walkę z nimi i z obsceniczną kandydatką na żonę jest już za późno. Za późno na szukanie szczęścia i prawdy. Także na miłość do Heleny Trojańskiej: sługa Lucyfera nieodwracalnie odlicza Faustowi ostatnie, tragiczne sekundy życia.

Formal Teatre z Sankt Petersburga zaprezentował w sobotę szokujące widowisko „Orlando Furioso" Ludovico Ariosto, którego reżyserem jest Andrej Moguczij. To rzecz o miłości i szaleństwie z mroczną historią w tle. To także rozmach inscenizacyjny z pogranicza teatru i cyrku, dobre aktorstwo i humor oraz... język włoski z rosyjskim akcentem. Bardzo interesujące.

Wczoraj Formal Teatre przedstawił „Dwie siostry" wg A. Czechowa i innych. Dzisiaj o godz. 17 i 20 szczeciński Teatr KANA pokaże „Noc" wg W. Jerofiejewa. 27 marca planowana była „Medea" z wenezuelskiej Barcelony. Niestety, zespół nie przyjedzie z powodu nieotrzymania, obiecanych wcześniej przez wenezuelskie ministerstwo Kultury, pieniędzy na przelot. W tej sytuacji zapewne zadowoleni będą wszyscy, którzy nie dostali biletów na „Fausta". Legendarny spektakl zostanie powtórzony w środę, 27 bm. o godz. 22.15. Teatr im. Witkiewicza przedstawi również kabaret literacki pt. „Dziura" i będzie to już trzecia (po znakomitym recitalu Marty Szmigielskiej–Arnold) propozycja zakopiańska na IV MTT. Bilety na „Medeę" można zwracać w kasie Dramatycznego lub wymienić na inne spektakle.

KRYSTYNA KONECKA
Fot. A. Zgiet

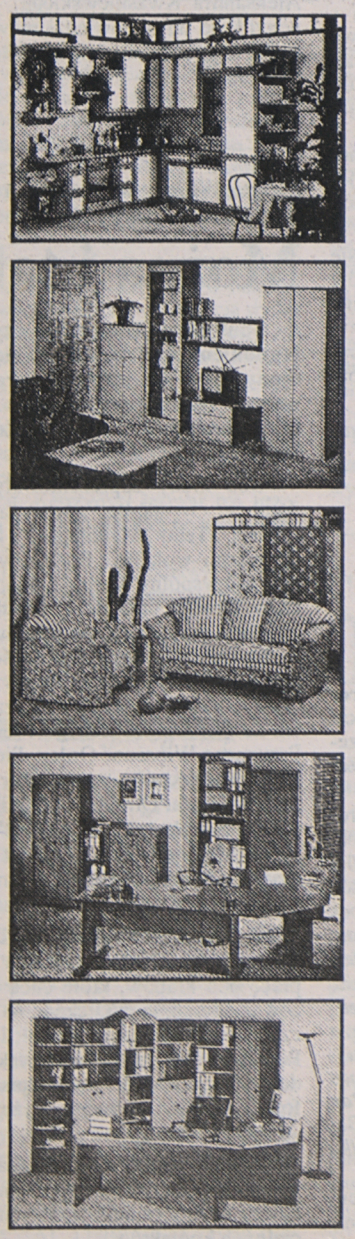

Forte
- teraz leasing

Meble FORTE wypełnią każde wnętrze. Pięknie i gustownie. **FORTE LEASING** - obok sprzedaży ratalnej - to nowa oferta FORTE. Pozwala na niezwykle korzystny zakup mebli. FORTE LEASING zapewni Państwu większą płynność i zdolność kredytową a raty leasingowe będą kosztem uzyskania przychodu.

FORTE LEASING - to oszczędność.
Dlatego na komforcie mebli FORTE
oszczędzać nie trzeba.

FORTE
Suwałki, ul. Północna 30, tel. (087) 67 52 70

10929

W ramach „Francuskiej Wiosny w Białymstoku"

Wystawa książek

Jutro, w ramach odbywającego się cyklu imprez pod nazwą „Francuska Wiosna w Białymstoku", otwarta zostanie wystawa pt. „Spotkania z książką francuską".

W księgarni „Miniatura", mieszczącej się w budynku „NOT" przy ul. Skłodowskiej 2, zaprezentowane zostaną nowości wydawnicze – m.in. wydawnictw Bayard–Presse i Hatier–Didier specjalizujących się w publikacjach dla młodzieży. Wystawa będzie czynna do 4 kwietnia.

Organizatorami „Francuskiej Wiosny w Białymstoku" są Alliance Francaise, Nauczycielskie Kolegium Języków Obcych – kierunek j. francuski, Białostocki Ośrodek Kultury i Polskie Radio Białystok, a sponsorami są Ambasada Francuska, Dystrykt Aglomeracji Dijon, Urząd Miejski i Urząd Wojewódzki w Białymstoku, księgarnia „Miniatura", Vivart – sprzedaż i wysyłka płyt compactowych, AGF Ubezpieczenia – agencja w Białymstoku, przedstawiciele wydawnictw Bayard–Press i Hatier International. Patronat prasowy sprawuje „Gazeta Współczesna".

(RR)

Zakończyły się VII Targi Budownictwa w Białymstoku

Żubry dla budowlańców

Przyznaniem nagród – tradycyjnych statuetek Białostockiego Żubra – zakończyły się w minioną sobotę VII już białostockie Targi „Bud–Expo Wiosna '96". Wśród nagrodzonych znalazły się trzy firmy z naszego regionu: białostockie Silikaty, spółka Simpro z Siemiatycz oraz Eko–Alfix z Barszczewa.

Jerzy Kotowski, dyrektor Przedsiębiorstwa Produkcji Silikatów odbiera nagrodę Białostockiego Żubra

O nagrodzeniu firmy decydowała jakość jej produktu, nowatorskie rozwiązania techniczne oraz nowoczesność technologii. Brana też pod uwagę była rodzimość produkcji. Po dwóch dniach pracy fachowe jury targowe ogłosiło werdykt.

Nagrodę za młotkowiertarkę otrzymała spółka siemiatycka „Simpro". Przedsiębiorstwo „Silikaty" nagrodzono za wyroby wapienno–piaskowe na elewacje. Trzecia firma z województwa białostockiego „Eko–Alfix" z Barszczewa prezentowała najlepsze bezspoinowe pokrycia dachowe. Ponadto Żubry otrzymała firma handlowo–produkcyjna „Veyna" z Torunia za drzwi aluminiowe zewnętrzne wypełnione płytą oraz „Marfie 200" z Krakowa za naturalne tapety natryskowe.

Na tegorocznych targach wiosennych prezentowało się ponad 70 firm. Targi organizowane przez Centrum Targów i Promocji Rynku Wschodniego z Białegostoku rozrastają się z roku na rok. Już podczas otwarcia imprezy zauważył to Krzysztof Jurgiel, prezydent Białegostoku. Podkreślił, że targi te stały się już tradycją miasta.

– Firma Centrum robi to dobrze i dla dobra miasta – mówił prezydent.

Przedstawiciele branży budowlanej z Rosji, Białorusi i Litwy zaproszeni na targi poszukiwali u nas nie tylko materiałów budowlanych i nowości w tej dziedzinie. Szczególną uwagę kierowali na nasze pomysły, które mogłyby dopomóc w rozwiązywaniu problemów związanych z ich budownictwem. **BK**

Rynek świadectw udziałowych

Korekta na udziały

Miniony tydzień na rynku świadectw udziałowych upłynął pod znakiem spodziewanej od dłuższego czasu korekty. Cena skupu w białostockich oddziałach PKO BP wynosiła w miniony piątek 70 zł, czyli o 30 zł mniej niż przed tygodniem.

W poniedziałek, 18 marca, białostockie kasy PKO BP obniżyły cenę skupu świadectw ze 100 do 80 zł. Warszawskie oddziały banku płaciły w tym dniu po 95 zł za sztukę. W kantorach można było wytargować jeszcze wyższą o kilka złotych cenę. Kupić mogliśmy te papiery w kantorach już od 100 zł.

We wtorek kursy świadectw ponownie straciły na wartości. Warszawski PKO BP oferował za nie już tylko 90 zł. Kantory w całym kraju płaciły za udziały najwyżej 2–3 zł więcej. W niektórych z nich sprzedaż została ustalona nawet na 95 zł.

Środa przynosi pogłębienie korekty. Oddziały PKO BP w Białymstoku płacą za świadectwa jedynie 65 zł i jest to jedna z najniższych cen w Polsce.

Największy dołek notowań miał miejsce w czwartek, kiedy to warszawski PKO BP obniżył skup udziałów do 60 zł. Znacznie wyżej, bo na 79 zł wycenili te papiery bankowcy z Oddziału banku w Szczecinie. Kurs kupna w kantorach wahał się w przedziale 87–93 zł, a sprzedaży 97–103 zł.

W piątek ceny powszechnych świadectw udziałowych zdecydowanie poszły w górę. PKO BP w Białymstoku podniosło skup do 70 zł, a w Szczecinie do 85 zł. Kantory płaciły za nie 95–100 zł, a sprzedawały po 100–105 zł.

Wszystko wskazuje na to, że korekta zbliża się ku końcowi. Pozytywny wpływ na dalsze wydarzenia na tym rynku ma na pewno dopuszczenie świadectw przez radę giełdy do obrotu giełdowego, chociaż termin pierwszego notowania nie został jeszcze wyznaczony. **(MS)**

Zamtex u Kaczmarka

Wniosek wojewody łomżyńskiego w sprawie umieszczenia Zambrowskich Zakładów Przemysłu Bawełnianego Zamtex w transzy przedsiębiorstw do szybkiej sprzedaży trafił w ub. tygodniu do Ministerstwa Przekształceń Własnościowych z opinią Delegatury MPW w Białymstoku. Nieoficjalnie dowiedzieliśmy się, że jest to opinia negatywna.

Wcześniej dyrektor Delegatury, Krzysztof Rutkowski sygnalizował szereg wątpliwości, które zaważyły na takim stanowisku. M.in. brak jest zgody związków zawodowych Zamtexu na tę formę prywatyzacji, a potencjalny nabywca odznacza się małą wiarygodnością ekonomiczną. Jednak opinia Delegatury nie jest wiążąca dla ministra Kaczmarka.

Sprawa rozstrzygnie się ostatecznie w najbliższych dwóch tygodniach. **(MK)**

Od kwietnia

Polskie Espero

Daewoo zamierza w br. roku wyprodukować w Polsce ok. 150 tys. samochodów, w tym 70 tys. Polonezów.

Od kwietnia br. Daewoo planuje uruchomienie montażu modeli Espero i Tico. **(PAP)**

Animex zwalnia

141 osób straci pracę w Białostockich Zakładach Drobiarskich. Wręczanie zwolnień rozpoczęło się w końcu stycznia. Decyzje zarządu podyktowane są trudną sytuacją ekonomiczną firmy.

BZD zostały zlikwidowane pod koniec 1994 r. i w ramach tzw. szybkiej sprzedaży przedsiębiorstwo nabyła warszawska spółka „Animex" SA. Pod koniec minionego roku stało się spółką z o.o., w której 100 proc. udziałów ma właściciel. „Szybkiej sprzedaży" towarzyszył zgodny głos szefów firmy i związkowców, że jest to jedyna szansa dla zakładu na utrzymanie się na rynku, a dla pracowników na utrzymanie zatrudnienia. Tymczasem poprzedni rok firma zamknęła stratą. Po przeprowadzeniu analizy finansowej zarząd podjął decyzję o zmniejszeniu kosztów funkcjonowania zakładu, w tym i zatrudnienia.

– Pracodawca uzgadniał zwolnienia grupowe ze związkami zawodowymi. Sytuacja ekonomiczna zakładu jest zła i nie mieliśmy wyjścia – powiedział Tadeusz Matejczyk, szef zakładowego OPZZ.

Podkreślił on, że przy wyborze zwalnianych brano pod uwagę około dziesięć kryteriów, a każdy przypadek rozpatrywany był indywidualnie. W pierwszej kolejności do zwolnień poszli m.in. ci pracownicy, którzy mogą skorzystać z wcześniejszego przejścia na emeryturę, albo na zasiłek dla bezrobotnych.

Z punktu widzenia struktury firmy, zwolnienia objęły większość zakładów – w Bielsku Podlaskim, Wysokiem Mazowieckiem oraz w Białymstoku (przy ul. Hetmańskiej). **(J.B.)**

Łomżyński rekonesans

Przedstawiciele koreańskiego koncernu Daewoo odwiedzili w ubiegłym tygodniu Łomżę w poszukiwaniu lokalizacji regionalnego centrum handlowego na północno–wschodnią Polskę. Obejrzeli m.in. wolne obiekty Łomżyńskich Zakładów Przemysłu Bawełnianego „Narew" i Przedsiębiorstwa Gospodarki Komunalnej.

Jak poinformował przedstawiciel Daewoo, koncern zamierza otworzyć w Polsce 6 centrów handlowych, w tym jedno w regionie północno–wschodnim. Oferta obejmowałaby samochody Polonez, Tico, Nexia i Espero, sprzęt elektroniczny i gospodarstwa domowego oraz rowery – wszystko z pełnym serwisem. **(MK)**

Nowy Kodeks Pracy już w czerwcu (8)

Pierwszy urlop

Dzisiaj piszemy o prawie do urlopu wypoczynkowego. Jutro przeczytacie państwo o podstawowych obowiązkach pracodawcy i pracownika.

Nowe przepisy o urlopach wypoczynkowych wchodzą w życie od 1 stycznia 1997 r. KP wprowadził regułę, w myśl której pracownik nabywa prawo do takiego urlopu z upływem sześciu miesięcy pracy (w wymiarze połowy urlopu przysługującego mu po roku pracy). Dotąd prawo do pierwszego urlopu nabywał z upływem roku pracy. Prawo do urlopu w pełnym wymiarze nadal nabywa z upływem roku. Ten, kto nie przepracował sześciu miesięcy u jednego pracodawcy, prawo do pierwszego urlopu nabędzie u pracodawcy, u którego upłynie sześciomiesięczne zatrudnienie (liczone z uwzględnieniem poprzedniego).

Prawo do każdego następnego urlopu pracownik nabędzie z każdym następnym rokiem kalendarzowym. Do okresu zatrudnienia, od którego zależy prawo do urlopu i jego wymiar, wlicza się okresy zatrudnienia bez względu na przerwy w zatrudnieniu oraz sposób ustania stosunku pracy.

Od 1 stycznia przyszłego roku minimalny urlop wypoczynkowy wynosić będzie 18 a nie 14 dni. Do urlopu nie wliczać się będzie dodatkowych dni wolnych od pracy. Ustalono też, iż urlop wypoczynkowy przysługujący zatrudnionemu przy pracach sezonowych wynosić będzie półtora, a nie dzień roboczy, za każdy przepracowany miesiąc. Urlop ten będzie się wliczać do urlopu wypoczynkowego należnego pracownikowi w danym roku kalendarzowym z tytułu pracy niesezonowej.

Ważnym uregulowaniem jest **wprowadzenie urlopu proporcjonalnego w razie zmiany pracodawcy**. I tak pracownikowi, którego stosunek pracy ustał w ciągu roku kalendarzowego, przysługuje urlop u dotychczasowego pracodawcy proporcjonalny do okresu zatrudnienia u niego w danym roku. Z kolei u nowego pracodawcy przysługuje w wymiarze proporcjonalnym do końca roku kalendarzowego, w którym pracownik podjął pracę na czas nieokreślony. A także proporcjonalnie do zatrudnienia, w razie nawiązania stosunku na czas określony lub na czas wykonywania określonej pracy, który kończy się przed upływem danego roku kalendarzowego (umowa o pracę na okres próbny powinna być w tym wypadku traktowana jako umowa terminowa).

Jeżeli umowa terminowa rozwiązuje się w roku kalendarzowym następującym po roku, w którym została zawarta, to należy przyjąć, że kolejny urlop, za rok w którym pracownik podjął pracę, przysługuje w wymiarze proporcjonalnym do okresu pozostałego do końca roku. Jeżeli jednak przed ustaniem stosunku pracy wykorzysta on więcej urlopu wypoczynkowego niż przysługuje mu proporcjonalnie do okresu zatrudnienia u danego pracodawcy, to u kolejnego pracodawcy nabywa urlop w niższym wymiarze. Istotne jest jednak, że łączny urlop przysługujący w roku kalendarzowym nie może być niższy niż wynika z okresu przepracowanego w danym roku u wszystkich pracodawców.

opr. (J.B.)

TYDZIEŃ NA PARKIECIE

Opadanie indeksów

Po przekroczeniu przez WIG na wtorkowej sesji 12 tys. punktów, dała o sobie znać strona podażowa rynku. Do końca tygodnia akcje już tylko spadały, doprowadzając wartość WIG-u w piątek do 11.467,3 punktu.

Ubiegły tydzień na Warszawskiej Giełdzie Papierów Wartościowych zapowiadał się niezwykle optymistycznie. W poniedziałek 66 kursów akcji poszło w górę, powodując wzrost indeksów: WIG-u o 2,8 proc., do 11.801,8 punktu i WIRR-u o 5,5 proc. do 1386,1 punktu. Cztery redukcje, jedna oferta i 10 nadwyżek kupna, które pozostały po dogrywkach zapowiadały dalsze wzrosty.

Wtorkowa sesja przyniosła wzrost WIG-u o 2 proc. i przebicie o 42 punkty poziomu 12 tysięcy. WIRR wyniósł 1404,9 punktu. Obroty gwałtownie wzrosły, do blisko 220 mln zł na obu rynkach. 16 nadwyżek sprzedaży zapowiadało korektę notowań akcji już w środę.

I tak też się stało. Indeks rynku podstawowego spadł o 2 proc., a równoległego aż o 3,7 proc. O 35 proc. spadły również obroty. Podczas dogrywek zdecydowanie przeważał popyt i kolejny spadek większości akcji na czwartkowej sesji, był dla większości inwestorów przykrym zaskoczeniem.

W górę poszło tylko 20 kursów, przy 31 spadkach na obu rynkach. Na wartości stracił zarówno WIG – 0,6 proc., jak i WIRR – 1,1 proc. Pomimo tego, że akcje stały się tańsze, nie było na ich kupno w dogrywkach zbyt wielu chętnych.

Piątek przyniósł pogłębienie korekty. WIG stracił 2,2 proc., a WIRR 1,8 proc. Wyniosły one odpowiednio 11.467,3 i 1315,2 punktu. Po dogrywkach zostało 10 nadwyżek kupna i 5 nadwyżek sprzedaży.

Na pytanie kiedy skończy się korekta na rynku akcji, analitycy udzielają różnych odpowiedzi. Część z nich uważa, że zniżka może potrwać ok. miesiąca i doprowadzić WIG do poziomu 11.150 – 11.200 punktów. Optymiści przewidują zatrzymanie się spadków na poziomie bliższym obecnego i dalszy, dynamiczny wzrost akcji. **(MS)**

AKCJE	Kurs 22.03.96r. PLN	Zmiana tygodniowa (proc.)	Zmiana od początku 1996r. (proc.)
RYNEK PODSTAWOWY			
AGROS	42,5	6,3	105
ANIMEX	45,3	1,0	142
BGDAŃSKI	28,8	-0,7	25
BIG	1,81	0,0	40,4
BPH	128	0,0	80
BRE	55	-3,5	47
BSK	185	-1,5	29
BUDIMEX	22,1	-11,5	19
BWR	4,2	13,5	31,5
BYTOM	43,9	-2,0	0,5
COMPLAND	86	10,5	105
DĘBICA	61	-6,2	64
ELBUDOWA	24	0,4	4,0
ELEKTRIM	15,1	0,7	81
ESPEBEPE	16	-10,0	31
EXBUD	32	-2,1	22,5
GÓRAŻDŻE	77	-3,8	21,5
IRENA	29,4	-4,0	3,2
JELFA	33,4	-3,2	17,5
BFK	60	-3,2	66,5
KABLE	37,4	-4,1	19,5
KĘTY	190	10,5	71
KREDYT B	8,2	9,5	52
KROSNO	44,7	3,0	27,5
MOSTALEXP	7,8	-2,5	61
MOSTALGD	10	-3,0	66,5
MOSTALWAR	9,2	3,5	36,5
MOSTALZAB	14	-5,5	68,5
NOVITA	8,65	0,5	4,0
OKOCIM	17,8	5,5	38
OŁAWA	13,5	-7,0	0,0
OPTIMUS	28,3	-2,0	14
PBR	23,4	-4,5	67
PEKPOL	22,7	-6,2	30,5
PETROBANK	8,8	-2,2	-3,3
POLFKUTNO	42,5	3,7	49,5
POLIFARBC	13,5	-2,2	44,5
POLIFARBW	10,8	1,0	51
PPABANK	22	1,0	48,5
PRÓCHNIK	12,5	-4,5	-8,0
RAFAKO	33	3,0	67,5
RELPOL	57	3,5	32,5
REMAK	14,2	3,5	55
ROLIMPEX	111,5	9,5	141,5
SOKOŁÓW	2,28	-1,0	14
STALEXP	37	7,2	51,5
STOMIL	43,7	1,5	90
SWARZĘDZ	11	-7,0	5,0
TONSIL	18,3	-1,6	56,5
UNIVERSAL	7,7	4,8	10
VISTULA	9,55	0,5	8,5
WARTA	48	-2,5	23
WBK	9,2	-2,5	80,5
WEDEL	96	-1,0	18
WÓLCZANKA	22	2,0	2,0
ZASADA	7,4	-5,0	17,5
ZYWIEC	210	0,0	23,5
WIG	11467,3	-0,1	51
RYNEK RÓWNOLEGŁY			
AMERBANK	20,4	-0,5	33,5
BETONSTAL	27,5	5,8	26
DOMPLAST	23	-2,0	77
DROSED	28,3	-3,7	1,0
ECHO	16,2	-7,5	-5,8
EFEKT	18,8	-2,5	16
ELEKTROEX	2,6	0,0	88,5
FARMFOOD	27,8	-5,8	17,5
INDYKPOL	14,9	-2,0	88,5
JUTRZENKA	42,1	13	63,5
KPBP BICK	12,2	2,5	22
KRAKCHEM	4,55	-5,2	23
PLI	9,9	-5,0	10
PPWK	43,5	4,0	21
PROCHEM	6,5	0,8	43
WIRR	1315,2	0,1	30,5

Fundusze powiernicze	Wartość jednostki uczestnictwa 22.03.96r. (PLN)	Zmiana tygodniowa (proc.)	Zmiana od początku 1996r.(proc.)
FUNDUSZE POWIERNICZE			
Pioneer I	60,16	0,4	20,5
Pioneer II	11,76	0,35	4,5
Pioneer III	13,96	0,75	38,7
Korona	65,7	0,45	28,7

(MS)

kry

Podlasiak

ul. Branickiego 17
tel. 327-417

WYKŁADZINY
Zapraszamy również w niedziele handlowe 24 i 31. III

TAPETY FARBY

10877

AUTORYZOWANA HURTOWNIA
GRAFIKO
Białystok, ul. Kolejowa 12C,
tel. 518-514, 522-583.
ceny producenta

OBUWIE DOMOWE
- dziecięce
- damskie
- męskie

BEFADO

10751

H

ODZIEŻ ROBOCZA "ROBOD"

Nowa jakość odzieży roboczej: bawełna z polyestrem ... ze znakiem Twojej firmy

Adres: 15-464 Białystok
ul. Włókiennicza 16
tel. 44 63 15

- odzież robocza, ochronna
- sprzęt BHP

RĘKAWICE wzmocnione skórą już od 1,89 zł netto (powyżej 120 par)

- gumowce i gumofilce w cenach Stomilu

10442

Komornik Sądu Rejonowego w Piszu zawiadamia, że dnia 1996.04.23 o godz. 12.00 w Sądzie Rejonowym w Piszu przy pl. Daszyńskiego 7, sala nr 3, odbędzie się

Druga Licytacja Nieruchomości składającej się z:

kompleksu budynków właściwych dla przedsiębiorstwa centrala nasienna będących w użytkowaniu wieczystym do 5 grudnia 2089 r.

położonej przy Biała Piska, Konopska, mającej urzadzoną księgę wieczystą Nr KW 5329 w: Sądzie Rejonowym w Piszu stanowiącej własność: Piskie Przedsiębiorstwo Nasienne „Centrala Nasienna", 12–200 Pisz, Orzyska 7A.

Nieruchomość oszacowana została na kwotę 283.991,54. Cena wywołania wynosi 189.327,69 zł.

Przystępujący do przetargu zobowiązany jest złożyć rękojmię w wysokości 28.400,00 zł w gotówce lub książeczce oszczędnościowej.

Zarząd Spółdzielni Mieszkaniowej w Węgorzewie ogłasza

przetarg ofertowy o nabycie na zasadach spółdzielczego własnościowego prawa do lokalu (handlowego lub biurowego) pomieszczeń o powierzchni użytkowej 113,35 mkw.

Obecnie lokal zajmuje administracja Spółdzielni przy ul. Zamkowa 19. Lokal usytuowany jest przy głównej ulicy miasta i najbardziej handlowej i zamieszkałej jego części. Lokal może być zwiększony o dwie dodatkowe powierzchnie użytkowe: 35,90 i 110,00 mkw. Oferty z podaniem propozycji ceny 1 mkw. p.u. oraz celem przeznaczenia lokalu, należy składać w sekretariacie Spółdzielni na adres: 11–600 Węgorzewo, ul. Zamkowa 19 do dnia 30.03.1996 r. Szczegółowych informacji o lokalu udziela Prezes Zarządu Spółdzielni Mieszkaniowej lub Główna Księgowa, tel. (0–117)729–15, 714–92.

Przedsiębiorstwo Państwowej Komunikacji Samochodowej w Suwałkach

zleci wykonanie robót remontowo – budowlanych w Placówce Terenowej PKS w Ełku, ul. Przemysłowa 6.

Przewidywany termin wykonania prac 1.05.1996 do 30.06.1996 r. Wartość robót określa się szacunkowo na około 20 tys. zł. Podstawa kosztorysowania KNR. Szczegółowy zakres prac do wykonania zostanie ustalony po dokonaniu wyboru oferenta.

Oferty z podaniem stawek jednostkowych:
roboczogodziny,
kosztów ogólnych,
kosztów zaopatrzenia,
wysokość zysku
należy składać w terminie 14 dni od daty ogłoszenia w sekretariacie PPKS w Suwałkach, ul. Wojska Polskiego 100.

Otwarcie ofert nastąpi następnego dnia po upływie terminu ich składania.
Bliższe informacje można uzyskać w PPKS Suwałki, ul. Wojska Polskiego 100, tel. (0–87)66–52–41 wew. 283 lub u Kierownika Pl. Ter. PKS w Ełku, tel. 10–44–94.

(10937)

Gospodarstwo Rolne – Poryte Jabłoń, 18–300 Zambrów, tel. (0–86)71–48–65,

ogłasza przetarg nieograniczony

w dniu 28 marca 1996 r. o godz. 10.00 na nw. sprzęt:

1. **Kombajn zbożowy – 1988 r.**
2. **Beczkowóz – 10 tys. litrów – 1989 r.**
3. **Ciągnik C–914 – 1987 r.**
4. **Ciągnik C–360 – 1982 r.**
5. **Przyrząd do zbioru kukurydzy na ziarno do BIZONA – Z–56,**
6. **Przyczepy objętościowe,**
7. **Rozrzutnik obornika – TANDEM 10 ton,**
8. **Rozsiewacz do nawozów,**
9. **Ciągnik T–150 Kirowiec,**
10. **Opony do Kirowca – 2 szt.**
11. **Ciągnik C–330 – 1988 r.**
12. **Orkan,**
13. **Podbieracz pokosów do BIZONA,**
14. **Czyszczalnia do zboża – PETKUS,**
15. **Mieszalnik pasz płynnych – 10 tys. litrów,**
16. **Kolumna parnikowa nie używana,**
17. **Przyczepy – IFA – 6 ton i 8 ton.**

Zastrzega się prawo odwołania przetargu w całości lub części bez podania przyczyn. Wadium w wysokości 10% przyjmowane jest w dniu przetargu do godz. 10.00.

(10893)

Zarząd Gminy i Miasta Dąbrowa Białostocka

zaprasza do wzięcia udziału w przetargach nieograniczonych na wykonanie następujących robót w 1996 roku:

1. Wykonanie bieżących remontów ulic i chodników na terenie miasta Dąbrowa Białostocka.
2. Profilowanie równarką nawierzchni dróg gminnych.
3. Utrzymanie i konserwacja terenów zieleni oraz sprzątanie chodników i jezdni ulic przyległych do terenów gminnych.
4. Wykonanie projektów technicznych budowy
   – wodociągów wiejskich,
   – kanałów sanitarnych w mieście.
5. Wykonanie projektów technicznych modernizacji nawierzchni
   – dróg żwirowych,
   – ulic o nawierzchni bitumicznej.
6. Pełnienie obowiązków inspektora nadzoru inwestorskiego w zakresie:
   – robót drogowych na terenie gminy,
   – robót drogowych na terenie miasta,
   – sieci, instalacji i urządzeń wodociągowych i kanalizacyjnych.

Informacje na temat przetargów można uzyskać w Urzędzie Gminy i Miasta Dąbrowa Białostocka, ul. 1 Maja 1, pokój nr 24 w godzinach 8.00 – 14.00, tel. 121–100 wew. 13.

Uprawnionym do kontaktów z oferentami jest Janusz Sztukowski, tel. 121–100 wew. 13, pokój nr 23. Termin składania ofert upływa:
1. na zadania w pkt 1, 2, 6 – w dniu 9.04.1996 r. godz. 10.00
2. na zadania w pkt 3, 4, 5 – w dniu 16.04.1996 r. godz. 10.00.

(10931)

Syndyk Masy upadłości Rejonowego Przedsiębiorstwa Melioracyjnego w Grajewie ogłasza

przetarg nieograniczony na sprzedaż:

	Rok prod.	liczba	Cena wywoławcza (nowych złotych).
Ładowarka WL–200	1985	1	35.000 zł.
Koparko–spycharka K–162 „Ostrówek"	1982	1	12.000 zł.
Ciągnik siodłowy Kamaz 5410	1980	1	15.000 zł.
Samochód ŻUK A 11	1986	1	1.500 zł
Przyczepa skrzyniowa GKB 8350	1978	1	2.000 zł.
Młot elektryczny typ MAV 4129		1	4.500 zł.
Frezarka pozioma		1	4.000 zł.
Zespół prądotwórczy 324E–EL moc 55kWA		1	4.000 zł.
Zespół prądotwórczy CZP–20 S/00 20kWA		2	2.000 zł/szt.
Zespół prądotwórczy stacjonarny		1	7.000 zł.
Samochód ciężarowy Ził 130	1981	1	1.500 zł.
Samochód cysterna Gaz 53A	1981	1	1.500 zł.
Nożyce mechaniczne		1	300 zł.
Betoniarka BWE 400		2	300 zł/szt.
Betoniarka 250		1	600 zł.
Betoniarka 150		1	200 zł.
Brona talerzowa		4	400 zł/szt.
Wał łąkowy		2	300 zł/szt.
Pług Łąkowy		6	300 zł/szt.
Rozsiewacz nawozowy		4	300 zł/szt.
DT–75		5	1.500 zł/szt.
Betoniarka BWE 350		1	1.000 zł.
Zbiornik Z–25		3	300 zł/szt.

Przetarg odbędzie się w dniu 03.04.1996 r. o godz. 10.00 w Grajewie, ul. Magazynowa 4. Warunkiem przystąpienia do przetargu jest wpłacenie wadium w wysokości 10% ceny wywoławczej przed przetargiem. Wpłacone wadium przepada na rzecz sprzedającego, jeżeli żaden z uczestników przetargu nie zaoferuje ceny równej, co najmniej cenie wywoławczej. Do ceny nabycia naliczony zostanie obowiązujący podatek VAT. Zastrzega się prawo unieważnienia przetargu bez podania przyczyn.

autoryzowany dealer Audi

Samochody nowe w kontyngencie '96 oraz używane na gwarancji

SIEŃKO I SYN
ul. Wysockiego 65, tel./fax: 752 - 742

10765

AUTO GAZETA
TYGODNIOWY DODATEK MOTORYZACYJNY

TRANZYT TAXI
RADIO
96-28
TRANZYT
61-61-61
TAXI
samochody osobowe, dostawcze o różnym tonażu
TWOJE TAXI

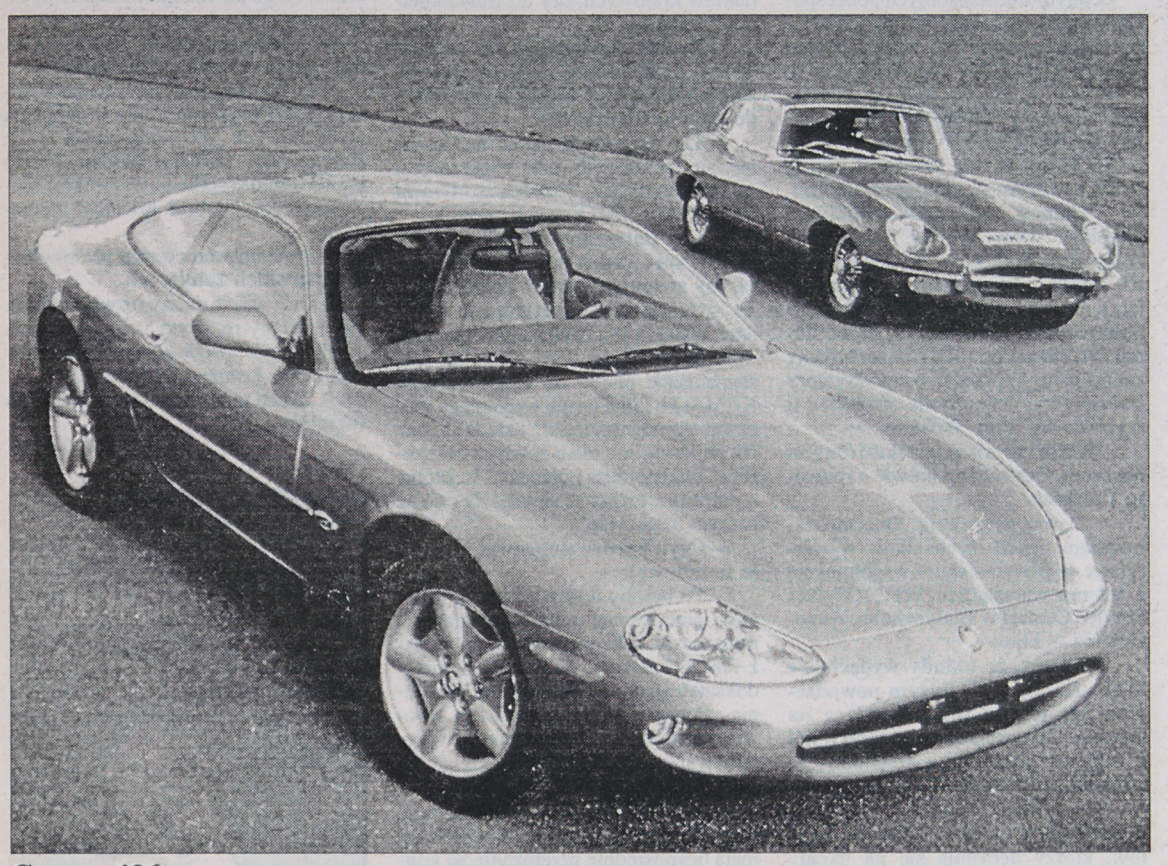

Genewa '96

Premiera Jaguara XK 8

Ten piękny, nowy model sportowego coupe Jaguara o symbolu XK 8 był jedną z nielicznych nowości tegorocznego 66. Międzynarodowego Salonu Samochodowego w Genewie. Oglądałem go jak zauroczony, a nie byłem w tym odosobniony...

XK 8 ma zastąpić produkowanego od 1975 roku Jaguara XJS, samochodu najlepiej sprzedawanego w historii tej firmy. Nowy model znajdzie się w sprzedaży już w październiku br. W tym też czasie odbędzie się jego polska premiera. Sprzedaż na naszym rynku – oczywiście w kontyngencie bezcłowym – od początku 1997 r.

Wróćmy do XK 8. Jest on pierwszym modelem sportowym tej marki od 21 lat i zarazem pierwszym takim autem od czasu przejęcia tej firmy przez koncern Forda.

Nowy Jaguar uosabia unikalny, charakterystyczny styl, rozpoznawany od pierwszego spojrzenia przez każdego miłośnika motoryzacji.

Zaokrąglona sylwetka nadwozia łączy angielską, trochę konserwatywną, elegancję z mocną budową, nawiązując bezpośrednio do legendarnych, sportowych aut Jaguara – modeli XK 120, a przede wszystkim do najsłynniejszego – E – type. Charakterystyczny „koci" wygląd z nisko opadającą pokrywą silnika, owalnym wlotem powietrza, wreszcie zespolonymi z nadwoziem, nieco cofniętymi reflektorami. Wcięta linia nadwozia i muskularny tył auta, to typowe cechy zarówno nowego XK 8 jak i jego wielkiego poprzednika, modelu E.

Do napędu eksponowanego w Genewie samochodu użyto całkiem nowego czterolitrowego silnika o symbolu AJ – V8. Jest to pierwsza w historii tej firmy jednostka napędowa typu V8.

Ludzie z firmy Jaguar Daimler twierdzą, że XK 8 jest świadomym nawiązaniem do modelu E – type. Jego genewska premiera wypadła przed 35 laty w ogrodach restauracji du Parc des Eaux Vives.

(jag)

Na zdjęciu: najnowszy Jaguar XK 8. Na drugim planie, jego słynny poprzednik – model E – type.

POLMOZBYT
ul. Zwycięstwa 10,
tel. 512 - 540,
517 - 332

SAMOCHODY CIĘŻAROWE
✍ Cinquecento 700 VAN - już od 14.300 +VAT
✍ Cinquecento 900 VAN - już od 16.700 + VAT
✍ UNO VAN - już od 19.300 + VAT
✍ DUKATO - już od 48.000 + VAT

FIAT

LEASING OPERACYJNY:
✍ możliwość odpisania podatku VAT
✍ koszty eksploatacji - kosztami działalności

INWESTOR LEASING

10962

Certyfikat ISO 9002 w ełckim ZEM

Okno na świat

W dniach 11 – 15 bm. w Zakładzie Elektrotechniki Motoryzacyjnej w Ełku, należącym do spółki Daewoo FSO Motor, specjaliści z British Standarts Instytution Quality Assurance przeprowadzili audyt certyfikujący ten zakład. Sprawa dotyczyła zgodności z normą ISO 9002.

Audytem objęto wiele dziedzin, praktycznie wszystkie istotne elementy ZEM–u: strukturę organizacyjną i system zarządzania, standardy i system kontroli zapewnienia jakości produktowania, stosowanych technologii i produkcji logistykę i organizację zakupów w kraju i zagranicą, a ponadto planowanie i sprzedaż gotowej produkcji, system szkoleń i zarządzanie kadrami.

Dziedzin poddanych audytowi było znacznie więcej, rzecz jednak w tym, że wypadł on bardzo korzystnie, że ełckie ZEM uzyskało ocenę pozytywną i w najbliższych tygodniach odbędzie się uroczyste wręczenie certyfikatu potwierdzającego zgodność z normą ISO 9002.

Fakt, że zakład produkcyjny będzie jednym z nielicznych posiadaczy tego certyfikatu w Polsce, ma olbrzymie znaczenie. Coraz więcej firm zachodnich szuka dostawców i kooperantów wyłącznie wśród przedsiębiorstw stosujących międzynarodowe normy z „rodziny" ISO 9000. Oceniając to ważkie wydarzenie, dyrektor Krzysztof Marcińczyk, powiedział, że kilkuletni wysiłek ludzi znalazł uznanie. ZEM będzie posiadał światowe standardy jakości czyniące go równym partnerem wobec wielu renomowanych firm. – **W naszym zakładzie znaleźli się ludzie bardzo trzeźwo oceniający stan obecny i przyszłość, rozwój firmy. Certyfikat 9002 jest efektem pracy sporej grupy ludzi z ZEM–u. Na rzeczywiste wyróżnienie szczególnie zasłużyli m.in. Józef Piwowarczyk, Lech Kubicki, Elżbieta Ciekanowska, Piotr Sołtowski, Krzysztof Wiloch, Jadwiga Kazimierczyk, Marzanna Ambroży, Jan Pruszkowski, Janusz Wiewóra, Krystyna Kowalska i inni** – dodał Krzysztof Marcińczyk.

Gratulujemy! **(jag)**

W Krynkach bije nowe źródło krystalicznie czystej wody

„Źródło Krynki"

Woda „Źródło Krynki" to najnowsza propozycja z Krynek nie mająca nic wspólnego z dotąd produkowanymi w tej miejscowości napojami „Krynka" i „Krynkowianka". Właściciele Wytwórni Wód Mineralnych swoją inwestycję rozpoczęli w 1994 r. W samym sercu najczystszego regionu Polski, z nie skażonych przez przemysł obrzeży ostępów Puszczy Knyszyńskiej za pomocą specjalnego odwiertu studni artezyjskiej, wykonanego obok naturalnych źródeł rzeki, potrafili dotrzeć do naturalnie czystej, mineralnej wody. Do poboru wody z głębin nie używa się pomp, ponieważ pod naturalnym ciśnieniem wypływa ona na wysokość 2,5 m powyżej powierzchni terenu.

– **Warstwa wodonośna, z której wypływa woda jest w praktyce olbrzymim zbiornikiem podziemnym. Wysortowane, wolnolodowcowe piaski wzbogacają wodę w minerały, nadając jej niezwykłą przezroczystość i klarowność wód źródlanych, czyli krynicznych, o smaku charakterystycznym dla źródeł artezyjskich położonych na terenie Krynek** – przekazuje wyniki fachowych opracowań geolog mgr inż Antoni Czerwiński.

Potwierdzają tę opinię skrupulatne i niezwykle dokładne analizy fizyczno–chemiczne przeprowadzone przez warszawskie Biuro Projektów i Usług Technicznych Branży Uzdrowiskowej „Balneoprojekt". Analizy stwierdzają, że woda **„Źródło Krynki"** pozbawiona jest azotynów i azotanów, śladowych nawet zanieczyszczeń bakteriologicznych. Stwierdzono natomiast, że woda **„Źródło Krynki"** zawiera niezbędne dla zdrowia naturalne rozpuszczone kationy wapnia, sodu, magnezu, potasu. Aniony fluoru, wodorowęglanu i inne minerały w zgodny z prawami natury sposób ułatwiające przemianę materii. Napoje gaszą pragnienie w największe nawet upały, niosą ulgę w każdej porze. Wieloma – warto zapamiętać – smakami. Oprócz bowiem naturalnej wody mineralnej, na jej bazie, producenci oferują gazowane napoje aż w 10 smakach, stosując przy ich produkcji najwyższej jakości koncentraty austriackiej firmy „ESAROM". Napoje kupić można w małych 0,33 litra szklanych – zwrotnych butelkach lub w popularnych 1,5 – litrowych butelkach PET.

– **Samo dotarcie do źródeł to ledwie połowa sukcesu** – mówią właściciele wytwórni. – **Rzecz w tym, żeby w toku dalszej produkcji, wydobywania wody, rozlewnia w butelki, nie zepsuć tego co stworzyła natura.**

Wytwórni Wód Mineralnych „Źródło Krynki" udało się to dzięki wielkim nakładom finansowym i wybudowaniu pomieszczeń odpowiadających standardowi na wskroś nowoczesnych urządzeń. Zainstalowanie linii o dużej wydajności pozwoli zaspokoić potrzeby klientów nawet w okresach największego popytu. Skrupulatna, na każdym etapie, kontrola procesu produkcji sprawia, że napój jest dokładnie taki, jakim pod ziemią stworzyła go natura. Właściciele doświadczenie zdobyli prowadząc od 3 lat wytwórnię położoną w Białorusi (tuż przy granicy), której produkcja przeznaczona jest na rynki wschodnie.

Wszystkich zainteresowanych zapraszamy do współpracy.

Adres firmy.

„Krynki" s.c. Wytwórnia Wód Mineralnych, Krynki, ul. Kościelna 28, telefon (085) 11-18-14, Krynki 434

tekst sponsorowany
(10772)

TOR SA
Autoryzowany dealer
DAEWOO MOTOR POLSKA
Białystok, ul. Choroszczańska 24
tel. 513-165, 513-070, fax 510-972
OFERUJE SZEROKI WYBÓR WSZYSTKICH MODELI
Żuk LUBLIN

CENY FABRYCZNE (gotówka, raty, leasing) zapraszamy
10410

POLONEZY CARO
TRUCK
FSO
• RATY • LEASING
□ KRÓTKIE
□ PRZEDŁUŻANE
□ 5-OSOBOWE
□ C-15
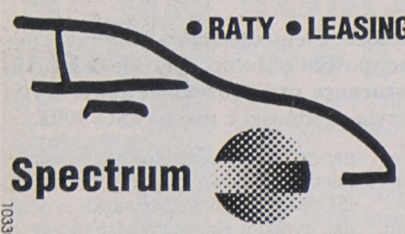
Spectrum
atrakcyjna oferta ubezpieczeniowa w PZU i Polonii SA.
PREMIA-WCZASY DLA DWÓCH OSÓB
10339
15-703 BIAŁYSTOK • UL.ZWYCIĘSTWA 88 TEL/FAX 516-911 TEL. 518-279, 516-185, 526-034

CENTRUM TARGÓW
I PROMOCJI RYNKU WSCHODNIEGO
oraz RADIO BIAŁYSTOK
serdecznie zaprasza
producentów krajowych i zagranicznych, przedstawicielstwa firm zachodnich, firmy handlowo-usługowe, importerów, dystrybutorów, działających już na polskim rynku motoryzacyjnym, a zainteresowanych szerszą promocją także na Wschodzie
do udziału w:
III Międzynarodowym Salonie Motoryzacyjnym
MOTO '96
Białystok 23-26 maja 1996 r.
Hala "Włókniarz", ul. Antoniukowska 60
Zakres tematyczny Targów obejmuje m.in.:
- samochody osobowe, dostawcze, ciężarowe, autobusy, pojazdy specjalistyczne
- pojazdy jednośladowe,
- części zamienne, akcesoria, ogumienie,
- oleje, smary, płyny, farby, lakiery,
- kosmetyki samochodowe,
- wyposażenie garaży, myjni, stacji paliw i stacji diagnostycznych,
- autoalarmy i inne zabezpieczenia,
- ubezpieczenia, usługi motoryzacyjne,
- nowe rozwiązania techniczne, mające wpływ na bezpieczeństwo i ochronę środowiska,
- wydawnictwa specjalistyczne

Zgłoszenia przyjmuje:
CENTRUM TARGÓW I PROMOCJI RYNKU WSCHODNIEGO
Siedziba: 15-432 Białystok, ul. Sienkiewicza 3, tel./fax: (0-85) 43 59 32, tel.: (0-85) 43 55 95
Biuro: 00-021 Warszawa, ul. Chmielna 15, tel.: (0-22) 27 08 11; 27 17 12, fax:(0-22) 31 51 38; 27 17 12
10963

ORYGINALNE CZĘŚCI ZAMIENNE DO WSZYSTKICH POJAZDÓW MERCEDES BENZ
realizacja zamówień nietypowych – 24 godziny
SZEROKĄ GAMĘ SAMOCHODÓW MERCEDES BENZ
we wszystkich formach sprzedaży
oferuje
Jedyny przedstawiciel MERCEDES BENZ w POLSCE POŁNOCNO-WSCHODNIEJ
Sobiesław Zasada
Centrum S.A. O/ Białystok
ul. Sienkiewicza 3, tel. (085) 435352, fax (085) 435525
10328

Rzetelny związek

Walker i Unimot

Coraz częściej obserwowane jest zjawisko rosnącej troski posiadaczy czterech kół o swoje pojazdy. Świadczy to nie tylko o rosnącej kulturze technicznej Polaków, także o ich trosce o... sensowne gospodarowanie pieniędzmi. Regularnie dokonywane przeglądy i utrzymywanie w pełnej sprawności wszystkich podzespołów gwarantują bezawaryjną eksploatację.

Jednym z dość istotnych podzespołów jest cały układ wydechowy. Od jego stanu technicznego zależy bardzo wiele. Właśnie o „wydechu", jego trwałości i konserwacjach rozmawiałem z szefem białostockiej firmy Unimot, **JANEM JANUCIEM**.

– Od jak dawna prowadzi pan tę firmę i w czym się ona specjalizuje?

– Unimot jest semidystrybutorem wyrobów firmy Walker, konkretnie, kompletnych układów wydechowych, ich części, od katalizatorów poczynając, a na uszczelkach kończąc. Działalność rozpoczęliśmy w 1991 r., od tłumików, ale już po roku rozszerzyliśmy zakres usług i sprzedaż o amortyzatory Gabriel oraz urządzenia grzewcze i szyberdachy firmy Webasto.

– Kilka lat pracy jest dość długim okresem. Czy można mówić o rozwoju Unimotu?

– Z całą pewnością. Obecnie zatrudniam trzech mechaników w warsztacie w Białymstoku i współpracuję z trzema warsztatami WSC (Walker Service Center) w Białymstoku, Augustowie i w Ełku.

– Wiemy, że układy wydechowe Walkera cieszą się dużym powodzeniem, że jest to firma wiodąca na świecie. Czy posiadacze czterech kół z regionu północno – wschodniego również tak uważają?

– Oczywiście. Widać to po rosnącym zainteresowaniu naszych klientów, którzy decydują się na układy Walkera, mimo że te są droższe od produktów krajowych, czy też innych marek z importu.

– Proszę powiedzieć, czy prowadzony przez pana warsztat jest w stanie dostarczyć układ wydechowy do auta każdej marki?

– Do wszystkich marek na pewno nie, ale do zdecydowanej większości z całą pewnością tak. W końcu asortyment Walkera to 12.000 różnych części.

– Czy potrzebne układy, ich elementy, sprowadza pan od producenta, czy zaopatruje się w Polsce?

– Generalnym dystrybutorem wyrobów Walkera jest działająca w Warszawie Walker Europe Inc., natomiast całe zaopatrzenie płynie ze składu celnego KAMA. Po kilku latach współpracy mogę śmiało powiedzieć, że układa się ona jak najlepiej; nie mam żadnych zastrzeżeń. Ci ludzie służą pomocą i – to istotne – potrzebne części są zawsze na czas w naszym magazynie.

– Czyli bardzo poprawne stosunki handlowe?

– To byłoby uproszczenie. Zatrudnieni przeze mnie mechanicy przynajmniej raz w roku wyjeżdżają do jednej z fabryk Walkera, do Danii, na kursy dokształcające, na praktyczne szkolenia. Ponadto organizowane są obowiązkowe spotkania dwa razy w roku, odbywające się w Polsce.

– To wręcz niewiarygodne...

– Proszę wierzyć, że technologie stosowane w nowoczesnych silnikach mają bezpośrednie przełożenie na konstrukcję i funkcjonowanie układów wydechowych. Bezpowrotnie minęły czasy zardzewiałej rury z pustym tłumikiem i „rajdowym" wydechem. Sondy lamda, katalizatory, elastyczne łączniki, stały się standardem w autach bardzo wielu marek. Jak już wspomniałem, jesteśmy w stanie dobrać i cały układ, i jego poszczególne elementy do bardzo wielu aut.

– Mamy początek wiosny. Czy daje się to odczuć w Unimocie?

– O, tak. Tegoroczna zima poczyniła prawdziwe spustoszenie w układach wydechowych. Elementy nawet lekko sfatygowane ulegały bardzo często uszkodzeniom, przede wszystkim mechanicznym. Na brak klientów nie narzekamy.

– Dwa słowa na temat planów firmy, pańskich zamierzeń.

– Oczywiście dalszy rozwój zakładu. Finalizujemy rozmowy, mające na celu uruchomienie dwóch kolejnych punktów Walkera w Łomży i Suwałkach.

– Życzę powodzenia. Dziękuję za rozmowę.

JANUSZ GRYSIN

POCZUJ SMAK ZWYCIĘSTWA
ZAGRAJ O NOWĄ ASTRĘ FRESH i o wiele INNYCH NAGRÓD
29-31 III
DNI OTWARTE
SPOTKANIE U DEALERÓW OPLA
PRZYJDŹ, ZAGRAJ I WYGRAJ!

OFFICIAL SPONSOR euro96 England
OPEL
ZAPRASZAMY
Salon Sprzedaży Samochodów OPEL
ul. Żabia 20, Białystok, tel./fax: 515-727
OPEL Autoryzowany Dealer "Kwiatkowski"
Sp. z o.o. Ełk, ul. Kilińskiego 5, tel. (087) 108-111, 108-112
General Motors Poland Sp. z o.o. jest organizatorem konkursu "Poczuj smak zwycięstwa" i jest uprawniony do używania znaku towarowego Opel.
10974

GAZETA współczesna
Chcesz dać reklamę?!

ZADZWOŃ
Nasz przedstawiciel handlowy odwiedzi Ciebie
Białystok, tel. 42-05-21

FIAT
DUCATO
i
FIORINO
od dziś w Białymstoku
- pełna gama modeli
- możliwość indywidualnego zamówienia wersji
- atrakcyjne warunki leasingu i kredytu

KONRYS
Białystok, ul. Zwycięstwa 8F
tel. (085) 516-364 i 516-444
Europejski Fundusz Leasingowy
10969

jk

Historia koncepcji napędu (3)

Silnik i kierownica

Zgodnie z zapowiedzią z poprzedniego odcinka, dzisiaj o wpływie napędu na kierowanie samochodem. Po zakończeniu II wojny światowej pojawiły się na rynku motoryzacyjnym dwa niewielkie samochody – Panhard Dyna i DKW 3 – których konstrukcja była kolejnym krokiem naprzód. W tych autach zespół napędowy został odwrócony, silnik znalazł się przed osią przednią, natomiast skrzynia biegów za nią. Takie umieszczenie zespołu napędowego pozwoliło na znaczne powiększenie przedziału pasażerskiego. Tę koncepcję stosuje się z powodzeniem do dzisiaj, np. w samochodach Audi.

W 1959 roku skonstruowano – produkowane do dziś – genialne auto Mini Rover. Jego konstruktor Alec Issigonis zamierzał stworzyć pojazd możliwie najkrótszy, ale taki, w którym wygodnie będą mogły podróżować cztery dorosłe osoby. Przyjęte ograniczenia wyznaczyły miejsce silnika i sposób przekazywania napędu. I tak motor został ustawiony poprzecznie, a skrzynia biegów zblokowana ze skrzynią korbową. Jeszcze doskonalsze rozwiązanie wymyślił Włoch, jeden z konstruktorów Fiata, Dante Giacosa. W jego konstrukcji – Autobianchi Primula – skrzynię biegów ze zblokowanym mechanizmem różnicowym umiejscowiono w bloku silnika.

Rozwiązania w większości produkowanych obecnie samochodów wzorowane są na opisanej wyżej konstrukcji.

Problemy związane z przednim napędem biorą się z tego powodu, że koła przednie są zarówno napędzane jak i kierowane. W pojazdach z napędem kierowanym na koła osi tylnej odpada cała masa problemów decydujących o pewnym i bezpiecznym kierowaniu. W praktyce wielu konstruktorów decyduje się na stosowanie ujemnego promienia zataczania, który przy różnej sile hamowania z lewej i z prawej strony wpływa na kierowanie tak, że powstający moment obrotowy wokół osi pionowej jest kompensowany przez niewielki korygujący skręt kół przednich.

Napęd przedni – stosowany coraz częściej – oddziaływuje na układ kierowniczy także poprzez momenty napędowe, których siła oddziaływania zależy od odległości osi skrętu koła od położenia środka koła na piaście. Nowa czterowahaczowa oś przednia w Audi umożliwiła zestawienie kilku ważnych parametrów: ujemnego promienia zataczania i nieznacznego (20 mm) odstępu między osią skrętu i środkiem koła oraz pochylenia rzędu 10 stopni.

Problemy z trakcją powstające w wyniku przeniesienia obciążenia do tyłu (przy przyspieszeniu) stają się coraz większe wraz ze zmniejszeniem się stosunku masy do mocy pojazdu. Tendencje rozwoju napędu idą w kierunku podwyższania obciążenia osi przedniej, lecz działania takie mają swoje granice. Lekarstwem na to jest stosowanie innych systemów, takich jak wiskozowe hamulce mechanizmu różnicowego lub elektroniczna regulacja przeciwpoślizgowa działająca przez zmniejszenie momentu napędowego silnika lub elektroniczna blokada mechanizmu różnicowego, czy też elektroniczne sterowanie hamowaniem koła tracącego przyczepność. We wszystkich opisanych wyżej przypadkach, poza redukcją momentu obrotowego silnika, jest niezmiernie ważne, aby odległość osi skrętu od środka koła była możliwie najmniejsza – tak jak w przypadku czterowahaczowej osi Audi.

(jag)

(Za tydzień – napęd na cztery koła).

TEC-STAR
raty
leasing
752-488
539-009
Autoryzowany dealer
15-103 BIAŁYSTOK, ul. I Armii WP 2a

HONDA
ACCORD
CIVIC
Specjalna oferta ubezpieczeniowa
MULTI AUTO NOWO OTWARTY SALON SPRZEDAŻY
DH „MARKO", SZOSA PŁN.-OBWODOWA 38 A, tel. 539-527, BIAŁYSTOK
Kontyngent '96

Urodziny INVEST BANK-u
500 rowerów w prezencie

– Pamiętam dobrze, to było pięć lat temu. Invest Bank rozpoczynał wtedy działalność. Jego oferta była czymś zupełnie nowym. Dzięki współpracy z bankiem wygrałem luksusowe BMW. Invest Bank odmienił moje życie! Dlatego do dziś jestem jego klientem.

(Kazimierz Skowroński ze Słupcy)

LOKATA DEWIZOWO-ZŁOTOWA
- WYSOKIE OPROCENTOWANIE
- KARTA RABATOWA INVEST CLUBU
- SZANSA WYGRANIA CENNYCH NAGRÓD

MINIMALNA KWOTA LOKATY STANOWI ZŁOTOWĄ RÓWNOWARTOŚĆ 100 DOLARÓW LUB 200 MAREK

6 SAMOCHODÓW, MIESZKANIE I 200 SZTABEK ZŁOTA ORAZ DODATKOWE 500 ROWERÓW
ROZLOSUJEMY WŚRÓD KLIENTÓW INVEST BANKU I BANKU STAROPOLSKIEGO, KTÓRZY OD POCZĄTKU LUTEGO DO KOŃCA KWIETNIA ZAŁOŻĄ BĄDŹ PRZEDŁUŻĄ WYSOKO OPROCENTOWANĄ LOKATĘ DEWIZOWO-ZŁOTOWĄ LUB WALUTOWO-PREMIOWĄ

DOTYCHCZAS NASI KLIENCI WYLOSOWALI
19 MIESZKAŃ 147 SAMOCHODÓW 350 SZTABEK ZŁOTA 50 WYCIECZEK ZAGRANICZNYCH

Zapraszamy:
Białystok, ul. Elektryczna 1, tel. 323-344;
Ełk, ul. Moniuszki 3, tel. 103-293;

PEUGEOT
SAMA PRZYJEMNOŚĆ!
Poznański-Auto
ul. 27 Lipca 1,
15-181 Białystok,
tel. 75-57-21,
tel. 539-007
fax. 538 - 396
PEUGEOT
BOXER
RATY
LEASING
GOTÓWKA
10940
BEZPŁATNE ROCZNE UBEZPIECZENIE PZU

Tec
AUTORYZOWANY DEALER
NEXIA
DAEWOO
MOTOR POLSKA
TICO
SPRZEDAJĄ NEXIĘ I TICO
I ESPERO I LUBLIN !!!
UL. 1 Armii W.P. 2A
TEL/FAX 752-488; 539-072

ZZA KIEROWNICY

Woda z mózgu

Przed kilkoma tygodniami podzieliłem się z PT Czytelnikami kilkoma uwagami, dotyczącymi nowych unormowań. W znakomitej części odnoszą się one do nowych dokumentów – dowodu rejestracyjnego, prawa jazdy i tablic rejestracyjnych. Uwaga – to wszystko jest ciągle w sferze projektów.

Jako człowiek umiejący czytać i słuchać, odnoszę wrażenie, że na styku władzy ustawodawczej i wykonawczej jest potężny mur, ściana nie do przebicia. Dlaczego?

Zacznijmy od początku. Wiadomo, ba, każde dziecko wie, że od kilku lat nasila się złodziejstwo prawie wszystkiego, co ma koła. Jak dotychczas nie słyszałem o kradzieży lokomotywy, ale myślę, że i na to przyjdzie stosowna pora. Otóż – również od kilku lat – dużo mówi się i pisze o konieczności ukrócenia tego procederu, o podjęcie kroków, które przynajmniej zmniejszyłyby skalę tego zjawiska. I wcale nie chodzi mi o dziennikarskie pisanie, nie, rzecz o trwającej wymianie korespondencji między Sejmem, a ministerstwami – transportu i komunikacji morskiej oraz spraw wewnętrznych.

Konkretny przykład. Projekt nowego dowodu rejestracyjnego (książki pojazdu) przygotowali policjanci, ale urzędnicy ministerialni – ci od transportu – odrzucili go, wybrzydzając do woli. Z kolei inny projekt opracowano w ministerstwie transportu, który spotkał się z równie „gorącym" przyjęciem ze strony policjantów... Tego typu przepychanki trwają bez widocznego pozytywnego zakończenia. Natomiast od czasu do czasu „telewizory" pokazują nam kolejne projekty, zapewniając, że oto już, już zaczną obowiązywać nowe blankiety dowodów rejestracyjnych i praw jazdy.

Nie tak dawno, w programie I naszej ukochanej telewizji, mogliśmy obejrzeć program „Niebezpieczne bezpieczeństwo", w którym znalazło się trochę miejsca na sprawy, dotyczące bezpieczeństwa w ruchu drogowym i plagi kradzieży samochodów. Ponownie „wypłynęła" sprawa nowych dokumentów. I – proszę uważać! – wszyscy zebrani, a grono osób było nader reprezentatywne, byli za natychmiastowym uregulowaniem; i przedstawiciel Sejmu, i prominentni ludzie z ministerstwa sprawiedliwości, i policjanci! Cholera, to kto jest przeciw? Czyżby gdzieś ukryty był wirus, niweczący te „owocne" wysiłki?

W poprzedniej epoce zasadne byłoby pytanie: kto za tym stoi? Komu to przeszkadza? Dzisiaj natomiast, kiedy wszyscy chcą dobrze, to... Szerokiej drogi!

JANUSZ GRYSIN

CARCADE
BEZKONKURENCYJNY
LEASING
10965
Z CARCADE osiągniesz swoje marzenia
BEZ ŻYRANTÓW I PORĘCZYCIELI
ROBERTS sp. z o.o.
godziny otwarcia 9.00-16.00
15-467 BIAŁYSTOK, ul. Poleska 61 R, tel./fax 524-870

Z nami stać Cię na więcej!
☒ Maksymalnie w ciągu 2 dni
☒ Bez poręczycieli na samochody nowe i używane
☒ Wystarczy już 15% wartości samochodu
☒ Okres kredytowania do 5 lat
Zapytaj o możliwość uzyskania kredytu bez pierwszej wpłaty
☒ Oprocentowanie już
13,81%
POWSZECHNY BANK GOSPODARCZY S.A.
Wszelkie informacje w placówkach PBG S.A. w całym kraju, u dealerów współpracujących z Bankiem oraz
INFOLINIA 0-800-69996 POŁĄCZENIE NA KOSZT BANKU

jk

Dzień dobry
POŻYTECZNE WIADOMOŚCI I CIEKAWE SPRAWY
BIAŁYSTOK
DODATEK MIEJSKI „GAZETY WSPÓŁCZESNEJ" PONIEDZIAŁEK 25.03.1996

Weekend w mieście

● Do wypadku drogowego doszło w sobotę o 7.30 rano. Opel nie ustąpił pierwszeństwa przejazdu ładzie na skrzyżowaniu ul. Popiełuszki z Sikorskiego. Pasażerka łady trafiła do szpitala.

● Półtorej godziny później kobieta kierująca fiatem 126 potrąciła pieszego na alei Piłsudskiego. Ranny przewieziony został do szpitala.

● Tego samego dnia, w samo południe, podobne zdarzenie miało miejsce na ul. Sienkiewicza. Tym razem kierowcą „malucha" był mężczyzna.

● W sobotę po godz. 18 paliło się mieszkanie na 4. piętrze, przy ul. Włókienniczej. Ogień strawił część kanapy i kołdrę, a nietrzeźwego właściciela wyprowadzili strażacy. Przyczyną pożaru okazał się niedopałek papierosa.

● W niedzielę ok. 12 strażacy gasili palące się śmieci w zsypie przy ul. Akademickiej 12a. **(MS)**

Bezkarni złodzieje

Plagą są ostatnio zuchwałe kradzieże w małych sklepach. Kolejna tego typu kradzież miała miejsce w czwartek w sklepie mięsnym przy ul. Swobodnej.

Złodziejami było trzech chłopców w wieku 16-17 lat. Ukradli 50 zł. Ekspedientka twierdzi, że byli dobrze ubrani, mieli ładne kurtki. Tydzień wcześniej tak samo okradziono sklep spożywczy przy tej samej ulicy. Z kasy zabrano 200 zł.

Właściciele sklepów przy ul. Swobodnej są zbulwersowani bezczelnością złodziei. Młodociani przestępcy kradną nawet kalkulatory, ściągają z lad słodycze. Zdarza się, że pod sklep podjeżdżają rowerami górskimi. **MN**

O ile wzrośnie czynsz w mieszkaniach komunalnych?

Sesja na raty

Aż dwa dni będzie trwało najbliższe posiedzenie białostockiej Rady Miejskiej. Ze względu na obszerny porządek obrad, XXXIV sesja odbędzie się w poniedziałek i środę.

Dziś radni zajmą się m.in. określeniem wysokości nowych stawek czynszu za lokale mieszkalne. W myśl propozycji Zarządu Miasta, od 1 lipca stawka bazowa czynszu regulowanego wzrosłaby z 0,5 zł do 0,75 zł za metr kw. powierzchni użytkowej, stawka maksymalna wynosiłaby 1,42 zł, a minimalna 0,22 zł za metr kw. Rada Miejska ustosunkuje się też do propozycji zmniejszenia liczby punktów sprzedaży napojów alkoholowych – z 300 do 270 – zawierających powyżej 4,5 proc. alkoholu i projektu zmiany nazwy ul. Gagarina na Al. Solidarności. Ustalone zostaną także zasady przyznawania diet przewodniczącym rad osiedli, zasady gospodarki odpadami na terenie gminy Białystok oraz odbędą się zgromadzenia wspólników komunalnych spółek KPKM, KZK i MPEC. **opr. (RR)**

Komisja nie chce decydować

Konkurs równych szans?

W piątek, w Urzędzie Miejskim komisja oświaty i kultury Rady Miejskiej dyskutowała nad projektem uchwały, dotyczącej nowego trybu powoływania dyrektorów szkół i przedszkoli samorządowych. Nie udało się ustalić wspólnego stanowiska i komisja zdecydowała, że sprawą zajmie się Rada Miejska.

Wielu dyrektorom białostockich szkół w tym i w przyszłym roku kończą się kontrakty. Przedstawiony projekt uchwały zakłada, że nowi dyrektorzy wyłaniani będą drogą konkursu.

Zgodnie z projektem, w składzie komisji konkursowej ma się znaleźć 2 członków Zarządu Miasta (jeden będzie jednocześnie przewodniczącym komisji), 2 przedstawicieli Kuratorium Oświaty, 2 osoby reprezentować będą rodziców i radę pedagogiczną i po jednym przedstawicielu wystawią działające w placówce związki zawodowe (a więc – najczęściej – Związek Nauczycielstwa Polskiego i „Solidarność"). Do tego momentu wszystko wydaje się w jak najlepszym porządku. Zastanawia dopiero rozkład głosów na poszczególnych członków komisji. I tak – każdy z reprezentantów Zarządu Miasta dysponuje 4 głosami (co daje 8 głosów ZM), przedstawiciele Kuratorium Oświaty mają po 2 głosy (w sumie 4), pozostali członkowie po 1. Prosty rachunek pozwala stwierdzić, że przy takim układzie sił Zarząd Miasta i „Solidarność" dysponują w sumie 9 głosami, pozostali członkowie komisji – 7.

W czasie piątkowego posiedzenia komisji, radni i przedstawiciele nauczycielskich związków zawodowych nie mogli dojść do porozumienia w tej sprawie. Głosy były na tyle podzielone, że komisja postanowiła sprawę powierzyć Radzie Miasta, która projekt rozpatrzy. Prawdopodobnie nie stanie się to wcześniej niż w środę.

Zdania na ten temat są różne nawet wśród działaczy „Solidarności". Jedni twierdzą, że taki projekt powinien zostać przedyskutowany i bez większych korekt uchwalony. Inni uważają, że nie można do tego dopuścić.

– Moim zdaniem, obecnie obowiązujący regulamin pozwala na obiektywny wybór dyrektora szkoły lub przedszkola – twierdzi Jędrzej Łucyk, przewodniczący Sekcji Oświaty „Solidarności". – **Taki rozkład głosów jest wystarczający.**

Podobnego zdania są członkowie Klubu Radnych Unii Wolności. W swoim oświadczeniu podkreślają, że dotychczasowa procedura była zawsze uznawana za właściwą. Zdaniem Unii Wolności, Zarząd Miasta proponuje „pseudokonkurs", dając wyraźnie preferencje swoim członkom komisji. Jest to w oczach radnych Unii kolejny wyraźny przejaw centralizmu gminnego.

Janina Werpachowska
Agnieszka Suchowierska

Kary za złe odśnieżanie

Budżet bez zastrzeżeń

Zarząd Miasta zapoznał się i przyjął sprawozdanie z wykonania ubiegłorocznego budżetu Białegostoku.

Jak wynika z tego dokumentu, w 1995 r. dochody budżetu miasta zrealizowano w wysokości 143 mln 160 tys. 209 zł, co stanowi 102,4 proc. zakładanego planu. Wydatki wyniosły 138 mln 411 tys. 863 zł, czyli 98,6 proc. planu. Na bardzo dobre wykonanie budżetu po stronie dochodów złożyły się zwiększone wpływy z podatku od nieruchomości na sumę 19 mln 583 tys. zł (101 proc. planu) i z podatku od środków transportowych na kwotę 3 mln 960 tys. zł (115,8 proc. planu). Stało się tak, ponieważ służby finansowe gminy wyegzekwowały zaległości z poprzednich lat. Wzrosły także dochody ze sprzedaży gruntów i budynków – w stosunku do 1994 r. o 56 proc.

Władze Białegostoku zapoznały się także z informacją Wydziału Gospodarki Komunalnej Urzędu Miejskiego o odśnieżaniu miasta i z krytycznymi uwagami odnośnie pracy jednostek odpowiedzialnych za zimowe utrzymanie chodników i ulic. Uznano, że wykonawcy zleconych usług nie stanęli na wysokości zadania. W lutym Wydział Gospodarki Komunalnej potrącił odpowiednio – spółce LWM za niewłaściwe oczyszczanie chodników sumę w wysokości 50 proc. wartości umowy, a firmie MPO kwotę w wysokości 80 proc. wartości umowy.

(RR)

Policjanci podejrzani

Prokuratura Rejonowa w Białymstoku zarzuciła 2 tutejszym policjantom dokonanie kradzieży zuchwałej. Są podejrzani o zagarnięcie 200 zł (2 mln starych) na szkodę lekarki z Armenii, handlującej na bazarze przy Jurowieckiej.

Z dotychczasowych ustaleń śledztwa wynika, że policjanci zatrzymali Ormiankę na ul. Jurowieckiej we czwartek rano. Policjanci chcieli ją wylegitymować, ale kobieta nie miała dokumentów. W tej sytuacji postanowili zawieść ją na Komendę Rejonową. Gdy jednak stwierdzili, że ma przy sobie pieniądze, zażądali 2 milionów starych złotych. Kobieta zrozumiała, że chodzi o mandat i pieniądze dała. Jednak potem poinformowała o zdarzeniu policję.

Podjęte działania doprowadziły do ustalenia nazwisk policjantów, którzy tego dnia pełnili służbę. W trakcie okazania kobieta rozpoznała 2 mężczyzn. Policjanci jednak nie przyznają się do zarzucanego im czynu, twierdząc, że kobietę kontrolowali blisko 2 godziny wcześniej, a w czasie kiedy doszło do zdarzenia byli w innej części miasta.

(RAF)

W niecodzienny sposób członkowie Klubu Morsów z Supraśla przywitali wiosnę. Nad rzekę Supraśl młodzież z miejscowej Szkoły Podstawowej i przedszkola przyniosła dwie Marzanny, a „morsy" wnieśli je do wody i puścili z prądem rzeki, aby wraz z nimi wszelkie troski i kłopoty spłynęły do morza. **Fot. I. Wysocki**

Do Świąt Wielkanocnych zostało już niewiele czasu, o czym przypomniał białostoczanom wczorajszy Jarmark Wielkanocny, odbywający się przed Muzeum Okręgowym w Ratuszu. Piszemy o tym na str. 15. - „Królowały palmy".

Spokojna wiosna

Tegoroczny dzień wagarowicza w Białymstoku był bardzo spokojny – nie było bójek ani starć młodzieży z policją. Zdaniem funkcjonariuszy, przyczyniła się do tego aura niezbyt sprzyjająca dłuższym spacerom po parkach oraz imprezy organizowane przez białostockie szkoły, które odwiodły uczniów od masowych wagarów. Nie bez znaczenia był także fakt, że w tym roku policja zmieniła metody działania.

W ubiegłych latach pierwszego dnia wiosny na ulicach i w parkach można było spotkać dużo policyjnych patroli. Nie jest tajemnicą, że tego dnia porządku w mieście pilnuje więcej niż zwykle funkcjonariuszy. Widok mundurowych często jednak, zamiast uspokajać rozbrykaną młodzież, prowokował ją do wykazania się „siłą i odwagą". Niejednokrotnie policjanci stawali się obiektem, nie tylko słownych, zaczepek. W tym roku funkcjonariusze starali się więc pilnować porządku bardziej dyskretnie. Radiowozy i prewencyjne transportery stały w pobliżu parków. Policjanci obserwowali młodzież zza szyb, gotowi zainterweniować, gdy zajdzie taka potrzeba. Wysiedli z aut, gdy około południa kilkudziesięcioosobowa grupa anarchistów rozdając ulotki i wykrzykując hasła typu „bić rasistów", „bić skinów" zwartym szykiem maszerowała przez Planty. Gdy funkcjonariusze ujawnili swą obecność nie zbliżając się do młodzieży, ta pokrzyczała trochę, po czym rozproszyła się po parku. Nie doszło do żadnej bójki.

Na białostockich ulicach odnotowano jedynie kilka drobnych incydentów polegających na próbach zakłócania porządku publicznego. Interwencja policji polegała jedynie na uspokajaniu nastrojów i pouczeniach. Zatrzymano jednego młodego mężczyznę, który będąc pod wpływem alkoholu wybił szybę w sklepie. Został on przewieziony do Izby Wytrzeźwień. Trafiło tam w sumie dwóch nieletnich. Pracownicy Izby stwierdzili, że tegoroczny dzień wagarowicza był jednym ze spokojniejszych, jakie pamiętają. W sumie tego dnia było tam tylko 18 osób, gdy średnia liczba pensjonariuszy w soboty oraz około 1 i 15 każdego miesiąca wynosi 30 osób. Przypomnijmy, że w ubiegłym roku do Izby Wytrzeźwień trafiło aż 18 samych nieletnich.

(jg)

W WOAK mówiono o tolerancji, rasizmie i ksenofobii

Papierowa wojna?

W piątek, w Wojewódzkim Ośrodku Animacji Kultury, odbyło się spotkanie zorganizowane przez Krajowy Komitet Europejskiej Kampanii Młodzieży Przeciw Rasizmowi, Ksenofobii, Antysemityzmowi i Nietolerancji. Miało ono zapoznać opinię publiczną z działalnością Komitetu w Białymstoku i innych miastach.

Polski Komitet Kampanii, zorganizowanej przez Radę Europy, powstał rok temu, 22 marca, jako jeden z ostatnich w Europie. W jego skład wchodzi dziś ok. 50 organizacji młodzieżowych. W piątek trzej młodzi przedstawiciele Komitetu mówili o celach, które już udało się zrealizować i zadaniach na przyszłość.

Dzięki Krajowemu Komitetowi, w lipcu ubiegłego roku wyruszyły z Polski dwa międzynarodowe pociągi młodzieży, których pasażerowie spotkali się w Strasburgu z rówieśnikami z całej Europy. Białostockiemu oddziałowi udało się potem zorganizować wystawę „Białe – Czarne", jedyną w Polsce ekspozycję fotografii dokumentujących to wydarzenie. W piątek usłyszeliśmy, że „wystawę zobaczyło ok. 200 – 400 białostoczan".

Biorąc pod uwagę wielonarodowość i wielokulturowość Podlasia Komitet chce właśnie w Białymstoku organizować swoje kolejne spotkania. Odbędą się one w siedzibie WOAK 30 marca, 27 kwietnia, 11 maja oraz 8 czerwca, a poświęcone będą prawom człowieka i europejskim konwencjom, które mają je gwarantować. Białystok ma wziąć także udział w akcji „Lato z tolerancją" organizowanej przez oddziały komitetów w innych miastach. Prawdopodobnie w dniach 25–27 października ma się też w Białymstoku odbyć konferencja, w której wezmą udział przedstawiciele Rady Europy. Jej tytuł to „Rola i udział mniejszości narodowych i etnicznych w procesie integracji europejskiej".

Przedstawiciele Komitetu narzekali też w piątek na brak funduszy do bardziej prężnej działalności. Z tej przyczyny Komitet, nie mający na razie osobowości prawnej, chce już wkrótce przekształcić się w Stowarzyszenie „Każdy inny, wszyscy równi". **(tal)**

Jak widać, polskie i białostockie sukcesy Komitetu są do tej pory dość mikre. Na dodatek, na spotkaniu można było głównie posłuchać urzędniczego słowotoku o celach bieżących i strategicznych, programach, ankietach, prezydiach i statutach. Żeby było śmieszniej, naciskani przez dziennikarza członkowie Komitetu przyznali, że ubiegłoroczne pociągi młodzieży też były raczej porażką. Z nudnego meetingu wyniosłem tyle, że Komitet nie zrobił do tej pory nic dla prawdziwej walki z rasizmem i nietolerancją, docelowo zaś skupi się na ściągnięciu pieniędzy podatników. Spodziewałem się ujrzeć młodych idealistów – zobaczyłem biurokratów w dobrze skrojonych garniturach. Kiedy skinheadzi hucznie obchodzili Pierwszy Dzień Wiosny, nie widziałem przedstawicieli Komitetu na ulicy, z transparentami sławiącymi równość i tolerancję. Ich wojna odbywa się, widać, na papierze i w zaciszu gabinetów...

Tomek Lange

Forum Budownictwa na Politechnice Białostockiej

Zainteresowani szalunkami

Takiej frekwencji seminaria budowlane, organizowane na Politechnice Białostockiej, jeszcze nie miały. W zeszły piątek w auli brakowało wolnych miejsc. Słuchaczy przyciągnęli przedstawiciele stołecznych firm, zajmujących się produkcją nowoczesnych metod deskowania.

Seminarium Forum Budownictwa zbiegło się tym razem z trwającymi w mieście Targami Budownictwa. Aulę wypełnili studenci i pracownicy firm budowlanych.

Podczas czterogodzinnych rozmów wymieniono prawie wszystkie wady i zalety nowoczesnych systemów deskowań. Nowoczesne technologie umożliwiają skrócenie czasu pracy i pozwalają wielokrotnie używać tego samego materiału. Firmy NOE–P oraz PERI tłumaczyły, jak przygotowuje się szalunki do prostych i skomplikowanych konstrukcji. Dużym powodzeniem cieszyły się katalogi techniczne rozdawane przez firmę PERI.

Politechnika przygotowuje się już do V Targów Forum Budownictwa. Na dziś jest już ponad 100 zgłoszeń firm, kilkadziesiąt następnych chętnych wciąż potwierdza swój udział. Tegoroczne targi odbędą się w dniach 9–11 maja. Choć hala, w której planowana jest impreza, jest jeszcze nie wykończona, organizatorzy są dobrej myśli, że wszystko się uda.

BK

Kary za nielegalne posiadanie broni gazowej lub pneumatycznej

Grzywna za gaz

W marcu przed Sądem Rejonowym w Białymstoku kilkakrotnie stawali ludzie oskarżeni o posiadanie broni gazowej lub pneumatycznej bez pozwolenia. Z reguły najpierw ukarani przez kolegium, domagali się skierowania swoich spraw na drogę sądową. Oto dwa przykłady.

14 marca Sąd Rejonowy w Białymstoku zajął się sprawą właściciela jednego z kantorów na targowisku miejskim. W trakcie kontroli przeprowadzonej przez policjantów i pracowników „skarbówki" znaleziono u niego rewolwer gazowy kal. 9 mm „Agent Reck" oraz 5 sztuk amunicji do niego. Właściciel przyznał się do faktu posiadania tej broni bez stosownego pozwolenia, a jednocześnie wyjaśnił, że nabył ją od nieznanej osoby wyłącznie dla samoobrony.

Sprawą zajęło się Kolegium ds. Wykroczeń, które 8 stycznia tego roku uznało właściciela kantoru winnym naruszenia przepisów ustawy o broni, amunicji i materiałach wybuchowych. **Za to wykroczenie otrzymał on 200 zł grzywny (2 mln starych) z zamianą na 40 dni aresztu oraz przepadek rewolweru i amunicji na rzecz Skarbu Państwa.**

Właściciel uznał, że takie załatwienie sprawy jest dla niego krzywdzące i zażądał skierowania sprawy na drogę sądową. Przed sądem wyjaśnił, że choć broń posiadał rzeczywiście bez pozwolenia, to jednak 3 miesiące wcześniej złożył podanie o zezwolenie na broń gazową, a pracując w kantorze musi mieć coś do obrony. Argumenty te nie przekonały jednak sądu, który wydał wyrok podtrzymujący stanowisko Kolegium ds. Wykroczeń. Dodatkowo obciążył oskarżonego kosztami postępowania sądowego oraz 20 złotymi opłaty na rzecz Skarbu Państwa.

***

W bardzo podobnej sprawie sąd musiał odroczyć rozprawę ze względu na niestawienie się zarówno oskarżonego, jak i jego adwokata. Sprawa trafiła na wokandę również w marcu tego roku, ale dotyczyła obywatela Białorusi.

Walerij Z. został zatrzymany przez policję w październiku ubiegłego roku, w jednym z mieszkań przy ul. Nowogródzkiej w Białymstoku. Wcześniej był poszukiwany listem gończym. Funkcjonariusze znaleźli przy nim rewolwer pneumatyczny „Crosman Guns" na amunicję śrutową wraz z amunicją. Podejrzany przebywał w areszcie w Białymstoku do 4 listopada 1995, ale choć ustalono jego adres w Grodnie, to jednak ślad po osobie zaginął.

W grudniu Kolegium ds. Wykroczeń ukarało go zaocznie grzywną w wysokości 300 zł z zamianą na 60 dni aresztu oraz zarządziło przepadek mienia – rewolweru i amunicji – na rzecz Skarbu Państwa. Obwiniony odwołał się do sądu, a jego adwokat argumentował, że *„orzeczenie jest rezultatem domniemania winy, tymczasem obwiniony twierdzi, że przedmiot ten nie był jego własnością"*.

Ponieważ jednak ani on, ani jego klient nie stawili się na rozprawie, sąd odroczył ją do czasu ustalenia przez policję miejsca pobytu oskarżonego.

(RAF)

„Bez nazwy" nagrodzony

W miniony czwartek w III LO w Białymstoku odbył się III Przegląd Działalności Artystycznej Szkół Ponadpodstawowych, którego inicjatorką jest Marianna Konopska.

Jury w składzie Grażyna Dworakowska i Jerzy Siech I miejsce w kategorii teatrów przyznało Teatrowi „Bez nazwy" z Gminnego Ośrodka Kultury w Juchnowcu, który prowadzi Jolanta Białek. Ponadto wyróżniono teatr z LO w Sokółce za spektakl w języku angielskim. W kategorii kabaretów wyróżnienie przyznano „Igle" z Zespołu Szkół Odzieżowych w Białymstoku.

Na przeglądzie prezentowały się również orkiestry dęte. Oceniano też działalność plastyczną. **(tm)**

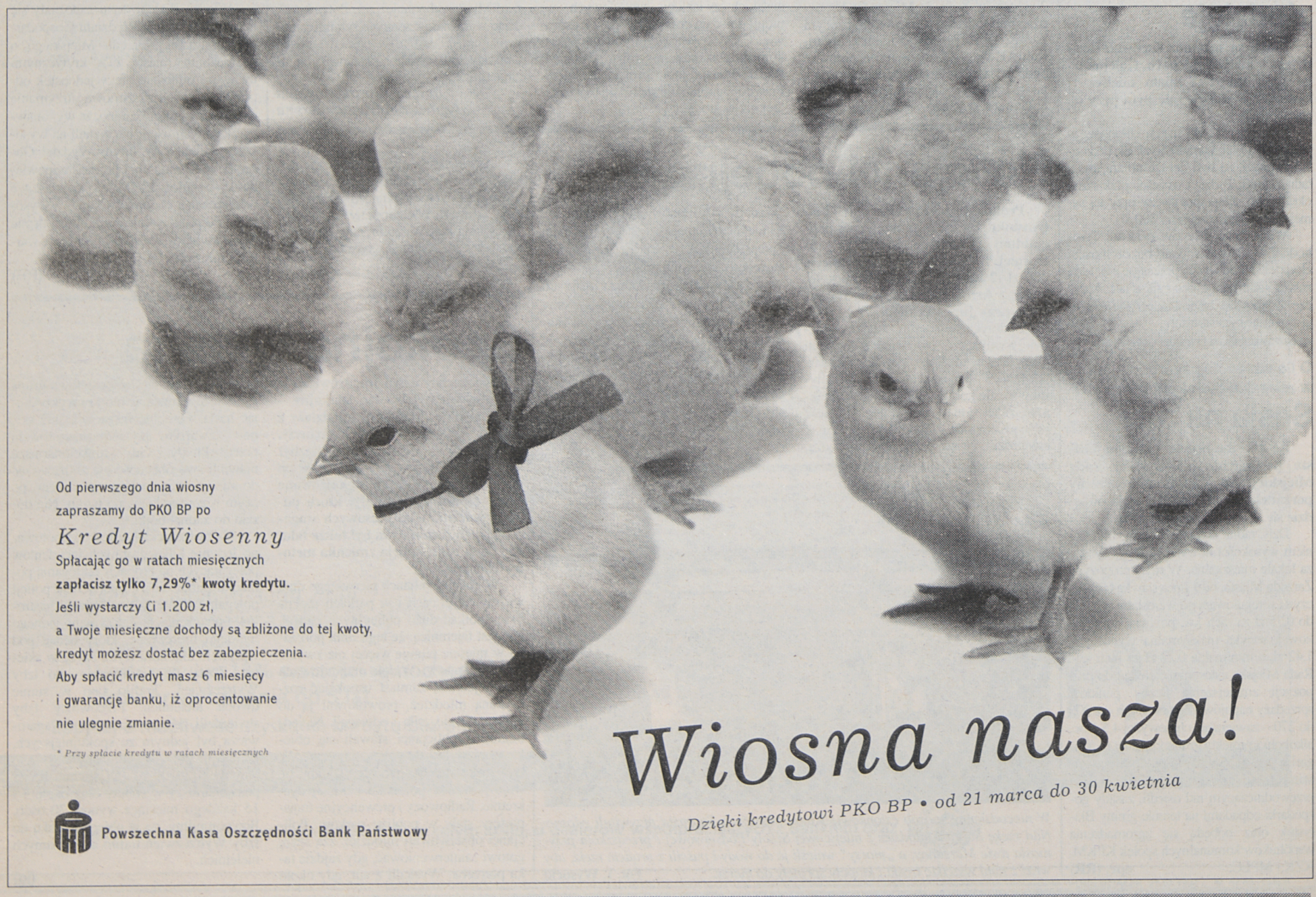

V Jarmark Wielkanocny

Królowały palmy

Wczoraj na dziedzińcu przed białostockim Ratuszem odbył się V Jarmark Wielkanocny. Na imprezę zjechali twórcy ludowi z Białostocczyzny oraz wileńskie palmiarki. Były wyroby z drewna, słomy, obrazy, zdobione woskiem wydmuszki, donice, koszyki, a nad wszystkim królowały wielkanocne palmy.

Do stoisk często trudno było się dopchać. A było na co popatrzeć. Nie sposób było ominąć stolik palmiarek z Wilna, na czele ze znaną palmiarką Leokadią Szałkowską. Ich misternie plecione palmy z kolorowych suszonych kwiatów i traw ozdobnych można było kupić po 2-8 zł. Tuż obok kupowano, po 1,50 zł za sztukę, kolorowe jajka wielkanocne artystek ludowych z Lipska. Były też palmy (w tej samej cenie), wykonane w zupełnie innym stylu niż wileńskie przez panią Zofię Pietrewicz, także z Lipska.

Jako że był to Jarmark Wielkanocny, nie mogło zabraknąć koszyków na „święcone". Za zwykłe wiklinowe koszyczki płacono 4,50-6 zł, za kosze – około 15 zł. Bardzo podobały się koszyki ze słomy, po 6 zł sztuka, w kształcie kury wysiadującej jaja. Piękne koronkowe serwetki do koszyków sprzedawano po 1,50-2 zł. Komplety serwetek kosztowały 3-7 zł. Duży był wybór haftowanych obrusów, po równie przystępnych cenach.

Pani Teresa Pryzmont z Wasilówki (gm. Janów) przywiozła na jarmark piękne tkaniny dwuosnowowe, rzadkość coraz większą nie tylko na Białostocczyźnie.

– **Przyjeżdżam gdzie zapraszają, żeby pokazać, że coś się wytwarza** – opowiada pani Teresa o swojej pracy. – **Samo tkanie nie zabiera aż tak dużo czasu, co przygotowanie do niego – od owcy do tkaniny.**

Tkania nauczyła ją pani Masełbasowa – sąsiadka, już nieżyjąca. Do dziś tka również jej synowa.

Rzadko można dziś w sklepie kupić pachnącą miodem świecę z prawdziwego wosku pszczelego. A takie właśnie na jarmarku sprzedawano (po 1,50 zł sztuka) z pasieki pana Stefana Palenika z Hajnówki. Bardzo dobrze sprzedawał się także miód z tejże pasieki po 8 zł za pół kilograma.

Kto nie miał pieniędzy, by kupić choćby najmniejszy drobiazg do przystrojenia wielkanocnego stołu, mógł posłuchać znakomitej kapeli ludowej z Płonki Kościelnej – za darmo.

MN
Fot. M. Kość

Wystawa przyrodnicza w MDK

Pasikonik wielkości wróbla

Od kilku dni w Galerii Młodych Młodzieżowego Domu Kultury przy ul. Warszawskiej 79a można oglądać wystawę fotograficzną pt. „Makro polowanie". Jej autorem jest Janusz Popowski, a bohaterami – owady.

Na fotografiach Janusza Popowskiego nawet pająk pożerający zdobycz czy zielona gąsienica są piękne. W niewielu książkach przyrodniczych można obejrzeć tak dokładnie, bo w dużym powiększeniu, i w tak wspaniałych kolorach koniki polne, mrówki, motyle, pszczoły.

Mottem wystawy są słowa nieżyjącego już Włodzimierza Puchalskiego – znanego przyrodnika i fotografa – „Kiedyś to moje fotografowanie nie miało może zbyt wielkiego znaczenia. Ale teraz, gdy ludzkość zbyt daleko zaszła w dewastacji przyrody, gdy kolizja między przyrodą a człowiekiem osiągnęła rozmiary apokaliptyczne – sądzę, że to moje fotografowanie jest próbą zatrzymania obrazu tego co ginie, odchodzi z winy człowieka".

Janusz Popowski ma 29 lat, pochodzi z Ełku. Fotografią zajmuje się od 10 lat. Jest członkiem grupy fotograficznej FotoEko '95. Na ekspozycję w białostockim MDK składa się około 40 zdjęć, wykonanych w latach 1993-1995.

MN

Szlakiem Mickiewicza

Firma „Akiras" z Wilna, z okazji jubileuszu dwusetnej rocznicy urodzin Adama Mickiewicza, organizuje wycieczki „Szlakiem A. Mickiewicza do Nowogródka". Dochody z tej imprezy zostaną częściowo przeznaczone na zorganizowanie jubileuszu poety.

Wycieczki są 4–dniowe. W tym czasie będzie można odwiedzić kilka miejscowości m.in. Lidę, Nowogródek, Zaosie, Tuhanowicze i Wilno. Program pobytu w Wilnie obejmuje zwiedzanie m.in. Uniwersytetu Wileńskiego, Zaułka Literackiego, Zaułka Zamkowego i Celi Konrada.

W cenę 70 USD wliczone są 3–4 noclegi, 4 śniadania i kolacje, zwiedzanie z pilotem – przewodnikiem oraz wstęp do obiektów. Dojazd transportem własnym. Organizatorzy proszą o dokonanie rezerwacji na 12–14 dni przed imprezą. Rozliczenia w dniu przyjazdu.

Adres biura: 2009 Wilno, ul. Svitrigailos 7 – 401, BT AKIRAS, tel. 61 34 24, fax 62 48 72. **(semi)**

Naród – rodzina rodzin

Z okazji Światowego Dnia Rodziny jutro, o godz. 17, w siedzibie Civitas Christiana przy ul. Elektrycznej 1 odbędzie się spotkanie z Dariuszem Wasilewskim, prezesem Młodzieży Wszechpolskiej, poświęcone tematowi „Naród – rodzina rodzin".

Ptaki w mieście

Kwiczący drozd

Zima nie ustępuje, dlatego ptaki skupione w stadka lub pojedynczo przemieszczają się wśród miejskich zaułków w poszukiwaniu utrzymujących się jeszcze na krzewach nasion i owoców. Inne odwiedzają regularnie napełniane karmniki.

W bocznej uliczce spostrzegłem rzadki okaz ptaka (w mieście i o tej porze roku!) siedzącego na drzewie. Nie był płochliwy. Dał się obejrzeć z odległości kilku metrów. Miał brązowe plecy, ciemnoszare skrzydła i ogon, jasny brzuch w ciemne cętki. Wielkością można go porównać z kosem. Po pewnym czasie ptak ten wylądował na śniegu w pobliżu krzaków berberysu i zbierał opadłe owoce.

Drozd kwiczoł – bo to z nim miałem spotkanie – jest spokrewniony z ptakiem bardzo ładnie śpiewającym – drozdem śpiewakiem.

Kwiczoł jednak nie potrafi tak śpiewać, jak jego krewniak. Wydaje głos w pewnych miejscach przypominający kwiczenie prosięcia i stąd pochodzi nazwa gatunku. Śpiewa tylko wiosną.

W okresie lęgowym jest ptakiem płochliwym i czujnym. Swoim donośnym głosem ostrzega skrzydlatych sąsiadów o zbliżającym się zagrożeniu. W kwietniu samica składa od czterech do sześciu jaj w głębokim gniazdku, umieszczonym na drzewie leśnym lub w sadzie na jabłoni – w jej rozwidleniu. Jaja są niebieskie z brunatnymi cętkami. Wysiaduje je tylko samica, partner w tym czasie zuchwale odpędza zbliżające się do gniazda inne ptaki, nawet zdecydowanie większe od siebie. Radzi sobie doskonale również z ptakami drapieżnymi – myszołowami, pustułkami, gdyż natura wyposażyła go w wysmukłe skrzydełka i dość długi ogon, co czyni go zwinnym i szybkim akrobatą.

Młode ptaki opuszczają gniazda po dwóch tygodniach, jeszcze nie umieją dobrze latać i zdobywać pożywienia, dlatego przez pewien czas są pod nadzorem rodziców. Po usamodzielnieniu się kwiczołki wraz z rodzicami wylatują na tereny otwarte, na wspólne żerowanie. W tym czasie są bardzo ostrożne i po ostrzeżeniu przez rodziców szybko uciekają na wysokie drzewa.

Drozd kwiczoł od 1995 r. jest pod ochroną.

Krzysztof Pawłowski

Konfrontacje z „Paradami"

Przedstawienie „Parad" w wykonaniu aktorów Białostockiego Teatru Lalek cieszy się zasłużonym uznaniem widzów (dorosłych), recenzentów i jurorów na festiwalach. Nic zatem dziwnego, że w Międzynarodowym Dniu Teatru, 27 bm., „Parady" będą prezentowane podczas Ogólnopolskich Konfrontacji – Klasyka Polska. **(kon)**

Tańce i pianino

Klub „Miraż" zaprasza dzieci z klas I-III szkół podstawowych na naukę tańca towarzyskiego, a młodzież z klas V-VIII szkół podstawowych oraz szkół średnich na naukę tańca współczesnego. Klub proponuje także lekcje gry na pianinie. Zapisy są przyjmowane w godz. 14-18 w siedzibie placówki przy ul. Kozłowej 4. Szczegółowe informacje: tel. 517-611. **MN**

NOWE ATRAKCYJNE CENY NIŻSZE O 10 - 15%

W STAŁEJ OFERCIE MAGAZYNOWEJ:

PLEXI (PMMA)	PŁYTY, RURY, PRĘTY
PCV	PŁYTY TWARDE, LITE I SPIENIONE PŁYTY FALISTE I TRAPEZOWE
PC	PŁYTY LITE I KOMÓRKOWE
PS	PŁYTY GŁADKIE, DEKORACYJNE
HIPS	PET(G) - PŁYTY
KAPA	LEKKIE PŁYTY PIANKOWE
	KLEJE, PASTY, PŁYNY

10680

NEXT s.c.
15 - 724 Białystok, ul. Marczukowska 6,
tel.: 514 - 225, 514 - 248, 514 -271, fax 520 - 711

OGŁOSZENIA i REKLAMY
do „Gazety Współczesnej" przyjmują:

- **Augustów,** Rynek Zygmunta Augusta 9, tel. (0-119) 52-61 - NSZZ "Solidarność"
- **Białystok,** ul. Suraska 1, tel./fax (0-85) 42-51-16 - Biuro Ogłoszeń
- **Bielsk Podlaski,** ul. Widowska 4, tel./fax (0-834) 35-22 - "ADVOCAT"
- **Ełk,** ul. Małeckich 2, tel. (0-87) 10-85-05 w godz. 10-14, Izba Gospodarcza
- **Grajewo,** ul. Piłsudskiego 13, tel./fax (0-86) 72-37-24, Biuro PSS
- **Giżycko,** ul. Pocztowa 3, tel. (0-878) 52-80 - Oddział "GW"
- **Hajnówka,** ul. Piusudskiego 14, Usługi komputerowe
- **Łomża,** Al. Legionów 7, tel./fax (0-86) 16-56-97 - Oddział "GW"
- **Mońki,** ul. Kolejowa 2/10, tel. 16-26-41, "TOR" S.C.
- **Olecko,** ul. Pl. Wolności 13, tel. (0-116) 21-63, Sklep "U JANKA"
- **Pisz,** ul. Okopowa 4/20, tel. (0-117) 329-61, B.P. "Orbis"
- **Siemiatycze,** ul. Pałacowa 18, tel. (0-85) 55-31-41, B. Śliwińska
- **Sokółka,** ul. Piłsudskiego 8 pok. 88, tel. 11-22-81, Agencja "EFEKT-STUDIO"
- **Suwałki,** ul. Kościuszki 32, tel./fax (0-87) 66-57-26 - Oddział "GW"
- **Węgorzewo,** ul. 3 Maja 10, tel. (0-117) 727-46 - "EKOMAZUR"
- **Wysokie Mazowieckie,** ul. Długa 22, tel. 75-24-08, Wypożyczalnia kaset video
- **Zambrów,** Al. Wojska Polskiego 37c, tel. (0-86) 71-27-99 - MOK
- **Zambrów,** Al. Wojska Polskiego 22, tel. (0-86) 25-25 - "GLOBTOUR"

GAZETA współczesna
oraz nasi przedstawiciele handlowi, Białystok, tel. 42-05-21
GAZETA współczesna

GAZETA współczesna

TELEWIZJA

PROGRAM

6.00 Kawa czy her ta?
7.45 VIP – rozmo i Jedynki
8.00 „Moda na su es" – serial prod. USA
8.30 Jadą, idą dzieci drogą
9.00 Wiadomości
9.10 Mama i ja
9.25 Gimnastyka dla przedszkolaków
9.30 Domowe przedszkole
9.55 Porozmawiajmy o dzieciach
10.05 „Doktor Quinn" – serial prod. USA
10.50 Muzyczna Jedynka
11.00 Programik dla zwierzątek
11.15 Dzieci takie jak nasze
11.30 Ludzki świat – magazyn
12.00 Wiadomości
12.10 Agrobiznes – mag. rolniczy
12.15 Indeks
12.40 Oświatowe informacje
12.45 Szkoły za oceanem. Hity TV Edukacyjnej
13.05 „Andrzeja Okińczyca portretowanie" – film dok.
13.25 Mistrzowie: Marek Rostworowski
13.50 Ikar znad Dunajca
14.25 Transmisja ceremonii powitania królowej Zjednoczonego Królestwa Wielkiej Brytanii i Irlandii Północnej Elżbiety II i księcia Edynburga Filipa na dziedzińcu Pałacu Namiestnikowskiego
15.00 Program dnia
15.10 Dla młodych widzów: Drgawy
15.30 „Moda na sukces" – serial prod. USA
16.00 Dla młodych widzów: Alternativi
16.25 Dla dzieci: Dziejnik
16.50 Kalendarium XX wieku
17.00 Teleexpress
17.20 Forum – prog. public. Numery telefonów 0-70005011, 0-70005012.
18.10 „Murphy Brown" – serial prod. USA
18.35 Studio Sport – MŚ w łyżwiarstwie figurowym
19.00 Wieczorynka
19.30 Wiadomości
20.10 Teatr Telewizji: Jean Giraudoux „Improwizacja paryska"
21.25 Puls dnia
21.40 Tydzień prezydenta
21.55 MdM, czyli Mann do Materny, Materna do Manna – program rozrywkowy
22.20 To jest Polska – reportaż Beaty Postnikoff
22.45 Służba zastępcza – ale jaka? – reportaż
23.05 Wiadomości
23.20 Mistrzowie kina: Robert Bresson „Dziennik wiejskiego proboszcza" – fr. dramat psych.
1.10 Przeboje Bogusława Kaczyńskiego: Karol Szymanowski i jego „Pieśń o nocy"

PROGRAM 2

7.00 Panorama
7.10 Sport – telegram
7.15 Poranny magazyn Dwójki, w tym Dziennik krajowy oraz Gość poranny
7.50 Akademia Zdrowia Dwójki – program sportowo-rekreacyjny
8.00 Program lokalny
8.30 „Zdrówko" – serial komediowy prod. USA
9.00 Świat kobiet – magazyn. Numer telefonu 0-70055666
9.30 „Nasza wielka rodzina": „W poszukiwaniu niedźwiedzia – boga" – serial dok. prod. jap.
10.00 „Krzyżówka 13-latków" – program dla dzieci
10.25 Familiada – teleturniej
10.50 Skrzydła bliżej marzeń
11.15 Wspólnota w kulturze: Literatura polska na Zaolziu
11.45 Biografie: „Herman Melville: Przeklęty w raju" – film dok. prod. USA
12.30 Berlinale '96 – reportaż
13.00 Panorama
13.20 „Szampański Charlie" – serial prod. USA
14.10 Clipol – wydanie specjalne
14.40 Muzyczne nowości Dwójki
14.55 Powitanie
15.00 „Orson i Olivia": „Henrietta" – serial anim. prod. franc.
15.25 Akademia Zdrowia Dwójki
15.35 Sportowe hobby: Telewizyjny klub sportowy Dwójki
16.00 Twój telefon bezpieczeństwa
16.30 Gol – mag. piłkarski
17.00 „Islamski rykoszet" – ang. film dok.
18.00 Panorama
18.10 Program lokalny
19.05 Koło fortuny – teleturniej. Numer telefonu 0-70055500
19.30 „Krzyżówka 13-latków" – program dla dzieci
20.00 „Zdrówko" – serial komediowy prod. USA
20.30 Auto – mag. motoryzacyjny
20.50 Podatki od 21-45 proc. (remontujący mieszkanię)
21.00 Panorama
21.30 Sport telegram
21.40 „Na bezdrożach szczęścia": „Dni zwątpienia" – serial prod. niem.-austral.-wł.
22.30 Magazyn literacki
23.00 Tropy – magazyn reporterów
23.30 997 – magazyn kryminalny
24.00 Panorama
0.05 Koncert oratoryjny: Luigi Cherubini „Requiem c-moll"

POLSAT

Informacje – 16.00, 18.45, 19.50, 22.00
7.00 Halogra!My; 7.30 Kalambury; 8.00 Czarodziejka z księżyca – serial; 8.20 Klub Lady Fitness; 8.30 Van Dyke Show; 9.00 Charlie Grace – serial; 10.00 „Za wszelką cenę" – serial; 11.00 Disco Polo Live; 12.00 Dyżurny satyryk kraju; 12.30 Reportaż; 13.00 Jesteśmy – progr. katol.; 13.30 Tylko dla dam; 14.00 Oskar – mag. filmowy; 14.30 Kuba zaprasza; 15.00 Halogra!My; 15.30 „Historie biblijne" – serial; 16.15 Twój lekarz; 16.45 „Alf" – serial; 17.15 Kalambury; 17.45 Webster – serial; 18.15 Pomoc domowa – serial; 18.45 „Prawo Burke'a" – serial; 19.40 Losowanie LOTTO; 20.05 Film na telefon: „Dowód rzeczowy" – film USA i „Krąg zakochanych" – film USA; 22.25 „Życie jak sen"– serial; 22.50 Egzamin dojrzałości; 23.50 Na każdy temat; 0.50 – 1.25 Turbo Trans Gramy

POLONIA

7.00 Panorama; 7.10 Dzień dobry z Polski; 9.00 Wiadomości; 9.10 Program dnia; 9.15 Krzyżówka szczęścia; 9.45 „O dwóch takich, co ukradli księżyc" – film anim. dla dzieci; 10.15 Radio Romans: Premiera; 10.45 Blok programów edukacyjnych; 12.00 Wiadomości; 12.10 Program dnia; 12.15 Polonica: Dziennik dla moich dzieci – film fab.; 14.05 Auto-Moto-Klub – magazyn; 14.20 Rozmowa dnia; 14. 25 Transmisja ceremonii powitania królowej Zjednoczonego Królestwa Wielkiej Brytanii i Irlandii Północnej Elżbiety II i księcia Edynburga Filipa na dziedzińcu Pałacu Namiestnikowskiego; 15.00 Panorama; 15.20 Filmy z Niepokalanowa: Jan Paweł II w Australii – 1995 r.; 15.40 Przepraszam was Niemcy – reportaż; 16.15 Gość TV Polonia; 16.30 Telewizyjne Wiadomości Literackie; 17.00 Teleexpress; 17.15 Szóstka na szóstkę – teleturniej dla młodych widzów; 17.45 Krzyżówka szczęścia; 18.15 Janosik: Pobili się dwaj górale – serial TVP; 19.00 Zaproszenie; 19.20 Dobranocka: Jeż Kleofas; 19.30 Wiadomości; 20.00 Sportowy tydzień; 20.20 „Czy nas jeszcze pamiętasz?" – program rozrywkowy Witolda Pogranicznego; 20.40 Spojrzenia na Polskę – program publ.; 21.00 Panorama; 21.30 Czarne, białe i w kolorze: Dziura w ziemi – film fab. prod. polskiej; 23.15 Ballady z końca wieku – progr. rozr.; 23.30 „Kreacje Tamasaburo Bando" – film dok. Ireneusza Englera; 23.55 Camerata 2 – magazyn muzyczny; 0.20-0.50 Panorama

DSF

3.00 Koszykówka NBA – mecz tygodnia: Indiana Pacers – San Antonio Spurs; 5.00 Golf: European PGA Tour – Dubai Desert Classic; 6.00 Mistrzowie sportu: Volker Finke; 6.15 Niels Ruf – talk show; 6.45 Magic Sports: Przygoda w Jordanii; Inside NBA – mag. koszyk.; 9.00 Doppelpass – talk show; 10.00 Piłka nożna: Bundesliga; 11.00 Superfan – show; 11.30 Niels Ruf – talk show; 12.00 Magic Sports: Przygoda w Jordanii; Inside NBA – mag. koszyk.; 14.00 Superfan – show; 14.30 Piłka nożna: Liga włoska; 15.15 Normalnie – mag. dla niepełnospr.; 15.45 Piłka nożna: Bundesliga; 16.45 Niels Ruf – talk show; 17.15 Magic Sports: Sport i reklamy; Koszykówka NBA; 19.15 Piłka nożna: 2. Bundesliga; 21.15 Offensiv – talk show; 22.15 Wiad. sport.; 22.30 Piłka nożna: Hartrick International; 23.15 Wrestling WCW; 0.15 Amerykańscy gladiatorzy; 1.45 Piłka nożna: Liga włoska – Seria A; 2.30 Mag. golfowy

KABEL TV

18.00 Zapraszamy; 18.10 Obrońcy kamienia – film rysunkowy; 18.40 Supermodelka – telenowela; 19.10 Egzamin – film dok. ukazujący egzamin do ASP; 19.30 W rytmie disco polo; 20.00 Nasze wiadomości; 20.15 **Miecz Aleksandra** – film przyg. prod. USA.

TEATRY • KINA

Teatr Dramatyczny im. Al. Węgierki w Białymstoku – „NOC" (Duża Scena), godz. 17.00, 20.00 (Teatr Kana – Szczecin).
Białostocki Teatr Lalek – nieczynny.
Teatr Lalek w Łomży – „Jaś i Małgosia" (Siedziba), godz. 10.00, 12.00 (występ Teatru Lalek z Lublina).

KINA W BIAŁYMSTOKU

„POKÓJ" – „Słodko gorzki" (pol., l. 15), godz. 10.00, 12.30, 15.30, 17.30, 19.30, „Tajna broń" (USA, l. 15), godz. 13.00, „Prezydent – miłość w Białym Domu" (USA, l. 15), godz. 16.00, „Kasyno" USA, l. 18), godz. 18.30.
„TON" – „Księżniczka łabędzi" (USA, b.o.), godz. 10.15, 11.50, 15.15, 17.00, „Czysta gra" (USA, l. 15), godz. 13.30, 18.45, 20.30.
„FORUM" – „Nienawiść" (franc., l. 15), godz. 14.00, 16.00, „Siedem" (USA, l. 15), godz. 18.00, DKF „Gag" „Caravaggio" (ang., l. 15), godz. 20.00.
„SYRENA" – „Wrzeciono czasu" (pol,. l. 15), godz. 18.00, 20.00.

KINA W WOJEWÓDZTWACH

BIAŁOSTOCKIM
Bielsk Podlaski „Znicz" – „Pocahontas" (USA, b.o.).
Dąbrowa Białostocka „Lotos" – „Naiwniak" (USA, l. 15).
Sokółka „Sokół" – „Ace Ventura – Zew natury" (USA, l. 12).

ŁOMŻYŃSKIM
Łomża „Millenium" – „Jumanji" (USA, l. 12), godz. 16.00, 18.00, „Under Ground" (franc.-jug., l. 15), godz. 20.00.
Kolno „Wrzos" – „Spacer w chmurach" (USA, l. 15).

SUWALSKIM
Suwałki „Bałtyk" – „Power Rangers – Film" (USA, b.o.), „Desperado" (USA, l. 15).
Ełk „Polonia" – „Jumanji" (USA, l. 12), „Pestka" (pol., l.15).
Giżycko „Fala" – „Nic śmiesznego" (pol., l. 15), godz. 17.00, 19.00.
Olecko „Mazur" – „Zabójcy" (USA, l. 15).
Pisz „Stolica" – „Angus" (USA, l. 12).

W RAZIE WYPADKU

Policja – tel. 997
Straż Pożarna – tel. 998
Pogotowie Gazowe – tel. 992
Pogotowie Ciepłownicze – tel. 993
Pogotowie Elektryczne – tel. 991
Pogotowie Techniczne Wodociągów – tel. 994
Informacja o usługach – tel. 951
Bank Informacji Gospodarczych – tel. 517-471.
Telefoniczna Agencja Informacyjna – tel. 44-63-45 (7)

SŁUŻBA ZDROWIA

W BIAŁYMSTOKU
Pogotowie Ratunkowe, ul. Poleska 89, tel. biura wezwań 970, 999, 524-192.
Informacja Pogotowia tel. 422-222.
Ambulatorium Pogotowia, ul. Poleska 89
– Pediatryczne – czynne w dni robocze w godz. 19-7, w wolne soboty w godz. 15-7, w niedziele i święta w godz. 7-7.
– Internistyczne – czynne codziennie przez całą dobę.
– Stomatologiczne – czynne w dni robocze w godz. 19-7, w wolne soboty w godz. 15-7, w niedziele i święta w godz. 7-7.
Gabinety zabiegowe:
– Internistyczny dla dorosłych – czynny codziennie przez całą dobę.
Gabinet dla dzieci czynny w dni robocze w godz. 19-7, w wolne soboty w godz. 15-7, w niedziele i święta 7-7.
Ambulatorium Chirurgiczne dla dorosłych, ul. I. Białówny 11, tel. 42-40-41.
Ambulatorium Chirurgii Dziecięcej, ul. Wołodyjowskiego 3a, tel. 42-59-60.
„Hospicjum" Dom Opatrzności Bożej, ul. Świętojańska 1c, tel. 415-607 – czynny przez całą dobę.
„Hospicjum Domowe", ul. Piotrkowska 2, tel. 421-000, godz. 15.00-17.00 (w dni robocze).

APTEKA (ostry dyżur)
ul. Suraska 2, tel. 42-04–53, ul. Poleska 89, tel. 522-111, ul. Mickiewicza 27, tel. 323-024.

SZPITALE
DYŻURY CODZIENNE
Woj. Szpital Zespolony im. J. Śniadeckiego, ul. M. Skłodowskiej-Curie 25, tel. 42-16-21 do 26, 42-70-41– dyżuruje **rehabilitacja** oraz oddziały **dziecięce: chirurgia, reanimacja, laryngologia.**
Woj. Szpital Specjalistyczny im. K. Dłuskiego, ul. Zurawia 14 do godz. 15 tel. 327-570, 327-694, po godz. 15 tel. 323-593 dyżurują **oddziały: choroby płuc dzieci, sztucznej nerki, zakaźny dorosłych.**
Specjalistyczny Dermatologiczny ZOZ, ul. Św. Rocha 3, tel. 42-53-01, 42-02-08.
Regionalny Szpital Onkologiczny, ul. Ogrodowa 12, tel. 320-11.

OSTRE DYŻURY
W DNIU 25 III 1996 r.
CHIRURGIA, REANIMACJA KARDIOLOGICZNA, LARYNGOLOGIA, OKULISTYKA, ZAKAŹNY DZIECIĘCY – Woj. Szpital Zespolony im. J. Śniadeckiego, ul. M. Skłodowskiej-Curie 25, tel. 42-164-21 do 26, 42-70-41.
POŁOŻNICTWO – Państwowy Szpital Kliniczny im. J. Sztachelskiego, ul. M. Skłodowskiej-Curie 24, tel. 42-24-31 do 39, 42-36-13 do 16.
WEWNĘTRZNY – Woj. Szpital Specjalistyczny im. K. Dłuskiego, ul. Żurawia 14 do godz. 15 tel. 327-570, 327-694, po godz. 15 tel. 323-593.
ODDZIAŁ GRUŹLICY – Specjalistyczny P/Gruźliczy ZOZ, ul. Warszawska 18, tel. 412-952.
NEUROLOGIA – Specjalistyczsny Psychiatryczny ZOZ, Choroszcz, tel. 42-70-51.
DZIECIĘCY WEWNĘTRZNY + NEUROLOGIA – Dziecięcy Szpital Kliniczny, ul. Wszyngtona 17, tel. 42-40-31.

W ŁOMŻY
Pogotowie Ratunkowe – tel. 999 oraz 16-38-55
Pogotowie Chirurgiczne – Szosa Zambrowska 1/27 – czynne przez całą dobę.
Woj. Szpital Zespolony, ul. M. Skłodowskiej-Curie 1, tel. 16-24-01.
Apteka (ostry dyżur), ul. Dworna 35, tel. 16-32-44.

W SUWAŁKACH
Pogotowie Ratunkowe – tel. 999
Woj. Szpital Zespolony, ul. Szpitalna 60, tel. 67-25-46.
Szpital Miejski Zespołu Opieki Zdrowotnej, ul. Kościuszki 101, tel. 66-22-41.
Apteka (ostry dyżur), ul. Konopnickiej 2, tel. 66-50-91.

TELEFONY ZAUFANIA

Białystok – tel. 988, czynny codziennie w godz. 18-4.
Białystok – Telefon zaufania dla kobiet w ciąży i rodzin – 32-22-22.
Łomża – tel. 988, czynny w poniedziałki, środy i piątki w godz. 16.30 - 21.30.
Łomża – Telefon zaufania dla kobiet 16-45-53, poniedziałek, czwartek, godz. 21-24.
Suwałki – tel. 988, 67-49-41, czynne codziennie (oprócz sobót, niedziel i świąt) w godz. 18-6.

RADIO

PROGRAM I

Wiadomości: co godzinę
Komunikaty losowe: 7.55, 13.00, 20.05; Prognoza pogody dla rybaków: 0.58, 6.28, 13.00, 19.25
24.00-5.58 Program nocny; 0.12 Baśnie dla bezsennych – M. Wolski; 0.30 Lista polskich przebojów; 0.35-3.00 Radio nocą: „Kabaret"; 5.58-8.30 Sygnały dnia; 8.30 Radio Biznes; 9.07-11.00 Cztery pory roku; 10.30 Lektury Jedynki: J. Austen „Rozważna i romantyczna"; 11.07 Szkoda gadać; 11.30 Muzyka; 11.40 Rolnicza antena; 12.06 i 19.00 Z kraju i ze świata; 12.28-16.00 Po hejnale; 16.00 Dziennik popołudniowy; 16.12 Aktualności; 16.45 Dziennik Radia Watykańskiego; 17.05-19.00 Blok publicystyczno-muzyczny; 19.30 Radio dzieciom: „Hobbit" – słuchowisko; 20.05 Komunikaty gazowe, losowe, informacje o progr.; 20.10 Echo; 20.30 W pracowniach polskich uczonych; 20.40 Lekcja jęz. „Special English"; 20.45 Lektury Jedynki: G. G. Marquez „Dwanaście opowiadań tułaczych"; 21.05 Kronika sportowa; 21.30 Muzyka wśród przyjaciół – Willis Conover; 21.55 Informacje naukowe; 22.00 Wydarzenia dnia; 22.10 Komentarz dnia; 22.20 Magazyn kulturalny; 23.05 Muzyka; 23.55 Myśli pod koniec dnia.

PROGRAM III

Serwis Trójki co godzinę
0.05-6.00 Trójka pod księżycem; 4.30 Lektura na bezsenność: M. Choromański „Skandal w Wesołych Bagniskach"; 6.00-9.00 Zapraszamy do Trójki; 6.45 Czy mówisz po polsku; 7.07 Serwis sportowy; 8.45 Business news; 9.00-11.00 Każdy gra inaczej; 9.15 PPR – Poranna Porcja Rozrywki; 9.30 Informator ekonomiczny; 10.10 PPR – Przedpołudniowa Porcja Rozrywki; 10.30 Aktualia kulturalne; 11.10 Puls Trójki; 11.55 Giełda Papierów Wartościowych; 12.05 W tonacji Trójki; 13.05-16.00 Trójka na dwa głosy; 13.15 Powtórka z rozrywki; 14.15 i 15.35 Muzyczna poczta UKF; 14.30 Lektury Trójki: K. Brandys „Dziennik 1972"(1); 14.40 Nowości muzyczne; 14.58 Komunikat o sytuacji na przejściach granicznych (codziennie); 15.05 Serwis sportowy; 15.30 Bliżej Ziemi; 16.00-19.05 Zapraszamy do Trójki; 18.05 Serwis sportowy; 19.05 BRUM; 20.05 Książka tygodnia: Z. Mierzwiński „Generałowie II Rzeczypospolitej"(1); 20.15 Trzy kwadranse jazzu; 21.05 Klub Trójki; 22.05 Serwis sportowy; 22.10 Gitarą i piórem; 23.00 To był dzień – mag. inform.-public.; 23.30 Trochę swinga.

RADIO BIAŁYSTOK

FM 72,68 72,8 100,2 MHz
PROGRAM REGIONALNY
Wiadomości Radia Białystok co godzinę
Wiadomości w skrócie: 5.30, 6.30, 7.30, 8.30, 14.30, 15.30, 16.30, 17.30; **Przegląd prasy**: 5.16, 6.22; **O tym się mówi**: 6.16, 6.45, 7.15, 7.40; **Informacje z przejść granicznych**: 5.15, 6.25, 8.53, 13.08, 15.08, 18.09; **Regionalne notowania walutowe**: 8.53, 11.08, 14.18; **Wiadomości z Giełdy**: 14.18.
5.00 FAKTY I MUZYKA (wiadomości co 30 min) – prow. A. Jarosz; 8.15 Zadzwoń do nas: **44-22-22**; 8.45 Poradnik Obywatelski – Jerzy Hutek; **9.10 SPOTKANIA** – prow. B. Ciruk; 9.12 Horoskop; 9.45 „Spacery bliskie i dalekie" – fel. Wł. Paźniewskiego; 11.45 Poradnik Obywatelski – Jerzy Hutek; 11.53 Język angielski; 13.08 Na Młynowej – saga radiowa odc. 56; 13.35 Muzyczny telefon; **14.00 FAKTY I MUZYKA** (wiadomości co 30 min) – prow. L. Pilarski; **16.15 ZADZWOŃ DO NAS: 44-22-22**; 18.10 Radio-lotek; 18.30 Ukraińska Dumka – przyg. J. Misiejuk; 18.45 Pod znakiem Pogoni – aud. J. Leszczyńskiego; 19.05 Magazyn Sztuk Wszelkich – aud. A. Danilczuka; 19.30 Wielcy i niepokorni – aud. Zb. Zająca; 20.05 Mannidło – prow. Wojciech Mann; 21.05 Muzyka znad Sekwany – prow. Jarosław Ciszewski; 22.00 Reflektorem po świecie – program BBC; **23.05 NOCNA ORKIESTRA RADIA BIAŁYSTOK** – prow. Tomasz Suchocki, w tym o: 23.05 Międzynarodowy Tydzień Teatru – W. Grzechowiak, D. Sokołowska; 23.20 Urabura, bara, bara, klawiatura i gitara – aud. Piotra Świergalskiego.

RADIO Zet

65,99 MHz
Wiadomości co godzinę całą dobę; Wiadomości co pół godziny: 6.00-17.00 Wiadomości co kwadrans: 6.00-9.00; Wiadomości sportowe: 6.08, 6.33, 7.09, 7.34, 8.07, 9.05; Wiadomości giełdowe: 11.57, 13.05, 14.05 4.00-6.00 Świt z Radiem Zet; 6.00-9.00 Poranek z Radiem Zet; 6.20, 9.40 Horoskop Dnia – Wojciech Jóźwiak; 6.50 Zapowiedzi TV; **7.40 Wiadomości gospodarcze Reutera**; 8.15 Gość Radia Zet; 8.50 Książki Czesława Apiecionka; 9.50 Ciekawostki Krecika; 10.10 Bulion Zet; 12.00 Wiadomości w południe – Małgorzata Łaszcz; 13.15 „Dzwonię do Pani... Pana" – program Janusza Weissa; 14.10 **Magazyn reporterów i zapowiedzi kulturalne**; 15.00 Wydarzenia dnia – Rafał Domański; 15.50 **Ciekawostki Krecika**; 16.10 **Hip Hop Zet – program Marzeny Chełminiak i Wojtka Jagielskiego;** 17.50 **Na krawędzi – najlepsi wykonawcy New Rock**; 18.10 **Majewiada** – program Szymona Majewskiego; 19.05 Komputerowa lista przebojów Radia Zet – tel. **0-700-73-000**; 20.15 **Na krawędzi – najlepsi wykonawcy New Rock;** 21.05 Klub Radia Zet – zaprasza Karolina Korwin-Piotrowska; 23.10 Noc z Radiem Zet.

RADIO AKADERA

FM 71,24
Wydarzenia: **0.00, 6.00, 7.00, 8.00, 9.00, 10.00, 11.00, 12.00, 13.00, 14.00, 15.00, 16.00, 17.00, 18.00, 19.00, 20.00, 21.00, 22.00, 23.00**
Ogłoszenia: **od 7.15 do 20.15 co godzinę (tel. 422-415)**
6.05-12.00 Prezentuje Wojciech Kujałowicz; 6.30 Informacje lokalne, komunikaty; 6.50 Halo, granica!; 7.30 Przegląd prasy lokalnej; 8.30 Informacje lokalne, komunikaty, sytuacja na przejściach granicznych, noc na służbie, kursy walut, informacje sportowe; 9.10 Horoskop; 9.30 Informacje lokalne, komunikaty, kursy walut, propozycje kulturalne na dziś; 9.45 Porady Prawnika; 10.30 Konkurs I (tel. 422-414); 11.30 Konkurs II; 12.05-18.00 Prezentuje Andrzej Ryczkowski; 12.30 Serwis lokalny, komunikaty, informacje z przejść granicznych (nowe); 13.10 Horoskop; 13.30 Aktualności; 13.45 Notowanie Giełdy Papierów Wartościowych, kursy walut; 14.25 Tydzień w Politechnice; 15.30 Konkurs I (tel. 422-414); 16.30 Serwis lokalny, komunikaty, kursy walut, sytuacja na przejściach granicznych, propozycje kulturalne na dziś; 16.45 Porady Prawnika (powt. z godz. 9.45); 17.10 Horoskop; 17.30 Konkurs II (tel. 422-414); 18.05-24.00 Prezentuje Adam Klimiuk; 18.30 Aktualności; 19.30 Muzyczny Top Radia Akadera (głosowanie): 21.00-24.00 Nie tylko Rock; 21.05-23.00 Wczoraj i dziś polskiego rocka – prezentuje Hieronim Wrona; 0.05-6.00 Nocny odlot – Spotkanie z artystą.

RADIO RMF/FM

Białystok 91,1 MHz
Łomża 91,5 MHz
Suwałki 89,0 MHz
Wiadomości co godzinę od 0.45
Giełda: 12.05, 14.05
Traffic: 6.26, 6.59, 7.26, 7.59, 8.26, 8.59, 14.26, 14.59, 15.26, 15.59, 16.26, 16.59
5.00 Rano Mogę Fruwać – pieczemy poranne tosty; 9.00 Radio materii i formy; 13.00 Relacje Migawki Flesze – rajd reporterów; 17.00 Rockujemy Muzykę Fantastyczną – gramy w rosyjską ruletkę; 19.45 Radio Muzyka Fakty – przegląd wydarzeń dnia; 21.45 Rock Metal Funky – zdejmujemy nocną koszulkę; 1.00 Rozterki Marzenia Fobie – nocne odloty.

RADIO MARYJA

Białystok 104,70 MHz
Ełk 102,60 MHz
Łomża 104,00 MHz
Suwałki 107,90 MHz
Wiadomości: 2.00, 4.00, 5.00, 6.25, 8.25, 10.25, 12.25, 14.25, 18.25, 19.25
5.45 Rozpoczęcie programu; 6.00 Anioł Pański, Jutrznia; 6.30 Różaniec; 7.00 Msza św.; 7.45 W Rodzinie RADIA MARYJA; 8.00 Godzinki ku czci Niepokalanego Poczęcia NMP; 8.30 Katecheza z rozmowami telefonicznymi; 9.30 Czas pieśni; 9.50 Mogę, chcę pomóc; 10.00 Audycja dla dzieci; 10.30 Porady; 11.00 W Rodzinie RADIA MARYJA; 11.45 Medytacja; 12.00 Anioł Pański; 12.10 Spotkanie z Biblią; 12.30 Różaniec; 13.15 Radiogazeta; 13.45 Literatura; 14.00 Modlitwa Popołudniowa z Liturgii Godzin; 14.15 Czas dobrych nowin; 14.30 Mogę, chcę pomóc; 14.40 Muzyka mistrzów; 15.00 Koronka do Bożego Miłosierdzia; 15.15 Rozmowy nie dokończone; 16.00 W Rodzinie RADIA MARYJA; 16.15 Serwis informacyjny Radia Watykańskiego; 16.30 Telefoniczny koncert życzeń; 17.00 Katecheza z rozmowami telefonicznymi; 18.00 Anioł Pański, Nieszpory; 18.30 W nurcie nauczania Ojca Świętego Jana Pawła II; 18.55 Spróbuj pomyśleć; 19.00 Audycja dla młodzieży; 19.30 Audycja dla dzieci; 19.45 Modlitwy dzieci; 20.00 Audycja Radia Watykańskiego; 20.20 Różaniec; 21.00 Apel Jasnogórski; 21.15 Rozmowy nie dokończone; 23.30 Kompleta; 23.45 Medytacja; 0.00 Rozpoczęcie programu nocnego; 0.15 Katecheza (powt.); 1.30 W nurcie nauczania Ojca Świętego Jana Pawła II; 2.10 Lektura (powt.); 2.30 Porady (powt.); 3.00 Serwis Radia Watykańskiego (powt.); 3.25 Spotkania z Biblią (powt.); 3.40 Audycja Radia Watykańskiego (powt.); 4.40 Muzyka mistrzów (powt.); 5.05 Radiogazeta; 5.20 Godzinki ku czci Niepokalanego Poczęcia NMP; 5.45 Rozpoczęcie programu dziennego.

KRZYŻÓWKA Z HASŁEM

Litery z pól: H-7, A-4, B-6, J-5, G-1, D-2 utworzą PIERWSZĄ część przysłowia ludowego.
POZIOMO: A) prymus, C) znak zodiaku – rodzaj łopaty, D) inaczej ślaz, E) kolekcja, F) broń osy, G) związał się z młotem, H) gatunek maślaka – 25 III 1996 r., J) opieka boska.
PIONOWO: 1) łan ostrzyżony na jeża, 2) założony przez Romulusa, 3) rodzaj biustonosza, 4) flisak, 5) imię ze sroki, 6) wizja, 7) raj, 8) taka, jak flaki z olejem, 9) ciastko z kremem, 10) pedałuje.
„HELLES"
Hasło krzyżówki nr 56 (A-D) brzmi: „ŻELAZNE PRAWA A ZŁOTE LITERY".
Nagrody po 25 zł wylosowali: **Janina Wysocka z Białegostoku i Sławomir Jarocki z Gołdapi.**
Gratulujemy!
Pieniądze prześlemy pocztą.

KUPON NR 58 /A

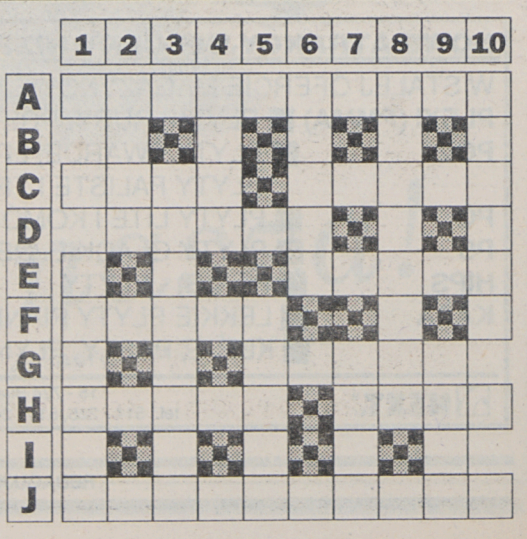

is
REDAKCJA NIE PONOSI ODPOWIEDZIALNOŚCI ZA ZMIANY W PROGRAMACH

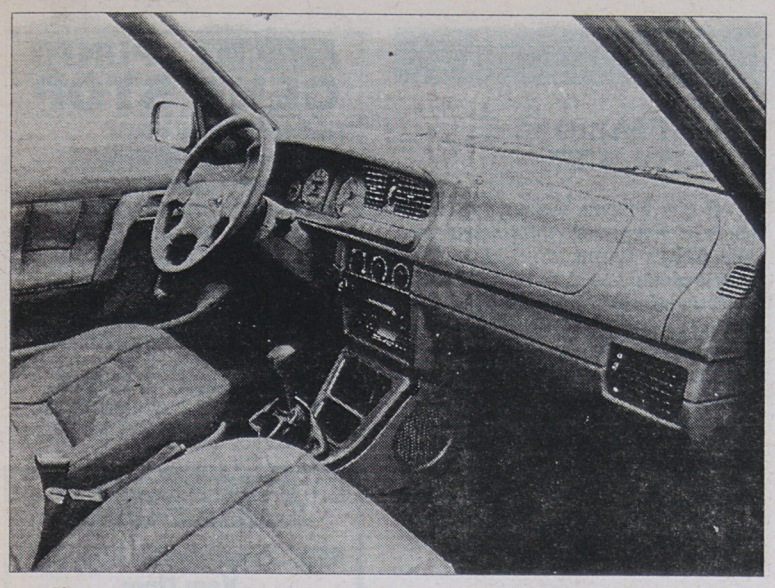

Chcąc uczcić stulecie zakładów w Mlada Boleslav i ich założycieli – Vaclava Laurina i Vaclava Klementa – postanowiono wyprodukować krótką serię specjalnego modelu Skody Felicii. Auto z oznaczeniem „Laurin and Klement" wyposażono w silnik o pojemności 1,6 litra, z wielopunktowym wtryskiem paliwa, o mocy 55 kW.

Zewnętrznie specjalny model Skody różni się od zwykłego polakierowanymi w kolorze nadwozia lusterkami i zderzakami, ładnymi felgami z lekkiego metalu i kilkoma innymi drobiazgami. Zasadnicze różnice kryje wnętrze. Fotele i boczki drzwi pokryto prawdziwą skórą, zamontowano klimatyzację, elektrycznie sterowane okna i lusterka zewnętrzne, centralny zamek i autoalarm.

Nadwozie „Laurin and Klement" lakierowane jest w jednym kolorze – granatowy metalik.

(jag)
Fot. J. Grysin

FSO MOTOR

DAEWOO

TICO

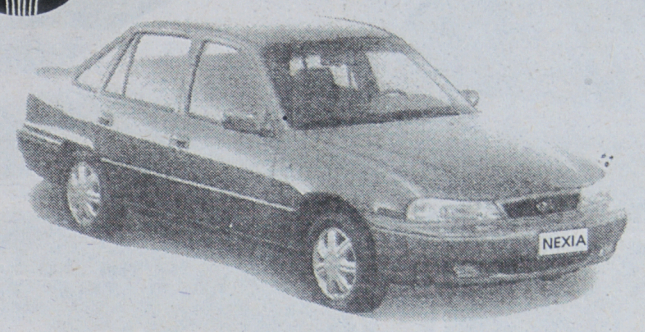

AUTO-SALON "Alicja"
Ełk ul. Wojska Polskiego 59,
tel. 10-31-52 w. 39

POLONEZ CARO

POLONEZ TRUCK

Salony sprzedaży w Ełku
ul. Bema 2, tel. 10-52-41 w. 262

Do wyboru pełna gama kolorów
Wszystkie wersje silnikowe
Zróżnicowane wyposażenie
Możliwość zakupu
→za gotówkę z bonifikatą 6 mln.
→na raty bankowe
→w rozliczeniu samochód używany

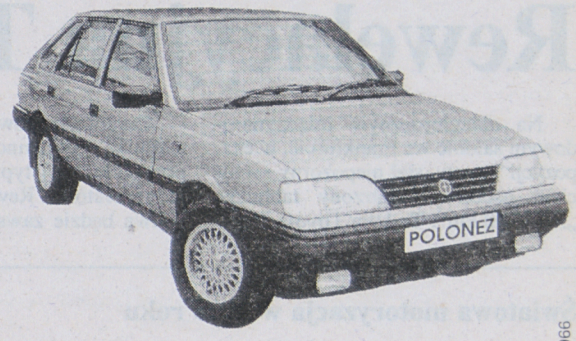

REWELACYJNY SYSTEM RATALNY
– min. wpłata już od 10% wartości samochodu
– max. okres spłaty do 5 lat
– oprocentowanie od 13,54% rocznie
– wszystkie sprawy związane z obsługą kredytu załatwiamy na miejscu

Zapraszam Alicja

10966

PROMOCJA
do 31. 03. 1996r

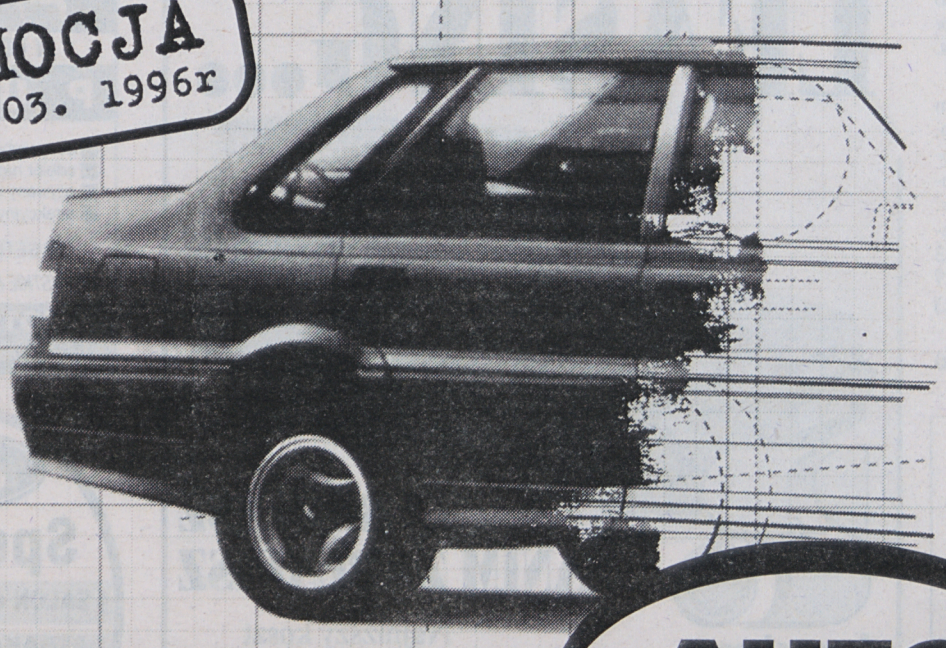

- *60 dogodnych rat*
- *Co miesiąc płacisz tylko* ***1,66%*** *ceny samochodu.*
- *Wybierasz swój ulubiony kolor, wersję i wyposażenie*
- ***2,8%*** *rocznie opłat manipulacyjnych*
- *Wymień swój stary samochód na nowego Atu*
- *Wystarczy przyjść z dowodem osobistym do najbliższego salonu sprzedaży*

Diskau

Nowy AUTO SYSTEM FSO Atu

Jest wygodny i bezpieczny

SALONY INFORMACJI AUTO SYSTEMU FSO: ***BIAŁYSTOK*** *ul. Lipowa 47/1, tel. 44-62-38* ***BIAŁYSTOK*** *DH „Marko", ul. Szosa Płn. Obw. 38, tel. 75-30-22 w. 295* ***GIŻYCKO*** *DH Dominik, ul. Kętrzyńskiego 12a, tel. 55-44* ***ŁOMŻA*** *ul. Senatorska 1, tel. 16-62-66* ***OSTROŁĘKA*** *DT „Junior", ul. gen. Hallera 15, tel. 66-66-62 w. 39* ***SUWAŁKI*** *DH „Wigry", ul. Nuniewicza 93, 66-71-59* ***ORAZ AUTORYZOWANY DEALER FSO: EŁK*** *„Auto Salon-Kwiatkowski", ul. Kilińskiego 5, tel. 10-81-11, 10-81-12*

AICE KONSORCJUM ul. Stawki 2, INTRACO 1 (31 piętro), 00-193 Warszawa, tel. 635-89-33, 635-19-02, 635-12-60, fax 635-60-86

jk

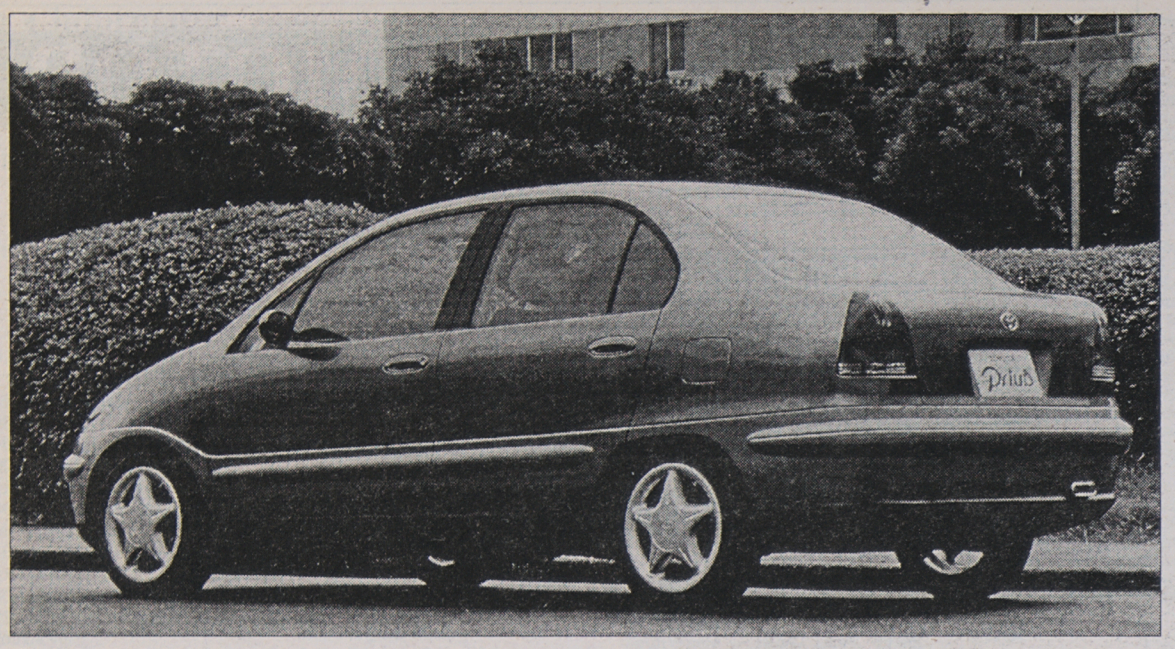

Tylko 3,6 l/100 km

Rewelacyjna Toyota Prius

Na ubiegłorocznym międzynarodowym salonie we Frankfurcie, w ekspozycji Toyoty, stał niepozorny samochód osobowy opatrzony tabliczką „3,6 l/100 km". To była Toyota Prius.

Zespół napędowy Priusa składa się z silnika o pojemności 1,5 l i skrzyni przekładniowej typu CVT oraz silnika-generatora. Rewelacyjne zużycie paliwa będzie zawsze na jednym poziomie – bez względu na sposób prowadzenia tego auta, liczbę zahamowań i przyspieszeń.

Konstruktorzy Toyoty uzyskali to poprzez akumulowanie energii hamowania, która jest wykorzystywana przy przyspieszeniach. Kolejnym nowatorskim rozwiązaniem jest bezpośredni wtrysk do cylindrów, optymalizujący pracę silnika i całego układu przeniesienia napędu.

Zgromadzona energia pobierana jest z własnych akumulatorów samochodu i oddawana bez angażowania paliwa, przez co Prius jest tak ekonomiczny.

(jag)

Na zdjęciu: Toyota Prius – auto o rewelacyjnie niskim zużyciu paliwa

Światowa motoryzacja w 1995 roku

Japonia – nr 1

Według danych Międzynarodowej Organizacji Producentów Samochodów, w 1995 roku nastąpił dalszy wzrost produkcji samochodów, do wielkości 52 mln sztuk.

Kilku, z bardzo liczących się producentów, m.in. firmy amerykańskie, francuskie, meksykańskie i argentyńskie odnotowały spadek w ilości produkowanych pojazdów, od kilku do kilkunastu procent.

Prym wśród marek europejskich wiodą Niemcy z produkcją 4.362 tys. pojazdów, na drugim miejscu jest Francja – 3.051 tys. i kolejno: Hiszpania – 1.958 tys., Wielka Brytania – 1.532 tys. i Włochy – 1.422 tys. samochodów. Wśród państw Europy Środkowej na pierwszym miejscu jest Polska z produkcją 380 tys. samochodów, na drugim Czechy – 193 tys. W fabrykach rosyjskich zbudowano 830 tys. pojazdów – o 7,0 proc. więcej niż przed rokiem.

Producenci z Ameryki Północnej, firmy z USA i Meksyku odnotowały spadek wielkości produkcji. W USA powstało 6.350 tys. sztuk, tj. o 4,0 proc. mniej niż w 1994 roku, natomiast produkcja zakładów meksykańskich spadła z 857 tys. w 1994 roku do 704 tys. pojazdów w roku ubiegłym – spadek o 17,9 proc. Wzrost odnotowały firmy w Kanadzie – z 1.216 tys. do 1.339 tys. sztuk.

W dalszym ciągu największym producentem światowym jest Japonia, choć odnotowała niewielki spadek produkcji, to rok 1995 zamknięto wyprodukowaniem 7.612 tys. samochodów. Drugim, potężnym producentem azjatyckim jest Korea Południowa – 2.003 tys. Na trzecim miejscu są Indie (327 tys.), na czwartym... Tajwan (317 tys.) i na piątym Australia (314 tys.).

(jag)

MOTO – NOTY

FIAT PALIO W POLSCE?

O tym nowym, światowym samochodzie Fiata, już informowaliśmy. Interesujące jest to, czy i kiedy Palio będzie produkowany w Polsce. Ze skąpych wyjaśnień płynących z Fiat Auto Poland wynika, że być może jego montaż rozpocznie się w ciągu najbliższych dwóch, trzech lat. Włosi zakładają roczną produkcję Palio w wysokości 800 tys. samochodów, montowanych w kilku różnych zakładach na całym świecie, m.in. w Chinach, Brazylii i Polsce.

SAAB FINISZUJE

Wyniki finansowe ostatniego kwartału ub.r. okazały się na tyle dobre, że przewyższyły straty poniesione przez SAAB AUTOMOBILE w ciągu poprzednich miesięcy. To przedsiębiorstwo, będące częścią General Motors, swój eksport kieruje głównie na rynki Ameryki Północnej. Koniec 1995 roku skłania do twierdzenia, że można spodziewać się dalszego wzrostu sprzedaży samochodów Saaba, nawet o 50 proc.

AMBITNY HYUNDAI

Dziewięć miliardów dolarów zamierza zainwestować Hyundai do 2000 roku. Te środki mają być wykorzystane w celu zwiększenia zdolności wytwórczych i wprowadzenia na rynki aż 10 nowych modeli aut. Koncern planuje zwiększenie produkcji – w 18 państwach – powyżej 500 tys. sztuk oraz do 1,9 mln pojazdów w zakładach w Korei. Obecna produkcja samochodu Hyundai w zakładach krajowych wynosi 1,45 mln aut, a w montowniach zagranicznych 80 tys. pojazdów.

(jag)

FIAT PUNTO
CENA STOP
❑ natychmiastowy odbiór
❑ w rozliczeniu przyjmiemy samochody używane
❑ kredyt załatwiamy na miejscu w ciągu 60 minut
❑ ubezpieczenie w Warcie za 950 zł
❑ rabat na usługi serwisowe
❑ zabezpieczenia antykradzieżowe
(ZAKŁAD NAJWYŻSZEGO ZAUFANIA)
POLMOZBYT
Białystok, ul. Zwycięstwa 10, tel. 512-540, 517-332
10960

FIAT
126; Cinquecento 700, 900; Van; Uno;
● natychmiastowy odbiór ● pełny wybór ● atrakcyjne ceny ● w rozliczeniu samochód używany ● kredyt na miejscu w ciągu 60 minut ● ubezpieczenie w Warcie za 24% pełnej składki ● rabat na usługi serwisowe.
POLMOZBYT
Białystok, ul. Zwycięstwa 10, tel. 512-540, 517-332
10961

FIAT
FIAT 126 EL, CINQUECENTO, UNO
SAMOCHODY DOSTAWCZE
VAN I DUCATO
■ szybki odbiór
■ najniższe ceny
■ używany samochód w rozliczeniu
■ ubezpieczenia OC, AC, NW od 350 zł
■ RATY ■ LEASING ■ SERWIS ■
WSZYSTKIE FORMALNOŚCI NA MIEJSCU
MOTOZBYT EŁK
Ełk, ul. Suwalska 77, tel. (087) 10-41-81
SUWAŁKI, ul. Pułaskiego 44, tel. 676-903, 676-950
10552

LEASING...

... ZARABIASZ ZANIM ZAPŁACISZ
heximp – leasing
WB WSCHODNI BANK CUKROWNICTWA S.A.
Najniższy koszt leasingu w regionie.
Oddział Białystok,
Al. Tysiąclecia PP 4 p. 215
tel. 754-224 w. 239, 240.
10262a

FIAT
W KONTYNGENCIE '96
PUNTO
■ duży wybór
■ odbiór natychmiastowy
■ używany samochód w rozliczeniu
■ atrakcyjny kredyt
■ SERWIS ■ CZĘŚCI ■
WSZYSTKIE FORMALNOŚCI NA MIEJSCU
MOTOZBYT EŁK
Ełk, ul. Suwalska 77, tel. (087) 10-41-81
SUWAŁKI, ul. Pułaskiego 44, tel. 676-903, 676-950
10553

Ford
Spectrum
• SALON • SERWIS • CZĘŚCI •
ATRAKCYJNA OFERTA UBEZPIECZENIOWA W PZU I POLONII SA.
• UL. ZWYCIĘSTWA 88
TEL./FAX 516-911
TEL. 518-279.
10337

UŻYTKOWNIKU D I E S L A !
OSZCZĘDZISZ SWÓJ SILNIK I PIENIĄDZE WYMIENIAJĄC ROZPYLACZE NA NOWE!
KAŻDA INNA NAPRAWA JEST DROŻSZA!
NOWE ROZPYLACZE - TO ROZPYLACZE wuzetem
SDS - do samochodów osobowych
MERCEDES, AUDI, VW, OPEL, BMW, FORD, CITROEN, PEUGEOT, RENAULT, FIAT, LANCIA, ALFA ROMEO, VOLVO...
DSL - do wszystkich krajowych samochodów ciężarowych autobusów, traktorów i kombajnów importowanych: IKARUS, KAMAZ, AVIA, LIAZ, MERCEDES, VOLVO...
wuzetem 00-718 Warszawa, Czerniakowska 89/93
fax 41 85 68 tlx 81 37 11
System zapewnienia jakości wg normy ISO 9001 udokumentowany certyfikatem wydanym przez SGS Yarsley, Anglia
SPRZEDAŻ: 41 07 91,
MARKETING: 41 68 51,
SKLEP: 41 49 11
A64/68

Fimot
Ełk Autoryzowany Dealer
Suzuki Motor Poland
ul. Słowackiego 11
tel./fax: 10-31-03, 10-48-40
oferuje do sprzedaży:
1) Suzuki Alto od 22.000 zł
2) Suzuki Baleno od 24.390 DM
3) Suzuki Swift od 17.820 DM
4) Suzuki Samuraj od 24.090 DM
5) Suzuki Vitara od 59.760 PLN
10717

FIMOT 19-300 Ełk, Autoryzowany dealer
ul. Słowackiego 11, tel./fax (0-87) 10-31-03, 10-48-40
FSO
DAEWOO MOTOR POLSKA
Ełk LUBLIN
FURGON SKRZYNIOWY
KONTENER IZOTERMA
raty do 6 lat, leasing w rozliczeniu przyjmujemy używane samochody
Montujemy: - radioodtwarzacze, autoalarmy "Silicon", instalację gazową BEDINI (z zachowaniem gwarancji).
Bezpłatne OC
CITROËN C-15
TRUCK – 5-osobowe, długie, krótkie oraz CARGO - VAN
INWESTOR LEASING
Holowanie pojazdów przez całą dobę. Wykonujemy zabezpieczenia antykorozyjne.
10402

jk

WEJDŹ

Tylko Fiat proponuje Ci tak łatwą drogę do nowego samochodu, który możesz wybrać dla siebie z całej gamy modeli.

Przyjdź i przekonaj się:

- w salonie firmy Fiat nie stracisz czasu na zbędne formalności!
- nasz system ratalny ma uproszczone procedury bez nadmiaru papierkowej roboty!

Dzięki współpracy z czterema solidnymi bankami proponujemy Ci:

- konkurencyjne rozłożenie rat, dostosowane do Twoich wymagań
- minimum poręczeń, że jesteś w stanie spłacić raty
- oraz roczne efektywne oprocentowanie należące do najniższych na rynku: już od 13%*!

Tylko pomyśl - możesz odjechać własnym nowiutkim samochodem.

Co za uczucie! Fiat na raty to Twój najłatwiejszy życiowy krok.

Do zobaczenia w salonie firmy Fiat!

* np. w BPH SA

INVEST BANK S.A.

BANK BPH
BANK PRZEMYSŁOWO-HANDLOWY SA

BANK ŚLĄSKI

GE Capital Bank

I WYJEDŹ

FIAT NA RATY

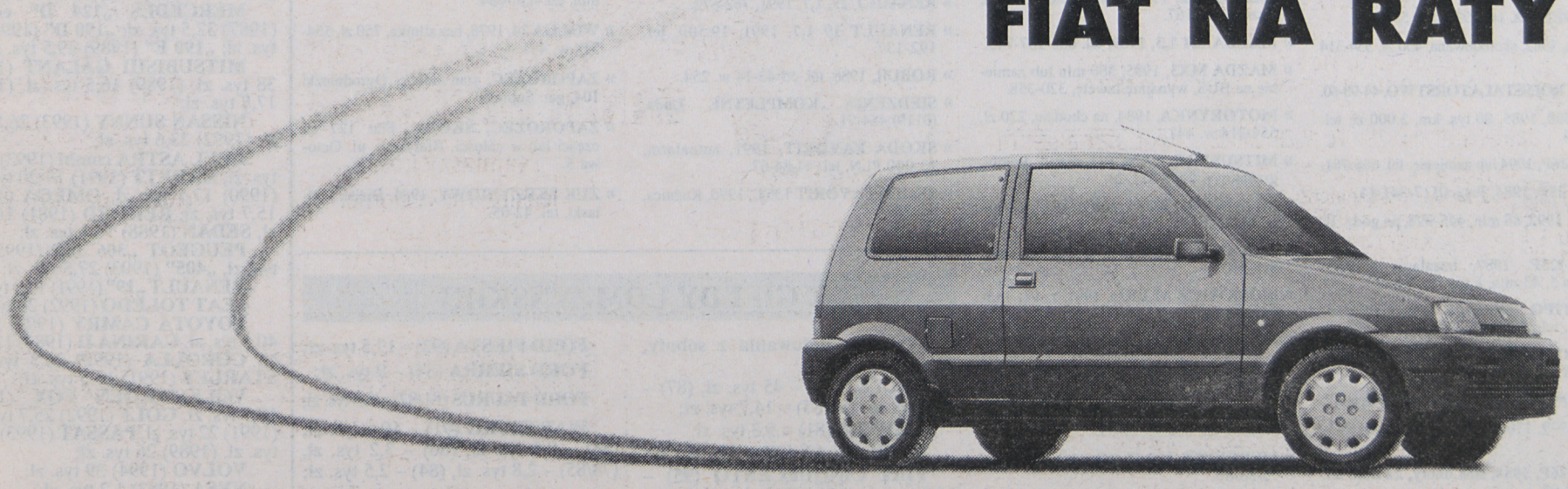

INICJATYWA DEALERÓW FIAT

DEALERZY

MOTOZBYT, Ełk, ul. Suwalska 77, tel. 10-43-00 • OSCAR, Ostrołęka, ul. Traugutta 59, tel. 24-63 • POLMOZBYT, Białystok, ul. Zwycięstwa 10, tel. 51-25-40 • PUHP KONRYS, Białystok, ul. Zwycięstwa 8f, tel. 51-63-64

AUTO-MOTO

❒ KUPIĘ

» **FORDA SIERRĘ** do remontu lub po wypadku, tel. 11-23-55.

» **NIEMIECKI OSOBOWY** do 300 mln, tel. 545-619, po 15.

» **KOPARKĘ, OSTRÓWEK** lub koparkę kołową, tel. (0-87) 67-96-34.

» **FIATA ARGENTA 132** do naprawy, tel. 619-327, po 18.

» **ZACHODNI**, może być uszkodzony, (7.000,00), (085) 618-395.

» **CZĘŚCI** do Fiata Regaty, 1985, (0-85) 611-237.

» **126P**, 1991-94 lub Skodę Favorit, 610-374.

» **FSO, Poloneza**,126P 1982-86, rozbity, skorodowany, Gniła 28, 16-003 Kozińce.

» **126P**, po wypadku, skorodowany, do remontu, 186-276.

» **PRZYCZEPKĘ** do malucha, 18-17-38.

» **SPOILER TOYOTA Corolla**, 1995, hatchback, 15-26-51.

❒ SPRZEDAM

» **ALFA ROMEO**, 1986, st. bdb, 10 000 PLN, tel. (0-87) 67-96-34.

» **AUDI 100 ,2000 D**, 1986, 17 tys., 087-672-835.

» **AVO SIMSON**, 1957, niesprawny, 500 zł, 55-43-14 w. 441.

» **AUDI 80, 1,6**, benzyna, 1987, 18 800 zł, tel. (0-86) 160-454.

» **AUDI 80**, 1981, tel. (0117) 332-38.

» **AUDI 100 D**, 1986 lub na busa, tel. 11-45-05.

» **AUDI 100 2,0 D**, 1985, 3500 dol., tel. 0835-33-08.

» **AUDI 80 2,0i**, 1994 (VI), centralny zamek, szyberdach, Łapy, ul. Mokra 3, tel. 15-33-73.

» **AVIA 21 BUS**, 1986, 16-24-09.

» **BARAKOWÓZ NA KOŁACH**, Białystok, 762-204.

» **SPOILERY DOLNE BMW 316**, Białystok, 751-849.

» **BMW D**, 1986, czerwony, dodatki, 321-708.

» **BMW 318 1,8**, 1994, **Mitsubishi Galant 2,0**, 1994, 15-30-10.

» **BMW 318**, 1987, białe tablice, tel. 433-792.

» **BMW**, 1982, białe tablice, niesprawny, 1400 zł, 554-314 w. 441.

» **CZĘŚCI DO BMW 324, 524 Diesel** (chłodnica, skrzynie biegów, inne), tel. 762-154.

» **SILNIKI BMW** – 3.500, **Honda Prelude** 2.300 – kompletne, tel. 086-75-27-89.

» **BMW 728i**, 1984, ABS-serwo, tel. 086-75-27-89.

» **BMW 524 TD**, 1987, 5200 dol., tel. 0835-33-08.

» **BMW 524 TD**, 1984, tel. 197-187.

» **BUTLA CO_2, Tarpan** – zawieszenie, rozrusznik, błotniki, tel. 633-443.

» **CINQUECENTO 700**, 1994, niedrogo, tel. 415-717 lub 633-555.

» **CINQUECENTO 700**, 1994, idealny, (0119) 490-86, 490-19.

» **CITROEN BX 16**, 1987, tel. 532-699.

» **DACIA**, 1982, skorodowana, 450 zł, 554-314 w. 441.

» **ELEKTROINSTALATORSTWO**, 44-90-60.

» **FSO 1500**, 1985, 80 tys. km, 3.000 zł, tel. 449-844.

» **FIAT 126P**, 1994 lub zamienię, tel. 666-781.

» **FIAT 125P**, 1984, Pisz, 0117-341-11.

» **F 126P**, 1992, 68 mln, 445-998, po godz. 18 422-961.

» **FIAT 125P**, 1987, instalacja gazowa, skrzynia 5, 43 mln, Łapy, 15-34-73.

» **FIAT TIPO**, gwarancja, Wysokie Mazowieckie, tel. (0-86) 75-39-18.

» **FIAT 126P**, 1985, 2.200 zł, Białystok, 531-568.

» **FSO KOMBI**, 1983, 1500 PLN, 535-609, po 17.

» **126P**, 1979, 1100 silnik po remoncie, 755-381.

» **FIAT 126P**, 1984, stan dobry, 22 mln, tel. 0834-52-04.

» **125P**, stan bardzo dobry, 50 tys. km, tel. 448-621.

» **FIAT 126P**, 1985, (0119) 464-71.

» **FIAT 126P**, 1989, I właściciel, Zambrów, tel. (086) 71-28-15.

» **FIAT 126P**, 1994, I właściciel, 30 tys. km, 8.900 zł, tel. 416-216.

» **F 126P**, 1985, nadw. 1987, 520-712.

» **FIAT 126P EL**, 1995, 1 właściciel, tel. 452-561.

» **FIAT 126P składak**, 1993, okazja, 3.700 zł, Łapy, 15-26-51.

» **126P BIS**, 1988/89, czerwony, 4.200 zł, Ełk, 10-76-13.

» **FIAT PICK-UP**, 1985, pełnosprawny, 1.700 zł, 554-314 w. 441.

» **FIAT 126P**, 1988, (087) 676-127.

» **SKRZYNIA BIEGÓW** V biegów, Fiat 132 2000, 300 zł, tel. 11-30-33, wieczorem.

» **126P**, 1991, stan bdb, Białystok, 085-532-981.

» **FIAT 126P**, 1991, tel. 753-380.

» **FIAT 126P**, 1987, stan idealny, tel. 086-75-26-33.

» **FIAT 126P**, 1987, tel. 542-238.

» **126P**, 1985, składak, 11 mln, tel. 186-276.

» **126P**, 1984, całe wyposażenie nowego typu, 42-81-66, wieczorem.

» **FIAT 126P**, 1991, 61 mln, 63-13-95.

» **126P**, 1983, tel. 512-856.

» **FIAT 126P EL**, wersja komfort, 1993, 76 mln, 0-85-444-165.

» **FIAT 126P**, 1991, Grajewo, os. Centrum 35A/4.

» **126P**, 1986, 33 mln, tel. 523-120.

» **FIAT 125-860**, hole, gaz z homologacją, 3.700 zł, 75-00-87.

» **MALUCH ELEGANT**, 1995, 1 tys. km, (0119) 490-86, 490-19.

» **FIAT 125P**, 1976, stan dobry, 1.400 zł, Bielsk Podlaski, Witosa 16.

» **ESCORT 1,4i**, 1987/88, ospoilerowany, katalizator, 325-155.

» **FORD ESCORT 1,6 D kombi**, 1987, tel. 328-496, 512-808.

» **FORD PROBE V6 24V 2,5 L**, 1993 grudzień, 44 tys., Białystok, ul. J.Ch. Paska 7.

» **FORD PROBE 2,2 I**, 1989, 168 mln, Łomża, (086) 17-61-64.

» **FORD ORION 1,6**, 1992, 23.000 zł, tel. 612-477, po 17.

» **SCORPIO**, 1988, po wypadku, Białystok, ul. Grecka 4.

» **FORD AEROSTAR**, 1994, 7-osobowy, lub zamienię, tel. (0-87) 681-312.

» **FORD ESCORT kombi i diesel**, 1985, 79 mln, tel. (085) 618-395.

» **FORD TAUNUS**, 1980, 45 mln, 087-672-835.

» **SIERRA 2,3 D combi**, 1990, Brańsk, tel. 404, wieczorem.

» **FORD SCORPIO**, 1986 lub zamienię, 613-582, po 17.

» **FORD TRANSIT 2,4 D**, na bliźniakach, przedłużany, zamienię, 611-066.

» **FORD SIERRA 2,3 D**, uszkodzony silnik, 6,7 tys., tel. 618-776.

» **HONDA CIVIC DX 1600i 16V sedan**, Suchowola, Piaskowa 16, 111-819 w. 344.

» **ISUZU TROOPER**, 1992/93, terenowy, 410 mln, zamiana, 750-476.

» **LAWETA SAMOCHODOWA**, dwuosiowa, Kruszewo-Brodowo 14, Sokoły.

» **LIAZ 100.05 turbo**, 1979, oplandekowany, tel. Dolistowo 76.

» **ŁADA 2107**, 1989, 79 000 000 zł, Sokółka, 57-30 (9-17).

» **ŁADA 21072**, 1988, I właściciel, 72 mln, Razuki, tel. 167.

» **MAZDA 121 1,3**, 1989, tel. 086-187-743.

» **MAZDA MX3**, 1995, 380 mln lub zamienię na BUS, wynajmę lawetę, 320-358.

» **MOTORYNKA**, 1984, na chodzie, 220 zł, 554-314 w. 441.

» **MITSUBISHI LANCEO diesel**, kombi, granatowy, 0117-321-23.

» **MITSUBISHI BUS L 300 D**, 1985, 11.000 zł, 15-31-19.

» **MOSKWICZ 2140** plus części zamienne, 518-193.

» **MOSKWICZ ALEKO**, 1991, radio, 115-549, po 14.

» **MZ ETZ 150**, 1989, Białystok, 751-849.

» **NYSA**, 1980, po remoncie, Grajewo, ul. Cudro 2.

» **MERCEDES 200 D**, 1975, silnik po remoncie, tel. 086-75-27-89.

» **MERCEDES 190 E**, 1986 lub zamienię, 75-33-80.

» **SKRZYNIA ŁADUNKOWA** Mercedes 608, Białystok, 751-849.

» **MERCEDES 123 300 D**, 1981, stan bdb, Uhowo, ul. Sportowa 26.

» **MERCEDES 208**, 1987, Giro Czesław, Fasty 178a.

» **MERCEDES 190 D**, 1990, automat, tel. 085-618-385.

» **MERCEDES 240 D**, 1982, Augustów, 45-505.

» **MERCEDES 190 D**, 1984, (087) 66-25-81.

» **NISSAN SUNNY 1,6 16 V**, 1992, Augustów, (0119) 46-436.

» **OPEL KADETT 1600 D**, 1984, 7.500 zł, 44-90-60.

» **ASTRA KOMBI 1,6i**, czerwony, Suchowola, tel. 396.

» **OPEL SENATOR**, 1986, stan bdb, Białystok, ul. Sobolewska 40.

» **OPEL ASTRA 14i**, 1992, 21.600 zł, 416-009, 546-567.

» **OPEL RECORD**, 1980, stan b. dobry, lub zamienię, 633-495, po 15.

» **OPEL ASCONA 1,6 D**, 1983, 7,9 tys., tel. 761-507.

» **PEUGEOT 205 GRD 1,8**, 1984, silnik po kapitalnym, tel. (087) 162-371.

» **PEUGEOT 1,9 D**, 1985 lub zamienię na 126P, Ełk, 10-76-13.

» **PEUGEOT 505 2,3 D**, 1985, tel. 633-773.

» **PEUGEOT 405 Mi 16**, 1992, bogata wersja, tel. (086) 771-124.

» **POLONEZ 1,6**, 1991, Mońki, ul. Astronomiczna 24.

» **POLONEZ 1600**, 1987, czerwony, Moniuszeczki 20, 19-100 Mońki.

» **POLONEZ 1,6 GLE**, 1994, Turośń Dolna 36, po 15.

» **POLONEZ**, 1988, stan idealny – pilnie, tel. 121-180.

» **POLONEZ 1500**, 1991, ul. Swobodna 34/84, tel. 531-555.

» **POLONEZ 1,6 GLE**, 1994 II, 15.000 zł, I właściciel, tel. 750-191.

» **POLONEZ 1,5 GLE**, 1994, metalik, alufelgi, centralny zamek, (086) 760-816.

» **POLONEZ 1,6 GLE**, 1993, poszerzony, 135 000 000, Łapy, 38-72.

» **POLONEZ 1,6 GLE**, 1994, alufelgi, 154 000 000, Łapy, 38-72.

» **POLONEZ 1,5 GLE**, 1992, 108 mln, Augustów, 47-617.

» **POLONEZ CARO**, 1994, Łapy, tel. 33-63, po 15.

» **POLONEZ 1,6 GLI**, 1995, tel. 0834-43-11 (7-10).

» **POLONEZ 1600**, 1992 XII, tel. 11-23-55.

» **POLONEZ 1,5 GLE**, 1992, tel. 320-026, po 18.

» **POLONEZ**, 1995, wtrysk, autoalarm, Sokoły, ul. Nowy Świat 21, woj. łomżyńskie.

» **POLONEZ 1,5**, 1990 listopad, + gaz, włoski,tel. 433-035.

» **POLONEZ**, 1988, tel. 197-789.

» **CARO 1,6**, 1992 XII, ziel. met., ciemne szyby, alarm z centr. zamkiem, Ełk, 10-36-89.

» **PRZYCZEPA D–83**, 10 ton, Trzcianne, tel. 39.

» **PRZYCZEPA ASENIZACYJNA 4000 L**, Klepacki, Knyszyn, Grodzieńska 111.

» **PRZYCZEPA ASENIZACYJNA 3000 L**, Rutkowski, Czechowizna 45.

» **PRZYCZEPA D–50**, Klepacki, Knyszyn, Grodzieńska 111.

» **PUNTO 75**, ABS, serwo, poduszka, wspomaganie kier., tel. 523-926, wieczorem.

» **RENAULT 19 1900 D**, Hajnówka, 47-28.

» **RENAULT 19, 1,7**, 1991, 762-672.

» **RENAULT 19 1,7**, 1991, 19.500, tel. 192-137.

» **ROBUR**, 1988, tel. 55-43-14 w. 254.

» **SIEDZENIA KOMPLETNE Łada**, (0119) 464-71.

» **SKODA FAVORIT**, 1991, autoalarm, 13 000 PLN, tel. 44-84-67.

» **SKODA FAVORIT** 136 L, 1990, Kuźnica, tel. 239.

» **SKODA 105 S**, 1983, tanio, 63-13-95.

» **SKODA 120**, 1989/90, 8.200 zł, 755-693.

» **SKODA 105 L**, 1982, tel. 121-154.

» **STAR 28, Fiat combi**, 1988, **maluch**, 1993. Brzozowo Stare 26.

» **CZĘŚCI STARA 200**, (0119) 464-71.

» **STAR 28**, skrzyniowy, tanio, Ełk, tel. 106-998.

» **STAR 28** z silnikiem 200, most Ziła, oplandekowany, Zaręby Kość, woj. łomżyńskie.

» **TARPAN** standard, 1987, stan dobry, 3.200 zł, tel. 633-443.

» **TOYOTA STARLET 1,0 12 V**, 1987/88, Brańsk, tel. 467.

» **TOYOTA CAMRY 2,0 TD kombi**, 1989, lub zamienię na Vena, tel. 762-154.

» **TOYOTA STARLET 1,3**, 1991 lub zamienię, tel. (087) 66-35-79.

» **TRABANT–HYCOMAT**, 1990, stan bdb, 32 000 000 zł, Wysokie Mazowieckie, tel. 23-72.

» **TRABANT 601 K**, stan dobry, pilnie, 437-035, wieczorem.

» **TYLNY MOST do Jelcza**, typ RABA, Bielsk Podlaski, tel. 37-41.

» **TYLNY MOST do Jelcza 317**, kompletny i podzespoły, Siemiatycze, 55-50-69, po 20.

» **URSUS C–360**, 1984, Dąbrowa Białostocka, tel. 121-202.

» **VOLKSWAGEN GOLF III 1,4i**, 1993, 3-drzwiowy, czarny, tel. 754-555.

» **VW PASSAT combi**, 1984, Pisz, 0117-341-11.

» **GOLF I**, 1977, białe tablice, Sokoły 156.

» **VW GOLF III GTD 1,9**, 1992, Łapy, Parkowa 21, 15-22-01, 86.

» **VW LT 35 2,4D**, 1988, tel. (086) 75-47-43.

» **VW GOLF 1,6 TD**, 1983, Dąbrowa Białostocka, 3 Maja 32.

» **VW POLO 10 kat**, 1993/94, 210 mln, tel. (0834) 12-77.

» **VW PASSAT**, 1991, granat, wspomaganie, alarm, 086-771-638.

» **VW POLO**, na białych tablicach, tel. 086-75-27-89.

» **VW PASSAT 1,9 D**, 1991, 33.900 zł, Łomża, 16-32-53.

» **VW PASSAT 1,6 D**, tel. (0-85) 557-577.

» **VW BUS 1600 benz.**, 1982, tel. 086-75-22-27.

» **VW PASSAT kombi**, 1983, 65 mln, 42-52-62.

» **VOLKSWAGEN GOLF 1600 D**, 1985, stan bdb, tel. 448-386.

» **VOLVO 460 1,8i**, 1993, lub zamienię na busa, tel. (0-86) 771-124.

» **WARTBURG**, 1978, pełnosprawny, 850 zł, 554-314 w. 441.

» **CZĘŚCI UŻYWANE** Wartburg, Maluch, 125P, Żuk, 554-314 w. 441.

» **WARTBURG 1,3**, 1990, kombi, Giro, Fasty 178a.

» **WARTBURG**, 1988, nadwozie 1991, 37 mln, tel. 436-084.

» **WOŁGA 24**, 1978, bez silnika, 750 zł, 554-314 w. 441.

» **ZAPOROŻEC**, stan dobry, Ogrodniczki 104, gm. Supraśl.

» **ZAPOROŻEC, SKODA**, Fiat 127 na części lub w całości, Białystok, ul. Octowa 5.

» **ŻUK SKRZYNIOWY**, 1986, Bielsk Podlaski, tel. 42-05.

Z GIEŁDY ŁOMŻYŃSKIEJ

Wybrane notowania z soboty, 23 marca:

AUDI 80 (93) – 45 tys. zł, (87) – 18,5 tys. zł, (86/87) – 14,7 tys. zł;

BMW 316 (81) – 5,3 tys. zł;

CITROEN AX (88) – 12,2 tys. zł;

FIAT CINQUECENTO (95) – 16,8 tys. zł, (94) – 15,5 tys. zł;

FIAT MIRAFIORI (83) – 4,8 tys. zł;

FIAT 126 P (93) – 8,3 tys. zł, (92) – 7,3 tys. zł, (91) – 6,5 tys. zł, (90) – 5,9 tys. zł, (89) – 5,5 tys. zł, (88) – 4,3 tys. zł, (87) – 3,3 tys. zł, (86) – 3,4 tys. zł, (85) – 2,4 tys. zł, (82) – 1,8 tys. zł, (81) – 2 tys. zł;

FIAT 125 P (90) – 6,5 tys. zł, (87) – 4,6 tys. zł, (86) – 4,1 tys. zł;

FORD FIESTA (92) – 17,5 tys. zł;

FORD SIERRA (84) – 9 tys. zł;

FORD TAURUS (81/82) – 5,3 tys. zł;

WARTBURG (91) – 10,5 tys. zł, (88) – 8,5 tys. zł, (86) – 3,2 tys. zł, (78/85) – 2,8 tys. zł, (84) – 2,5 tys. zł;

ŁADA 2107 (93) – 14,5 tys. zł, (92) – 14,3 tys. zł, (89) – 7,8 tys. zł, (88) – 7,9 tys. zł, (87) – 6,9 tys. zł;

VOLKSWAGEN GOLF (88) – 18 tys. zł, (87/88) – 15,8 tys. zł, (85) – 13 tys. zł;

VOLKSWAGEN PASSAT (78) – 6,7 tys. zł.

(MK)

Z GIEŁDY BIAŁOSTOCKIEJ

Ponad 1,1 tys. aut! Tylu samochodów dawno nie było na białostockich Krywlanach. Wyraźna poprawa warunków drogowych i piękna pogoda sprawiły, że pojawiły się pojazdy z bardzo odległych miejscowości, skąd jeszcze przed tygodniem wyjazd nie był możliwy. Dla porównania: w poprzednią niedzielę, 17 marca, było niewiele ponad 600 pojazdów.

Wczoraj kolejka aut, zmierzających w stronę giełdy, sięgała daleko w ul. Mickiewicza, nie licząc długiego szeregu pojazdów na ul. Podleśnej. Już o godz. 9, z uwagi na brak miejsc wolnych, zamknięto wjazd na poszczególne sektory.

Z ciekawszych ofert: ubiegłoroczny Peugeot 306 SL (1.4, katalizator, ABS, airbag, kilka systemów zabezpieczeń). Cena 40 tys. zł. Spore zainteresowanie wywołało Isuzu Trooper z r. 1992 (katalizator, 16 V, DLX, centralny zamek, reduktory terenowe, silnik 130 KM, zużycie paliwa 9-13 l, maksymalna szybkość 160 km na godz.). Do nabycia za 39,9 tys. zł.

A oto niektóre niedzielne notowania. W nawiasach (obok marki) rocznik pojazdu:

CINQUECENTO „700" (1995) 16,4 tys. zł, **„900"** 17,5 tys. zł;

FIAT 126 p (1995) 9,8 tys. zł, (1994) 8,5-9,5 tys. zł, (1993) 7,3-7,5 tys. zł, (1992) 7,1-7,2 tys. zł, (1991) 6,2-7,8 tys. zł, (1990) BIS – 5,5 tys. zł, (1989) 4,8-5,1 tys. zł, (1988) 3,5-4,3 tys. zł, (1987) 2,8-3,3 tys. zł, (1986) 3,5 tys. zł, (1985) 2,6 tys. zł, (1984) 2-2,5 tys. zł, (1983) 1,8 tys. zł;

FIAT 1500 (1990) 5,9 tys. zł, (1989) 5,5-5,7 tys. zł, (1988) 5-5,3 tys. zł, (1987) 4,1 tys. zł, (1986) 3,5 tys. zł, (1985) 2,9-3,5 tys. zł;

POLONEZ (1995) 19,5 tys. zł, (1994) 14,6-19,8 tys. zł, (1993) 12,8-13,7 tys. zł, (1992) 11,3 tys. zł, (1991) 10,5 tys. zł, (1990) 8,7-9,5 tys. zł, (1989) 6,9-7,5 tys. zł, (1988) 6,5 tys. zł, (1987) 5,6-5,8 tys. zł, (1986) 5 tys. zł, (1985) 4,2-4,5 tys. zł;

ŁADA (1990) 10,5-11 tys. zł, (1989) 8-9,9 tys. zł, (1988) 8 tys. zł, (1987) 7,5 tys. zł, (1986) 6-6,9 tys. zł, (1984) 3,8 tys. zł;

SAMARA (1993) 14 tys. zł, (1991) 12,3 tys. zł, (1990) 10,5-12,3 tys. zł, (1989) 8-11,5 tys. zł;

TAWRIJA (1991) 7,5 tys. zł;

WARTBURG (1990) 21 tys. zł;

ALFA ROMEO (1988) 11,5 tys. zł, (1986) 8,2 tys. zł;

AUDI „80" (1990) 24 tys. zł, (1988) 20,8 tys. zł; **„90"** (1990) 24 tys. zł; **„100"** (1986) 21 tys. zł;

BMW „316i" (1995) 53 tys. zł; **„318i"** (1985) 11,5 tys. zł; **„318"** (1987) 4,8 tys. DM lub 3,3 tys. dol.;

CITROEN AX (1992) 15 tys. zł; **BX** (1988) 14,5 tys. zł;

FIAT PUNTO (1994) 25,5 tys. zł; **TIPO** (1993) 21,5 tys. zł plus dopłaty, (1992) 19 tys. zł; **UNO** (1986) 8,3 tys. zł;

FORD ESCORT (1991) 18,9-21 tys. zł, (1989) 12,8 tys. zł, (1984) 11,5 tys. zł; **SIERRA** (1988) 15,5 tys. zł, (1986) 11,5 tys. zł, (1985) 10,5 tys. zł;

HONDA CIVIC (1991) 21,5 tys. zł;

HYUNDAI0 EXCEL (1989) 14,3 tys. zł;

ISUZU TROOPER (1992) 39,9 tys. zł;

MAZDA „323" (1991) 23,8 tys. zł; **„626"** (1991) 22 tys. zł, (1988) 16,8 tys. zł;

MERCEDES „124 D" combi (1987) 32,5 tys. zł; **„190 D"** (1993) 38 tys. zł; **„190 E"** (1989) 29,5 tys. zł;

MITSUBISHI GALANT (1993) 38 tys. zł, (1989) 16,5 tys. zł, (1988) 17,8 tys. zł;

NISSAN SUNNY (1993) 26,5 tys. zł, (1992) 23,6 tys. zł;

OPEL ASTRA combi (1993) 28,5 tys. zł, **KADETT** (1991) 19-20 tys. zł, (1990) 17,5 tys. zł, **OMEGA** (1987) 15,7 tys. zł, **REKORD** (1981) 16 tys. zł, **SEDAN** (1988) 16,4 tys. zł;

PEUGEOT „306 SL" (1995) 40 tys. zł, **„405"** (1993) 27,5 tys. zł;

RENAULT „19" (1991) 17,9 tys. zł;

SEAT TOLEDO (1992) 28 tys. zł;

TOYOTA CAMRY (1992) 39,5-40,5 tys. zł, **CARINA II** (1987) 13 tys. zł, **COROLLA** (1992) 24,3 tys. zł, **STARLET** (1991) 17,5 tys. zł;

VOLKSWAGEN FOX (1990) 17,7 tys. zł, **GOLF** (1992) 25,7 tys. zł, (1991) 22 tys. zł, **PASSAT** (1993) 31,5 tys. zł, (1989) 26 tys. zł;

VOLVO (1994) 39 tys. zł;

NYSA (1983) 1,2 tys. zł;

ŻUK (1991) 10,8 tys. zł, (1982) 2,7 tys. zł;

MAGIRUS DEUTZ (1989) 20 tys. zł;

TAWRIJA części zapasowe: tarcze sprzęgła – 550 zł, docisk sprzęgła – 55 zł, lusterko boczne – 15 zł, klocki hamulcowe – 18 zł, szczęki hamulcowe – 40 zł, pasek zębaty – 18 zł, łożysko sprzęgła – 30 zł, trójkąt ostrzegawczy – 15 zł, komplet kluczy – 8 zł;

ROWERY górskie: 450-810 zł.

(h)

bm

GAZETA współczesna

Nowa Oferta
"GAZETY WSPÓŁCZESNEJ"

Reklamy z naszej gazety
w: Katowicach, Krakowie, Wrocławiu, Poznaniu i Kielcach.

Również treść reklam z ostatniego tygodnia z gazet:

Dziennik Zachodni - *Katowice*
Gazeta Krakowska - *Kraków*
Słowo Polskie - *Wrocław*
Głos Wielkopolski - *Poznań*
Słowo Ludu - *Kielce*

poznacie dzwoniąc:

44-63-45
44-63-46
44-63-47
Telefoniczna Agencja Informacyjna
pon.-pt. 9⁰⁰-18⁰⁰
TAI

BIAŁOSTOCKA CENTRALA MATERIAŁÓW BUDOWLANYCH sp. z o.o.

GLAZURA TERAKOTA PŁYTKI GRES

ZPiWC JASIENICA
OPOCZNO
DOPEX

FUGI, KLEJE ZAPRAWY FIRMY "ATLAS"
ATLAS

BATERIE ŚCIENNE I STOJĄCE
FAK

ZAWORY TERMOSTATYCZNE ORAZ KULOWE DO WODY I GAZU

CENY PRODUCENTA

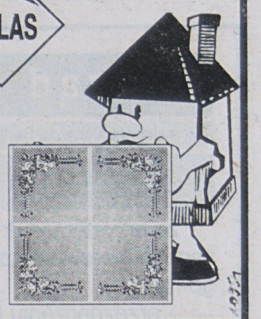

BIAŁYSTOK (0-85) 61 55 65 GIŻYCKO (0-878) 42 10
EŁK tel./fax (0-87) 10 38 78 SUWAŁKI (0-87) 66 65 11
SIEMIATYCZE (0-85) 55 26 11

MIESZKANIE NA CAŁE ŻYCIE

UL. PODLEŚNA — MICKIEWICZA

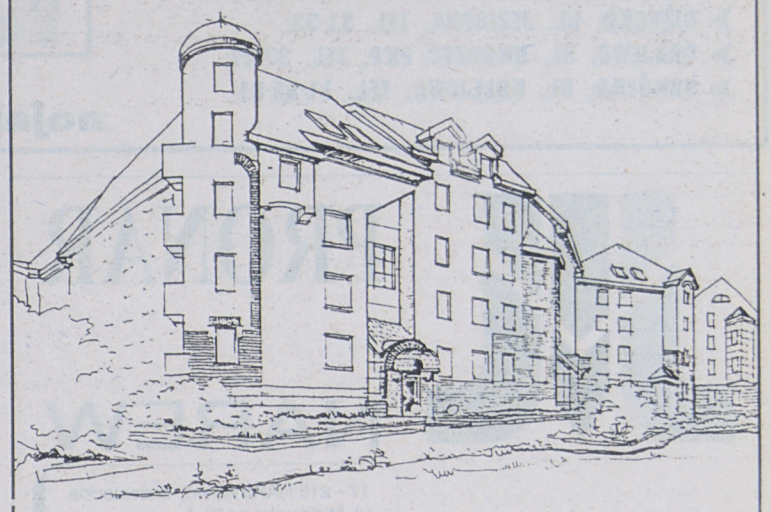

- *najlepsza lokalizacja w Białymstoku*
- *sąsiedztwo kompleksu parkowego*
- *z dala od zgiełku ulicy*
- *bardzo dobra komunikacja*
- *energooszczędna i ekologiczna konstrukcja*
- *indywidualna aranżacja wnętrza*
- *garaże i parkingi*
- *własność gruntu*
- *mieszkania dwupoziomowe*
- *realizacja 1996 i 1997*

MARK-BUD **Białystok, ul. Młynowa 21, tel. 42 66 11**

Publikator

---

mirpol

15-620 Białystok
ul. Elewatorska 29 • tel. 513-743
ul. Plażowa 2 · tel. 412-003

SKUP ZŁOMU STALOWEGO
w cenie od 80 do 150 zł/t

Większe ilości odbieramy własnym transportem.

BIAŁOSTOCKIE FABRYKI MEBLI S.A.

15-124 Białystok, Szosa Północno-Obwodowa 5, tel. 75-15-05, fax 75-16-17.

JESTEŚMY PRODUCENTEM

- mebli biurowych
- mebli sklepowych
- mebli młodzieżowych
- sypialni
- regałów
- szaf
- stolików
- kanap
- tapczaników
- foteli

ŻYCZYMY UDANYCH ZAKUPÓW.

Sklep firmowy
Szosa Północno-Obwodowa 5
czynny codziennie do godz. 18.00
w soboty w godz. 10.00-14.00

9653

FMR „AGROMET"

16–020 Czarna Białostocka

1. Sprzeda

– poszukuje chętnego do innego zagospodarowania – budynek hotelu robotniczego znajdujący się w Czarnej Białostockiej przy ul. Sienkiewicza 7. Budynek murowany z cegły ceramicznej, podpiwniczony, 3 kondygnacje, wyposażony w c.o., energię elektryczną, instalcje wod.–kan.. Powierzchnia użytkowa – 2508 mkw..

2. Zleci

zwożenie (transport samochodowy) miału węglowego do kotłowni zakładowej z kopalń.
Zainteresowanych prosimy o składanie ofert pisemnych w terminie do dnia 10.04.1996 r.

(10955)

CENTERTEL

Telefony komórkowe

- sprzedaż gotówkowa
- leasing
- autoryzowany montaż

KONRYS ul. Zwycięstwa 8F
tel 51-63-64 tel 51-64-44

10409

P.W. BAZAROL S.C. WĘGIEL

KOKS, MIAŁ, CEMENT
niskie ceny
zapewniamy transport
odbiorcom hurtowym upusty
oraz materiały budowlane

Księżyno, ul. Alberta 6
tel. 632-289

10371

PIONIER Jaśliński & Kranc

IMPORTER OPAKOWANIA JEDNORAZOWE

dla
- handlu
- przemysłu
- gastronomii

ul. Handlowa 7, 15-399 Białystok
tel./fax (0-85) 423-671 w. 342, 402.

10390

Nioski 9 tygodniowe w cenie około 4 zł.

Sprzedaż i zapisy na rynku przy Jurowieckiej i Sienkiewicza, lokal 29.

Na zapisy taniej w dniach 10 – 14 kwietnia.

Po 14.04. w ciągłej sprzedaży.

Powyżej 300 szt. zapewniam nieodpłatny transport.

Ferma drobiu – Chodory, **tel. 151–021.**

OGŁOSZENIA i REKLAMY

GAZETA współczesna

przyjmują:

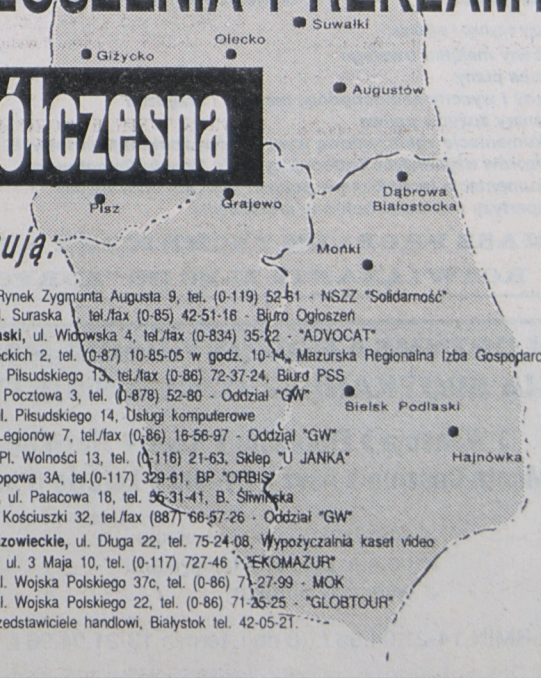

- **Augustów,** Rynek Zygmunta Augusta 9, tel. (0-119) 52-61 - NSZZ "Solidarność"
- **Białystok,** ul. Suraska 1, tel./fax (0-85) 42-51-16 - Biuro Ogłoszeń
- **Bielsk Podlaski,** ul. Widowska 4, tel./fax (0-834) 35-22 - "ADVOCAT"
- **Ełk,** ul. Małeckich 2, tel. (0-87) 10-85-05 w godz. 10-14, Mazurska Regionalna Izba Gospodarcza
- **Grajewo,** ul. Piłsudskiego 13, tel./fax (0-86) 72-37-24, Biuro PSS
- **Giżycko,** ul. Pocztowa 3, tel. (0-878) 52-80 - Oddział "GW"
- **Hajnówka,** ul. Piłsudskiego 14, Usługi komputerowe
- **Łomża,** Al. Legionów 7, tel./fax (0-86) 16-56-97 - Oddział "GW"
- **Olecko,** ul. Pl. Wolności 13, tel. (0-116) 21-63, Sklep "U JANKA"
- **Pisz,** ul. Okopowa 3A, tel.(0-117) 329-61, BP "ORBIS"
- **Siemiatycze,** ul. Pałacowa 18, tel. 96-31-41, B. Śliwińska
- **Suwałki,** ul. Kościuszki 32, tel./fax (887) 66-57-26 - Oddział "GW"
- **Wysokie Mazowieckie,** ul. Długa 22, tel. 75-24-08, Wypożyczalnia kaset video
- **Węgorzewo,** ul. 3 Maja 10, tel. (0-117) 727-46 - "EKOMAZUR"
- **Zambrów,** Al. Wojska Polskiego 37c, tel. (0-86) 71-27-99 - MOK
- **Zambrów,** Al. Wojska Polskiego 22, tel. (0-86) 71-25-25 - "GLOBTOUR"

oraz nasi przedstawiciele handlowi, Białystok tel. 42-05-21.

Zapraszamy do **Biura Reklam i Ogłoszeń "Gazety Współczesnej"**
15-950 Białystok, ul. Suraska 1, tel./fax 42-51-16, tel. 42-05-21.

NAJLEPSZE ROWERY W NAJNIŻSZYCH CENACH
Firma SPRINT: Białystok, Sienkiewicza 81/3, tel. 76-13-95
OTWARTE OD 10.00 - 18.00

Regionalny Przedstawiciel firm: Giant, Author, Mongooase.
Modele 95 tańsze do 15%.
Rowery firmy Author
od 440.00 zł
z bezterminową gwarancją na ramy.
Dla klientów karty rabatowe
Sprzedaż hurtowa i detaliczna

RATY

10910

ZAPRASZAMY SKLEPY DO WSPÓŁPRACY

STOLBUD Sokółka S.A.

OKNA I DRZWI

ceny detaliczne niższe od cen producenta
oraz inne materiały budowlane

P.H.U. SA&SZA S.C.
Białystok
ul. 27 Lipca 62 (teren MPO) - tel. 752-778
Zapraszamy w godz. 7-16 - soboty 7-13

Niemiecka
mączka zwierzęca

60% białka
w ciągłej sprzedaży:
worki 50 kg, big bag
– 1 tona lub luzem
PHU „ANDY" Sp. z o.o.
10–417 Olsztyn,
Towarowa 4,
tel. (0–89)349–718,
fax (0–89)345–492.

(10928)

CEMENT WĘGIEL KOKS MIAŁ

- BIAŁYSTOK, UL. TRAUGUTTA, TEL. 538-007
- EŁK, UL. KOMOROWSKIEGO 2, TEL. 100-040
- GIŻYCKO, UL. JEZIORNA, TEL. 31-33
- GRAJEWO, UL. DWORZEC PKP, TEL. 37-27
- SOKÓŁKA, UL. KOLEJOWA, TEL. 11-53-81

15-009 BIAŁYSTOK
UL. LEGIONOWA 14/16
TEL. 326-235, TEL./FAX 415-325

- BIAŁYSTOK, (PLAC PZZ), TEL. 512-070 W. 366
- GOŁDAP, TEL. 15-23-58
- OLECKO, PLAC KOLEJOWY PKP, TEL. 37-35
- PISZ, UL. OLSZTYŃSKA, TEL. 333-57

10537

najniższe ceny w regionie zapewniamy transport

PRONAR

NAREW

17 - 210 NAREW, woj. białostockie
ul. Mickiewicza 101 A
tel. kom. 0/90/265466
0/90/265467
0/90/265468
0/835/4929
0/835/5029
0/835/19 wew. 26 lub 194
tel./fax 0/835/13075
tlx 853126, 852466

"PRONAR" Spółka z o.o. w Narwi, ul. Mickiewicza 101A

zatrudni:

✓ ślusarzy-spawaczy

(z uprawnieniami na spawanie gazowe i elektryczne)
Wiek do lat 35. Mile widziani absolwenci.
Wymagany kontakt osobisty.

10964

Zarząd Gminy Mały Płock

realizując Uchwałę Rady Gminy Mały Płock Nr XII/50/96 z dnia 13 lutego 1996 roku

i n f o r m u j e

że przystępuje do sporządzenia zmiany miejscowego planu zagospodarowania przestrzennego gminy Mały Płock polegającego na:

– przeznaczeniu terenu pod eksploatację kruszywa naturalnego w m. Waśki w obrębie działki Nr 13/2.

Wnioski do planu mogą być zgłaszane w terminie do dnia 15 kwietnia 1996 roku.

(10953)

Canon

PHU EDAN Białystok
ul. M. Kopernika 5 tel. 448-462

serwis gwarancyjny i pogwarancyjny

PROMOCJA

- kserokopiarki NP 15-50
- kserokopiarki NP 60-12 nowej generacji kserokopiarki sekretariatowe,
- maszyny do pisania, zliczarki do banknotów i bilonu, oryginalne materiały eksploatacyjne, tonery, bębny, kasety, korektory, papier kserograficzny, itp

9229

TEMECH - TELKOM sp. z o.o.

dysponująca powierzchnią 3000 m² w centrum
Zambrowa,
przystosowaną do wszelkiej działalności gospodarczej.
nawiąże współpracę.
Obiekt wyposażony jest w miejską wodę, kanalizację i c.o.
oraz posiada instalację na wysoką moc energii elektrycznej.

Oferty należy składać;

tel./fax: (0 - 22) 781 - 37 - 90, tel.: (0 - 22) 781 -36 -07 i (0 - 22) 781 - 36 - 08

10704

- ✓ **boazeria PCV i panelowa,**
- ✓ **tapety, farby, kleje,**
- ✓ **sufity podwieszane,**
- ✓ **chemia budowlana,**

Białystok,
ul. Hetmańska 40
tel.: 510-009,
tel./fax: (085) 510-216

10365

AKCESS

Nadwiślańska Spółka Węglowa SA w Tychach
Autoryzowany dealer w regionie

TRANSBUD

EŁK - SUWAŁKI - PISZ - SEJNY

- *węgiel
- * koks
- * miał
- * olej opałowy

- najniższe ceny w regionie
- dowóz do odbiorcy
- ciągłość dostaw

najkorzystniej zakupisz:

Ełk, ul. Łukasiewicza 1, tel. 108-423
Suwałki, ul. Północna 27, tel. 675-979
Pisz, ul. Wojska Polskiego 35, tel. 34-512
Sejny, (SKR) ul. Łąkowa 5, tel. 162-027.

10934

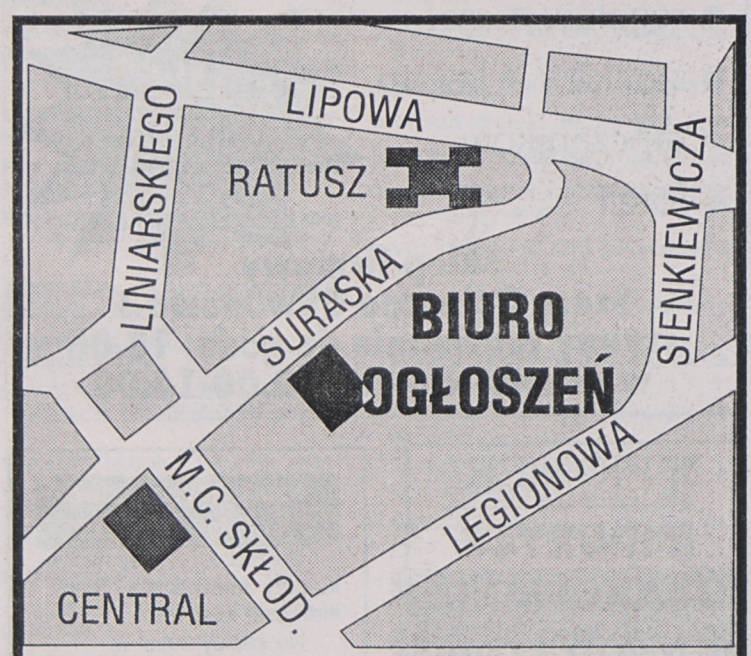

Nasze biuro ogłoszeń
ul. Suraska 1

Białystok, ul. Siedleckiego 15
(Wygoda) od Traugutta
ELBÓ tel. 538-633, 538-066
dom 436-521
tel. kom. 090265565

WYPOSAŻENIE SKLEPÓW

Elementy rurowo - kulowe
(chromowane, złote)
atrakcyjne ceny,
upusty

PROJEKTY I WYKONANIE

10437

OŚRODEK RZECZOZNAWSTWA
I POSTĘPU TECHNICZNEGO "ZORPOT"
Białystok • ul. Żółta 13 • tel. 42-14-42

zarpat

wykonuje szybko i solidnie:

- *wyceny majątku trwałego*
- *biznes plany*
- *oceny i wyceny samochodów, maszyn i urządzeń*
- *pomiary zużycia paliwa*
- *dokumentację zgłoszeniową wynalazków, znaków towarowych, wzorów użytkowych i zdobniczych do Urzędu Patentowego*
- *dokumentację techniczną w pełnym zakresie branżowym*
- *ekspertyzy z zakresu ochrony środowiska*

MASZ PROBLEM TECHNICZNY – JEGO ROZWIĄZANIE ZLEĆ DO "ZORPOT"

10406

TELE INTER COMMUNICATION

Firma Usług Telekomunikacyjnych
Spółka z o.o. 15-111 Białystok
Aleja 1000-lecia Państwa Polskiego 4
tel./fax 538-525, 538-272

Autoryzowany Diler

KOPIARKI LANIER

- ✓ duży wybór
- ✓ 3 lata gwarancji
- ✓ niskie koszty eksploatacji
- ✓ serwis

10957

PIELGRZYMKA RODZINY RADIA MARYJA
NA SPOTKANIE Z OJCEM ŚWIĘTYM

◗ Wenecja ◗ Florencja ◗ Rzym ◗ Watykan ◗
◗ Monte Cassino ◗ Asyż ◗ Rymini ◗ Loretto (Paowa) ◗

- ✓ śniadania + obiadokolacje
- ✓ hotele: pokoje z łazienkami
- ✓ wygodny autokar

TERMIN 14-21.04.96 r. (8 dni), termin 13-21.04.96 r. (9 dni)

085-326-371, 436-191, 435-850

10972

Wyrazy szczerego współczucia
Kol. BOŻENIE STEFANOWICZ
z powodu śmierci
MATKI
składają Pracownicy Polskiego Banku Inwestycyjnego SA Oddział w Suwałkach

(10978)

Wyrazy głębokiego współczucia
Kol. MAŁGORZACIE SAKOWICZ
z powodu zgonu
OJCA
składają: Zarząd i współpracownicy „Biawar Ltd"

(10941)

Wyrazy głębokiego współczucia
Kol. SŁAWOMIROWI CHRZANOWSKIEMU
z powodu zgonu
MATKI
składają: Zarząd i współpracownicy „Biawar Ltd"

(10942)

PRACA

ZATRUDNIĘ

» **ABC** agenta ochrony profesjonalne kursy. Suwałki, ☎(0-87)66-36-46. 28396
» **ADRESOWANIE** kopert oraz inne prace chałupnicze. Informacja bezpłatna. Koperta zwrotna + znaczek. Aleksander Poreda, Redykajny, 11-041 Olsztyn 15. 29111
» **AKWIZYTORA** z Łomży i Białegostoku -mężczyzna powyżej 25 lat -na 3 godziny dziennie, ☎(0-22)600-904. 28999
» **BLACHARZA** lakiernika samochodowego, ☎515-844 po 20.00. 28913
» **CHAŁUPNICZY** wyrób kokardek: "Elbedek", box 287, Rzeszów 2. 29102
» **FIRMA** niemiecka zatrudni ambitnych, energicznych współpracowników, ☎540-719. 28551
» **MŁODZI!** Wyjazd -Skandynawia, ☎(0-81)54-12-22. 29208
» **OPIEKUNKĘ** do dziecka, ☎618-887. 29108
» **OVB** ALLFINANZ zatrudni doradców ubezpieczeniowych, szkolenie, praca. Berlinga 17b, ☎541-432. 28391
» **SPÓŁDZIELNIA** Inwalidów "Naprzód", ul. Fabryczna 39/41, ☎750-040 zatrudni akwizytora - kierowcę do sprzedaży galanterii kaletniczej. 29058
» **TECHNIKA** elektronika najchętniej absolwenta zatrudnię. Suwałki, ☎66-54-42. 29083
» **UCZCIWĄ** gospodynię domową, zakwaterowanie, wyżywienie. Warszawa, ☎720-24-50. 29139
» **USA,** Kanada, Grecja -wizy, praca. 0-89-273-007. 28529
» **WPI** Polska min /pół 3,70. Przedsiębiorstwo, praca w domu, 800 złotych miesięcznie, ☎(0-70)07-10-06. 29204

SZUKAM PRACY

» **MASZYNISTA** żurawi wieżowych poszukuje pracy, ☎452-565. 29087
» **MŁODY,** wykształcenie średnie, prawo jazdy "B", komputer. ☎(0-86)71-42-86. 28510

NIERUCHOMOŚCI

AGENCJE

» **"AJ-JABŁOŃSKI"** -Agencja Nieruchomości, Białystok, Lipowa 12/20, ☎(0-85)425-509. 29157
» **"DOMINIUM"** NIERUCHOMOŚCI -WYNAJEM. Lipowa 4, ☎416-842. 27435
» **"HEMA"** -Nieruchomości, kupno, sprzedaż, wynajem, wycena, ☎326-235. 28673
» **"ITA"** -kupno, sprzedaż, zamiana -korzystnie, ☎444-364. 27170
» **"ITA"** siedliska wiejskie -kupno, sprzedaż, ☎444-364. 27173
» **"POŚREDNIK"** Nieruchomości kupno -sprzedaż -wynajem -zamiana, ☎421-930. 28260
» **"UNIVERS"** Grajewo. Nieruchomości -Kupno - Sprzedaż -Wycena. ☎(0-8672)26-23. 27978
» **EŁK,** "PROTECTOR", Słowackiego 2, ☎(0-87)108-441 wew. 320. 26663

KUPIĘ

» **1** ha przy trasie Białystok -Warszawa, ☎326-216. 29047
» **DOM** -pawilon w Grajewie (Wojska Polskiego), ☎(0-8672)21-70. 28056
» **DOM** letniskowy k. Ełku, ☎(0-87)102-725, po 15.00 (0-87)104-338. 28546
» **DZIAŁKĘ** w Wasilkowie lub Białymstoku. ☎320-597. 29173

HALĘ o konstrukcji stalowej minimum 800 -1000 mkw. do przeniesienia. Białystok, ☎436-000. 28954

» **KUPIĘ** grunt w okolicach Starosielc, ☎615-664. 29093
» **MIESZKANIE** 60 -70 mkw., Leśna Dolina, okolice. ☎619-307. 29054

SPRZEDAM

» **"(085)52-30-37"** -działka 12300 mkw., obiekty Z-du Bawełnianego. 27364
» **"AJ-JABŁOŃSKI"** -Agencja Nieruchomości, domy, działki, ☎(0-85)425-509. 29159
» **"AMICUS"** -mieszkania, domy, działki. KUPNO -SPRZEDAŻ. Sienkiewicza 22, 435-872, 436-208. 22795
» **"EXPERT"** -garaż murowany 15 mkw. Marczukowska, ☎52-30-37. 28670
» **"EXPERT"** -mieszkania, domy, działki -kupno - sprzedaż -(0-85)52-30-37. 27363
» **3-POKOJOWE,** duży wybór. ITA, ☎444-364. 28835
» **54** mkw. -centrum IV piętro sprzeda -"DOMINIUM",-☎435-185. 29156
» **58.5** mkw., Wiejska, ☎416-063. 29106
» **BUDYNEK** handlowo -mieszkalny, tanio. Zambrów, (0-86)71-15-42 29095
» **DOM,** budynek gospodarczy, działka 0,44 ha. Rutki Stare 29, ☎(0-119)42-027. 29100
» **DOM** 120 mkw., budynek gospodarczy 64 mkw., plac 1200 mkw., Hajnówka, Żwirowa 3. 29112
» **DOM** 2 -rodzinny. Studzianki, Sokólska 4, gm. Wasilków. 29051
» **DOM** drewniany 8x7. Makarki 11, ☎(0-85)55-43-14 wew. 244. 29121
» **DOM** murowany na wsi, 6000 zł. Mońki, Spółdzielcza 14. 28583
» **DOM** piętrowy, wolno stojący, ☎(0-87)10-18-31, ☎10-76-15. 28643
» **DOM** piętrowy z gospodarczym (Sejny), ☎(0-87)162-747 po-16.00. 29183
» **DOM** wolno stojący z warsztatem stolarskim. Pisz, ☎(0-117)325-11. 29090
» **DOM** w stanie surowym w Mońkach, ☎(0-85)16-21-82. 27779
» **DZIAŁKA** 814 mkw. Janów. Sokółka, Wasilkowska 17. 29196
» **DZIAŁKA** budowlana -Czarna Białostocka, ☎(0-85)43-36-60 po 16.00. 28925
» **DZIAŁKA** budowlana 700 mkw. (na Strażackiej), (0-8672)21-53. 28698
» **DZIAŁKA** usługowo -mieszkaniowa, 770 mkw. Ełk, ☎(0-87)10-81-58. 28057
» **DZIAŁKĘ** 1000 mkw. Cieciorki, ☎(0-86)71-71-41. 28575
» **DZIAŁKĘ** budowlaną (Raginisa), Białystok, ☎762-137. 29056
» **DZIAŁKĘ** budowlaną w Hajnówce, ☎33-84. 28458
» **DZIAŁKĘ** budowlaną w Suwałkach, ☎451 Raczki. 29211
» **DZIAŁKĘ** sprzedam. ☎612-545. 29178
» **DZIAŁKĘ** w Hajnówce. ☎55-43-19 w. 133. 29116
» **DZIAŁKI** rekreacyjne -blisko jeziora. Czarnawieś k. Grajewa, Gibniewska. 28666
» **MIESZKANIE** dwupokojowe -sprzedam. Zambrów, ☎(0-86)22-34. 29096
» **MIESZKANIE** dwupokojowe w Augustowie. ☎448-416. 29148
» **PAWILON** handlowo-mieszkalny, wysoki standard. Łomża, ☎090630997. 28818
» **PÓŁ** bliźniaka ul. Warneńczyka, dwupokojowe ul. Piastowska, trzypokojowe ul. Upalna. HEMA, ☎415-325. 28995
» **SPRZEDAM** -wynajmę warsztat 120 mkw., działka 1100 mkw. ☎(0-87)10-81-58. 28059
» **SPRZEDAM** mieszkanie M-5. Augustów, ☎52-40. 27878
» **SPRZEDAM** pawilon handlowo- mieszkalny. Łomża, ☎187-892 po 19.00. 29059

POSZUKUJĘ

» **FIRMA** pilnie poszukuje magazynu o pow. ok. 200 mkw., ☎421-351, 421-763. 28987
» **POSZUKUJĘ** pomieszczenia na pawilon handlowy w Suwałkach, tel. Gołdap, ☎151-142. 28966
» **WSPÓLNIKA** lub wynajmę kiosk "Jagiellonia", ☎448-391 po 19.00. 29094

ZAMIENIĘ

» **39,02** -IXp. na większe najchętniej Bema, ☎448-623. 28950
» **ZAMIENIĘ** mieszkanie w Bydgoszczy na Białystok, ☎(0-85)619-411. 28933

WYNAJMĘ

» **CENTRUM** 1000 mkw. lokale handlowo -usługowe, ☎(0-119)45-864. 29134

DO wynajęcia lokal w centrum 43 mkw., ☎434-086 po 19.00. 29154

» **KAWALERKA** do wynajęcia w Augustowie, ☎(0-22)614-96-63 (7.00 -16.00). 29161
» **LOKAL** 25 mkw. w Grajewie (Konstytucji), ☎(0-8672)21-70. 28054
» **POKÓJ,** Mickiewicza 20A. 28996
» **POMIESZCZENIA** biurowe, ☎327-106. 27724
» **PRZYGRANICZNE** Centrum Handlowe wynajmie lokale. Sokółka, ☎(11)41-89. 28571
» **WYDZIERŻAWIĘ** stolarnię lub wyprzedam (przyuczę), ☎(0-116)382-83 -wieczorem. 29123

WYNAJMĘ UMEBLOWANE POMIESZCZENIA BIUROWE O POW. 50 MKW. W CENTRUM, PARTER, PARKING, TELEFON, ALARM. OFERTY BIURO OGŁOSZEŃ: "27952". 27952

USŁUGI

BUDOWA,REMONT

» **BUDOWA** domów z powierzonego materiału, teren Białystok okolice. Oferty Biuro Ogłoszeń "29171". 29171

AGD, RTV

» **AUTOMATYCZNE** pralki -naprawa, 444-610. 27217

TRANSPORT

» **BUSAMI** 1,5 t +hak +VAT, ☎186-395. 27519
» **VOLVO** 40 m3, 6 ton, winda załadowcza, ☎425-762. 27993

INNE

» **"RZAZ"** meble z płyty laminowanej, 44-44-87, 320-508. 28404
» **"☎(0-85)325-681":** wyceny środków trwałych, nieruchomości, maszyn, pojazdów... 26677
» **ALARMY,** autoalarmy, immobilisery, radiomontaż, Kolno, ☎78-22-23. 28637

ANTYWŁAMANIOWE DRZWI, FOLIE OCHRONNE OKIENNE, ZABUDOWA BALKONÓW, KRATY ZWIJANE, ALUMINIOWE DRZWI, WITRYNY, 75-12-18 "ZAMIS". 27367

» **AUTOALARMY,** ☎445-130. 26960
» **BRAMY,** kraty, ogrodzenia. ☎762-116. 27554
» **BUDOWA** domów pod klucz, remonty. Suwałki ☎(0-87)67-38-97. 29207
» **EKSKLUZYWNE** łazienki z CORIANU, projektowanie, wykonawstwo, ☎44-65-41. 25665

Kserokopie nakład 100 A4 -4 gr +VAT. Legionowa 9/1 lok. 9. 28615

» **KSIĘGI** przychodów i rozchodów, VAT. Bombla 34, ☎35. 29055

MASZYNOPISANIE, ☎327-106. MEBLE KUCHENNE, SCHODY Z MONTAŻEM, MEBLE DO PRZEDPOKOI, OKLEINOWANIE DRZWI, SYPIALNIE. NAREWSKA 26, 519-176. 27486

» **MEBLE** kuchenne na zamówienie, Boboli 66A, ☎616-848. 28561
» **NAPRAWA** kuchenek gazowych, instalowanie wykrywaczy gazu, ☎611-088. 28821
» **OGRODZENIA,** kraty, balustrady, inne. ☎754-966. 28445
» **PIECZĄTKI** "Echo". Suraska 1, ☎420-193. 27438
» **PIECZĄTKI.** Sienkiewicza 81/3, 76-16-42 (pawilon). 27441
» **PŁYTA** meblowa na wymiar, Boboli 66A, ☎616-848. 28558
» **REGENERACJA** kaset drukarek komputerowych. Grajewo, Szkolna 19. 27033
» **ROLETY** okienne -największy wybór wzorów - producent, ☎616-644. 27911
» **STANY** surowe domów. Suwałki, Daszyńskiego 15/37. 28600
» **TAPICERKA,** ☎43-14-73. 27286
» **TAPICERKA,** ☎431-766. 28975
» **UKŁADANIE** glazury, terakoty, suchego, mokrego tynku, ☎443-538. 28672
» **URZĄDZENIA** chłodnicze, klimatyzacyjne. Konserwacja, naprawy, instalacje. ☎(0-85)437-909. 27936

WODMEL - SPRZEDAŻ, SERWIS, POMPY WODNE, SPRĘŻARKI, CZĘŚCI, ARMATURA, ☎412-314. 29085

» **ŻALUZJE.** Augustów, ☎28-89. 27419

AUTO-MOTO

KUPIĘ

» **"MALUCHA"** 300 -1300 zł, na chodzie. ☎321-053. 28650
» **AUDI** 80 rozbite, 1992- 1994, (0-86)75-27-89. 27369
» **AUTO-SZROT** skup aut powypadkowych, złomowanych. Sprzedaż części. Nowa Wieś Ełcka tel. (0-87)19-73-84. 27453
» **AUTOKOMIS** "WaZ". Zwycięstwa 10. Skup -Zamiany -Raty, PTS. 27246
» **MALUCHA** do remontu, max dziesięciolatek. Łomża, ☎189-169. 29065
» **POLONEZ** (1983 -1990) po wypadku kupię, Augustów, ☎38-44. 28563
» **STARA** 200, może być bez silnika, ☎(0-86)71-48-65. 28997
» **STAR** wywrot. Sanie 5, 18-315, Kołaki, ☎(0-86)71-68-50-114. 29133

VOLVO, Renault, Peugeot -części używane i nowe. Naprawa samochodów. Skup i sprzedaż. ☎44-22-87 Białystok. 29074

SPRZEDAM

» **126P** (1983) tanio. Augustów, ☎(0-119)46-726. 29101
» **126P** (1992), czerwony, fotele lotnicze, radioodtwarzacz, ☎632-342. 28795
» **126P** (1993), ☎523-731. 29158
» **126P** (1993/94). Suwałki, ☎(0-87)67-52-25 po 16.00. 29210
» **126P** -pilnie (1986). ☎(0-86)180-690 po 17.00. 29063
» **AUDI** 100 1,9 benz. (1983), 103 mln, ☎(0-86)18-06-23, (0-86)18-16-84. 28811
» **AUDI** 80, blachy ocynkowane ABS. Mońki, ☎23-79. 29147
» **AUTO** KOMIS "VOYAGER", Myśliwska 2 (Dojlidy, końcowy 2). Sprzedaż -kupno -zamiana -raty (salon 500 mkw.). ☎414-718. 27471
» **BMW** 318i (1989), alarm, szyberdach. Grajewo, ☎(0-86)72-26-14. 29103
» **C-360.** Jaskra 13, gm. Knyszyn. 28754
» **CHŁODNIA** silnik Star 200, ☎411-730 po 18.00. 27218
» **CIĄGNIK** C-360 (1978). Moczydły Stanisławięta, ☎(0-86)760-693, Szepietowo. 28751
» **DACIA** 1310 (1991). Suwałki, ☎(0-87)67-83-80 po 16.00. 29073
» **DACIA** 1310 (1991) powypadkowy, 2.500,-. Kolno, ☎(0-86)78-39-24. 28031
» **F126BIS** (1991), 5.800,-. Augustów, ☎465-47, po 16.00. 28525

FIAT 125p (1980), 17 mln. ☎431-088. 29215

» **FIAT** 125p na chodzie -tanio, Zastocze 130. 28683
» **FIAT** 126p (1986). Suwałki, Reja 74/25. 29082
» **FIAT** 126p (1991). Grajewo, Wierzbowa 24. 29120
» **FIAT** 126p (1993), czerwony. Grajewo, ☎(0-8672)35-56, ☎(0-8672)75-65. 28662
» **FIAT** 126p (1993), mały przebieg, garażowany. Augustów, ☎(0-119)45-718. 29099
» **FIATA** 126p, listopad 1989, wiązałkę WC-5, stan dobry. Markowski Janusz, Pułazie, Świerże 50. 29114

WALKER
KATALIZATORY *(już od 370 zł)*
❑ układy wydechowe
UNIMOT Jan JANUĆ Białystok, Handlowa 7, tel. 423-671 w. 340, tel./fax 428-756
10161

» **FIAT** Tipo 1,4, gwarancja, przebieg 12.000, ☎(086)75-39-18. 28893
» **FORD** Escort 1300 benzyna, 1985, furgon 450 kg ładowności 80, 80 mln, tel. (0-117)713345 po 15-tej. 28421
» **FORD** Sierra 2,0iLX (1990), ☎(0-87)151-448 (9.00-17.00). 28016
» **FORDY** Transity nowe modele, 47.000 +VAT, ☎090630997. 28782
» **HONDA** Civic 1,5 16V 1994), 30.000 zł, ☎(0-86)75-25-37. 29124
» **JELCZ** (1988) turbo skrzyniowy (wywrot) 165 mln, ☎(0-86)71-81-40. 29166
» **JELCZ** 080 autobus znakomity na giełdę, ☎413-041. 29187
» **JELCZ** 316 t, przyczepę 12 t, Szepietowo, ☎21, woj. Łomża. 29169
» **KADETT** Sedan 1,6l (1990/91), tel. Sokoły 13. 28727
» **KAMAZ** -ciągnik siodłowy (1988), +naczepa Zremb. ☎(119)25-76. 29118
» **KOPARKĘ** kołową, spych Staliniec. Kruszewo 11, 12-230 Biała Piska, Bagiński. 28960
» **LADA** Samara 1300-3D (1990). Ełk, ☎10-52-26. 29113
» **LANCIA** Dedra (1994), 38.000,-. Brańsk, ☎540. 28526
» **ŁADA** 1500, (1986), ☎(0-119)41-86. 28700
» **ŁADA** 2107 (1988). Grajewo, ☎(0-86)72-45-67. 28419
» **ŁADA** Samara (1992) sprzedam. Suwałki, ☎(0-87)67-96-53. 29072
» **ŁADA** Samara 2109 (1989-90). Grajewo, ☎(08672)42-73. 28665
» **MAZDA** (1982), ☎427-200. 29194
» **MAZDA** 626 (1992), bezwypadkowa, dużo dodatków, 36.000, ☎090630997. 28760
» **MAZDA** 626 (1994). ☎750-882, (9.00 -16.00). 28980
» **MERCEDES** 124E 200D (1991-1995), kremowy. Łomża, 17-61-64. 28750
» **MERCEDES** 200d (1975), biały, 4.000,-. ☎(0-86)75-27-89. 28198
» **MERCEDES** 208D (1989), 28.500,-, niski, krótki, (0-86)72-11-37. 28892
» **MERCEDESA** 190D po wypadku (1985). Białystok, Boruty 11. 28706
» **MOTOCYKL** ILO (1938), części K-750, M-72. ☎441-561. 28943
» **MOTORYNKĘ** (1988), nowy silnik -sprzedam. Suwałki, ☎(0-87)67-05-36. 28935
» **NISSAN** Sunny 1,4LX (1992) -sprzedam, ☎613-825. 29009
» **OPEL** Kadett (1987), ☎538-739. 29163
» **OPLA** combi (1985), Mercedes 240D (1980), ☎15-13-48. 28173
» **PEUGEOT** 305GL, 8,2 tys. zł. Olecko, ☎(0-116)25060. 29105
» **PEUGEOT** 6055RI-2,0 (1991), pełne wyposażenie, dokumentacja, (0-119)33-80. 28735
» **PODZESPOŁY** Mercedes "307D", Star 28, przyczepka. ☎326-216. 28936
» **POLONEZ** (1985), ☎427-200. 29193
» **POLONEZ** 1,5 GLE (1994). ☎192-494 po 18.00. 28115
» **POLONEZ** 1,6 Gle (1994). ☎083475 w. 11, 085327365. 28052
» **POLONEZ** 1,6GLi (1994) -zamiana Bus, ☎(0-85)556-192. 27550
» **POLONEZ** 1,9D (1995), ☎762-570. 29153
» **POLONEZ** 160 (1992/93, 1980) po remoncie, ☎(0-86)172-658. 29066
» **POLONEZ** Caro (1994, XI), ☎546-613. 29109
» **POLONEZ** Caro 1.4GLI (rower) (1994). Suwałki ☎(0-87)67-27-43. 27316
» **POLONEZY** nowe, używane. AUTOKOMIS. Raty (PTS) do 7 lat, pierwsza wpłata 10% bez poręczycieli. Kupno -Zamiany. Botaniczna, ☎44-55-48, Orzeszkowej 32, ☎410-465. 27345

POLSKIE OPONY -pełny wybór (również wszystkie nowości). Wyważanie gratis! "Unimot", ☎42-63-58. 27485

» **PÓŁAUTOMAT** spawalniczy z wyposażeniem, 13 mln, ☎197-187. 28910
» **PRZYCZEPKA** samochodowa, wykonam przyczepkę, ☎196-025. 29010
» **RENAULT** 19 1900D (1992). Hajnówka, ☎47-28. 28737
» **SEAT** Ibiza 900 (1986), 8.900,-. ☎633-716. 29145
» **SKODA** 105L (1988). Łomża, ☎18-26-37. 29000
» **SKODA** Favorit, ☎437-886. 29053
» **SKODA** Faworit (XII 1991), 13.000,-, ☎420-056. 29165

GAZETA współczesna **KUPON NA OGŁOSZENIE ZA 1 ZŁ**

Maksymalnie 7 słów łącznie z adresem (telefonem):

.....

.....

.....

Ilość publikacji ☐ x 1 zł

imię, nazwisko:

adres, kod pocztowy:

nr dowodu osobistego:

1.Kupony przyjmujemy w Biurach Ogłoszeń w Białymstoku, ul. Suraska 1; w Łomży, Al. Legionów 7; w Suwałkach, ul. Kościuszki 32; w Giżycku, ul. Pocztowa 3; w Grajewie, ul. Piłsudskiego 13; w Siemiatyczach, ul. Pałacowa 18. Można również kupon wraz z dowodem wpłaty na konto 340409-808-136 PBG SA O/Białystok przesłać pod adresem: Gazeta Współczesna, 15-950 Białystok, skr. 193.
2.Kupon bez wpisanego numeru dowodu osobistego jest nieważny.
3.Publikacja pierwszego ogłoszenia nie później niż w ciągu 7 dni od daty otrzymania kuponu.
4.Ogłoszenia za 1 zł publikowane są w wydaniach gazety poniedziałek-czwartek (wyjątek p. 5).
5. Jednorazowe zlecenie 9 emisji ogłoszenia umożliwia druk 1 w magazynie (uwzględniamy wielokrotność 9).
6.Kupon ważny do 30 kwietnia 1996 r.

Zakreśl wybraną rubrykę

☐ UBEZPIECZENIA
☐ NAUKA
☐ TURYSTYKA

USŁUGI
☐ budowa, remont
☐ AGD, RTV
☐ transport
☐ inne

PRACA
☐ zatrudnię
☐ szukam pracy

NIERUCHOMOŚCI
☐ agencje
☐ kupię
☐ sprzedam
☐ poszukuję
☐ zamienię
☐ wynajmę

AUTO MOTO
☐ kupię
☐ sprzedam
☐ naprawy
☐ autoalarmy
☐ inne

☐ TOWARZYSKIE
☐ ZDROWIE
☐ ZWIERZĘTA
☐ BIZNES

ZAKUPY
☐ hurtownie
☐ sklepy

ROLNICTWO
☐ kupię
☐ sprzedam

RÓŻNE
☐ kupię
☐ sprzedam
☐ inne

» **SKODĘ** ciężarową -tanio, ☎18-66-04. 29064
» **SPRZEDAM** Ford Sierra (1990) poj. 1,6, Ford Escort poj. 1,3 (1988). Giżycko, ☎20-21. 29185
» **SPRZEDAM** Mercedesa 123D -tanio! (1980). ☎(0-87)15-71-70. 28541
» **SPRZEDAM** nowe części do skrzyń biegów Jelcz, Star 200, Autosan, ☎546-768. 28586
» **SPRZEDAM** Wartburga 1,3, 1990 rok, tel. (0-86) 755305. 29138
» **STAR-200, SKŁADAK** (niedokończony) Witkowski, Świdry k.Białej Piskiej. 29129
» **STAR** 200 składak (1994), oplandekowany, Sejny, ☎(0-87)163-093. 28638
» **STAR** 244 dłużycowy (1984), ☎(0-119)41-86. 28701
» **TARPAN** (1985), ☎(0-86)774-715. 29181
» **TOYOTA** Carina II 2.0D (1987). ☎(0-119)32-36. 29182
» **TYLNY** most, silnik Mercedesa Busa sprzedam. Lawetę kupię, Gołdap, (0-87)15-21-49. 28947
» **VOLKSWAGEN** Bus -osobowy (1987), diesel, 1600, ☎762-555 po 20.00. 29188
» **VOLKSWAGEN** Polo (1987), białe tablice, ☎(0-86)75-27-89. 28228
» **VW** Passat 1,8i Kombit (1991), ☎(0-87)67-39-15. 28607
» **VW** Passat combi 1,9D (1991 -1992). Białystok, Elektronowa 16. 29079
» **VW** Polo 1,0 (1992). Augustów, ☎(0-119)47-435. 28880
» **VW** transporter 1,6TD (1989), ☎(0-117)727-68. 28611
» **WARTBURG** 1400,-, 126p 2000,-. ☎616-848 (prosić Dominika). 29050

❒ INNE

STACJA OBSŁUGI SAMOCHODÓW OPEL
Krupniki 25, Białystok 13, tel. 616-802, 614-787

● oryginalne części i akcesoria OPEL
● wykorzystanie najnowocześniejszych urządzeń
● komputerowa diagnostyka silnika ● laserowa diagnostyka podwozia ● systematyczne szkolenie pracowników organizowane przez Centralny Ośrodek Szkoleniowy OPLA
● krótki czas realizacji indywidualnych zamówień ●

TOP AUTO – AUTORYZOWNY DEALER

10938
OPEL

» **ŻUK** -skrzyniowy (1982). Żebry 30, Zarzecki, ☎(0-8672)55-45. 28344
» **ŻUK** plandeka (1985) po remoncie, ☎445-673. 27867

❒ NAPRAWY

autoryzowany dealer
S E R W I S
✓ gwarancyjny
✓ pogwarancyjny
✓ blacharski
✓ zabezpieczeniowy
✓ oryginalnych części zamiennych
SIEŃKO I SYN
ul. Wysockiego 65, tel./fax: 752 - 742
10766

» **KATALIZATORY,** amortyzatory, tłumiki -wymiana, naprawa, sprzedaż, 751-625. 25645

ROZRUSZNIKI, ALTERNATORY, części do nich -kupisz, naprawisz. Białystok, Blokowa 29, 531-431. 26950

❒ AUTOALARMY

» **"ALAR"** -alarmy, autoalarmy, immobilisery, blokady. ☎44-66-00. 25953
» **"ALUX"** usługi antywłamaniowe detektywistyczne. Suwałki, ☎(0-87)66-57-10, 66-54-42. 28606
» **AUTOALARMY,** alarmy, itp. Lipowa 28A, ☎445-130. 26961
» **AUTOALARMY,** ☎320-106. 28985

AUTOALARMY Prestige, autonaprawa, ☎76-10-98. 29024

» **ZNZ** -inż. Sosnowski -Gedymina 21. 27640

❒ INNE

✓ samochody osobowe
✓ samochody bagażowo - ciężarowe
✓ pomoc na drodze
✓ zakupy na telefon
48
Życzymy przyjemnego podróżowania naszymi taksówkami.

» **"☎(0-85)325-681"**: parametry, wartości, wyceny, amortyzacja..., Warszawska 40. 26673
» **PASY** transportowe, 62.00 +VAT. EDAN, 448-462. 23619
» **ŻUKA-A-11,** 126p (1991) zamienię Cinquecento (1994/95), ☎(0-116)382-83. 29122

BIZNES

» **"(0-85)52-10-05** Rzeczoznawcy" -wyceny nieruchomości, samochodów, maszyn, urządzeń. 27361
» **"085-325-681",** RZECZOZNAWCY... 22758
» **"☎(0-85)325-681":** wyceny nieruchomości, maszyn, samochodów ...., Warszawska 40. 26675
» **LOMBARD,** Żabia 18/1, ☎445-212. 26247
» **POSIADAM** halę produkcyjną, gotówkę. Oczekuję propozycji. Oferty Biuro Ogłoszeń "28868". 28868
» **POTRZEBUJĘ** 3000 USD, ☎75-02-75 po 18.00. 29189
» **REKLAMOWA** Agencja -usługi kompleksowe, tel./fax 435-875. 24924

NAUKA

» **"KPKM"** szkolenie kierowców autobusowych, ☎42-36-03 wew.20-71. 27232

K U R S Y
przygotowujące
□ do egzaminów na Wydział Prawa i Filologii Polskiej
Zapisy – informacje w Filii UW
Białystok, ul. Liniarskiego 4 p. 136, tel. 42–38–14.
Liczba miejsc ograniczona.
(10852)

» **KURS** doradców podatkowych. ☎416-137 (11.00 -17.00). 28574

KURSY SAMOCHODOWE "WIRAŻ", ☎433-044. 27282

» **KURSY** zawodowe dokształcające, przekwalifikowujące. Agencja "AS". ☎436-304. 28657
» **LICEUM** Ogólnokształcące Zaoczne, tel. 752-700, 752-702. 27278
» **MATEMATYKA,** informatyka -korepetycje, 422-795. 24230

OŚRODEK Postępu Organizacyjnego w Białymstoku prowadzi zapisy na kurs: "Samodzielny i Główny Księgowy", ☎545-246, 750-259. 28930

TURYSTYKA

» **"GAMA",** ☎42-01-13, Malmeda 3. Bogata oferta LATO '96. Zapraszamy po katalogi "SIGMA TRAVEL". Wycieczki i wczasy za granicą: Wiedeń, Hiszpania, Włochy, Francja, Grecja, Egipt, Tunezja, Majorka i inne. Międzynarodowe przejazdy autokarowe. Wyjazdy z Białegostoku. Wycieczki szkolne. 26921

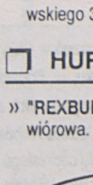
NAJTAŃSZE BILETY lotnicze!
Obiad gratis - Restauracja Cristal
ATA TRAVEL
Hotel Cristal, tel. 425-061
Najbogatsza oferta wycieczek!
10289

» **"BIACOMEX",** Legionowa 9/1, ☎44-16-58, ☎42-49-05. Najtańsze bilety lotnicze -cały świat. Dowóz z domu na lotnisko. 29197
» **ATRAKCYJNE** przejazdy autokarowe, wycieczki. "LIFE TRAVEL", ☎44-65-04. 27742
» **BIAŁYSTOK** -Frankfurt -przewóz Mikrobusem, ☎546-476. 28814
» **FRANKFURT** -Bakunbus, ☎612-920. 28687
» **KURS** pilotów wycieczek zagranicznych. PRIMA TRAVEL, ☎44-37-29 lub 42-88-80, Białystok, Lipowa 12 (sklep sportowy). 29021
» **MORZE** -kolonie 450 zł. Zgłoszenia "ALBICJA", ☎(0-85)436-782. 28271
» **PIELGRZYMKI** krajowe i zagraniczne. Agencja "AS". ☎436-304. 28660
» **UWAGA** szkoły i zakłady pracy -katalog ponad 200 wycieczek na zamówienie. PRIMA TRAVEL, ☎44-37-29 lub 42-88-80, Białystok, Lipowa 12 (sklep sportowy). 29020
» **WYCIECZKI:** Dookoła Włoch (01 -10.05., 650 zł), Wiedeń (01 -05.05., 245 zł), Hiszpania na Costa Brava (06 -17.06., 770 zł). PRIMA TRAVEL, ☎44-37-29 lub 42-88-80, Białystok, Lipowa 12 (sklep sportowy). 29017
» **WYCIECZKI** szkolne krajowe i zagraniczne. Agencja "AS". ☎436-304. 28659

ZAKUPY

❒ SKLEPY

» **ANTENY** satelitarne AGD Raty. Szczuczyn, Łąkowa, ☎(0-8672)56-80. 28392
» **ANTENY** satelitarne i naziemne, domofony, telefony, alarmy. AVAL, Białystok, Kozłowa 4, ☎517-656. 28922
» **MASZYNY** krawieckie (przemysłowe), nowe i używane. Olsztyn, tel. (0-89)279-084, 279-308. 24168

Na indywidualne zamówienia
Teka **ZLEWOZMYWAKI DO KAŻDEJ KUCHNI**
40 MODELI 160 WZORÓW
10034
tel/fax 42 51 69
15-879 Białystok, ul. Św. Rocha 10/2

» **RTV** Panasonic, Philips, Sony. Szczuczyn, Łąkowa, ☎(0-8672)56-80. 28393
» **TANIE** meble, obciąganie guzików. Malmeda 7, ☎436-260. 27474
» **UŻYWANE,** zachodnie zestawy wypoczynkowe i stołowe. Eleganckie. Atrakcyjne ceny. Kraszewskiego 30, ☎323-478. 29195

❒ HURTOWNIE

» **"REXBUD"** Suwałki, 67-91-11, płyta pilśniowa, wiórowa. Sklejka. 23702

TV PRZEMYSŁOWA
ALARMY • DOMOFONY
Sprzedaż - montaż DOMOCHRON S.C.
UL. TOWAROWA 2B TEL. 321-421, FAX 323-974
10264

NOWOŚĆ
POMPY C.O.
MIEDŹ • ARY • KSZTAŁTKI
TERMITECH S.C.
BIAŁYSTOK, UL. TOWAROWA 2B
TEL. 324-342, FAX 323-974
10268

» **"SUPIK"** odzież robocza, obuwie. Sulimy 3, k.Giżycka. 28685
» **"WOD-KAN"** Ełk, ☎10-79-77, armatura wodociągowa, kanalizacyjna, c.o.. 27413
» **WIERTŁA** do metalu, drewna, betonu, gwintowniki ręczne i maszynowe, ściernice, Tarcze do cięcia, papiery i płótna ścierne wszystkich rodzajów, noże tokarskie, frezy, piły zwykłe i widiowe, przecinarki do metalu, węże różnego typu. "ZORPOTEX". 27387
» **SPAWARKI** i półautomaty, wyposażenie spawalnicze, druty spawalnicze polskie i importowane, prostowniki, "ZORPOTEX". 27388
» **MANOMETRY** i termometry różnych typów, ZORPOTEX. 27389
» **PODSTAWY** do osadzania drewnianych słupków ogrodzeniowych. Nowość. ZORPOTEX. 27390
» **ELEKTRONARZĘDZIA** Celma, maszyny stolarskie, części zamienne do maszyn. "REMA-RESZEL", noże do heblarek. "ZORPOTEX". 27391

NARZĘDZIA, przyrządy diagnostyczne, podstawki samochodowe, klucze pojedyncze i w kompletach, klucze dynamometryczne. Hurt, Detal. Sklep narzędziowo-techniczny. ZORPOTEX, ul. Zwycięstwa 10, pawilon nr 8. Tel. 514-965. Przedstawiciel wielu fabryk narzędziowych. 27404

» **BEZPOŚREDNIO** z TiR-a odzież używana. Suwałki, ☎(0-87)66-95-15. 29075
» **HURTOWNIA** szkła budowlanego. Wiewiórcza 64, ☎(0-85)434-239. 28460
» **KASETONY** styropianowe, drewnopodobne, farby. Saturna 28, 532-315. 28191
» **KOSTIUMY** kąpielowe (lycra) -producent. Łódź, 11-14-46. 24694
» **KWIATY** sztuczne, ozdoby. Dąbrowskiego 18, ☎52-48-96. 29098
» **PRODUCENT** sprzeda: rusztowania, rury, blachy, ☎753-293, 090265825. 26581
» **SKARTEX,** ul. Fabryczna 2A, ☎(0-85)751-686, Rajstopy, Skarpety. 26744
» **SKARTEX,** ul. Fabryczna 2A, ☎(0-85)751-686, Biustonosze, Bielizna. 26747
» **SKUP** drewna "MAK". Grajewo, Magazynowa 1. ☎(0-8672)35-56. 28663
» **SZNUREK** rolniczy. Ceny producenta, P.H.U. AGRO-BUD. Wysokie Mazowieckie, ul. Tysiąclecia 4, ☎(0-86) 752-316. 25770
» **SZNUREK** rolniczy. Wysokie mazowieckie, Tysiąclecia 4, (0-86)75-23-16. 26804

Uwaga Rolnicy i Handlowcy! Sznurek rolniczy do pras i snopowiązałek kupisz najtaniej w hurtowni fabrycznej! Taniej niż u producenta: PHP "AGRO-ROLNIK" w Śniadowie k. Łomży, ☎(0-86)17-61-23, ☎(0-90)280-236. Kup już teraz! 27256

WYPRZEDAŻ obuwia, cena 27,00 zł para -wszystkie rozmiary, ul. Nowowarszawska 128, Magazyny "RAGO". 29162

» **ZABAWKI** -odpustowe, jarmarczne, balony -hel. ☎(0-85)185-695 Wasilków. 28809

ZDROWIE

» **APARATY** słuchowe, inhalatory, ciśnieniomierze, masatory. ADMED, ☎329-123. 29225
» **APARATY** słuchowe, Krakowska 5, ☎422-268. 29190
» **CHOROBY** skóry i włosów, dr med. Janina Zimnoch specjalista dermatolog. Sienkiewicza 81/6 poniedziałek, środa, piątek 16.00-17.00. 27147
» **GABINET** Ginekologiczny, ☎428-676, Wyszyńskiego 8B/32 -Dr n. med. Marek Drożdżewicz -poniedziałek, czwartek 15.15 -16.30; Dr Andrzej Kulig -wtorek, piątek 16.30 -18.00. 27881
» **GINEKOLOG** -Mirosław Kolada, Wąska 4 (od Jagienki), poniedziałki, środy (16.00 -17.30), dom. ☎761-828 (wieczorem). 27234
» **GINEKOLOG** -USG, Zamenhofa 1, 32-32-02, codziennie (12.00-18.00). 20767
» **GINEKOLOG** -Zdzisław Gołaszewski. Wtorek, czwartek 16.30 -18.00, Wąska 4 (od Jagienki), Xlp., dom ☎322-800. 28689
» **KACZKI,** baseny sanitarne, pieluchomajtki dorosłym ADMED, ☎329-123. 29222
» **KOLAGENOTERAPIA** -nowoczesne specjalistyczne usuwanie zmarszczek, Białystok ☎427-467. 27372
» **KOLAGENOTERAPIA** -nowoczesne specjalistyczne usuwanie zmarszczek, Łomża ☎166-756. 27374

MASZ bóle kręgosłupa, nerwicę, osteroporozę, kłopoty z układem krążenia, astmą, systemem imunologicznym, problemy ze snem, przemianą materii -skorzystaj z usług terapii rezonansowej na Św. Rocha 14A, lok. 51, ☎446-185. 28955

» **MATERIAŁY** przeciwodleżynowe, poduszki zdrowotne, laski, ADMED, ☎329-123. 29219

MEDIN bezoperacyjne leczenie kamicy żółciowej, nerkowej, prostaty, hemoroidów. Białystok, 422-268. 27205

» **OBUWIE,** odzież lekarska, wkładki ortopedyczne, ADMED, ☎329-123. 29228
» **SALON** Masażu, ☎446-340, dom ☎449-480. 29023

SOCZEWKI kontaktowe, płyny dezynfekcyjne. Krakowska 5, ☎422-268. 29192

» **SPECJALISTA** chorób skóry, ☎52-30-35 od 16.00. 26649
» **SPECJALISTA** laryngologii dziecięcej -pediatra, lek. Irena Cylwik. Wizyty domowe, ☎610-572. 29152
» **STOMATOLOGIA,** protetyka. Prywatna Przychodnia Stomatologiczna. Lipowa 23, ☎42-64-01. 27085
» **TESTY** uczuleniowe, Szepietowo, ☎760-230 zapisy wieczorem 27377
» **TRANSPLANTACJA** włosów "INTRAMED", (0-22)15-57-15. 27306
» **USG** Zamenhofa 1, Rejestracja (8.00-18.00), 32-32-02. 20772
» **WYPOŻYCZALNIA** elektrycznych odciągaczy pokarmu, ADMED, Legionowa 4. 29234
» **ZDROWOTNE** pasy brzuszne, opaski elastyczne, Legionowa 4. 29231

ROLNICTWO

❒ KUPIĘ

» **KOMBAJN** "Bizon". Grajewo, ☎ (0-8672)12-78. 27125
» **KOMBAJN** ziemniaczany "Karlik". Grajewo, ☎(0-8672)12-78. 27127

P S Z E N I C Ę
SKUPUJE
■ w cenie 640 zł/tona ■
Młyn
Przemysłowo - handlowy.
Jerzy Wysocki
Zambrów, ul. Ostrowska 58
tel. (0-86) 71-44-56
codziennie w godz. 6^{00}-20^{00}
10951

» **KUPIĘ** pszenicę, jęczmień, pszenżyto, żyto, łubin. Odbiorę własnym transportem. ☎(0-119)47-985 do 15.00, po 20.00 (0-119)46-770. 28269
» **KUPIĘ** silnik Stara 28, 200 oraz zboże, jęczmień i przenżyto. Zdzisław Gadomski, Obierwia 1, (07-421 Olszewka, ostrołęckie). 29044
» **MTZ** 82 kupię. Tel. Bakałarzewo 299. 29214
» **PRZENOŚNIK** z taśmą gumową, krowy mleczne ☎(0-119)45-491. 28639
» **ZIEMNIAKI** jadalne, 11-222 Bezledy k.Bartoszyc, ☎41. 28686

❒ SPRZEDAM

» **4** ha pola blisko Grajewa, ☎30-15 po 16.00. 29202
» **AGREGAT** uprawowy, 3.000 zł, ☎(0-22)614-96-63 (7.00 -16.00). 29160
» **ATLAS** 4-skibowy (niekompletny), Witkowski, Świdry k.Białej Piskiej. 29127
» **BIZON** Z0-56 (1985), Witkowski, Świdry k.Białej Piskiej. 29128
» **C-360,** Witkowski, Świdry k. Białej Piskiej. 29125
» **C-360** i przyczepy. ZSZ w Michałowie, ☎189-607. 29130
» **C-360** silnik po naprawie głównej NG, Czyżew Ruś 27. 29150
» **C-4011,** 6.700 zł, Domuraty 32, gm. Suchowola. 29180
» **CIĄGNIK** 1201. Wieczorek Krzysztof. Borkowo k.Kolna. 29031
» **CIĄGNIK** C-330. Stok 14, gm. Korycin. 29174
» **CIĄGNIK** C-360. Łady Borowe 28, gm. Zambrów, Zakrzewski Zenon. 29061

H o d o w l a
Zarodowa Zwierząt
Knyszyn Spółka z o.o.
oferuje materiał hodowlany trzody chlewnej:
■ **– Loszki czystorasowe WBP,**
■ **– Loszki krzyżówkowe WBP x PBZ,**
■ **– Knurki hodowlane Hampshire,**
■ **– Knurki hodowlane WBP po importach z Norwegii.**
Kontakt:
HZZ Knyszyn Zakład Rolny Ogrodniki, tel. (0–85)16–18–18 wew. 4.
(10950)

» **CZYSZCZALNIA** K-531/1 "Petkus", Witkowski, Świdry k.Białej Piskiej. 29126
» **DWIE** dmuchawy do siana. Zabiele 9, ☎(16-17-17)163. 28420
» **FIRMA** sprzeda nowe kabiny do ciągników: C-360, C-330, T-25 -tanio. Białystok, ☎431-160, 437-050. 29049
» **KOMBAJNY** Bizon (1988, 1989), roztrząsacz dwuosiowy, przyczepa samozbierająca, C-360, prasę. SMOLDEX -Smolniki, k.Stawisk, ☎(0-86)78-55-98. 29046

» **KOMBAJN** zbożowy ZO-20, Jan Kuligowski, Łempice-24, 19-222-Wąsosz. 29119
» **MARCHEW,** buraki, kapusta biała -duże ilości, ceny konkurencyjne. Łomża, Szosa Zambrowska 122, ☎16-55-84 rano, ☎16-55-82 po 17.00. 27931
» **MŁOCARNIĘ** sprzedam. Raczki, ☎373. 29205
» **PRASY** "Welger". Mierucie 24, Grajewo, Niepodległości 11/2. 28667
» **PRASY** do słomy, różne typy, Ełk, ☎(0-87)10-13-21. 26255
» **PRASY** do słomy, różne typy. Ełk, (0-87)10-13-21. 29091
» **ROZSIEWACZ** nawozów NO-35 hydrauliczny, osiemnastometrowy. Mrągowo, ☎86-25. 29069
» **SAMOZBIERAJĄCĄ** "Mirosławiec". Wacław Szczuko, Michnowce, gm. Krasnopol. 29089
» **SPRZEDAM** ciągnik C-360. Płonka Kościelna 23, gm. Łapy. 29086
» **SPRZEDAM** ciągnik siodłowy LIAZ typ 110471 (1984) do remontu oraz naczepę specjalistyczną -chłodnię z hakami i agregatem ład. 13 ton (1990), stan dobry. Rzeźnia, 19-420 Kowale Oleckie, ☎(0-116)383-28. 28891
» **SPRZEDAM** ciągnik T-150 K, Kirowiec Gredele 107, gm. Orla. 29033
» **SPRZEDAM** gospodarstwo. Petrecki Jan, Łęknica, 11-423 Bajory. 29131
» **SPRZEDAM** klacze pod siodło. Miłki, ☎116-83. 29068
» **SPRZEDAM** młocarnię samoczyszczącą z silnikiem elektrycznym. ☎196-567. 28511
» **SPRZEDAM** nowo wybudowane gospodarstwo rolne na Mazurach, trasa Giżycko -Kętrzyn, komfortowy dom, chlewnia trzody 1000 szt, 14 ha ziemi, wodociąg, telefon. Giżycko, ☎(0-878)14-06 lub 14-03 po 19.00. 29067
» **URSUS** 1614, 1222 (1985). Mrągowo, ☎86-25. 29071
» **ZETOR** 52- 11, rok 1987. Mioduszewski Dariusz, Wdzięków I/32. 28531
» **ZETOR** 72-11 (1985). Suwałki, ☎(0-87)67-24-61. 29081
» **ZGNIATACZ** ziarna, dumacha pionowa do siana, ☎ Jasionówka 154. 29146
» **ZIEMNIAKI** "Irga" -dowóz bezpłatny. Grajewo, ☎(0-8672)12-78. 27129

ZWIERZĘTA

» **LECZNICA** Weterynaryjna, Słonimska 2, ☎326-156. 27384
» **LECZNICA** Zwierząt, Mickiewicza 31/2, ☎32-40-80 9-20, 16-19. 27431
» **SPRZEDAM** konie wierzchowe, zaprzęgowe, kucyki, źrebaki. ☎(0-85)448-614. 26980
» **SZCZENIAKA** mieszańca puszystego, dużego tanio sprzedam, ☎762-494. 28967

RÓŻNE

❒ KUPIĘ

FIRMA KUPI WÓZKI WIDŁOWE POW. 2,5 TONY, W DOBRYM STANIE TECHNICZNYM. NAJCHĘTNIEJ DV1792, ☎(0-87)103-625, 100-300. 28362

» **KUPIĘ** telefon komórkowy używany, ☎(0-86)71-48-65. 28998
» **NFI,** ☎327-888. 29011
» **NOWOCZESNY** używany niezniszczony sprzęt biurowy. Suwałki, ☎66-57-10. 29084
» **REGAŁ** biały z łóżkiem i biurkiem, 421-637. 29151
» **SUCHĄ** sosnę 50, 80, ☎755-912, 762-978. 29080
» **ŚWIADECTWA** -najdrożej, ☎538-045. 29149
» **ŚWIADECTWA** udziałowe NFI zdecydowanie, ☎448-247. 27880
» **TOKARKĘ** do metalu, ☎633-088. 29057

❒ SPRZEDAM

» **486DX33** z CDROM i 386DX40. ☎321-053. 28651
» **AGREGAT** prądotwórczy 4kW. Mrągowo, ☎86-25. 29070
» **ATRAKCYJNĄ** suknię ślubną, pralkę automatyczną nie używaną, ☎431-918. 29241
» **AUTOMATYCZNA** maszyna do produkcji pierogów. Grajewo, (0-8672)36-88. 28058
» **DONICZKI** opaskowe, pierścienie, wygodne nowe spinanie. Sprzedaż na miejscu, wysyłkowa. Ogonki 24, 11-600 Węgorzewo, (0-117)729-46. 24095
» **DREWNO:** klon leśny - sprzedam. Olecko, ☎(0-116)30-57. 29144
» **DZIAŁKĘ** budowlaną, Żuka blaszaka. 411-684. 28937
» **FORMY** do lizaków plus technologia. Suwałki, ☎(0-87)67-16-97.. 28929
» **GARAŻ** - blaszak przy ul. Zwycięstwa, ☎425-008. 29097
» **GITARA** basowa Iamaha. Suwałki, ☎(0-87)66-68-30 po 16.00 28646
» **GRUBOŚCIÓWKĘ** DSMB-63 produkcji Jarocin, dłutarkę łańcuszkową DFLC sprzedam. Suwałki, ☎(0-87)67-45-67 wieczorem. 28971
» **KAMERĘ** VHS sprzedam. Suwałki (0-87)67-05-36. 28934
» **MASZYNY** dziewiarskie okrągłe interlocki Multikomet. Łódź, ☎(0-42)37-46-80. 28871
» **MINIOBRABIARKĘ** do drewna, ☎755-457 (10.00 -17.00). 29212
» **PANTON** z silnikiem el, ☎755-457 (10.00 - 17.00). 29213
» **PARKIET** -producent, ☎535-820 po 19.00. 27869
» **PARKIET** -producent. 753-662. 26136
» **PIANINO** "Calisia", stan bdb, 2500 zł, ☎441-561. 28944
» **PŁYTKI** lastryko, Łomża, Wąska 19, ☎(0-86)16-30-11. 28018
» **PŁYTKI** lastryko, Łomża, Waska 19, (0-86)16-30-11. 28739
» **POLIETYLEN** HDPE LDPE. tel/fax 0-89 84/81-41. 27030
» **PRZECINARKĘ** tarczową do metalu, ☎(0-835)18-172 Kleszczele. 29025

REGAŁY MAGAZYNOWE SKŁADANE, LADY SKLEPOWE -SPRZEDAM, ☎42-36-33. 27954

» **SAMOCHÓD** ciężarowy Kraz (1989), koparkę EO 3322-B3 -łyżka 0.8 m sześc., samochód Łada 2107 (1989), ciągnik MTZ-4WD (1991), agregat uprawowy, rozsiewacz RNW hydrauliczny, prasę Z-224, talerzówkę i inne. Leszek Grodzki, Szlasy Lipno, 18-312 Rutki, Rutki tel. 121. 29175
» **SEGMENT,** zestaw wypoczynkowy (4 fotele, sofa, ława) sprzedam. Augustów, ☎(0-119)46-471. 29041
» **SPRZEDAŻ** kur niosek -Ferma Pniewo, koło Łomży, ☎17-83-77, 16-43-05. 29002
» **STOŁY** bilardowe, używane, ☎532-832. 28914
» **TARCICA** na zamówienie, krokwie, wiązary, ☎63-22-78, 61-27-71. 27998
» **URZĄDZENIE** do prażenia ryżu. Suwałki, ☎(0-87)67-16-97. 28923
» **WIĄZAŁKA,** przetrząsaczo -zgrabiarka, kopaczka. ZSZ w Michałowie, ☎189-607. 29132
» **WIELOPIŁĘ** -pilnie sprzedam. Ełk, ☎(0-87)10-16-30. 27926
» **WIĘŹBĘ** dachową, elementy Europalet. PHP "MAK", ☎(0-8672)35-56. 28664
» **WIEŻĘ** "DIORA" z kolumnami, wózek dziecięcy, ☎440-063. 28949
» **WINDSURFINGOWE** deski używane, kompletne, -tanio, ☎447-202, 619-198. 28364
» **WYDZIERŻAWIĘ** lub sprzedam magazyn z działką centrum hurtowni -Kolno, ☎78-39-72. 29164
» **WYSPRZEDAŻ** łyżworolek – Komis Sportowy. Białystok, Jurowiecka 10. 28363
» **ZAMRAŻARKĘ** 400 l zasilana 380 V. Ełk ☎(087)10-09-01. 28958
» **ZDECYDOWANIE** maszynę do produkcji chrupek kukurydzianych, (0-87)10-39-70. 27921
» **ZESTAW** wypoczynkowy -tanio sprzedam, ☎185-230. 28856

❒ INNE

» **7000** PLN Lewa "Oszukane" szukam prawej, ☎(0-87)15-36-60. 29115
» **BERLIN** 100000 PLN szukam daty, ☎(0-87)15-36-60. 29117
» **DUO-** HISTERIA 80.000, 60.000, 10.000 prawa połowa, 9.000, 8.000, 7.000 "lewa" szuka pary, Bielsk Podlaski, tel. 23-94. 29030
» **DUO** 10000 PLN prawa – szukam lewej. ☎(0-87)15-36-60. 29088
» **LEWA** 9000 PLN, szuka prawej. ☎(0-87)15-36-60. 29142
» **MAM** lewą połowę 20.000,- PLN. Kołaki, ☎(0-86)71-68-50-114. 29135
» **SZUKAM** 1912, 100.000, skr. 2 15-880 Białystok. 29143
» **SZUKAM** nakrętki prawej 50.000 PLN "Pepsi Duo Histeria", Hajnówka, tel. 26-06. 29110
» **WYNAJMĘ** piwnicę -bokówkę 67 mkw. (Storczykowa). ☎616-478. 29172

TOWARZYSKIE

» **"EDEN"** Mikołajki, Okrężna 14A, ☎ 0-90207176. 26862
» **NIENAJŁADNIEJSZY** student pozna wartościową dziewczynę. ☎(0-91)16-31-08. 28537

Treść **ogłoszeń drobnych**
z pięciu ostatnich numerów
GAZETY WSPÓŁCZESNEJ
poznasz dzwoniąc:
TAI
44-63-45
44-63-46
44-63-47
Telefoniczna Agencja Informacyjna działa od poniedziałku do piątku w godz. 9-18

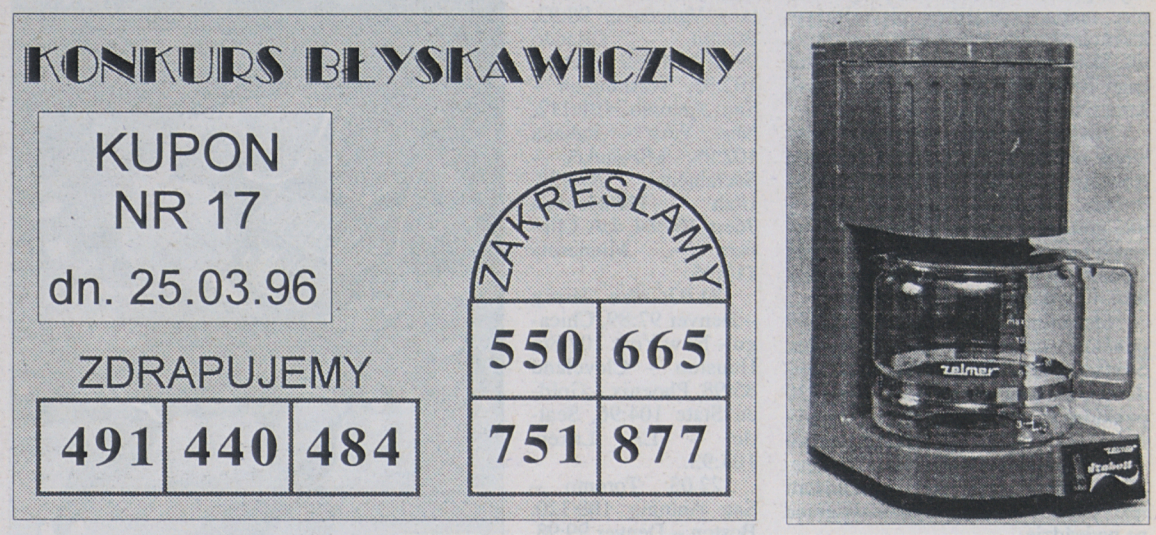

Już prawie wszystko jasne!

Główną nagrodę ubiegłego tygodnia, czyli 5.000 złotych, wygrała mieszkanka Białegostoku, pani Ewa Onacik. O pani Ewie więcej piszemy obok. W ostatnim tygodniu naszej zabawy będzie jeszcze można wygrać w zdrapce 25 milionów starych złotych i oczywiście wiele innych nagród.

Końcówka ubiegłego tygodnia była bardzo udana dla naszych czytelników. Wystarczy przeczytać poniższą listę nagrodzonych. Oprócz nagrody głównej padły dwie, po pięć milionów, dwie po milionie i mnóstwo nagród rzeczowych:

71. Ewa Fil – Giżycko – olej samochodowy
72. Ewa Onacik – Białystok – nagroda główna: 5.000 złotych
73. Ryszard Sokołowski – Ełk – gotówka: 500 złotych
74. Jarosław Malinowski – Grajewo – zabawka
75. Stanisław Maciejewski – Łapy – zegar ścienny
76. Stanisław Maciejewski – Białowieża – gotówka: 100 złotych
77. Zbigniew Jurek – Białystok – nagroda dnia: walkman „Aiwa"
78. Teresa Czauż – Zielony Gaj, gm. Janów – gotówka: 500 złotych
79. Czesława Konopko – Pieski, gm. Filipów – torba podróżna
80. Teresa Moryc – Ełk – lokówka do włosów
81. Eugenia Sawicka – Olecko – nagroda dnia: aparat fotograficzny „Concord"
82. Lucyna Panasewicz – Sokółka – gotówka: 100 złotych
83. Robert Kamiński – Kruszewo – Wypychy, gm. Sokoły – olej samochodowy
84. Agnieszka Kuźma – Sokółka – kalkulator „Citizen"
85. Barbara Filipow – Białystok – zegar ścienny
86. Stanisław Radulski – Wyłudy, gm. Korycin – zegar ścienny

W KATEGORII
GOTÓWKA
100 ZŁOTYCH
BIURO GRY
9.00 - 16.00
☎ 42-32-42

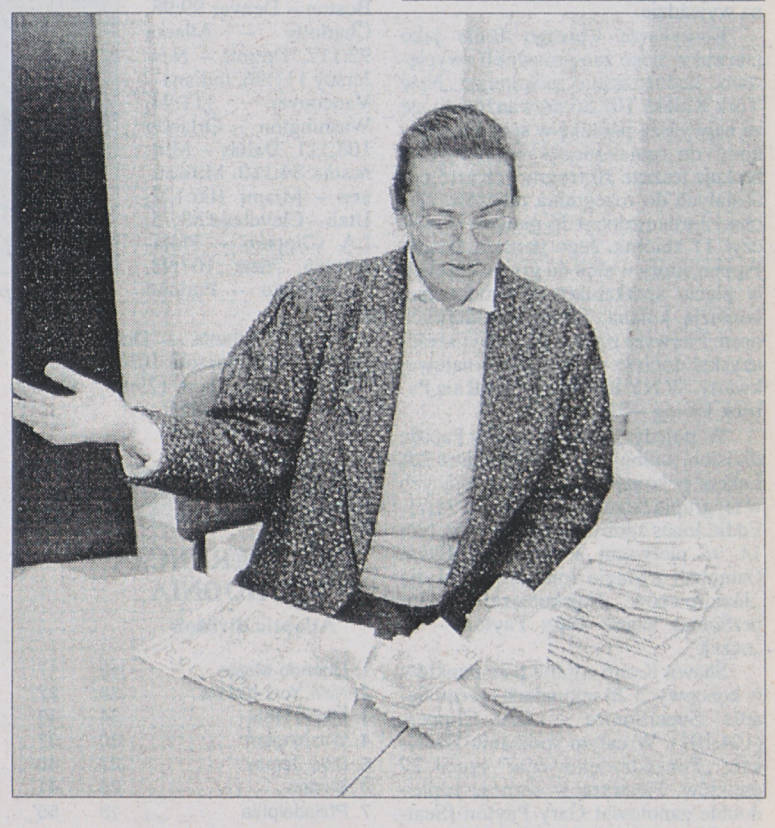

To jest to!

- powiedziała pani Ewa Onacik z Białegostoku patrząc na stosik banknotów, który od kilku minut należał właśnie do niej. Pani Ewa wpadła do biura gry wcześnie rano, żeby potwierdzić u nas, że wygrała 50 milionów starych złotych. – Żeby państwo wiedzieli, jak potrzebne są te pieniądze! – cieszyła się świeżo upieczona milionerka. Trudno jej było uwierzyć w wygraną. Po odsłonięciu trzeciego serduszka w wygrywającym diagramie kilkakrotnie sprawdzała z koleżankami w pracy, czy wszystko jest w porządku. Wszystko było jak należy i 5.000 złotych trafiło do kolejnej uczestniczki naszych zabaw. Jest to pierwsza wygrana pani Ewy, chociaż bawi się w nasze konkursy od początku, a więc już prawie dwa lata. Warto było jednak poczekać na taką wygraną.

Przyda się

Pani **Barbara Buza** jest mieszkanką **Suwałk**. Nie pracuje zawodowo, więc zajęcia domowe umila sobie naszym konkursem. Na sukces, który tak bardzo cieszy, trochę musiała czekać, ale wreszcie udało się – wygrała nagrodę dnia: **walkman „Aiwa"**. Pani Barbara oprócz swojej dwójki dzieci opiekuje się także piętnastoletnim, osieroconym szwagrem, Tomaszem. Tomek niedługo będzie miał urodziny, więc wygrany walkman przyda się, jak znalazł. Ale o tym sza..., to niespodzianka.

jk

GAZETA współczesna

NBA

Pierwsza piątka w play–off

Zasadniczy sezon ligi NBA zakończy się 21 kwietnia. Jednak już pod koniec marca poznaliśmy pięć drużyn, które zapewniły sobie udział w play–off. Są to zespoły: Orlando Magic, Chicago Bulls, San Antonio Spurs, Utah Jazz, Seattle SuperSonics.

Powrót do zespołu Hakeema Olajuwona nie zapobiegł porażce Houston Rockets 103:108 z Minnesotą Timberwolves. Środkowy mistrzów NBA – nie grał w dwóch poprzednich meczach z powodu kontuzjowanych kolan – po raz 29 w karierze przekroczył granicę 40 punktów, zdobył ich 46.

Shaquille O'Neal zdobywając 49 punktów ustanowił rekord sezonu. Środkowy Orlando oraz Anfernee Hardaway, który uzyskał siedem z jego 30 punktów w dogrywce, zebrali najwyższe noty w zwycięskim meczu 111:108 przeciw Washington Bullets. „Czarodzieje" przy okazji zanotowali rekord klubu – cztery kolejne wygrane na wyjeździe.

Koszykarze Chicago Bulls jako pierwsi w lidze zanotowali 60 zwycięstwo. Jednocześnie pokonując New York Knicks 107:86 zrewanżowali się za najwyższą porażkę w sezonie. „Bykom" do ustanowienia rekordu NBA brakuje jeszcze 10 wygranych z 15 pozostałych do rozegrania meczów. Michael Jordan zdobył 36 punktów i zaliczył 11 zbiórek. Jego partner, Scottie Pippen, który wrócił do gry po absencji w pięciu spotkaniach spowodowanej kontuzją kolana, nie zebrał dobrych ocen. Pierwsze punkty (w sumie sześć) uzyskał dopiero na początku finałowej kwarty. W NY Knicks wyróżnił się Patrick Ewing – 20 punktów.

W pojedynku na szczycie Pacific division, zajmujący drugie miejsce LA Lakers pokonali u siebie liderujących w tej grupie Seattle SuperSonics 94:71. Eddie Jones zdobył 26 punktów, w tym 14 w pierwszej kwarcie, a Elden Campbell i Magic Johnson po 14 dla „Jeziorowców". Najskuteczniej w SuperSonics zagrał Gary Payton – 17 „oczek".

Shawn Kemp zdobył pięć punktów w końcowych 28 sekundach meczu Seattle SuperSonics – LA Clippers (104:101). W całym spotkaniu koszykarz „Ponaddźwiękowców" rzucił 27 punktów. Pierwsze w sezonie triple–double zanotował Gary Payton (Seattle): 20 punktów, 10 zbiórek, 10 asyst.

WYNIKI:

18.03: Toronto – Denver 114:122, Philadelphia 76ers – Chicago 94:98, Milwaukee – Utah 90:107, San Antonio – Golden State 104:98, Seattle – LA Clippers 104:101.

19.03: Charlotte – Indiana 102:94, New Jersey – Vancouver 82:77, Orlando – Detroit 113:01, Houston – Golden State 102:105 (po dogrywce), Chicago – Sacramento 89:67, Dallas – Cleveland 72:81, Portland – Minnesota 106:71, LA Lakers – Seattle 94:71.

20.03: Toronto – Charlotte 107:89, Atlanta – Vancouver 98:93, Boston – Orlando 90:112, Miami – Detroit 102:93, Washington – San Antonio 101:112, New York – Indiana 102:99, Milwaukee – Sacramento 97:122, Utah – Philadelphia 76ers 107:84, LA Clippers – Minnesota 110:96.

21.03: New Jersey – Denver 97:89, Chicago – New York 107:86, Houston – Cleveland 85:98, Phoenix – Golden State 104:96, Seattle – LA Lakers 104:93.

22.03: Toronto – San Antonio 108:120, Boston – Denver 99:98, Charlotte – Atlanta 92:117, Detroit – New Jersey 111:96, Indiana – Vancouver 111:94, Washington – Orlando 108:111, Dallas – Minnesota 84:110, Milwaukee – Miami 106:122, Utah – Cleveland 88:75, LA Clippers – Philadelphia 76ers 107:93, Sacramento – Porland 80:78.

23.03: Atlanta – Detroit 92:84, Houston – Minnesota 103:108, Seattle – Philadelphia 76ers 129:89, Golden State – Phoenix 98:89.

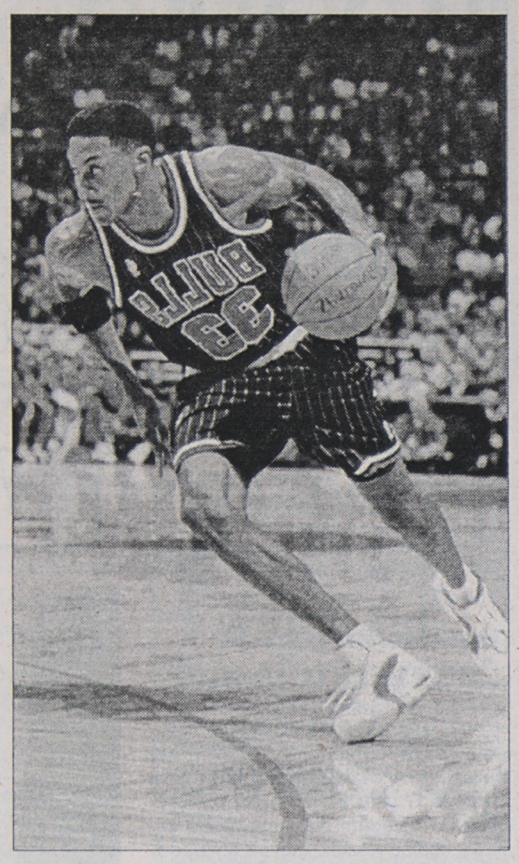

Scottie Pippen (Chicago Bulls)

TABELE

KONFERENCJA WSCHODNIA

Atlantic division

1. Orlando Magic	52	17
2. New York Knicks	38	27
3. Miami Heat	34	33
4. Washington	30	37
5. New Jersey	27	40
6. Boston	26	41
7. Philadelphia	13	55

Central division

1. Chicago Bulls	60	7
2. Indiana Pacers	41	26
3. Cleveland Cavaliers	38	29
4. Atlanta Hawks	38	29
5. Detroit Pistons	38	30
6. Charlotte Hornets	33	33
7. Milwaukee Bucks	21	45
8. Toronto Raptors	17	49

KONFERENCJA ZACHODNIA

Midwest division

1. San Antonio	48	18
2. Utah Jazz	47	20
3. Houston Rockets	42	26
4. Denver Nuggets	28	39
5. Minnesota	23	45
6. Dallas Mavericks	21	46
7. Vancouver Grizzlies	11	54

Pacific division

1. Seattle SuperSonics	52	15
2. LA Lakers	41	24
3. Phoenix Suns	33	34
4. Portland	32	35
5. Sacramento	30	36
6. Golden State	31	38
7. LA Clippers	25	42

(opr. mark)

Fot. NBA Photos

TELEGRAMY

Malbork. W meczu piłkarskich reprezentacji olimpijskich Polska zremisowała w Malborku z Rosją 0:0.

Nowy Jork. Wojciech Kowalski przegrał z Amerykaninem MaliVai'em Washingtonem 3:6, 6:2, 4:6 w II rundzie tenisowego turnieju Liptona w Key Biscayne na Florydzie.

Stellenbosch. Wyniki mistrzostw świata w biegach przełajowych: kobiety – 1. Gete Wami (Etiopia), 2. Rose Cheruiyot (Kenia), 3. Naomi Mugo (Kenia); mężczyźni – 1. Paul Tergat (Kenia), 2. Salah Hissou (Maroko), 3. Ismael Kirui (Kenia).

Sztokholm. W Lysekil tenisiści stołowi Szwecji, pokonując w rewanżowym meczu finału Superligi Francję 4:3, zapewnili sobie zwycięstwo w tych zawodach.

(opr. mark)

Mistrzostwa świata w łyżwiarstwie figurowym – Edmonton' 96

Rosja i USA podzieliły się złotem

W kanadyjskiej miejscowości Edmonton zakończyły się mistrzostwa świata w łyżwiarstwie figurowym. Przeprowadzone one były w setną rocznicę pierwszego światowego championatu. Startowało aż 48 narodowych reprezentacji, nawet z tak egzotycznych krajów dla tej dyscypliny, jak RPA, Grecja czy Meksyk.

Wśród par tanecznych po raz trzeci z rzędu nie mieli sobie równych Rosjanie Oksana Griszczuk – Jewgienij Płatow.

„Z każdym rokiem jest coraz trudniej. Jednak nie można spocząć na laurach. Pracujemy o wiele więcej niż po olimpiadzie w Lillehammer, gdy zdecydowaliśmy się kontynuować naszą karierę" – stwierdził Płatow.

W mistrzostwach bardzo dobrze zaprezentowali się nasi reprezentanci Sylwia Nowak – Sebastian Kolasiński. Publiczność i sędziowie byli zadowoleni z ich tańca w rytmie muzyki latynoamerykańskiej (gorąca samba, samba carioca i rumba). Polacy otrzymali noty powyżej 5,0 i ostatecznie zajęli 11 miejsce.

„Sylwia i Sebastian w pełni zrealizowali swoje zadanie. W przyszłości chcemy jednak wejść do pierwszej 10, co umożliwiłoby start drugiej polskiej pary tanecznej w mistrzostwach" – powiedziała ich trenerka Maria Olszewska.

Również Rosjanie triumfowali wśród par sportowych. Marina Jelcowa i Andriej Buszkow, mistrzowie Europy z 1993 roku, bezbłędnie pojechali swój program dowolny do muzyki „The Day When You Loved Me". Za zwycięstwo otrzymali 75 tysięcy dolarów. „Potrzebujemy tych pieniędzy, aby przygotować się do następnego sezonu" – stwierdził Buszkow.

Polacy – Dorota Zagórska i Mariusz Siudek za swój program otrzymali noty w granicach 4,8. Ich skokom towarzyszyły potknięcia, jednak 13 miejsce jest postępem w stosunku do ubiegłorocznych mistrzostw.

Najlepszym solistą okazał się Todd Eldredge. Amerykanin wyprzedził lepszym programem dowolnym Ilję Kulika, który prowadził po short programie.

„Jestem w siódmym niebie. Wygrałem dzięki kombinacji potrójnych skoków, której zabrakło mi w zeszłym roku. Szczęście nieczęsto uśmiechało się do mnie, wiele razy czułem gorycz porażki, ale dzisiejszy sukces zrekompensował mi wszystko" – powiedział uszczęśliwiony Todd Eldredge.

Ostatnią konkurencją mistrzostw była jazda dowolna kobiet. Niestety, zabrakło w niej Polki, Zuzanny Szwed, która zajęła 25 miejsce w programie skróconym. Jak wiadomo, w jeździe dowolnej uczestniczą 24 zawodniczki. Usprawiedliwieniem słabej postawy naszej solistki jest kontuzja. Nabawiła jej się tuż przed mistrzostwami.

Do grona amatorek powróciła Japonka – Midori Ito. Jednak to nie ona błyszczała na lodowej tafli w Edmonton. Gwiazdą okazała się młodziutka (15 lat), filigranowa (158 cm wzrostu i 48 kg wagi) o azjatyckich rysach twarzy reprezentantka USA – Michelle Kwan. W programie dowolnym fantastycznie odparła atak mistrzyni świata Chinki – Lu Chen (dwie noty 6.0) i u większości sędziów to ona była zwyciężczynią całej rywalizacji.

WYNIKI:

Pary sportowe: 1. Marina Jelcowa – Andriej Buszkow (Rosja) – 2,0 pkt, 2. Mandy Woetzel – Ingo Steuer (Niemcy) – 2,5 pkt, 3. Jenni Meno – Todd Sand (USA) – 5,5 pkt... **13. Dorota Zagórska – Mariusz Siudek (Polska) – 21,5 pkt.**

Pary taneczne: 1. Oksana Griszczuk – Jewgienij Płatow (Rosja) – 2,0 pkt, 2. Andżelika Kryłowa – Oleg Owsiannikow (Rosja) – 4,0 pkt, 3. Shae–Lynn Bourne – Victor Kraatz (Kanada) – 6,0 pkt... **11. Sylwia Nowak – Sebastian Kolasiński (Polska) – 22,0 pkt.**

Soliści: 1. Todd Eldredge (USA) – 2,0 pkt, 2. Ilja Kulik (Rosja) – 2,5 pkt, 3. Rudy Galindo (USA) – 6,0 pkt... **23. Robert Grzegorczyk (Polska) – 32,5 pkt.**

Solistki: 1. Michelle Kwan (USA) – 1,5 pkt, 2. Lu Chen (Chiny) – 3,0 pkt, 3. Irina Słutska (Rosja) – 4,5 pkt... **25. Zuzanna Szwed (Polska).**

(opr. paw)

Finał koszykarskiej ligi szkół ponadpodstawowych

„August" królem basketu?

Dzisiaj, 25 marca, o godzinie 10 rozpoczną się finałowe spotkania w I lidze szkół ponadpodstawowych w koszykówce chłopców organizowane przez SZS. W hali przy ul. Antoniukowskiej nie powinno zabraknąć emocji. W pojedynku o I miejsce spotkają się odwieczni rywale: „Mechaniak" czyli Zespół Szkół Mechanicznych oraz „August" – VI Liceum Ogólnokształcące. Mecz ten rozpocznie się o godzinie 13.

Wcześniej grać będą: ZSZ Hajnówka – III LO Białystok (godz. 10), ZSZ nr 6 Białystok – I LO Bielsk Podlaski (11), VIII LO Białystok – ZSZ nr 2 Białystok (12).

W zakończonych mistrzostwach województwa SZS w koszykówce dziewcząt triumfowała drużyna VI LO, trenowana przez Remigiusza Kozłowskiego. Na drugim miejscu uplasował się Zespół Szkół Rolniczych, a pozostałe lokaty zajęły zespoły: 3. I LO Bielsk Podlaski, 4. LO Łapy.

Nagrodę fair play otrzymało VI LO. W klasyfikacji najskuteczniejszych koszykarek na czołowych miejscach znalazły się: 1. Julita Panfil (VI LO) – 135 pkt, 2. Justyna Kuźmicz (ZSRol.) – 122, 3. Beata Pogorzelska (LO Łapy) – 92.

Za trzy punkty najwięcej razy trafiła Magdalena Leszczyńska (VI LO) – 11.

W poszczególnych drużynach za najlepsze zawodniczki uznano: Adę Jarmoszko (VI LO), Elwirę Pietraszewicz (ZSRol.), Justynę Zajączkowską (I LO Bielsk Podlaski), Sylwię Łapińską (LO Łapy).

(mark)

Awans... spod kosza

W SP 5 w Łomży odbył się finał wojewódzki w koszykówce dziewcząt, organizowany pod patronatem ZW SZS.

W decydującym starciu UKS „Piątka" z Łomży pokonał Orkana z SP 3 w Zambrowie wynikiem 54:50.

Zwycięski zespół wywalczył tym samym tytuł mistrzowski, grając w następującym składzie: Katarzyna Niecikowska, Barbara Jałbrzykowska, Emilia Dobrowolska, Anna i Magda Plona, Agnieszka Pilska, Agnieszka Kurpiewska, Klaudia Nec, Magda Śmiarowska, Monika Piaścik, ich opiekunem i trenerem jest Andrzej Wojtkowski.

Ten właśnie zespół będzie reprezentować Łomżyńskie na zawodach makroregionu Mazursko-Warszawskiego, które odbywać się będą w dniach 1-5 maja w Działdowie.

Kolejne miejsca w Mistrzostwach koszykarskich przypadły reprezentacjom: SP 3 Zambrów (opiekun Piotr Skawski), SP 5 Zambrów (Bogdan Chodkiewicz) i 4 m. – SP 3 Łomża (Stanisław Chojak).

(nom)

Szachowe mistrzostwa

Zarząd Okręgowego Związku Szachowego w Łomży zaprasza na otwarte mistrzostwa woj. łomżyńskiego. Rozgrywki odbywać się będą od godz. 10 w sobotę 30 bm. w Klubie Seniora w Łomży przy ul. Skłodowskiej 2. Prawo startu mają zawodnicy z co najmniej II kategorią szachową.

(nom)

MULTI LOTEK

Wylosowane liczby w dniu 21 marca 1996 roku:
2 – 17 – 54 – 28 – 4 – 20 – 16 – 15 – 69 – 26 – 77 – 52 – 19 – 48 – 72 – 6 – 75 – 7 – 45 – 73
Wylosowane liczby w dniu 22 marca 1996 roku:
44 – 17 – 36 – 67 – 75 – 60 – 25 – 3 – 61 – 35 – 8 – 19 – 33 – 38 – 30 – 34 – 49 – 68 – 15 – 64

LOTTO

DUŻY LOTEK
4, 17, 27, 37, 41, 48
EXPRESS LOTEK
1, 5, 10, 24, 29

Wiosenny bieg Radia Białystok

Ponad 270 dziewcząt i chłopców powitało biegiem na przełaj w ubiegły czwartek, 21 bm., pierwszy dzień wiosny. Pożytecznie i przyjemnie organizatorzy imprezy – Szkolny Związek Sportowy i Radio Białystok – zagospodarowali wolny czas młodzieży ze szkół podstawowych i ponadpodstawowych. Trasy w białostockim Zwierzyńcu przypominały raczej narciarskie, a nie biegowe, zostały jednak dobrze przygotowane. Nagrody dla zwycięzców ufundowało Studio Hi Fi Joker.

Kolejność. **1000 m (do lat 15)** – 1. Zofia Małachowska, 2. Eliza Bezubik (obie SP 2 Wasilków), 3. Anna Gryc (SP 16 Białystok); 1. Krzysztof Miczejko (SP Supraśl), 2. Piotr Żukowski (SP 2 Wasilków), 3. Marcin Zajączkowski (SP 26 Białystok).

1000 m (do lat 19) – 1. Izabela Łuckiewicz (Podlasie), 2. Renata Zaniewska (Juvenia), 3. Sylwia Sadowska (Podlasie); **2000 m** 1. Marcin Wróblewski (Juvenia), 2. Tomasz Dąbrowski (Podlasie), 3. Przemysław Bobrowski (Juvenia).

(j.w.)
Fot.: Andrzej Zgiet

Mistrzostwa Europy w zapasach w stylu wolnym

Drugi tytuł Garmulewicza

W hali w pobliżu słynnego Nepstadionu rozegrane zostały mistrzostwa Europy w zapasach w stylu wolnym. Zawody te były okazją do zdobycia kwalifikacji do igrzysk olimpijskich. Do Atlanty pojedzie po ośmiu najlepszych wolniaków w każdej kategorii wagowej.

Przed wyjazdem na mistrzostwa, trener Jan Walkowiak liczył na wywalczenie czterech miejsc gwarantujących udział biało-czerwonych w Atlancie.

Szkoleniowiec był nieco zmartwiony, gdyż tuż przed wyjazdem do Budapesztu Marek Garmulewicz (mistrz Europy 1994) poślizgnął się na spacerze i upadł niefortunnie na bark tak, iż nadciągnął więzadła barkowo-obojczykowe.

W pierwszej walce mistrzostw Garmulewicz w wadze 100 kg bez problemu wygrał z Gruzinem Czeszelaszwilim 8:2. Później nasz reprezentant pokonał Łotysza Igora Samsunoksa 5:3 i Turka Alima Kayali 9:1 awansując do finału mistrzostw.

Niestety, inni Polacy w kategoriach do 48, 57, 68 i 82 kg: Marcin Chiliński, Tadeusz Kowalski, Władysław Wyrwał i Michał Stanisławski nie zmieścili się w czołowej ósemce.

Marek Garmulewicz w finale spotkał się z Milanem Mazacem (Słowacja). Przed walką nasz zawodnik powiedział: „Przeciwnika znam doskonale. Walczyliśmy ze sobą wielokrotnie. Częściej wygrywałem, ale dwa lub trzy ostatnie pojedynki przegrałem. W tym roku będzie to nasza pierwsza walka. Samopoczucie mam dobre, gorzej ze zdrowiem. Wciąż boli mnie bark".

Pojedynek finałowy był bodaj najciekawszy w serii finałowej. Przez 5 minut zawodnicy nie zdobyli punktów, ale próbowali wózków, młynków, walczyli o uchwyt. Aktywniejszy był Polak. W dogrywce Słowak przeprowadził tzw. „posadkę", ale Polak skontrował, robiąc odejście. Sędziowie przyznali obu zapaśnikom po punkcie. Jednogłośnie decyzją arbitrów mistrzem Europy został zawodnik Slavii Ruda Śląska Marek Garmulewicz.

Do małego finału (walka o brązowy medal) dotarł w wadze do 90 kg Robert Kostecki. W decydujących bojach Polak pokonał Ricardasa Pauliukonisa 10:8 oraz Węgra Petera Bacsę 4:1.

Kostecki w walce o III miejsce spotkał się z Sagidem Murtazaliewem (Ukraina) i przegrał 1:6.

Awans olimpijski wywalczył również Jan Krzesiak (63 kg). W decydującej walce o Atlantę Polak wygrał ze Szwajcarem Martinem Muellerem.

(opr. mark)

Ekstraklasa piłkarska

Gol Piekarskiego

Piłkarze ekstraklasy rozegrali pierwszą, pełną kolejkę spotkań. Prowadzący duet (Legia, Widzew) powiększył swoje konta o kolejne trzy „oczka". Znakomicie wkomponował się w nowy zespół były jagiellończyk Mariusz Piekarski. Pierwszy ligowy mecz w barwach Zagłębia Lubin uwieńczył on strzeleniem gola.

Górnik Zabrze – GKS Katowice 0:4 (0:2). Bramki strzelili: Łomako (6, samobójcza), Furtok (27), Widuch (74), Bała (83). Czerwona kartka: Warzecha (Górnik). Widzów: 6313.

Sokół Tychy – Stal Mielec 2:1 (0:0). Bramki strzelili: Wilk (60), Jahaja (81) – dla Sokoła oraz Cygan (90) – dla Stali. Widzów: 4 tys.

Raków Częstochowa – GKS Bełchatów 1:0 (0:0). Bramka: Skrzypek (85). Widzów: 5 tys.

ŁKS Łódź – Siarka Tarnobrzeg 2:0 (0:0). Bramki strzelili: Kłos (55) i Wędzyński (61, karny). Czerwona kartka: Ożóg (64 min, Siarka). Widzów: 3108.

Pogoń Szczecin – Widzew Łódź 0:1 (0:1). Bramka: Koniarek (35). Widzów: 9 tys.

Śląsk Wrocław – Amica Wronki 2:2 (0:1). Bramki strzelili: Kostek (57), Kujawa (81, karny) – dla Śląska oraz Małachowski (28), Fode (87) – dla Amicy. Widzów: 6300.

Hutnik Kraków – Legia Warszawa 0:3 (0:1). Bramki strzelili: Podbrożny (39), Bednarz (63), Staniek (87). Widzów: 5 tys.

Lechia/Olimpia Gdańsk – Stomil Olsztyn 1:2. Bramki strzelili: Ciliński (45) – dla Lechii oraz Płuciennik (17), Czereszewski (53) – dla Stomilu. Widzów: 6 tys.

Zagłębie Lubin – Lech Poznań 2:2 (0:0). Bramki strzelili: Piekarski (50), Kałużny (75) – dla Zagłębia oraz Trzeciak (51), Prabucki (71) – dla Lecha. Widzów: 2,5 tys.

1. Legia	19	48	49:15
2. Widzew	18	44	43:13
3. Stomil	19	29	20:19
4. Hutnik	18	28	30:33
5. Lech	18	27	32:22
6. Katowice	19	27	22:18
7. Raków	19	27	21:19
8. Amica	18	26	20:18
9. Pogoń	19	25	19:22
10. ŁKS	19	25	22:26
11. Górnik	18	23	25:31
12. Zagłębie	18	22	20:18
13. Śląsk	18	22	19:21
14. Stal	18	22	20:33
15. Sokół	19	20	20:29
16. Olimpia	18	20	20:32
17. Bełchatów	19	12	17:31
18. Siarka	18	12	14:33

(opr. paw)

Program naprawczy Włókniarza

Spokojny marsz krok po kroku

Zarząd KS „Włókniarz" Białystok stoi na stanowisku budowy solidnych podwalin, które zagwarantują w przyszłości sukcesy przede wszystkim wiodącej sekcji koszykówki kobiet – to główne motto działań włodarzy klubu, które usłyszeliśmy na konferencji prasowej odbytej w ubiegłym tygodniu.

Jak poinformował prezes Włókniarza – Krzysztof Putra – do końca kwietnia br. zarząd klubu przygotuje program naprawczy, który ma pomóc w uzdrowieniu finansów. Narastający od kilku lat dług Włókniarza wraz z odsetkami sięga około 8 mld starych złotych. Na szczęście klub doszedł już do porozumienia z większością wierzycieli. Trwają konkretne rozmowy ze sponsorami i władzami miejskimi. Klub dąży do komunalizacji hali, która by pomogła w dość trudnej sytuacji Włókniarza. To właśnie utrzymanie hali pochłania najwięcej funduszy. Co roku należy przeznaczyć na obiekt około 2,4 mld starych złotych (bez amortyzacji).

Na konferencji obecny był również trener, Eugeniusz Hałaburda, który m.in. powiedział: „Zawodniczki otrzymały dotychczas tylko trzy premie z dwunastu im przysługujących. Stypendia wypłacane były w miarę regularnie. Mimo tego dziewczęta zrozumiały trudną sytuację klubu, nikt nie groził strajkiem. Zapanowała natomiast mobilizacja przed trudną walką o utrzymanie się w lidze".

Wszystkie żądania zostaną spełnione – dodał K. Putra. Również i te wobec byłych zawodniczek i trenerów.

Co do przyszłości drużyny i ewentualnych wzmocnieniach, prezes Włókniarza odparł, iż będą one uzależnione od sponsorów, ich środków wyłożonych na drużynę oraz funduszy klubu. „To musi być spokojny marsz, krok po kroku. Łatwo stworzyć drużynę jednego sezonu, po której później nie zostaje nic. Nie tędy jednak droga".

(mark)

Piłkarski sparring

Trzecioligowcy górą

W ubiegły weekend miały odbyć się w naszym regionie trzy mecze sparingowe z udziałem trzecioligowców. Z powodu złe przygotowanych boisk, swych ulubieńców mogli zobaczyć tylko widzowie w Suwałkach. Oto krótka relacja z tego meczu.

Wigry Suwałki – Mazur Ełk 4:1 (2:0).

Bramki dla Wigier zdobyli: W. Kropiwnicki (34), Stachow (38), Z. Kowalewski (55), Krzywicki (74). Goście jedynego gola strzelili w 67 minucie.

WIGRY: K. Kropiwnicki – Warakomski, Bartosiak, Galiński, Spura, Z. Kowalewski, Siłkowski, Stachow, Omilianowicz, W. Kropiwnicki, Szarnecki. Na zmiany wchodzili: W. Kowalewski, Śliwiński, Mikucki, Krzywicki.

Przez całe spotkanie olbrzymią przewagę mieli miejscowi. Grali spokojnie i widać było, iż nie angażują w ten mecz wszystkich swoich sił. Goście natomiast starali się walczyć z trzecioligowcem o jak najlepszy rezultat. Umiejętności jednak starczyło im tylko na zdobycie honorowej bramki.

(paw)

Losowanie europejskich pucharów

Już bez Legii

W Muzeum Olimpijskim w Lozannie dokonano losowania półfinałów piłkarskich europejskich pucharów.

Oto zestawienie par w Lidze Mistrzów, PZP i Pucharze UEFA:

Liga Mistrzów: Ajax Amsterdam – Panathinaikos Ateny i Juventus Turyn – FC Nantes (pierwsze mecze 3 kwietnia – rewanże 17 kwietnia).

Puchar Zdobywców Pucharów: Deportivo La Coruna – Paris Saint Germain, Feyenoord Rotterdam – Rapid Wiedeń (pierwsze mecze 4 kwietnia – rewanże 18 kwietnia).

Puchar UEFA: Slavia Praga – Girondins Bordeaux, Bayern Monachium – FC Barcelona (pierwsze mecze 2 kwietnia – rewanże 16 kwietnia).

Triumfator pojedynku Bayern Monachium – FC Barcelona podejmie 1 maja na własnym stadionie zwycięzcę dwumeczu Slavia Praga – Girondins Bordeaux (mecz rewanżowy 15 maja).

❁

Oto wyniki rewanżowych spotkań Pucharu Zdobywców Pucharów:

Paris Saint Germain – AC Parma 3:1 (2:1). Bramki strzelili: Rai – (8 i 68 – obie z karnych), Loko (37) – dla PSG oraz Melli (26) – dla Parmy. Widzów 44 tys. Pierwszy mecz 0:1. Awans: **PSG.**

Feyenoord Rotterdam – Borussia Moenchengladbach 1:0 (0:0). Bramkę zdobył Trustfull (84). Widzów 45 tys. Pierwszy mecz 2:2. Awans: **Feyenoord.**

Rapid Wiedeń – Dynamo Moskwa 3:0 (0:0). Bramki strzelili: Jancker (48 i 74), Stoeger (61, karny). Czerwone kartki: Czericzew (29 min Dynamo) i Tereszin (83 Dynamo). Widzów 44 tys. Pierwszy mecz 1:0. Awans: **Rapid.**

Real Saragossa – Deportivo La Coruna 1:1 (1:0). Bramki strzelili: Morientes (37) – dla Realu oraz Bebeto (63) – dla Deportivo. Widzów: 32 tys. Pierwszy mecz 0:1. Awans: **Deportivo.**

(opr. paw)

Memoriał Fischera

W Zakopanem rozegrane zostały zawody w narciarstwie klasycznym o memoriał znanego działacza Ludwika Fischera.

W biegu na dystansie 5 km startowało 16 zawodniczek, a pierwsze miejsce zajęła Bernadetta Piotrowska (Włókniarz Bielsko-Biała) – 13.48,3. Na drugim miejscu uplasowała się Iwona Grzywa (WKS Zakopane) – 14.20,0. Kolejne miejsca zajęły zawodniczki Supraślanki SMS: Agnieszka Piekarska – 14.54,1 i Agata Jakubik – 15.09,8.

(mark)

GAZETA współczesna

– dziennik regionalny. **Adres**: Białystok, ul. Suraska 1, skr. poczt. 193, teleks 852–106, fax 423–245. **Wydawca**: „Kresy BO" sp. z o.o., **prezes – Zbigniew Fabjańczuk, wiceprezes i redaktor naczelny – Jerzy Kostrzewski** – tel. 420–935. **Sekretariat redakcji** – tel. 422–377, modem 421–508. **Dział miejski** – tel. 421–118, 441–762, 423–240. **Dział ekonomiczny** – tel. 425–366. **Dział reportażu** – tel. 423–240, 423–241, 441–746. **Dział społeczny** – 427–710, 441–746. **Dział sportowy** – 422–317. **Magazyn Tydzień** – tel. 441–746. **Studio komputerowe i korekta** – tel. 422–623. **Biuro marketingu i promocji** – tel. 423–242, 423–244. **Biuro reklam i ogłoszeń** – tel./fax 425–116, kierownik – tel. 420–521. **Oddziały**: Giżycko, ul. Pocztowa 3 – tel./fax 52–80; Łomża, Aleja Legionów 7 – tel./fax 165–697; Suwałki, ul. Kościuszki 32 – tel. 663–000, fax 665–726. **Druk**: Białostockie Zakłady Graficzne. Konto: 340409–808–136 w PBG SA Oddział w Białymstoku. Redakcja nie odpowiada za treść reklam i ogłoszeń. Materiałów nie zamówionych redakcja nie zwraca, w nadesłanych zastrzega sobie prawo dokonywania skrótów i zmiany tytułów.

Redaktor wydania – Mirosław Piontkowski

tb

XIII Wojewódzki Zjazd „Zielonych"

Optymistyczny LZS – blues

Nie było i nie ma dotąd organizacji sportowej działającej z tak dużym zespołem ludzkim na Białostocczyźnie i to nieprzerwanie od 1946 roku. A zaczęło się, gdy w Uhowie, Kuźnicy Białostockiej i Boćkach powstały w środowisku wiejskim pierwsze Ludowe Zespoły Sportowe. Organizacja ta przetrwała w pierwotnej formie wszystkie nasze dziejowe zakręty, wiele zmian w rodzimej kulturze fizycznej. Ludowe Zespoły Sportowe działają dziś w 283 ogniwach skupiając 11.235 członków.

Wczoraj, 24 bm., w Zespole Szkół Melioracji Wodnych w Białymstoku odbył się XIII Wojewódzki Zjazd Delegatów Zrzeszenia Ludowe Zespoły Sportowe woj. białostockiego. Był to wyjątkowo uroczysty Zjazd, bowiem w tym roku LZS obchodzi piękny jubileusz 50–lecia działalności.

Z zaproszonych gości m.in. udział wzięli: minister Adam Dobroński, sekretarz Rady Głównej LZS Helena Koziej, przewodniczący Wojewódzkiego Sejmiku Samorządowego Mieczysław Januszewski, wicewojewoda Grzegorz Rykowski, kurator Tadeusz Kaluta, wiceprezydent miasta Marek Kozłowski, przewodniczący ZW PSL Aleksander Biesiacki, posłowie Stanisław Maliszewski i Sergiusz Plewa oraz prezes BKOl. Janusz Kochan.

W okresie sprawozdawczym, czyli ostatnich pięciu lat, LZS zapisały na swe konto wiele cennych sukcesów.

Zarówno w sporcie masowym, jak i wyczynowym, a najlepszą wizytówką sukcesów był poczet sztandarowy w składzie: Krystyna Danilczyk–Zabawska, Katarzyna Żakowicz i Radosław Świć. Wszyscy są mistrzami kraju w lekkiej atletyce, członkami kadry olimpijskiej grupy „B".

W dowód uznania, wielu trenerów i działaczy zostało uhonorowanych odznaczeniami państwowymi i branżowymi. Złote odznaki „Zasłużony Białostocczyźnie" otrzymali: Mikołaj Pawilcz i Sławomir Pogorzelski. Złotymi odznakami „Zasłużony Działacz Kultury Fizycznej" udekorowano Wiesława Joszczyka i Romualda Chylińskiego.

Każdy jubileusz jest okazją do wspomnień. Przypomniano pierwsze lata, jakże trudne, ale zarazem pełne romantyzmu i serdecznej zabawy w sport. Oklaskami powitano wczoraj pierwszych pionierów LZS–owskiego sportu: Franciszkę Wojno, Jerzego Nalewajkę, Franciszka Ilczuka, Fabiana Ciruka oraz Leona Mosiejkę. Od początku największą popularnością cieszyła się piłka nożna, tenis stołowy, lekkoatletyka, podnoszenie ciężarów, szachy oraz kolarstwo, narciarstwo, a nawet boks.

Niestety, te ostatnie trzy dyscypliny zostały wykreślone z dzisiejszego programu działalności. Szkoda szczególnie kolarstwa. A o jego chlubnych kartach przypomniał w kuluarowych rozmowach, wychowanek LZS, reprezentant kraju w kolarstwie szosowym, Paweł Świderski.

Działalność LZS w środowiskach wiejskich ulega wahaniom w zależności od entuzjazmu działaczy oraz szkoleniowców i... co jest najważniejsze, od pomocy finansowej gmin. Dzięki osobistemu zaangażowaniu byłego wójta gminy Krynki, Fabiana Ciruka powstał tam kompleks sportowo – rekreacyjny, co ożywiło życie sportowe. W rozgrywkach „Piłkarska Kadra Czeka" co roku udział bierze ponad 150 drużyn. W ostatniej edycji '95, zespół z Michałowa wywalczył piąte miejsce w kraju.

Na bardzo podatny grunt w wiejskich szkołach trafiła w roku 1994 inicjatywa Urzędu Kultury Fizycznej i Turystyki powoływania Uczniowskich Klubów Sportowych. Z powodzeniem działają już na Białostocczyźnie 42 kluby. W tej statystyce LZS zajmują czołowe miejsce w kraju.

W sporcie kwalifikowanym największe sukcesy w ostatnich czterech latach zanotowali lekkoatleci Podlasia. Juniorzy drużynowo zdobyli w roku ubiegłym IV miejsce w kraju, a seniorzy awansowali do I ligi. Również młodzi zapaśnicy Podlasia zaliczani są do czołowych zawodników w Polsce.

Póki co, w najbliższą niedzielę na Białostocczyźnie odbędzie się znów wiele imprez, a w tygodniu działacze będą „głowić" się nad zdobyciem pieniędzy. W czasie wczorajszych obrad, entuzjazmu do dalszej pracy dodał występ orkiestry Zespołu Szkół Melioracji Wodnych. Optymistyczny LZS – blues.

LESZEK TARASIEWICZ

KOSZYKARSKA EKSTRAKLASA

PLAY–OFF O MIEJSCA 1 – 8

Mazowszanka PEKAES Pruszków – Polonia Przemyśl 76:87 (33:52) oraz 73:72 (33:39). Stan rywalizacji 2:2.

10,5 Basket Club Poznań – Śląsk ESKA Wrocław 81:87 (44:40). Stan rywalizacji 3:0 dla Śląska i awans tej drużyny do półfinału.

Komfort Stargard Szczeciński – Browary Tyskie Bobry Bytom 78:66 (33:36) oraz 90:70 (51:29). Stan rywalizacji 2:2.

AZS Elana Toruń – Nobiles Azoty Włocławek 93:74 (52:38) oraz 87:86 (41:42). Stan rywalizacji: 2:2

O UTRZYMANIE SIĘ

TUK Stal Stalowa Wola – Zastal Zielona Góra 84:70. Stan rywalizacji 3:2 dla Stali. Zastal został zdegradowany do II ligi.

O AWANS DO I LIGI

Pogoń Sanco–Pol Sosnowiec – Unia Tarnów 85:68 (49:34). Pogoń awansowała do ekstraklasy.

(mark)

DGG AZS Toruń – Agnella Włókniarz 90:72 (51:31)

Bez nerwów

W ostatnim ligowym spotkaniu koszykarskiej ekstraklasy zawodniczki Agnelli Włókniarza przegrały na wyjeździe z DGG AZS Toruń 72:90.

DGG AZS: Łomako – 33, Fomina – 12, Waliszewska – 11, Karwat – 10, Lipińska – 9, Sowińska – 8, Danielewska – 5, Kowalska – 2.

AGNELLA: Bukovac – 19, Smirnowa – 14, Kielmel – 13, Jędrzejewska – 13, Kruczenko – 8, Tarasiewicz – 5, Szejnoga – 0, Pałczyńska – 0, Panfil – 0.

Pomimo iż mecz toczył się o przysłowiową pietruszkę (drużyny miały już zapewniony byt w I lidze), oba zespoły poważnie i prestiżowo potraktowały ostatni swój występ w tym sezonie.

Do 10 minuty pojedynek był wyrównany. Prowadziła wówczas Agnella 12:11. Jednak w miarę upływu czasu przewagę uzyskały akademiczki, które już w 17 minucie wygrywały różnicą 20 punktów.

Bardzo dobrze zagrała Elena Łomako, która aż sześć razy trafiła zza linii 6,25 metrów.

WYNIKI

Mecze o I miejsce: ŁKS „Żywiec" Łódź – Warta SA Gdynia 68:58 (34:25) oraz 66:70 (32:41). Stan rywalizacji 4:2 dla Warty. Gdynianki zdobyły tytuł mistrza Polski.

Mecz o III miejsce: Olimpia Whirlpool Poznań – MTK Star Foods Pabianice 84:83 (40:36). Stan rywalizacji 3:2 dla Olimpii, która wywalczyła brązowe medale mistrzostw kraju.

Mecz o V miejsce: Wisła Miraculum Kraków – Ślęza Polifarb Wrocław 78:78 (42:38). Wisła zajęła V miejsce.

Mecz o VII miejsce: Polonia PBK Warszawa – Stilon Gorzów 91:70 (44:31). Polonia zajęła VII miejsce.

O utrzymanie się w lidze:

Quay AZS Poznań – AZS DGG Toruń 89:107 (43:43).

1. AZS DGG	8	367:319
2. Agnella	6	282:299
3. Quay	4	309:340

(mark)

Cracovia Kraków – Jagiellonia 2:0 (0:0)

Z dokładnością Zegarka

Porażką powitali piłkarską wiosnę zawodnicy Jagiellonii Białystok. Podopieczni trenera Ryszarda Karalusa ulegli w Krakowie Cracovii 0:2 (0:0). Dwa gole zdobył dla miejscowych, wprowadzony do gry w 58 minucie, Zegarek.

CRACOVIA: Kwedyczenko – Depa, Mróz, Duda – Kubik (46 min Powroźnik), Węgiel (68 min Kowalik), Wrześniak, Hajduk, Gruchała – Hrapkowicz, Rajko (58 min Zegarek)

JAGIELLONIA: Kudrycki – Markiewicz, Manelski, Struczewski, Z. Szugzda – Gierejkiewicz (80 min Surynowicz), D. Bayer, Czykier, Maciejczuk – Danielewicz, Tomar (70 min Matys)

Bramki zdobył: Zegarek (63 i 75 min)

Sędziował: Andrzej Dymek (Wrocław)

Żółte kartki: Gierejkiewicz, Tomar

Widzów: 4000

Już od początku meczu wyraźną przewagę uzyskali piłkarze Cracovii. W 1 minucie Kubik strzałem z główki omal nie zaskoczył Kudryckiego. Na szczęście piłka poszybowała ponad poprzeczką bramki Jagiellonii.

Sześć minut później na polu karnym białostoczan doszło do nieporozumienia. Maciejczuk podał piłkę do Kudryckiego i sędzia podyktował rzut wolny pośredni z około 10 metrów. I tym razem strzał piłkarzy Cracovii był niecelny.

Białostoczanie ograniczali się w I połowie do groźnych kontrataków. W 25 minucie Czykier podał do Danielewicza, lecz jego strzał został zablokowany przez obrońców Cracovii. Tak samo została zakończona akcja Czykiera z D. Bayerem w 35 minucie gry.

Po zmianie stron białostoczanie zagrali odważniej, nie tylko ograniczając się do obrony. W 46 min Tomar, a w chwilę później Danielewicz próbowali pokonać bramkarza Cracovii. W 58 minucie trener, Ireneusz Adamus, wprowadził do gry Zegarka, który zmienił Rajko. Nie minęło pięć minut i piłkarz ten zdobył pierwszego gola dla Cracovii. Zegarek dobił piłkę po zamieszaniu na polu karnym Jagiellonii. W 75 min krakowianin plasowanym strzałem podwyższył wynik na 2:0.

Jagiellończycy po utracie dwóch goli próbowali zmniejszyć rozmiary porażki. W 76 min strzał z główki D. Bayera obronił Kwedyczenko. Niestety, również niegroźne strzały Matysa minęły słupki bramki gospodarzy.

Po meczu trener Cracovii, Ireneusz Adamus, który złożył swoją dymisję, powiedział: „Mój zespół wygrał zasłużenie. Mieliśmy więcej sytuacji strzeleckich. Jagiellonia od początku meczu nastawiła się na grę na remis i trzeba przyznać, iż była bliska osiągnięcia tego celu. Białostoczanie zagrali bardzo dobrze w obronie, neutralizując poczynania moich napastników. Jagiellończycy, mimo porażki, pozostawili dobre wrażenie".

MARIUSZ KLIMASZEWSKI

II LIGA PIŁKARSKA

GRUPA I

Górnik Konin – Szombierki Bytom 0:0, Chrobry Głogów – Ruch Chorzów 1:3, Miedź Legnica – Ślęza Wrocław 2:1, Varta Start Namysłów – Polonia Gdańsk 0:0, Lechia Zielona Góra – Zawisza Bydgoszcz 2:2, Krisbut Myszków – Naprzód Rydułtowy 2:1, Bałtyk Gdynia – Chemik Police 2:0, Polonia Bytom – Warta Poznań 3:0, Odra Wodzisław – Stilon Gorzów Wielkopolski 6:3.

1. Ruch	18	44	46:11
2. Odra	18	38	52:21
3. Zawisza	18	32	27:18
4. Szombierki	18	30	30:23
5. Górnik	18	30	25:19
6. Krisbut	18	29	26:17
7. Varta	18	24	21:18
8. Polonia G.	18	24	29:30
9. Bałtyk	18	22	28:35
10. Miedź	18	21	17:26
11. Warta	18	21	14:23
12. Lechia	18	21	19:31
13. Chemik	18	20	21:35
14. Naprzód	18	19	21:32
15. Stilon	18	18	25:26
16. Ślęza	18	17	19:30
17. Polonia B.	18	16	21:29
18. Chrobry	18	16	11:28

GRUPA II

Świt Nowy Dwór Mazowiecki – Okocimski Brzesko 1:2, Stal Stalowa Wola – KSZO Ostrowiec Świętokrzyski 2:0, Jeziorak Iława – Petrochemia Płock 1:1, Hetman Zamość – Polonia Warszawa 0:2, Avia Świdnik – Motor Lublin 3:0, Unia Tarnów – Wisła Kraków 1:0. Mecze Hutnik Warszawa – Pomezania Malbork i Lublinianka Lublin – FAMEG Radomsko – zostały odwołane.

1. Jeziorak	18	37	29:14
2. Polonia	18	34	36:22
3. Cracovia	18	33	29:14
4. Petrochemia	18	33	27:13
5. Wisła	18	31	35:20
6. Avia	18	27	18:18
7. Radomsko	17	26	24:19
8. Stal	18	25	30:23
9. Okocimski	18	25	15:13
10. Pomezania	17	23	23:32
11. Unia	18	22	22:23
12. Świt	18	22	17:22
13. Hetman	18	22	17:27
14. KSZO	18	19	18:24
15. Hutnik	17	18	18:25
16. Jagiellonia	**18**	**17**	**17:31**
17. Lublinianka	17	13	13:26
18. Motor	18	11	16:38

(paw)

Zachmurzenie duże i umiarkowane. Miejscami opady śniegu, śniegu z deszczem i deszczu. Temp. maks. w dzień od 3 do 5 st., min. w nocy od - 3 do - 5 st. Wiatr słaby w dzień, okresami umiarkowany, przeważnie wschodni i południowo-wschodni.

Imieniny: Marioli, Dyzmy i Wieńczysława

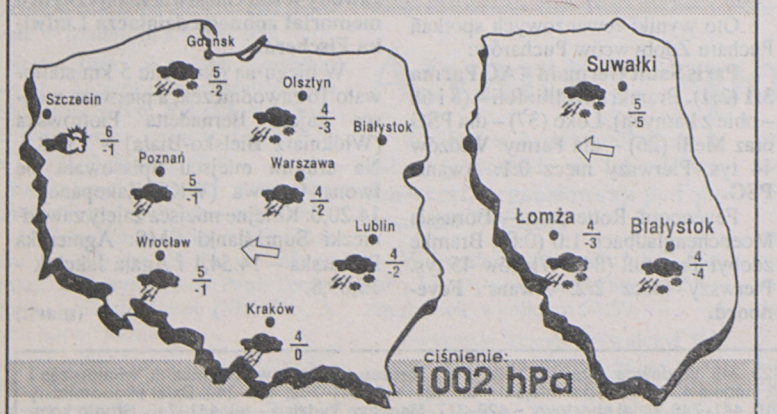

Podlasiak Sponsorem prognozy pogody jest sklep Podlasiak, zajmujący się sprzedażą wykładzin dywanowych, PCV, tapet. Białystok, Branickiego 17, tel. 327-417

BUTY
FILA
Reebok
NIKE
Starter, Białystok, ul. Sienkiewicza 18.

HALLO TAXI 96-27
20% ZNIŻKI PRZY ZAMÓWIENIACH TELEFONICZNYCH