- Co w USA piszą o sprawie Oleksego – „Nagrywały obie strony" str. 6.
- 18 lutego czeka nas referendum – „Czuwanie nad uwłaszczeniem" str. 3.
- W Łomży ogrzewają domy „kozami" – „Europejskie ceny i VAT" str. 4.
- Świadectwa udziałowe w cenie – „Lekcja kapitalizmu" str. 7.
- Na wsi można robić biznes – „Kredyt dla rolnika" str. 7.
- Ruch w skarbówkach – „Kolejka po PIT–y" str. 8.

GAZETA WSPÓŁCZESNA

Nr indeksu 350133

DZIENNIK REGIONALNY • Białystok, Giżycko, Łomża, Suwałki • Nr 5 (13408) • Poniedziałek, 8.01.96 r.

ISSN - 0137-9488 Nakład 25000 egz. Cena 50 gr (5.000 zł)

Więcej informacji na stronie 22.

Pieniądze pożyczone od dwóch polskich banków krążyły pomiędzy firmami w których pierwsze skrzypce grali bracia B.

W białych kołnierzykach

Wojewódzka Biblioteka Publiczna im. Ł. Górnickiego w Białymstoku Czytelnia Czasopism

Prokuratura Wojewódzka w Białymstoku skierowała do sądu akt oskarżenia przeciwko trzem osobom wyłudzającym kredyty i posługującym się fałszowanymi dokumentami. Chodzi o kwotę blisko 700 tys. dolarów pożyczonych z polskich banków w latach 1991-1992. Pieniądze brały firmy polskie, powiązane osobami oskarżonych z firmami brytyjskimi. Następnie w wyniku kolejnych transakcji, dokonywanych przy pomocy fałszywych dokumentów, dolary opuszczały Polskę. Zamówione zaś w firmach brytyjskich maszyny i urządzenia, nigdy nie trafiały do Polski.

Oskarżeni zaprzeczają scenariuszowi prokuratora i nie przyznają się do zarzucanych im czynów. Sprawę rozpatrywać będzie Sąd Wojewódzki w Warszawie.

Według prowadzących śledztwo, kluczową rolę w całej sprawie odgrywali dwaj bracia z Warszawy. Jeden z nich założył firmę „N.C.P. Ltd", na wyspie Man należącej do Wielkiej Brytanii. Można na niej za minimalną kwotę zarejestrować i prowadzić najzupełniej legalną spółkę. Spółka ta może bez przeszkód kumulować zyski z transakcji z siostrzanymi firmami działającymi w innych krajach.

W tym wypadku było tak samo. Właściciel firmy „N.C.P. Ltd" z wyspy Man założył również spółkę „ITD" w Londynie.

– Umożliwiało to wystawianie oryginalnych dokumentów i prowadzenie korespondencji. Stąd też były faktury „pro forma" – powiedział prokurator prowadzący sprawę.

Potem spółka z wyspy Man założyła firmę – córkę w Warszawie, nazwijmy ją – „N.O.P.P. SA". Ta zaś dociera do Czyżewa w województwie łomżyńskim, gdzie wchodzi w jeszcze inną spółkę, tym razem z udziałem gminy.

Trzeba przy tym pamiętać, że w każdej z tych spółek jakąś rolę odgrywają trzej oskarżeni, największą zaś, ten z braci, który założył firmę matkę, na brytyjskiej wyspie Man. Jednocześnie oskarżeni pełnią w tych firmach różne funkcje – prezesa zarządu, dyrektora, zastępcy prezesa, członka rady nadzorczej.

Pierwszy kredyt oskarżeni wyłudzili w maju 1991 roku. Warszawska spółka pożyczyła wówczas od banku PKO BP – 123 tys. dolarów. Pieniądze miały być przeznaczone na zakup specjalistycznych urządzeń elektronicznych od londyńskiej firmy „ITD".

Ta przedłożyła bankowi swoją ofertę sprzedaży maszyn, oraz fakturę „pro forma" – obie podpisane przez pana J. – w rzeczywistości jednego z braci B. Dla uwiarygodnienia całej transakcji bank otrzymał też umowę o współpracy pomiędzy warszawską firmą a macierzystą spółką z wyspy Man. Ta ostatnia gwarantowała odbiór urządzeń wyprodukowanych przez firmę warszawską. Urządzenia miały być wyprodukowane za pomocą maszyn kupionych od firmy „ITD".

Bank nie wiedząc, że spółki są ze sobą powiązane i że na dokumentach figurują podrobione podpisy – w rzeczywistości tej samej osoby, przelał pieniądze do banku w Londynie, na konto firmy „ITD".

123 tys. dolarów warte było wówczas około 1,4 miliarda starych złotych.

Według ustaleń prokuratury, zamówiona aparatura nigdy nie została dostarczona do firmy w Warszawie, a ze 123 tys. dolarów do banku wróciło jedynie 35 tys. Zadłużenie to przyczyniło się zresztą do ogłoszenia upadłości spółki.

Ciąg dalszy na str. 2.

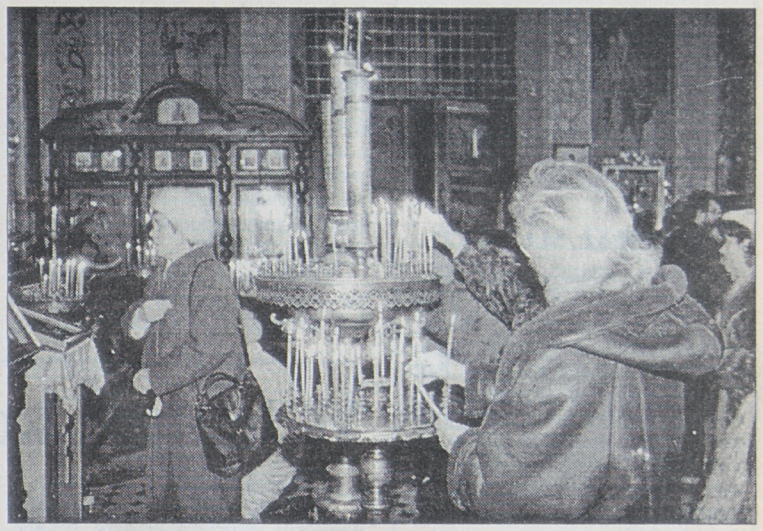

Boże Narodzenie w Kościele Prawosławnym

Narodził się dla wszystkich

W sobotę i niedzielę wyznawcy prawosławia na Białostocczyźnie i w całej Polsce uroczyście obchodzili Święto Narodzenia Jezusa Chrystusa.

W sobotę wieczorem, w Katedrze p.w. św. Mikołaja, nabożeństwo odprawił Ordynariusz Prawosławnej Diecezji Białostocko – Gdańskiej Ordynariusz Polowy Wojska Polskiego – arcybiskup Sawa.

We wspólnej modlitwie i śpiewie uczestniczyli kapłani i licznie przybyli wierni. Podzielono się też prosforą – chlebem błogosławionym przez cerkiew.

Na zakończenie rozbrzmiały kolędy. Zgodnie z tradycją, przy ich wspólnym śpiewaniu, odprowadzono abp Sawę do Kurii Biskupiej. W niedzielę, po północy, abp Sawa odprawił w cerkwi p.w. Ducha św. na Antoniuku uroczystą pasterkę (Wsienocznuju). Z kolei o godz. 10 sprawował on uroczystą liturgię św. w katedrze p. w. św. Mikołaja, w której uczestniczył konsul generalny Republiki Białoruś w Białymstoku – Michaił Slemniow.

Zwracając się do licznie zgromadzonych wiernych, abp Sawa podkreślił, że świat składa hołd narodzonemu Chrystusowi.

– Syn Boży przyszedł na świat jako nasz zbawca. Boże Narodzenie daje nam wszystkim siłę i moc do pokonywania tego, co przynosi życie. Chrystus urodził się dla nas wszystkich – powiedział abp Sawa.

(h)

Fot. Michał Kość

Dziś do szkoły

Dziś, po przedłużonych feriach świątecznych, uczniowie szkół podstawowych i średnich w województwie białostockim i łomżyńskim musieli pójść do szkół. Natomiast ze względu na zwiększoną liczbę zachorowań być może zostaną zamknięte placówki w Suwalskiem.

Jak nas poinformowano w piątek w Kuratorium Oświaty i Urzędzie Wojewódzkim w Białymstoku, nie ma już potrzeby przedłużania wolnych dni.

Zdaniem Mirosława Sawickiego z Departamentu Kształcenia Ogólnego MEN, dzieci i nauczyciele nie będą musieli odpracowywać nie planowanej przerwy. Na pewno też nie ulegnie zmianie termin ferii zimowych.

Natomiast tendencję wzrostową wykazują codzienne raporty zachorowań na grypę w Suwalskiem. Dzisiaj po południu odbędzie się u wojewody suwalskiego kolejna narada robocza w sprawie grypy. Jak poprzednio, wezmą w niej udział: szef Sanepidu, lekarz wojewódzki oraz kurator oświaty. Od analizy najaktualniejszych danych o liczbie zachorowań uzależnia się decyzję o ewentualnym zamknięciu placówek oświatowych.

(rs, gram)

Markiewicz drugim sportowcem Polski

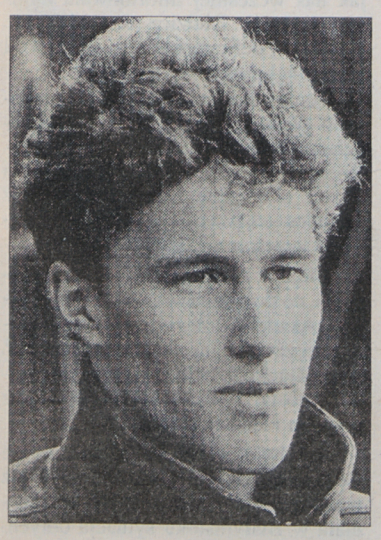

W sobotę, w hotelu Victoria w Warszawie, ogłoszono wyniki 61. plebiscytu Przeglądu Sportowego na 10 najlepszych sportowców Polski. Pierwsze miejsce zajął Paweł Nastula – judoka, zawodnik AZS Warszawa.

Na drugim miejscu uplasował się dwukrotny mistrz świata w kajakarstwie, zawodnik Sparty Augustów – Piotr Markiewicz (na zdjęciu). Jest to kolejny sukces młodego, a już bardzo utytułowanego sportowca z Augustowa.

Na jedenastej pozycji uplasowała się Małgorzata Roszkowska, judoczka, zawodniczka Hetmana Białystok – brązowa medalistka mistrzostw świata i srebrna medalistka drużynowych mistrzostw Europy.

Więcej o plebiscycie na stronie 24.

(mag)

Fot. M. Kość

Wielka Orkiestra Świątecznej Pomocy

Zagrała mimo grypy

Już od piątku grała w Polsce Wielka Orkiestra Świątecznej Pomocy. Nie odbyły się wszystkie zapowiedziane imprezy, bo grypa dziesiątkowała artystów, nie bacząc na szczytny cel. Większość ochotników stanęła jednak na posterunku. Ci grali i kwestowali m.in. dla 49 Wojewódzkich Komend Policji w całej Polsce.

Celem tegorocznej edycji jest wyposażenie placówek medycznych w sprzęt ratujący życie dzieci po wszelkiego rodzaju urazach (np. wypadkach samochodowych), a także policję w manekiny – na nich mundurowi mogliby ćwiczyć pierwszą pomoc. Bo dzieci – ofiary wypadków samochodowych – często giną, jeśli nie potrafi się jej natychmiast udzielić...

W Białymstoku zagrała dyskoteka w Klubie Rozrywki „Krąg", „Kaziuki" w sobotę i niedzielę kwestowały na ulicach Białegostoku, w kawiarni „Fama" grali rockandrollowcy, a Prywatny Gabinet Gastrologiczny przy ul. Mickiewicza charytatywnie wykonywał ultrasonografię jamy brzusznej i udzielał lekarskich porad. **O tych i o innych przedsięwzięciach szerzej piszemy w „Dzień Dobry Białystok" na str. 11.**

W województwie też się działo. Miejsko–Gminny Ośrodek Kultury w Dąbrowie Białostockiej zorganizował o godz. 10 uliczną kwestę, a o 13 dyskotekę w klubo–kawiarni, połączoną z aukcją kinowych plakatów i występami grup rockowych. Kwesta przyniosła ok. 9 mln starych złotych. Później pokazały się zespoły z całej Polski (a przyszło ich posłuchać mniej więcej 300 osób): Kwintet AK, Anti Politic, Jan Bluss, Paradajs, Elis, Dukato, Salvador, Inside. Koncert miał trwać co najmniej do północy, a z chwilą zamknięcia numeru kwota zebrana w Dąbrowie Białostockiej nie była jeszcze znana.

W Domu Kultury w Bielsku Podlaskim odbył się koncert, także w rockandrollowych klimatach, z udziałem kapel: Zdrowie na Budowie, Dies Irae, Indian Summer, B. Wind i Music Lover. Impreza zaczęła się o godz. 17 i nikt nie był w stanie powiedzieć, jak długo potrwa...

Ciąg dalszy na str. 2.

GAZETA współczesna

UE OSTRZEGA

Administrator Mostaru z ramienia Unii Europejskiej Hans Koschnick odrzucił wczoraj żądanie Chorwatów, by Mostar, miasto w Bośni, podzielić oficjalnie między Chorwatów i Muzułmanów. Koschnick zagroził ponadto, że EU może się wycofać z Mostaru, jeśli Chorwaci i Muzułmanie nie wykażą większej woli współpracy. Zdaniem Koschnicka, porażka przy jednoczeniu Mostaru będzie oznaczać koniec federacji chorwacko –muzułmańskiej w Bośni.

LUDOWIEC W MON

Stanisław Dobrzański (PSL) został w piątek nowym ministrem obrony narodowej. Nominację na to stanowisko, na wniosek Prezesa Rady Ministrów, wręczył Dobrzańskiemu prezydent Aleksander Kwaśniewski.

WYBRAŁ MANDAT

Rosyjski minister spraw zagranicznych Andriej Kozyriew podał się do dymisji. Kozyriew miał do wyboru – albo zrezygnować z mandatu deputowanego do Dumy Państwowej, zdobytego w grudniowych wyborach parlamentarnych w Murmańsku, albo ustąpić ze stanowiska szefa MSZ. Konstytucja FR nie pozwala bowiem na łączenie funkcji w strukturach władzy ustawodawczej i wykonawczej.

WRACAJĄ Z URLOPÓW

Prezydent USA Bill Clinton podpisał w sobotę ustawę zaaprobowaną wcześniej przez obie Izby Kongresu, zezwalającą na wypłacanie pensji pracownikom instytucji federalnych do 26 stycznia oraz czasowo zawieszającą kryzys budżetowy. Ustawa umożliwi powrót do pracy ok. 280 tys. urzędników i funkcjonariuszy federalnych, którzy od 16 grudnia musieli pozostawać w domach na bezpłatnym urlopie.

(PAP)

Premier oskarża prasę o stronniczość

Idę na krótki urlop

Józef Oleksy oskarża prasę, że już wydała na niego wyrok. Zapowiada pójście na „krótki urlop", nie wiadomo jednak na jak długo, chociaż wiadomo, że od poniedziałku.

Na konferencji prasowej w Poznaniu, oskarżony o współpracę z obcym wywiadem, premier rządu zaatakował gazety, że już wydały na niego wyrok. Oleksy stanowczo odrzucił możliwość podania się do dymisji i ponownie zadeklarował swoją niewinność. Zapowiedział natomiast wzięcie od poniedziałku „krótkiego, wypoczynkowego urlopu". Nie wiadomo więc, czy będzie to urlop kilkudniowy, czy dłuższy – do czasu zajęcia stanowiska przez prokuraturę wojskową. Dotychczasowe wypowiedzi premiera sugerują, że bardziej prawdopodobna jest pierwsza z tych możliwości.

Oleksy zapowiedział, że jeśli nie uda się wyjaśnić jego sprawy do posiedzenia konwencji SdRP, na której ma zostać wyłoniony nowy szef tej partii, to „raczej nie będzie się ubiegał o to stanowisko". Konwencję zapowiedziano na 27 stycznia, ale już dzisiaj w kręgach SdRP mówi się o możliwości jej odroczenia, czego nie wykluczył sam premier.

Większość współkoalicjantów z PSL uważa, że Oleksy powinien, co najwyżej, pójść na urlop. Opozycja wobec koalicji z SLD rośnie natomiast wśród mniej znanych działaczy stronnictwa. Kilka dni temu poseł Wrona wspomniał o liczącej 70 osób grupie PSL–owskich parlamentarzystów, którzy chcą wyjść z koalicji. Dzisiaj zbiera się Rada Naczelna PSL, która ma zająć oficjalne stanowisko w sprawie Oleksego.

(mars, PAP)

Zagrała mimo grypy

Cd. ze str. 1.

PIENIĄDZE I ... KREW

Swoje granie Wielka Orkiestra Świątecznej Pomocy w Łomży rozpoczęła już w sobotę koncertem w auli II Liceum Ogólnokształcącego. Występy Wiolety Kaczyńskiej, Mańka (Mariusza Śmiarowskiego), Tomka Wachowskiego oraz Miśki i Moniki z Nocnego Ekspresu spotkały się z bardzo dobrym, wręcz entuzjastycznym przyjęciem publiczności.

Wczoraj o dziewiątej, sześćdziesięciu uczniów z II LO rozpoczęło zbiórkę pieniędzy. Zabrali ze sobą 7,5 tys. serduszek, które rozdawali popierającym akcję ofiarodawcom z Łomży oraz z pobliskich miejscowości. Akcję zakończyli w godzinach popołudniowych. Jak poinformował Marcin Chludziński z II LO, w sumie zebrano 6,5 tys. zł.

Zorganizowany przez MDK–DŚT koncert rozpoczął się w niedzielę o dwunastej w sali Urzędu Wojewódzkiego. Imprezę rozpoczęły występy zespołów tanecznych: Akat, Rondo, Pinezki. Następnie zaprezentowali się członkowie Teatru Sivina II. Zaproszenie przyjęło także kilkanaście amatorskich zespołów młodzieżowych, reprezentujących różne nurty muzyczne od rocka, reagge, bluesa po szanty. Wystąpili między innymi Effekt, Klika Okularnika, Kill Water, Rób Reagge, Dyliżans, Mordercy, Voo Doo.

O dwunastej rozpoczęła się zbiórka pieniędzy organizowana przez ok. 60 osób, skupionych wokół MDK–DŚT. Mieli osiem tysięcy serduszek dla ofiarodawców.

Ostateczny wynik akcji poznamy dziś rano.

Istotnym wkładem w dzieło Wielkiej Orkiestry jest także inicjatywa łomżyńskich krwiodawców, którzy w piątek oddali ok. 36 litrów krwi na potrzeby dzieci poszkodowanych w wypadkach.

LEPIEJ NIŻ PRZED ROKIEM

Podobnie jak w całym kraju, również i w Giżycku odbyła się wczoraj zbiórka pieniędzy na Wielką Orkiestrę Świątecznej Pomocy. W Giżycku akcja rozpoczęła się już w sobotę koncertem zespołów rockowych w Miejskim Domu Kultury. A w niedzielę na ulice grodu nad Niegocinem wyruszyło 45 ochotników, którzy kwestowali na rzecz orkiestry. Od godziny 16 w kinie „Fala" trwał finałowy koncert, podczas którego występowali żołnierze miejscowego garnizonu, zespoły rockowe i disco polo. Jak nas poinformował Franciszek Rodak, jeden z organizatorów kwesty w Giżycku, do godziny 17 do skarbonek Wielkiej Orkiestry Świątecznej Pomocy giżyczczanie wrzucili ponad 77 mln st. zł. W ubiegłym roku zebrano ponad 54 mln st. zł.

W SUWAŁKACH SKROMNIEJ

Mniejszym niż w poprzednich latach zainteresowaniem cieszyła się w woj. suwalskim wczorajsza akcja Wielkiej Orkiestry Świątecznej Pomocy. W Suwałkach i Ełku ograniczyła się do skromnej ulicznej kwesty. Zabrakło chętnych do organizowania koncertów i innych imprez. Podobnie było w Augustowie.

Głośniej Orkiestra „zagrała" w Sejnach. W Miejskim Ośrodku Kultury wystąpiły grupy rockowe, można też było posłuchać poezji śpiewanej i piosenki turystycznej.

W giżyckim MDK zaprezentowały się zespoły „Spleen", „Led zeppelia", „Epitafium", „Tribe". Imprezie muzycznej towarzyszyła kwesta i aukcja plakatów. Cały dochód trafił na konto WOŚP.

(tal, JKS, k.z., yes)

W białych kołnierzykach

Cd. ze str. 1.

Na podobnych zasadach oskarżeni wyłudzili jeszcze 4 kredyty. Największy z nich bezpośrednio wiązał się ze spółką z Czyżewa i dotyczył sumy 376 tys. dolarów, tj. przeszło 5,1 miliarda starych złotych. Pieniądze pożyczyła spółka z Czyżewa. W jej radzie nadzorczej zasiadali obaj bracia B.

Kredyt był przeznaczony na zakup urządzeń w firmie brytyjskiej, a spółka z Czyżewa miała wytwarzać dla firmy „N.C.P. Ltd" z wyspy Man opakowania plastikowe oraz przepakowywać w nie kosmetyki. Oczywiście maszyny do Czyżewa nie trafiły, a kredyt nigdy nie został zwrócony.

Oskarżeni udali się następnie do Londynu, gdzie rozdzielili pieniądze z konta „N.C.P. Ltd." Część poszła na różne zobowiązania wobec dłużników, a po przeszło 1/3 pieniędzy z największego kredytu, wszelki ślad zaginął.

Zadłużona spółka z Czyżewa ogłosiła upadłość.

Początkowo śledztwo w tej sprawie prowadziła Prokuratura Rejonowa w Wysokiem Mazowieckiem, potem – ze względu na międzynarodowe powiązania i skalę sprawy – Prokuratura Wojewódzka w Białymstoku.

(RAF)

NBP obniża o 2 punkty procentowe swoje kredyty

Stopy niższe

Od dzisiaj Narodowy Bank Polski obniża oprocentowanie o 2 punkty procentowe swoich kredytów. Stopa kredytu redyskontowego zmniejsza się z 25 do 23 proc., a lombardowego z 28 do 26 proc. NBP postanowił też zmniejszyć tempo miesięcznej dewaluacji złotego z 1,2 do 1 proc. Zdaniem białostockich bankowców, nie należy spodziewać się gwałtownej reakcji banków na redukcję stóp procentowych.

Jak powiedziała w piątek prezes NBP, Hanna Gronkiewicz – Waltz, stopy procentowe kredytów i depozytów w bankach komercyjnych zależą przede wszystkim od kosztów uzyskania pieniądza. Zdaniem pani prezes, co prawda minął już czas mechanicznego dostosowania oprocentowania kredytów komercyjnych do centralnych stóp procentowych, to jednak decyzja NBP powinna wpłynąć na potanienie tych kredytów. Klienci banków zaś mogą się liczyć z redukcją oprocentowania depozytów bankowych.

Jak twierdzą bankowcy, o ewentualnych korektach w odniesieniu do zmian oprocentowania kredytów i lokat, zadecydują zarządy banków. Prawdopodobnie dojdzie do obniżenia oprocentowania. Jednak nie należy spodziewać się dużych zmian.

Jak stwierdziło kilku białostockich przedsiębiorców, kolejna redukcja stóp procentowych dokonana przez NBP jest oznaką hamowania inflacji i tworzenia lepszego klimatu dla inwestycji. Jednak redukcja stóp tylko o 2 punkty procentowe nie jest równoznaczna z gwałtowną obniżką kosztów działalności gospodarczej.

W 1995 r. NBP zmieniał trzy razy podstawowe stopy procentowe. W lutym podniósł o 2–3 proc. cenę swoich kredytów. W maju oprocentowanie spadło o 4 proc. We wrześniu zaś bank centralny dokonał kolejnej redukcji o 2 proc.

(doż)

EKSPRESEM

● W Wiśniewie, na trasie Warszawa – Białystok, doszło do tragicznego w skutkach wypadku. W sobotę, o godz. 19.40, kierujący toyotą obywatel Indii potrącił 40–letniego mężczyznę, mieszkańca tej miejscowości, który w wyniku uderzenia poniósł śmierć na miejscu.

● W piątek, w woj. suwalskim, nie próżnowali złodzieje samochodów. W Augustowie skradziony został czerwony fiat 125p (SUY 2499), a w Suwałkach bordowy mercedes 200 D (SWL 9820) i białe audi C4 (HAM–CZ–916). Również w Suwałkach, tyle że w niedzielę, w siną dal odjechał szary fiat 125p (SWX 3798).

● W Łomży, z parkingu przy ul. Nowogrodzkiej, obok targowicy miejskiej, skradziono w niedzielę czerwonego fiata 126p (BIA 4480).

(RR)

Jest szansa na wyjaśnienie przyczyn braku pieniędzy w DSK

Przyjechała kontrola

W białostockiej Akademii Medycznej oraz w podległym jej Dziecięcym Szpitalu Klinicznym rozpoczęła się kontrola, która ma wyjaśnić, czy kłopoty finansowe szpitala powstały z winy jego dyrekcji, czy też na skutek błędnych decyzji podjętych w AMB.

Jak się nieoficjalnie dowiadujemy, od czwartku zarówno w Akademii Medycznej, jak też w Dziecięcym Szpitalu Klinicznym przebywa kontrola z ministerstwa zdrowia. Jej zadaniem jest – jak nas wcześniej informowała minister Izabella Dudzicz – znalezienie przyczyny deficytu budżetu, z jakim od września borykał się szpital.

Przypomnijmy, że jednostce brakowało pieniędzy nie tylko na zapowiedziane przez rząd październikowe i grudniowe podwyżki, ale też istniała realna obawa o wypłatę listopadowych oraz grudniowych pensji. Poza tym pracownicy od września nie otrzymywali premii.

Między AMB a DSK nie ma zgodności, co do przyczyny zaistniałej sytuacji. Akademia obwinia dyrekcję szpitala zarzucając jej niegospodarność. Z kolei dyrekcja DSK twierdzi, że fundusz został podzielony niezgodnie z prawem i stąd te kłopoty.

Jak było w rzeczywistości okaże się po zakończeniu kontroli. Jednak już wcześniej jedno było pewne, że zaistniała w Białymstoku sytuacja dotychczas nigdzie w kraju się nie wydarzyła.

GRAŻYNA PAWELEC

Wyrazy głębokiego współczucia
z powodu śmierci
Ś.P.
Tadeusza Jabłońskiego
Żonie i Dzieciom
składają:
Dyrekcja i współpracownicy Inspekcji Nasiennej
Okręgowego Inspektoratu w Białymstoku

Głębokie wyrazy współczucia
Kol. Ani Kozłowskiej
z powodu zgonu
MAMY
składają:
właściciele, koleżanki, koledzy
z AC Wytwórnia Części Samochodowych

Z głębokim żalem zawiadamiamy,
że w dniu 3 stycznia 1996 r.
zmarła nagle w wieku 42 lat
nasza Koleżanka
IRENA BUŁAWSKA-WICIŃSKA
Wyrazy szczerego współczucia Rodzinie
składają:
właściciele i pracownicy PeN SC w Białymstoku

W gminie Tykocin nauczyciele nie dostali styczniowej wypłaty

Szkoły niczyje

W gminie Tykocin, gdzie Rada Miasta i Gminy zadecydowała o nieprzejmowaniu szkół, nauczyciele nie dostali styczniowej wypłaty. Natomiast burmistrz Suraża, który zgodnie z uchwałą tamtejszej rady, nie podpisał protokołu przejęcia szkół, pieniądze z subwencji dał dyrektorom szkół, by podzielili je między nauczycielami.

Zgodnie z ustawą, od 1 stycznia 1996 roku, wszystkie szkoły podstawowe miały przejść pod zarząd samorządów lokalnych. Nie wszystkie gminy przejęły szkoły, ponieważ subwencje, jakie dostały na ich prowadzenie, okazały się zbyt małe. W niektórych zabrakło pieniędzy nie tylko na opał, ale też na wynagrodzenie dla nauczycieli i pracowników oświaty.

W tej sytuacji gminy zadecydowały, że nie będą przejmować szkół. Część z nich pieniądze, jakie przyszły z tytułu subwencji, odesłała do Ministerstwa Finansów. Tak postąpiły białostockie gminy Tykocin i Sidra.

Jak nas poinformowano w Ministerstwie Edukacji Narodowej, takich wypadków było niewiele, bo zaledwie 5. Zdaniem ministerstwa, protest w tej formie nie ma sensu, ponieważ gminy będące w ciężkiej sytuacji mogą odwoływać się do Departamentu Ekonomicznego MEN w sprawie zwiększenia subwencji. Dotychczas do MEN wpłynęło ponad 500 wniosków, ale chyba jeszcze żadna gmina nie otrzymała dodatkowych funduszy. Przypomnijmy, że w całym kraju jest 2,5 tys. gmin zobligowanych tą ustawą.

Tymczasem w gminie Suraż, która liczy zaledwie 2 tys. mieszkańców (w 90 proc. są to rolnicy gospodarujący na ziemiach słabej klasy), utrzymanie szkół pochłonie 48 proc. całego budżetu. Tyle gmina dołożyć musi do otrzymanych subwencji.

– O tym, że nie przejmujemy szkół, odpowiednie organa poinformowaliśmy jeszcze w ubiegłym roku – mówi Zdzisław Byculewicz, przewodniczący samorządu gminnego w Surażu. **– Taka uchwała jest aktem rozpaczy. Jeśli wojewoda uchyli ją i potraktuje jako niezgodną z prawem, prawdopodobnie będziemy zmuszeni do przejęcia szkół.**

Jeśli do tego dojdzie, to w gminie nie będzie pieniędzy na dokończenie wodociągu i innych rozpoczętych inwestycji. Zdaniem tamtejszej rady, przymus przejęcia szkół pociągnie za sobą zamknięcie jednej z podstawówek, przedszkola, dwóch bibliotek, domu kultury i drastyczne obcięcie wydatków na sport i kulturę.

W piątek, w Tykocinie, odbyło się spotkanie przedstawicieli Kuratorium Oświaty, Sejmiku Samorządowego i władz wojewódzkich z tamtejszym burmistrzem. Rezultatem spotkania było wspólne stanowisko skierowane do Ministerstwa Finansów i MEN. Gmina wnioskuje o dodatkowe 160 tys. zł, które Ministerstwo Finansów powinno dołożyć do wydzielonej subwencji.

Gmina nadal jest przeciwna przejmowaniu szkół i podtrzymuje uchwałę podjętą 3 grudnia. Jeśli wojewoda uchyli ją, a gmina nadal nie przejmie szkół, wówczas premier – na prośbę wojewody – będzie mógł odwołać radę i ustanowić zarząd komisaryczny. Jest to jednak mało prawdopodobne.

Tymczasem nauczyciele z tykocińskich szkół nadal nie otrzymali styczniowych wypłat i czekają na zakończenie sprawy.

AGNIESZKA SUCHOWIERSKA

W Białymstoku i w Suwałkach

Czuwanie nad uwłaszczeniem

18 lutego na terenie całego kraju odbędzie się referendum uwłaszczeniowe. W Białymstoku i Suwałkach trwają już do niego przygotowania.

W piątek powołany został zespół ds. referendum uwłaszczeniowego przy obozie solidarnościowo – niepodległościowym, który z inicjatywy Zarządu Regionu NSZZ „Solidarność" zawiązano w woj. białostockim.

We wspomnianym zespole, którego pierwsze posiedzenie odbędzie się już dziś, pracować będzie dwunastu przedstawicieli prawicowych partii i ugrupowań politycznych skupionych w obozie: sześciu z NSZZ „Solidarność" oraz po jednym z BBWR, „Civitas Christiana", Komitetu Obywatelskiego, Konfederacji Polski Niepodległej, Porozumienia Centrum i Zjednoczenia Chrześcijańsko – Narodowego. Będą się oni zajmowali m.in. upowszechnianiem w woj. białostockim tematyki związanej z referendum uwłaszczeniowym oraz mają się przyjrzeć tworzeniu w poszczególnych gminach obwodowych komisji ds. referendum.

Od 15 do 20 stycznia br. w pokoju nr 1 Urzędu Miejskiego w Suwałkach można zgłaszać kandydatury członków obwodowych komisji wyborczych ds. referendum uwłaszczeniowego, które odbędzie się 18 lutego br. , postanowił Zarząd Suwałk na swym ostatnim posiedzeniu.

Wyłaniać kandydatów mogą osoby uprawnione do wzięcia udziału w referendum oraz partie polityczne i organizacje społeczne. Do specjalnej urny wystawionej w pokoju nr 1 (USC) UM należy wrzucić biały blankiet z danymi osobowymi kandydata. Trzeba pamiętać, że na kartce może figurować tylko jedno nazwisko uzupełnione o wiek, adres zamieszkania, serię i numer dowodu osobistego.

Publiczne losowanie składów komisji odbędzie się 23 stycznia br., o godz. 12.00 w sali konferencyjnej suwalskiego UM (pokój nr 116).

(RR, gram)

• • •

Prezydium Komisji Krajowej NSZZ „Solidarność", które w ostatni piątek obradowało w Gdańsku, omówiło przygotowania Związku do referendum uwłaszczeniowego 18 lutego br. Postanowiono założyć specjalny rachunek bankowy, na który będą mogły dokonywać wpłat wszelkie instytucje i osoby, które chcą wesprzeć akcję uwłaszczeniową „S", by wygrać referendum – poinformował rzecznik prasowy KK „S", Piotr Żak. Jednocześnie podjęto decyzję o wpłacie na to konto 20 tys. zł.

(PAP)

Suwałki

Wojewoda musi odejść?

Odwołanie wojewody, Cezarego Cieślukowskiego, szef URM uzależnia od porozumienia w tej sprawie między SLD i PSL – dowiedzieliśmy się nieoficjalnie. Ludowcy prawdopodobnie podejmą decyzję już dzisiaj. Niewykluczone, że los wojewody rozstrzygnie się do końca miesiąca.

C. Cieślukowski objął funkcję za premierostwa H. Suchockiej. Oficjalnie nie był związany z żadnym ugrupowaniem politycznym, określał się jako „działacz samorządowy". Wybory parlamentarne w 1993r. w woj. suwalskim wygrały SLD i PSL. Już wówczas pojawiły się pomysły, aby najważniejsze stanowiska obsadzić przedstawicielami koalicji, nie udało się jednak wyłonić wspólnych kandydatur.

W ub. roku Cieślukowskiego zaatakowała „Solidarność". Do Suwałk zjechała kontrola z URM. Jej oficjalne wyniki nie są dotąd znane.

– Z tego, co wiem, nie wszystko wypadło tak wspaniale, jak próbuje to przedstawiać pan Cieślukowski – twierdzi zastrzegający sobie anonimowość działacz SdRP. **– Nasze krytyczne stanowisko jest znane od dawna, teraz czekamy na PSL. Podobno nie zamierzają dłużej chować głowy w piasek.**

Oprócz wojewody na cenzurowanym znalazł się jego zastępca, Jan Kamiński, którego obwinia się za nieudolną prywatyzację Suwalskich Zakładów Drobiarskich. Jeszcze bardziej krytykowany jest Bolesław Paszkiewicz, dyrektor Wydziału Przekształceń Własnościowych. Najbliższe tygodnie, jeśli nie dni, pokażą, czy w suwalskim UW dojdzie do pałacowego przewrotu.

(yes)

Run na polopirynę

Duży wzrost zachorowań na grypę i inne infekcje wirusowe spowodował masowy wykup leków. Zaskoczeni pacjenci dowiadują się w aptekach, że nie ma, a to polopiryny, to znów witaminy C, czy wapna.

W ciągu kilku dni w aptekach cefarmowskich wykupiono więcej specyfików przeciwgrypowych, niż zazwyczaj w ciągu miesiąca. Stosują je zresztą nie tylko chorzy, ale aspirynę i witaminy łykają profilaktycznie także osoby, które boją się infekcji. Opróżniły się więc magazyny, a dostawy są znacznie mniejsze niż zamówienia. Bywa, że zapotrzebowanie wynosi kilkaset tysięcy opakowań, a podaż – kilka tysięcy. To, co uda się zdobyć, natychmiast trafia do aptek.

Braki dotyczą przede wszystkim leków przeciwgrypowych produkcji krajowej; zakłady nie mają zapasów, a wytwarzają mniej niż obecnie potrzebuje rynek. Apteki dysponują jednak specyfikami zagranicznymi, proponują także zamienne polskie.

W tej sytuacji najlepiej więc – i najzdrowiej – wrócić do środków stosowanych przez babcie: zioła, miód, czosnek, maliny. I „wyleżeć" grypę w łóżku.

(a)

Fot. M. Kość

Dni wolne od pracy

Poza niedzielami i świętami będzie w przyszłym roku dodatkowo 28 dni wolnych od pracy. Zgodnie z zarządzeniem ministra pracy, poza 36 wolnymi sobotami, wolny też będzie 2 maja (czwartek między 1 a 3 maja) oraz 27 grudnia (piątek między świętami Bożego Narodzenia a wolną sobotą).

W 1996 roku dodatkowe dni wolne wyznaczono w następujących terminach: 6, 20, 27 stycznia; 10, 17, 24 lutego; 2, 16, 30 marca; 6, 13, 27 kwietnia; 2, 4, 11, 25 maja; 1, 8, 22, 29 czerwca; 13, 20, 27 lipca; 3, 17, 31 sierpnia; 7, 21, 28 września; 5, 19, 26 października; 2, 9, 30 listopada; 21, 27, 28 grudnia.

Zarządzenie ministra uprawnia firmy do zmian terminów dodatkowych dni wolnych, z zachowaniem liczby tych dni w miesiącu.

Poszukiwany bandyta

W całym kraju policja poszukuje 32–letniego Krzysztofa P., mieszkańca gminy Gołdap. Jest on podejrzany o udział w napadzie na rodzinę S. w Międzylesiu k. Dobrego Miasta (woj. olsztyńskie). Dwaj jego wspólnicy przebywają w areszcie.

W nocy, z 1 na 2 grudnia, do domu S. wtargnęło trzech zamaskowanych i uzbrojonych bandytów. Zranili braci Jana i Mirosława S., zastrzelili ich ojca. Pierwszego ze sprawców, Piotra G., schwytano po dziesięciu dniach w Suwałkach. Tuż przed świętami, po pościgu, zatrzymano w Szklarskiej Porębie, Jana P., 23–letniego mieszkańca podsuwalskiej wsi Poddubówek.

Listami gończymi jest nadal poszukiwany Krzysztof P., zameldowany na stałe w Łobodach, gm. Gołdap.

Ma on za sobą bogatą przeszłość kryminalną. Wyrokiem Sądu Wojewódzkiego w Olsztynie został skazany na 15 lat pozbawienia wolności (wyszedł na przepustkę i nie wrócił do więzienia). Wspólnie z Janem P. zorganizował gang zajmujący się włamaniami, rozbojami, kradzieżami samochodów. Policja przypuszcza, że po aresztowaniu kumpli, Krzysztof P. będzie próbował uciec za granicę.

(yes)

Podejrzany o samochodowe oszustwa w Niemczech, wpadł w Polsce

Przemytnik o dwóch nazwiskach

W Prokuraturze Rejonowej w Sokółce prowadzone jest śledztwo w sprawie mężczyzny podejrzewanego o oszustwa samochodowe w Niemczech i Polsce. Usiłował on wywieźć z Polski volkswagena passata. Jak się okazało, samochód nie należał do niego – był wcześniej wypożyczony w jednej z firm w Niemczech. Natomiast podejrzany jest osobą od dłuższego czasu poszukiwaną w Niemczech za podobne przestępstwa.

Mężczyzna nie od razu trafił do aresztu. Najpierw – 28 marca 1995 roku – Straż Graniczna samochód zatrzymała, a Ludwika B. zwolniła po przesłuchaniu i spisaniu personaliów oraz miejsca zamieszkania. Zeznał wówczas, że jedzie na Ukrainę i prowadzi samochód należący do bliżej mu nie znanego mężczyzny.

Wkrótce potem okazało się, że samochód pochodzi z wypożyczalni w Niemczech, a pożyczał go niejaki pan Willees. Pojazd nie wrócił w terminie do wypożyczalni, zresztą nie było zgody na opuszczenie Niemiec.

W tej sytuacji odnaleziony wóz został przekazany niemieckiej firmie, ale wtedy – dzięki współpracy z Interpolem – wyszło na jaw, że pan Willees i pan Ludwik B., to jedna i ta sama osoba. Do tego poszukiwana w Niemczech właśnie za przewłaszczenia (tak się to za zachodnią granicą nazywa). Ponieważ mężczyzna nie odpowiadał na wezwania i nie było go pod wskazanym adresem, 14 listopada ubiegłego roku prokuratura wysłała za nim list gończy. Było to posunięcie skuteczne, gdyż 19 dni później Ludwik B. został zatrzymany na przejściu granicznym w Cieszynie. Stamtąd trafił do aresztu w Białymstoku.

Prokurator postawił mu zarzut przywłaszczenia mienia. Podejrzany nie przyznał się jednak do zarzucanego mu czynu. Wyjaśnił, że jest obywatelem Niemiec i właścicielem prywatnej firmy. Dlatego często poruszał się różnymi typami samochodów – od osobowych mercedesów, po dostawcze iveco.

Prokurator ustalił jednak, że podejrzany urodził się w Katowicach i dużo później trafił do Niemiec. Obecnie trwa ustalanie, czy jest on obywatelem wyłącznie tego kraju (wówczas konieczna będzie ekstradycja), czy też ma podwójne obywatelstwo (również polskie) i wtedy najpierw odpowie przed polskim wymiarem sprawiedliwości.

(RAF)

Mieszkańców osiedla „Maria" w Łomży nie stać na gaz płynny, domy ogrzewają „kozami"

Europejskie ceny i VAT

Mieszkańcy osiedla „Maria" w Łomży są zrozpaczeni znacznym wzrostem w ostatnim okresie cen gazu propan techniczny, używanego do ogrzewania domków jednorodzinnych. Ich zdaniem dostawca gazu, spółka Gaspol, wykorzystuje z jednej strony pozycję monopolisty, a z drugiej przymusową sytuację grupy odbiorców, która nie może skorzystać z ogrzewania węglowego. Dyrektor oddziału Gaspolu SA w Łomży, Krzysztof Czyżewski, odrzuca te oskarżenia.

Już w założeniach osiedle „Maria", gdzie występuje ciasna zabudowa szeregowa, miało być tzw. ekologicznym. Mieszkańcy nie mogą używać jako opału węgla, gdyż udusiliby się od dymu. W grę wchodzi gaz lub olej opałowy. Już tej zimy, w związku z prowadzoną gazyfikacją przewodową miasta, liczono na tańszy gaz ziemny. Niestety, wykonawca gazociągu ma opóźnienia. Z informacją o przesunięciu terminu podłączenia osiedla do sieci gazowniczej, zbiegły się podwyżki gazu butlowego propan w Gaspolu.

– Do ogrzania powierzchni 180 mkw. zużywam od 24 do 27 30–kilogramowych butli miesięcznie – mówi jeden z mieszkańców. – **Po ostatnich podwyżkach jest to koszt rzędu 12–15 mln st. zł. Nie stać mnie na taki wydatek. Wzorem moich sąsiadów wstawię sobie chyba tzw. kozę i zacznę ogrzewać dom trocinami.**

– Gdy we wrześniu podłączano nam butle pracownicy Gaspolu zapewniali, że nie będzie podwyżek – mówi inny mieszkaniec osiedla. – **Tymczasem w ciągu kilku miesięcy cena gazu wzrosła o 40 proc.**

Dyrektor łomżyńskiego oddziału spółki Gaspol, Krzysztof Czyżewski, zaprzeczył obiegowej opinii, jakoby Gaspol był monopolistą w handlu gazem w regionie północno–wschodnim. **– Owszem, mamy znaczącą pozycję na tym rynku, ale oprócz nas jest tu co najmniej kilku równorzędnych dystrybutorów** – stwierdził.

Wyjaśnił ponadto, że spółka Gaspol prowadzi jednolitą politykę cenową w całym kraju. – **Ja jako dyrektor jednego z zakładów nie mam w ogóle prawa do podejmowania decyzji w sprawie cen** – zapewnił. – Produkty Gaspolu, w tym gazu propan techniczny, mają jednakową cenę we wszystkich siedmiu zakładach spółki w kraju.

Ostatnio Zarząd spółki podnosił dwukrotnie ceny propanu: 17 listopada o 22 proc. i 2 stycznia o 10,3 proc. Spowodowane to było, według informacji K. Czyżewskiego, koniecznością zaopatrywania się w paliwo wyłącznie w rafineriach Europy Zachodniej, gdzie w sezonie zimowym ceny gazu wzrastają o 50 proc. Zakłóceniu i w konsekwencji ograniczeniu uległy dostawy tańszego gazu z rafinerii rosyjskich. Ponadto na wzrost cen detalicznych miało wpływ także zwiększenie stawki VAT z 7 do 12 proc.

– Współczuję tym ludziom, ale jako firma nie poczuwamy się do winy za ich kłopoty – powiedział K. Czyżewski. – **Ceny paliw płynnych są całkowicie uwolnione i kształtują się wyłącznie pod wpływem mechanizmów rynkowych oraz polityki podatkowej. Są to ceny na poziomie europejskim. Rynek rozwija się, zapotrzebowanie na nasze produkty wzrasta średnio o 30 proc. rocznie. Chcę przy okazji zasygnalizować, że stawka VAT na propan techniczny wynosi 22 proc. My tzw. odbiorcom bytowym naliczamy na razie 12 proc., ale nie wiadomo jeszcze, czy ta interpretacja zostanie utrzymana.**

K. Czyżewski poinformował też, że Gaspol zainwestował duże pieniądze w budowę bazy magazynowej w Gdańsku. Posunięcie to ma w przyszłości uchronić spółkę od sytuacji, jaka miała miejsce tej jesieni, tj. od konieczności zakupu paliwa po wyższych, sezonowych cenach.

(MK)

Mniej zachorowań w Białostockiem i Łomżyńskiem

W Suwalskiem grypa w natarciu

W ubiegłym tygodniu mniej osób z objawami grypy zgłaszało się do lekarzy w województwach białostockim i łomżyńskim. Tendencję wzrostową zaobserwowano natomiast w Suwalskiem.

GRYPA W NATARCIU...

Tendencję wzrostową wykazują codzienne raporty zachorowań na grypę w Suwalskiem. Pod koniec minionego tygodnia odnotowano ogółem 3.207 przypadków, z czego 1.616 dotyczyło dzieci. Hospitalizacji z powodu grypy poddano 36 chorych.

Jak informuje doktor Czesław Mendak, kierownik sekcji zabezpieczania i zwalczania chorób zakaźnych suwalskiego Sanepidu, kolejne dni przynoszą coraz więcej zachorowań.

– Najgorzej jest w Ełku, gdzie dawno już odnotowano ponad tysiąc zgłoszeń. Najmniej przypadków zachorowań jest w Węgorzewie – 315. Praktycznie cały teren Suwalszczyzny i Mazur zaatakowany jest, choć nierównomiernie, przez grypę i choroby grypopodobne. Trudno więc na razie mówić o zagrożeniu epidemią – Cz. Mendak dodaje, że duże zróżnicowanie w absencji chorobowej dotyczy również szkół i przedszkoli na terenie województwa.

... I W ODWROCIE

„Sztab antygrypowy" w Łomży zadecydował w piątek, że od poniedziałku, 8 stycznia, wznawiane są zajęcia w szkołach na terenie województwa.

– Głównym argumentem przemawiającym za taką decyzją był fakt, że systematycznie zmniejsza się liczba zachorowań – poinformowała Bronisława Sikorska, Państwowy Wojewódzki Inspektor Sanitarny. – **We wtorek na grypę zapadło 1699 osób, w środę 1325, a w czwartek 946.**

Z prawie 4 tys. chorych, w piątek, tylko trzecią część stanowiły dzieci. Zdaniem B. Sikorskiej, proporcje te potwierdziły trafność podjętej 1 stycznia decyzji o przedłużeniu ferii świątecznych w szkołach.

– Infekcja szerzyła się dotychczas drogą rodzinną, od dorosłych zarażały się dzieci – twierdzi pani inspektor. – **Obecnie, w związku ze wznowieniem pracy szkół, należy oczekiwać wzrostu zachorowań wśród dzieci. Kurator zaapeluje do dyrektorów szkół o powstrzymanie się z organizowaniem w najbliższych dniach zabaw choinkowych i ograniczenie zajęć z wychowania fizycznego.**

Z innych decyzji „antygrypowych" w Łomżyńskiem przedłużono na ten tydzień zakaz odwiedzin chorych w szpitalach i zamknięcie basenów kąpielowych w Łomży. Ograniczono natomiast liczbę przychodni rejonowych, pracujących w wydłużonych godzinach. W Łomży do godz. 20 będą pracować tylko dwie przychodnie – przy ul. Wyszyńskiego i Polowej; w pozostałych miastach po jednej wytypowanej przez miejscowy ZOZ. Ponadto we wszystkich stacjach pogotowia ratunkowego pracuje dodatkowo jeden zespół. Dłużej czynne są apteki. Z leków antygrypowych okresowo brakuje witaminy C, która jest towarem reglamentowanym centralnie. Lekarze polecają witaminę C w owocach cytrusowych, kiszonej kapuście i ogórkach.

EPIDEMII NIE MA

W województwie białostockim na razie nie ma epidemii grypy, jest natomiast nie budzący wątpliwości wzrost zachorowań na tę dolegliwość.

Chociaż liczba pacjentów zgłaszających się do lekarzy z grypą lub objawami grypopodobnymi jest nadal wysoka, to – jak zapewnił nas Państwowy Wojewódzki Inspektor Sanitarny – epidemii nie ma. Potwierdza to również statystyka, bowiem od końca grudnia w Białostockiem zachorowały na grypę (dane z piątku) 9.663 osoby, w tym 3.346 dzieci. Przy tym pamiętać należy, że są to przypadki choroby rozpoznane na podstawie objawów klinicznych, zatem w rzeczywistości liczba ta może być nieco większa lub mniejsza. Mimo wszystko nie są to dane alarmistyczne, nakazujące zastosowanie nadzwyczajnych środków ostrożności, do jakich należy np. ogłoszenie w województwie epidemii.

Zdaniem dyrektora Sanepidu – Zbigniewa Bujnowskiego – przedłużenie ferii świątecznych było działaniem zasadnym i na pewno korzystnie wpłynęło na zmniejszenie liczby nowych zachorowań.

Jednak pojawiają się też inne opinie. M.in. dyrektor miejskiego ZOZ–u dr Danuta Lenart–Stankiewicz uważa, że wkrótce może dojść do kolejnej fali zachorowań wywołanej nowym wirusem grypy, powstałym na skutek mutacji wirusa typu A odpowiedzialnego za to, co się obecnie dzieje.

(gram, MK, GP)

O uśmiech i radość dziecka

Jeszcze do środy będą zbierane dary rzeczowe i pieniądze na akcję „O uśmiech i radość dziecka". Część z nich już otrzymały dzieci z najbiedniejszych rodzin, ich rodzice oraz Państwowy Dom Dziecka Nr 2 w Białymstoku.

Nowe książki i zabawki oraz słodycze będą wręczone najmłodszym na specjalnie zorganizowanych zabawach choinkowych w styczniu i lutym. Rzeczy używane Polski Komitet Pomocy Społecznej rozda swoim podopiecznym. Dary rzeczowe można przynosić do siedziby PKPS przy ul. Branickiego 25 (XI piętro) lub „Gazety Współczesnej" przy ul. Suraskiej 1 (pokój 111) w Białymstoku. Mogą to być także rzeczy dla dorosłych.

Pieniądze należy wpłacać na konto PKPS: PKO BP O/Białystok 5526-83595-132. Będą one przeznaczone na kupno paczek dla takich dzieci, którym brakuje po prostu wszystkiego.

MN

Wigilia w areszcie

Po raz szósty została zorganizowana uroczysta wigilia prawosławna w Rejonowym Areszcie Śledczym w Białymstoku. Odbyła się w piątek w świetlicy aresztu. Z częścią osadzonych i ich rodzinami spotkał się Arcybiskup Sawa i prawosławni duchowni. Na uroczystość zaproszony został również Michał Slamniow, konsul Białorusi.

Podczas modlitwy wigilijnej, którą celebrował ks. Włodzimierz Cybuliński, udzielono błogosławieństwa osadzonym i ich rodzinom.

– Chrystus dał nam wszystkim dar życia, dar wolności i mimo pobytu tutaj, jesteście ludźmi wolnymi, a pobyt tu jest tylko czasowym ograniczeniem wolności – powiedział Arcybiskup Sawa.

Złożył wszystkim życzenia świąteczne, czym wzruszył do łez matki więźniów oraz przełamał się z osadzonymi, ich rodzinami i pracownikami aresztu poświęconym chlebem. Podziękował również za zorganizowanie takiego świątecznego spotkania, które podtrzymuje klimat łączności duchowej.

Jeden z osadzonych zaznaczył, że duży wkład w organizowanie wigilii ma wychowawca Tadeusz Gąsowski.

– Jemu zawdzięczamy, że odbywa się już po raz kolejny – dodał.

(aż)

Fot. M. Kość

Jarosława Słomy pomysły na Unię Wolności

Rozwiązać Unię

Wiceburmistrz Gołdapi, przewodniczący suwalskiej Rady Regionalnej i członek Rady Krajowej Unii Wolności Jarosław Słoma uważa, że należy rozważyć decyzję o samorozwiązaniu tej partii.

W tekście pt. „Unia Wolności – aksamitne rozstanie?", który ukazał się w piątkowym wydaniu „Rzeczpospolitej", Jarosław Słoma zauważa, że obecnie konieczne jest stworzenie szerokiego porozumienia zdolnego przeciwstawić się SLD i zwyciężyć w wyborach parlamentarnych. Oznacza to, jego zdaniem, że „miejsce Unii Wolności jest we wspólnym bloku wyborczym Polski posierpniowej, łączącym ugrupowania centrowe i prawicowe pod patronatem Lecha Wałęsy. Wyłamanie się ze wspólnego bloku oznaczać będzie sprzeniewierzenie się drodze politycznej Unii".

Gołdapski działacz UW sądzi, że jego partia otrzymała w wyborach prezydenckich wotum nieufności od swojego elektoratu, bowiem kandydaturę Jacka Kuronia na prezydenta poparła jedna trzecia zwolenników UW, zaś na apel władz partii o wsparcie w II turze Lecha Wałęsy pozytywnie zareagowała zbliżona grupa sympatyków. „Jednak co trzeci zagłosował na Kwaśniewskiego. Partia, której jedna trzecia elektoratu popiera postkomunistę nie ma szans na zbudowanie wiarygodnej alternatywy wobec rządzącej Polską koalicji" – stwierdza w swoim tekście J. Słoma. Istniejąca zaś w UW dwoistość opcji politycznych – nurty socjaldemokratyczny i konserwatywno – liberalny, powoduje „wzajemne znoszenie się głosów wyborców rozdzieranych wątpliwościami, czy głosując na Unię oddają głos na socjaldemokratów czy na partyjną prawicę".

W tej sytuacji, zdaniem działacza UW, należy rozważyć decyzję o samorozwiązaniu tej partii, bowiem ten krok „otworzyć mógłby drogę do racjonalizowania sceny politycznej. Socjaldemokratyczna część partii uzyskałaby możliwość stworzenia lewicowej alternatywy wobec SLD, a prawa część UW byłaby inicjatorem tworzenia formacji liberalnej w zakresie gospodarki, a konserwatywnej w zakresie wartości. Naturalnym miejscem tego ugrupowania byłby blok wyborczy Polski posierpniowej i bliska współpraca z Lechem Wałęsą. Wspomniana konsolidacja programowa i wyborcza dałaby nadzieję, że sukces postkomunistów w wyborach prezydenckich będzie ich ostatnim zwycięstwem.

Jak powiedział „Współczesnej" J. Słoma, decyzja o samorozwiązaniu UW mogłaby być podjęta na najbliższym kongresie tej partii, który odbędzie się bądź w lutym, bądź w marcu. W ten sposób żaden z nurtów UW nie przechwyciłby ani logo, ani haseł partii. Rozpoczęłaby się zaś budowa nowych struktur, które zdolne byłyby pozyskać nowych członków i sympatyków.

– Uważam, że w obu nurtach Unii Wolności dojrzewa przekonanie o potrzebie radykalnych decyzji, a mój pogląd podziela duża część działaczy. W najbliższych miesiącach powinno się więc okazać, czy z UW wyjdzie któraś z grup, czy też nastąpi samorozwiązanie partii – powiedział „Współczesnej" Jarosław Słoma.

(RR)

Samorozwiązanie się Unii Wolności byłoby rodzajem schizofrenii politycznej – tak przewodniczący Klubu Parlamentarnego UW, prof. Bronisław Geremek, skomentował propozycję członka Rady Krajowej Unii Jarosława Słomy, dotyczącą „aksamitnego rozstania" dwóch nurtów partii. Zdaniem prof. Geremka, pogląd członka Rady Krajowej UW „można rozumieć tylko w jeden sposób, iż Jarosław Słoma przewiduje swoje rozstanie z Unią Wolności – metodą aksamitną".

(PAP)

W Stawiskach

Gmina płaci

Nauczyciele z gminy Stawiski, którzy z powodu wstrzymania się samorządu z przejęciem szkół, pozostawali w ubiegłym tygodniu bez styczniowej wypłaty, pobory otrzymają najprawdopodobniej dziś, tj. w poniedziałek. Na nadzwyczajnej sesji w ubiegły czwartek Rada Miasta i Gminy postanowiła przejąć szkoły „warunkowo".

Na sesji był obecny łomżyński kurator oświaty Cezary Kocoń. Poinformował on o możliwości ubiegania się gmin, które otrzymały zbyt małe subwencje oświatowe, o ich zwiększenie. Ministerstwo Finansów będzie zbierać wnioski pokrzywdzonych gmin w tej sprawie do końca marca. Ewentualnych decyzji zwiększających subwencje należy oczekiwać w kwietniu – maju.

Zdaniem radnych, ten termin jest zbyt odległy. Gminie Stawiski do zamknięcia wydatków oświaty w roku 1996 brakuje aż 5 mld st. zł. Bez tej kwoty, według Rady, nie będzie można uchwalić budżetu gminy na rok 1996.

Ustalono, że burmistrz wyśle wniosek o zwiększenie subwencji natychmiast, a następnie rozpoczną się starania o przyspieszenie decyzji Ministerstwa Finansów. Kurator zobowiązał się do pozytywnego zaopiniowania dokumentu „od ręki".

Radni, po chwili dyskusji za zamkniętymi drzwiami oświadczyli, iż w tej sytuacji godzą się na przejęcie szkół przez gminę „warunkowo". Zdaniem przedstawiciela Urzędu Wojewódzkiego, w świetle ustawy o oświacie deklaracja ta nie ma żadnego znaczenia prawnego, gdyż szkoły podstawowe od 1 stycznia są własnością samorządów z mocy prawa.

(MK)

Rada Ministrów o Puszczy Białowieskiej

Park trochę większy

Na ubiegłotygodniowym posiedzeniu Rada Ministrów przyjęła pakiet regulacji ekologicznych, dotyczących m.in. projektu nowelizacji ustawy o ochronie i kształtowaniu środowiska oraz rozporządzeń w sprawie niektórych parków narodowych. Zajęła też stanowisko w sprawie powiększenia obszaru Białowieskiego Parku Narodowego i ochrony całej puszczy.

Rada Ministrów uznała, że obecny stan Puszczy Białowieskiej wymaga wielu działań (m.in. intensywnych prac pielęgnacyjno–hodowlanych w zakresie przebudowy drzewostanów) dla przywrócenia jej puszczańskiego charakteru. Bez nich nie jest możliwe odtworzenie składów gatunkowych drzewostanów na drodze procesów naturalnych.

Decyzją ministra OŚZNiL z 8 listopada 1994 r. zostały tu wprowadzone nowe zasady postępowania ochronnego i hodowlanego, mające zwiększyć skuteczność ochrony. Powołano też Komisję Techniczno–Gospodarczą do określania kierunków zagospodarowania lasów białowieskich oraz Radę Naukowo–Społeczną do oceny realizacji tych zasad postępowania. Przygotowywana jest również dokumentacja do uznania całej puszczy za Światowy Rezerwat Biosfery.

Stworzenie parku narodowego w całej Puszczy Białowieskiej – zdaniem Rady Ministrów – jest póki co niemożliwe z powodu braku środków finansowych. Pozytywnie natomiast odniosła się do powiększenia o blisko 100 proc. powierzchni obecnego BPN. Rozszerzenie jego granic spowoduje, że w parku będą reprezentowane wszystkie rodzaje puszczańskich siedlisk.

Na etapie projektu i przekonywania do niego okolicznych mieszkańców jest koncepcja objęcia ochroną w formie parku krajobrazowego obszarów puszczy pozà parkiem narodowym. Na takie rozwiązanie nie wyrażają zgody samorządy puszczańskich gmin oraz nadleśnictwa. Twierdzą, że taka decyzja negatywnie wpłynie na ich sytuację finansową.

(PAP, bs)

Suwalska policja chce zatrudnić niepełnosprawnych

Szansa dla bezrobotnych

Wystarczy posiadać co najmniej średnie wykształcenie, dobry wzrok i słuch, sprawność ruchową umożliwiającą samodzielne poruszanie się oraz znać się na obsłudze komputera, by ubiegać się o pracę w Komendach Rejonowych Policji na terenie woj. suwalskiego.

Jak poinformowała Ewa Przełomska, rzeczniczka prasowa suwalskiej KWP, w wyniku porozumienia pomiędzy Komendantem Głównym Policji a Krajowym Urzędem Pracy i Państwowym Funduszem Rehabilitacji Osób Niepełnosprawnych, utworzono w kraju 413 nowych miejsc pracy w policji dla osób niepełnosprawnych, zarejestrowanych jako bezrobotni.

– Osoby te zostaną zatrudnione w KR przy wprowadzaniu i udostępnianiu danych w sieci informatycznej policji – mówi E. Przełomska. – **W Suwalskiem przewidziano 10 etatów, po jednym w każdej „rejonówce" oraz jeden w KWP. Już od teraz można zgłaszać swoje oferty do kadr poszczególnych jednostek terenowych**.

– Mogę jedynie dodać, że w przypadku braku umiejętności obsługi komputera, kandydat może liczyć na bezpłatny kurs.

(gram)

W Suwałkach

Wyścig do stołków

Osiemnastu kandydatów ubiega się o kierownicze stanowiska w suwalskim Urzędzie Wojewódzkim. Za kilka dni komisja, pod przewodnictwem wicewojewody J. Kamińskiego, rozstrzygnie ogłoszony w grudniu konkurs.

Decyzję o zmianach w strukturze organizacyjnej urzędu podjęto w październiku ubiegłego roku. Postanowiono rozdzielić na cztery mniejsze, dwa bardzo duże wydziały: urbanistyki, architektury, nadzoru budowlanego i ochrony środowiska oraz kultury, sportu, rozwoju regionalnego i promocji. Na nowego szefa czeka także stanowisko pełnomocnika wojewody suwalskiego ds. przejść granicznych, wydział zdrowia, a także poszukuje się zastępców dyrektorów wydziałów: spraw obywatelskich oraz organizacji i nadzoru.

Dotychczas wiadomo jedynie, że nadesłano ogółem 18 ofert, w tym 7 od osób spoza UW. Najwięcej (po 4 chętnych) ubiegać się będzie o najwyższy stołek w wydz. ochrony środowiska i funkcję z–cy wydz. spraw obywatelskich. Tylko jedna osoba zawalczy natomiast o szefowanie w wydz. zdrowia. Warto dodać, że nie będzie to jego dotychczasowy dyrektor.

– Liczba osób przystępujących do konkursu może ulec zmianie, ponieważ nie otwarto jeszcze kopert i nie sprawdzono, czy wszystko zgadza się w nich pod względem formalnym – stwierdziła Irena Perkowska, szefowa kadr suwalskiego UW.

(gram)

Niezmiernie interesująco zapowiada się rok 1996 dla wielbicieli muzyki klasycznej w Łomży

Przyjedzie Wiesław Ochman

Już w styczniu odbędą się trzy premiery. Pierwsza to Koncert Karnawałowy z udziałem słynnego tenora, Wiesława Ochmana. Koncert prowadzony będzie przez stale współpracującego z solistą Zdzisława Sierpińskiego.

Repertuar tegorocznego Koncertu Karnawałowego będzie bardzo zróżnicowany. Rozpocznie go uwertura z opery „Cyrulik Sewilski" Rossiniego. W programie znajdą się także utwory Straussa, Bernsteina, Bixio, Lehara oraz arie operowe i pieśni włoskie. Koncert rozpocznie się o godz. 18.00, 11 stycznia w Auli II LO.

W niedzielę, 14 stycznia, po raz pierwszy przed łomżyńską publicznością wystąpi Chór Akademii Medycznej w Białymstoku, prowadzony przez Bożenę Sawicką. Program koncertu nawiązuje do atmosfery obchodzonych niedawno świąt Bożego Narodzenia, składa się z najpiękniejszych polskich kolęd oraz kolęd innych narodów. Koncert rozpocznie się o 16.00 w Auli II LO.

Trzecią premierą jest, zapowiedziany na 25 stycznia, Koncert Muzyki Wiedeńskiej w zmniejszonym składzie orkiestry. Koncert poprowadzi Bogdan Giergiel, wieloletni koncertmistrz filharmonii bydgoskiej oraz lubelskiej, współpracujący także z Łomżyńską Orkiestrą Kameralną.

(JKS)

W Suwałkach

Głusi na cierpienie?

W przeddzień Świąt Bożego Narodzenia wojewoda suwalski, Cezary Cieślukowski podjął decyzję o wykwaterowaniu Specjalistycznej Poradni Rehabilitacyjnej Dzieci z Wadami Słuchu z zajmowanej willi przy ul. Sejneńskiej 9. Lokal ma przejąć parafia św. Aleksandra.

Janina Prejs, założycielka i kierowniczka poradni, nie kryje oburzenia.

– Rok temu wojewoda obiecał, że lokal przy Szkolnej ostatecznie zakończy upokarzającą tułaczkę naszej placówki. Tymczasem, dosłownie z dnia na dzień, zmienia decyzję – J. Prejs skarży się przede wszystkim w imieniu 240 upośledzonych dzieci i ich rodziców, którzy siedzibę przy Szkolnej odnowili własnym trudem.

W niedużych Suwałkach nic się nie ukryje. Podobno ks. P. Rogowski od dawna zabiegał u wojewody o pomieszczenia poradni. Ma tu być kaplica i mieszkanie dla emerytowanego proboszcza z Puńska, ks. Dziermeyki.

Ks. Rogowski nie zaprzecza, że willa formalnie należy już do parafii. Niestety, mimo wcześniejszej rozmowy telefonicznej, pozostał nieuchwytny.

Kierowniczka eksmitowanej poradni, Janina Prejs zwróciła się o interwencję do suwalskich parlamentarzystów. W ostatnim akapicie pisma, zredagowanego wspólnie z rodzicami skrzywdzonych przez los dzieci, pyta: „Jak ludzie Kościoła mogliby funkcjonować w tych obiektach wiedząc, że wyrzucono z nich chore, upośledzone dzieci? Istoty ponad wszystko potrzebujące miłości, ciepła i zrozumienia."

(gram)

P.S. Do sprawy wrócimy w najbliższym magazynie „GW".

KOMUNIKAT

Zarząd Miasta Łomży informuje, że zgodnie z Uchwałą Państwowej Komisji Wyborczej z dnia 23 grudnia 1995 roku w sprawie sposobu zgłaszania kandydatów do składów obwodowych komisji do spraw referendum oraz trybu powoływania tych komisji w dniach 15 – 22 stycznia 1996 r. w siedzibie Urzędu Miejskiego w Łomży, ul. Stary Rynek 14 pokój 1, osoby uprawnione do udziału w referendum oraz partie, organizacje polityczne i społeczne mogą zgłaszać kandydatów do składów obwodowych komisji do spraw przeprowadzenia referendum w mieście Łomża.

Zgłoszenia kandydatów dokonuje się na kartach koloru białego, każdego kandydata zgłasza się na odrębnej karcie.

Zgłoszenie powinno zawierać adnotację „Zgłoszenie kandydata do obwodowych komisji do spraw referendum w mieście Łomża w referendum zarządzonym na dzień 18 lutego 1996 roku"

W zgłoszeniu podaje się:

1. Imię i nazwisko, wiek, adres zamieszkania, serię i numer dowodu osobistego osoby dokonującej zgłoszenia, a gdy dokonuje partia lub organizacja polityczna bądź społeczna, także jej adres potwierdzony podpisem zgłaszającego;

2. Imię i nazwisko, wiek, adres zamieszkania, serię i numer dowodu osobistego zgłaszanego kandydata;

3. Oświadczenie kandydata potwierdzone jego podpisem, że jest uprawniony do udziału w referendum i wyraża zgodę na kandydowanie do składu komisji obwodowej do spraw przeprowadzenia referendum.

ik-5

W skarpetkach po śniegu

Rodzice osiemnastoletniego Krzysztofa W. z Hajnówki złożyli w tamtejszej prokuraturze rejonowej skargę na funkcjonariuszy z Komendy Rejonowej Policji w Hajnówce. Twierdzą, że policjanci w noc sylwestrową przekroczyli swe uprawnienia zabierając ich synowi buty i zmuszając go do marszu po śniegu w samych skarpetkach. Chłopak ma odmrożone stopy i leży w szpitalu. Wcześniej nigdy nie miał do czynienia z organami ścigania.

Według relacji poszkodowanego, wydarzenie miało miejsce na ul. 3 Maja. Krzysztof W. szedł z kolegą, gdy zatrzymał ich patrol policji. Przyczyną zatrzymania był najprawdopodobniej głośny śpiew, którym chłopcy witali Nowy Rok. Chłopak twierdzi, że po wylegitymowaniu funkcjonariusze wywieźli go na peryferie miasta i zabrali mu buty. Do centrum musiał wracać w samych skarpetkach. Ponieważ tej nocy panował kilkunastostopniowy mróz, Krzysztof W. odmroził sobie stopy. Do szpitala zgłosił się wieczorem 1 stycznia. Fakt ten potwierdzają lekarze hajnowskiego pogotowia ratunkowego.

Rodzice Krzysztofa W. złożyli również skargę na funkcjonariuszy, pełniących służbę w noc sylwestrową, do komendanta rejonowego policji.

– Wszystkie dokumenty dotyczące tej sprawy Komenda Rejonowa Policji w Hajnówce przekazała tamtejszej prokuraturze – powiedział podin. Krzysztof Kasprzak, rzecznik prasowy Komendy Rejonowej Policji w Białymstoku. – Zależy nam na wyjaśnieniu tej sprawy. Gdyby zajmowała się nią policja, łatwo byłoby o posądzenie o stronniczość.

Prokuratura Rejonowa w Hajnówce wszczęła śledztwo w tej sprawie. Jak się dowiedzieliśmy, na razie żaden z funkcjonariuszy z KRP nie został zawieszony w wykonywaniu obowiązków służbowych. W noc sylwestrową ulice miasta patrolowało kilka oznakowanych radiowozów i na razie nie wiadomo, których funkcjonariuszy dotyczy skarga złożona przez rodziców Krzysztofa W.

(jg)

am

GAZETA współczesna

Z Nowego Jorku o kontaktach Oleksego

Nagrywały obie strony

Przed trzema dniami marszałek Sejmu Józef Zych wyznał, że jest zaskoczony tak wielkim zainteresowaniem tzw. sprawą Oleksego w Niemczech. Okazuje się, że sprawa ta interesuje nie tylko Niemców. Sporo pisze się i mówi o niej także w innych krajach europejskich oraz w USA. Poniżej zamieszczamy przedruk z Dziennika Nowojorskiego z minionego weekendu.

Jeśli potwierdzą się informacje z poufnych źródeł, że mieszkanie pułkownika KGB Ałganowa było nie tylko miejscem spotkań z Józefem Oleksym, ale również miejscem, gdzie Leszek Miller i Mieczysław Rakowski oddawali pieniądze KPZR agentom KGB, dawno umorzona sprawa przestępstwa dewizowego ukaże się w innym świetle. W ostatniej chwili przed oddaniem tego numeru do druku otrzymaliśmy z Warszawy informacje dotyczące afery szpiegowskiej premiera Józefa Oleksego i towarzyszących jej wątków.

U AŁGANOWA BYWALI TEŻ MILLER I RAKOWSKI

Okazuje się, że w mieszkaniu Wiktora Ałganowa, byłego I sekretarza ambasady Związku Sowieckiego, a przede wszystkim rezydenta KGB w Polsce, bywał nie tylko Oleksy. Jak poinformował wczoraj gen. Wiktor Fonfara, który składał również zeznania przed sejmową komisją badającą sprawę Oleksego, polskie służby specjalne od dawna rozpracowywały Wiktora Ałganowa. Sprawa Oleksego powstała przy okazji, gdyż zauważono jego kontakty z rezydentem KGB w Polsce. Ponadto informacje na ten temat polskie służby specjalne otrzymały od przyjaciół z innych krajów.

Z poufnych źródeł dowiedzieliśmy się, że Ałganowa obserwowano od 1989 roku, między innymi w czasie prowadzenia dochodzenia dotyczącego pożyczki Komunistycznej Partii Związku Sowieckiego dla polskich towarzyszy.

W mieszkaniu Ałganowa częstymi gośćmi byli także Leszek Miller i Mieczysław Rakowski. Polscy komuniści właśnie tam oddawali Rosjanom pożyczone od KPZR pieniądze.

Bratnia pomoc od towarzyszy z PZPR wynosiła w styczniu 1990 roku 1 mln 232 tys. dolarów i 500 tys. zł. Według rosyjskich źródeł, transakcję prowadziła i nadzorowała KGB. Przesłuchano w tej sprawie dwóch oficerów KGB – kurierów, aczkolwiek polska prokuratura nie dała wiary ich zeznaniom.

Według informacji polskich służb specjalnych, w drugiej połowie października 1990 roku, w mieszkaniu Ałganowa Leszek Miller i Mieczysław Rakowski oddali pierwszą część długu w wysokości 600 tys. dolarów. W spotkaniu brali udział Witalij Swietłow i Władimir Grigorijewicz Wierszynin, którego prawdziwe nazwisko brzmi Władimir Wasilijewicz Silwestrow. Według informacji otrzymanych z Moskwy, Silwestrow należał do kadry kierowniczej KGB i posługiwał się legitymacją służbową nr 09549. Kurierzy twierdzili, że zwrotu pieniędzy dokonał osobiście Miller.

KTO PRZYNIÓSŁ REKLAMÓWKĘ

W 1991 roku główna działalność KGB polegała na koordynowaniu działań zmierzających do powstawania ponadnarodowych biznesów partii komunistycznych. Centrala w Moskwie nadzorowała powstawanie wspólnych firm, transfery pieniędzy i budowanie ekonomicznego zaplecza dla lewicy, która tymczasowo oddawała władzę, poświęcając czas zdobyciu silnej pozycji ekonomicznej. W Moskwie miała powstać międzynarodowa centrala firm prowadzonych przez dawnych komunistów.

Redakcja nasza otrzymała również informacje na temat zeznań Leszka Millera, składanych podczas dochodzenia w sprawie pożyczki rosyjskich komunistów dla ich polskich towarzyszy.

Początkowo Miller tłumaczył się, że nie przekazywał żadnych pieniędzy i nie ma z tym nic wspólnego.

Następnie jednak, kiedy oczywistym już było, że polskie służby specjalne dysponują wieloma informacjami na ten temat, zmienił zdanie.

Według kolejnej wersji Millera, opisane powyżej spotkanie odbyło się w rządowym hotelu „Parkowa", a on sam był tylko mimowolnym świadkiem wręczenia pieniędzy.

– To prawda, że towarzyszyłem Rakowskiemu – zwierza się Miller. **– Spotkaliśmy się z Janajewem na kolacji w willi rządowej przy ulicy Parkowej. Janajew już tam był, a Rakowski przyszedł trochę później, ze zwykłą torbą plastikową – niezbyt wypchaną. Jedliśmy, piliśmy, nikt nie rozmawiał o pieniądzach. Dopiero wychodząc zauważyłem, że Rakowski nie ma torby. Wtedy powiedział mi wszystko o pożyczce – w torbie było 600 tys. dolarów. Wcześniej nic nie wiedziałem o umowie z KPZR.**

Inaczej te wydarzenia przedstawił w swoich zeznaniach Rakowski, który twierdził, że Silwestrow i Swietow byli wysłannikami nie KGB, a Wydziału Gospodarczego KPZR.

Przemawiając w swoim czasie przed Sejmem Leszek Miller twierdził, że UOP dopuścił się prowokacji politycznej, wszczynając na ten temat rozmowy z Moskwą.

Śledztwo w sprawie Millera zostało umorzone 8 grudnia 1993 roku (nadzorował je zwolniony niedawno przez ministra Jaskiernię prokurator wojewódzki w Warszawie Jerzy Zientek). Nie dano wiary rosyjskim świadkom. Rakowski wziął całą sprawę na siebie, a śledztwo przeciwko niemu umorzono w ubiegłym roku.

Polskie służby specjalne były jednak w stanie udowodnić kłamstwa obu działaczom komunistycznym. Ich spotkanie z Ałganowem i wysłannikami centrali KGB, którzy przyjechali odebrać pieniądze było dokładnie obserwowane, a sprawie ukręcono zwyczajnie głowę. Uczynili to postkomuniści, którzy sprawowali w państwie wiele kluczowych funkcji.

Wczoraj także dotarły do naszej redakcji szczegóły dotyczące wczorajszych tajnych przesłuchań premiera Oleksego, Henryka Jasika, Andrzeja Milczanowskiego i Gromosława Czempińskiego. Oprócz tego przed sejmową komisją zeznawali wczoraj Marian Zacharski, Wiktor Fonfara, Bogdan Libera i płk Konstanty Miodowicz, dowódca kontrwywiadu, który podał się do dymisji, stwierdzając, że nie ma zaufania do obecnych władz Rzeczypospolitej. O jego zeznaniach piszemy osobno, w dalszej części relacji.

Płk Henryk Jasik zeznając ustosunkował się do rewelacji rosyjskich na temat współpracy Oleksego i konferencji prasowej Ałganowa w Moskwie. Zdaniem Jasika – który w powszechnej opinii kierował akcją zbierania informacji przeciwko Oleksemu – Ałganow ujawnia tylko to, co chce. Jasik oświadczył sejmowej komisji, że nie tylko Ałganow po kryjomu nagrywał (...)

Józef Oleksy zaprzeczał wczoraj, jakoby udzielał tajnych informacji Ałganowowi, przyznał jednak, że dobrze zna tego młodego dyplomatę i często się z nim spotykał.

NAGRYWAŁY OBIE STRONY

Podczas wczorajszych przesłuchań także ciągle obecna była sprawa rosyjskich reakcji na ogłoszenie informacji o współpracy Oleksego z rosyjskim wywiadem. Zeznający oficerowie wskazywali, że tak zdecydowana reakcja rosyjskich służb specjalnych jest wydarzeniem bez precedensu, aczkolwiek nie ma nic wspólnego ze stanem faktycznym. Sprawy tego typu powinny być rozstrzygane w Polsce, powiedział Marian Zacharski. Zacharski powiedział, że spotkał się na Majorce z Ałganowem, zaprzeczył jednak, aby rozmowa dotyczyła kontaktów polityków polskiej lewicy. Strona polska twierdzi, iż również dysponuje nagraniami tej rozmowy i udostępni je opinii publicznej, jeżeli zajdzie taka potrzeba.

Przypomnijmy, iż sejmowa komisja, posiadająca uprawnienia śledcze, zajmuje się wyłącznie badaniem działalności polskich służb specjalnych. Nie jest jej zadaniem orzekanie o winie Oleksego. Zeznający wczoraj pracownicy MSW kategorycznie wykluczyli możliwość prowokacji ze strony służb specjalnych innych państw. Ich zdaniem, materiały przedstawione prokuraturze nie budzą najmniejszych wątpliwości, aczkolwiek MSW uzupełnił je w terminie przewidzianym przez prawo.

Zdaniem zeznających generałów i pułkowników, nie istnieje w tej sprawie żadna wątpliwość. Zebrane materiały są wiarygodne i nie powinny budzić wątpliwości, dochodzenie prowadzono w najlepiej rozumianym interesie państwa. **„To nie była prowokacja. W każdym państwie częste kontakty polityka zajmującego eksponowane stanowisko w rządzie z rezydentem KGB wzbudziłyby zainteresowanie służb specjalnych"** – powiedział jeden z przesłuchiwanych.

Komisja sejmowa pragnie także ustalić, w jaki sposób dokonały się przecieki do prasy. Zdaniem posłów koalicji rządowej, prasa publikowała wiele informacji stanowiących tajemnicę państwową. Wszyscy przesłuchiwani stwierdzili, że nie udzielili dziennikarzom żadnych informacji na temat prowadzonego postępowania. Tym niemniej Wiktor Fonfara przyznał wczoraj, że materiały dotyczące wywiadowczej działalności Oleksego otrzymano również od obcych służb specjalnych. Fonfara nie powiedział jednak, o jakie służby chodzi.

DYMISJA MIODOWICZA

Wczoraj przed sejmową komisją zeznawał także były szef polskiego kontrwywiadu cywilnego, Konstanty Miodowicz. Komisji badającej działalność służb specjalnych powiedział on, że odchodzi ze swojego stanowiska, bowiem w Ministerstwie Spraw Wewnętrznych po ostatnich wyborach prezydenckich zachodzą niekorzystne zmiany. Miodowicz bronił działalność służb specjalnych, stwierdzając, że działały one w interesie państwa. Obecnie po zwycięstwie postkomunistów istnieją naciski, aby stały się one narzędziem w walce partyjnej. Zdaniem byłego szefa kontrwywiadu, służby specjalne nie naruszyły prawa badając sprawę Oleksego. Konstanty Miodowicz był ostatnim reprezentantem opozycji z lat siedemdziesiątych na kierowniczym stanowisku w MSW. Obecnie wszystkie funkcje obsadzone będą przez byłych oficerów Służby Bezpieczeństwa.

KONTAKTY OLEKSEGO

Według poufnych informacji, kontakty Oleksego miały charakter ciągły do połowy 1995 roku. Oleksy w tym czasie, w mieszkaniu swojego sąsiada Ałganowa, spotykał się również z oficerami KGB, będącymi kurierami. Podczas tych spotkań – o czym już informowaliśmy wcześniej – przekazywał dokumenty dotyczące pracy polskiego Ministerstwa Spraw Wewnętrznych, sejmowej Komisji Obronności oraz materiały Najwyższej Izby Kontroli, dotyczące wydatkowania funduszy wojskowych. Według nowych informacji, polskie służby specjalne dostarczyły również Oleksemu specjalnie przygotowane dokumenty, które następnie błyskawicznie przekazywane były Ałganowowi. Polskie służby specjalne nagrywały na kasetach wideo przebieg takich spotkań z Ałganowem. Działania te podjęto dopiero po otrzymaniu od obcych służb specjalnych informacji o szpiegowskiej działalności Oleksego.

Można z tego wnioskować, że dowody przeciw Oleksemu są bardzo poważne. Zdaniem osób znających sprawę i obserwujących zachowanie się przywódców postkomunistów, cały ich obecny wysiłek skierowany jest, aby w jakiś sposób ukręcić głowę aferze.

ANDRZEJ JARMAKOWSKI

Przedruk z „Dziennika Nowojorskiego" z dnia 5 – 7.01. 1996 r.

Skróty, tytuł i śródtytuły – od Redakcji.

Z Sejmu i okolic

Sztuka negocjacji

Członek sejmowej komisji nadzwyczajnej ds. działań MSW nt. domniemanych kontaktów premiera z obcym wywiadem, Ryszard Bugaj z UP zaapelował, by wszystkim klubom sejmowym udostępnić, „w granicach tajemnicy państwowej", streszczenie materiałów o premierze.

Bugaj, który zrazu dopatrywał się w sprawie prowokacji, teraz uważa materiały UOP za mocne. Ich część można by według niego udostępnić całemu parlamentowi, by kluby „wyciągnęły wnioski". Lider UP odmawia wyjaśnień, jakie mogłyby to być wnioski. Przyznaje zaś, że nie myśli o wotum nieufności dla Józefa Oleksego ani jego rządu. Obserwatorzy są zgodni, że opozycja siłą nic nie zdziała, więc wniosek taki nie miałby sensu.

Wiadomo, że były as wywiadu PRL, dziś doradca szefa UOP gen. Marian Zacharski przekonywał spec – komisję, iż sam fakt utrzymywania przez premiera wieloletniej, zażyłej znajomości z rezydentem KGB i wywiadu rosyjskiego jest kompromitujący. Znajomości tej Oleksy nie zaprzecza. Według Zacharskiego bez względu na prawdziwość oskarżeń o świadomą współpracę w demokratycznych krajach byłby to wystarczający powód rezygnacji premiera.

W kuluarach mówi się, że opozycji pozostają dwa kanały negocjacji. Pierwszy, sejmowy, zakłada albo rozmowy z PSL o wyjściu ludowców z koalicji, albo nakłonienie socjaldemokratów, by sami wymogli na Oleksym „honorową", odroczoną w czasie rezygnację. Kanał drugi „prezydencki", zakłada szukanie sojuszników w Aleksandrze Kwaśniewskim, który, zaznajomiony z zarzutami UOP, miałby wziąć na siebie stopniowe eliminowanie Oleksego ze sceny.

Marszałek Sejmu rozmawiał w piątek z Kwaśniewskim. Zapewnił wprawdzie, że to „rutynowe spotkanie: ustaliliśmy, że będziemy rozmawiać przed każdym wyjazdem zagranicznym prezydenta", ale „poinformował też prezydenta" o przebiegu prac sejmowej komisji. Zapytany jednak, czy jego dotychczasowa wiedza uprawnia go, by poprzez Kwaśniewskiego wystąpił do Oleksego o zawieszenie pełnionej funkcji, zdecydowanie odparł: „Nie, do niczego mnie nie uprawnia". Ale z drugiej strony sygnały z URM, że premier rozważa zawieszenie wyjazdów zagranicznych, dowodzą, że sam Oleksy jest świadom, iż nie może normalnie pełnić obowiązków premiera.

Czy prezydent Kwaśniewski przymknie oko na sprawę Oleksego?

KRZYSZTOF LESKI

Fot. A. Zgiet

bm

Ustawa obowiązuje, ale nie ma deklaracji

Niedostępny NIP

Oficjalnie, tj. zgodnie z ustawą, przed tygodniem miał ruszyć System Identyfikacji Podatkowej (SIP). Każdemu podatnikowi ma być nadany numer identyfikacyjny (NIP), którym będzie się posługiwać przez całe życie. Pierwsi chętni do „zdobycia" NIP przekonali się, że pomimo obowiązywania ustawy, SIP nie ruszył. W urzędach skarbowych nie ma jeszcze druków deklaracji – wniosku o nadanie NIP.

Ustawa o zasadach ewidencji i identyfikacji podatników, która weszła w życie od 1 stycznia 1996 r., nakłada na każdego podatnika obowiązek zgłoszenia wniosku o nadanie numeru identyfikacji podatkowej – NIP. Minister finansów miał obowiązek określić w drodze przepisów wykonawczych wzory formularzy zgłoszeń identyfikacyjnych. Jak dotychczas, unormowania takie nie zostały opublikowane. Tak więc podatnicy fizycznie nie mają możliwości wywiązania się z obowiązku nałożonego przez ustawę.

Przypominamy, że NIP ma być nadawany w drodze decyzji administracyjnej urzędu skarbowego. Podatnicy rozliczający się z fiskusem samodzielnie z podatku dochodowego od osób fizycznych za 1995 r. muszą złożyć w skarbówce wniosek o nadanie NIP najpóźniej do 30 kwietnia 1996 r. (tj. w terminie wyznaczonym do składania zeznań rocznych). Osoby pracujące na etacie i emeryci lub renciści, którzy będą rozliczani z podatku dochodowego przez zakład pracy lub ZUS, nie muszą samodzielnie składać zgłoszenia identyfikacyjnego do urzędu skarbowego. Wszyscy otrzymają druki zgłoszenia do wypełnienia w zakładzie pracy lub od ZUS i w ciągu miesiąca trzeba będzie przekazać je płatnikowi (tj. pracodawcy lub ZUS).

(doż)

Nowe cła i podatki importowe

Od nowego roku obowiązują nowe stawki celne podatku importowego i VAT. Niektóre towary zostały całkowicie zwolnione z cła. Obecnie wina sprowadzane do Polski muszą posiadać banderole, czyli znaki akcyzy skarbowej.

Cło, jest to opłata pobierana od wartości importowanego towaru. Od 1 stycznia wynosi ona np., jeśli chodzi o filmy fotograficzne – 8 proc., grzejniki centralnego ogrzewania – 15 proc., zlewy, umywalki i wanny – 15 proc., komputery, drukarki i dyskietki – 5 proc. Nie są natomiast pobierane opłaty celne przy sprowadzaniu makulatury, papieru do pisania i pralek.

– Warto pamiętać, że do 31 marca można sprowadzać bez cła ciągniki rolnicze i pszenicę, natomiast do 30 kwietnia – kukurydzę i soję – poinformowała nas Danuta Turko z białostockiego Urzędu Celnego.

Nastąpiło też zmniejszenie z 5 do 3 proc. podatku importowanego pobieranego przez urzędy celne. Podatek importowy oblicza się sumując wartość towaru do cła i od uzyskanej kwoty pobiera się obecnie 3 proc. podatku.

W roku ubiegłym obowiązywał zakaz przywozu do Polski kombajnów zbożowych, mających więcej niż cztery lata (licząc od daty produkcji). Obecnie zakaz ten dotyczy kombajnów powyżej 6 lat.

W dalszym ciągu nie jest pobierany podatek VAT przy imporcie leków, nawozów sztucznych oraz książek, map, czasopism i nut.

Importerzy opłaty celne mogą uiszczać na granicy lub w najbliższym – ze względu na miejsce zamieszkania – urzędzie celnym.

Do 31 grudnia ub.r. banderolowanie, czyli umieszczanie znaków akcyzy, obowiązywało jedynie przy sprowadzaniu wódek. Obecnie dotyczy to także importowanych win. Zanim zostaną wprowadzone do sprzedaży, muszą mieć znaki akcyzy.

(h)

Ksiądz opodatkowany

Rozporządzeniem Ministra Finansów z 28 grudnia ub.r. wzrosła o 40 proc. stawka podatku zryczałtowanego dla proboszczy i wikariuszy.

Stawki podatku zryczałtowanego dla osób duchownych są zróżnicowane i zależą od liczby mieszkańców w parafii. Są one wyższe dla proboszczy, a niższe dla wikariuszy. Do tej pory wynosiły one kwartalnie na przykład dla proboszcza w parafii liczącej 5–6 tys. mieszkańców – 207 zł. Natomiast dla wikariusza w parafii liczącej od 5 do 50 tys. mieszkańców – 140 zł kwartalnie, a powyżej 50 tys. – 143 zł. Nieco niższe stawki obowiązywały dla wikariuszy w parafiach wiejskich i w małych miasteczkach.

Do I Urzędu Skarbowego w Białymstoku nowe rozporządzenie jeszcze nie dotarło. Zdaniem pracowników US, podwyżka podatku dla osób duchownych wynika z inflacji, a także chęci wyrównania stawek z podatkiem dochodowym, płaconym przez osoby fizyczne.

Niestety, nie udało się nam uzyskać konkretnego komentarza ze strony Kurii Metropolitalnej Archidiecezji Białostockiej. Ksiądz Kanclerz Adam Krasiński powiedział tylko:

– Pożyjemy, zobaczymy, jak powiedział ślepy.

(semi)

SCHOLA®
KOMPUTERY
KSEROKOPIARKI
KASY FISKALNE
MEBLE BIUROWE
8937
15-453 Białystok, ul.Nowy Świat 2
tel.44-24-24; 42-17-66; tel./fax 42-27-67

Lekcja kapitalizmu

Jeszcze trzy, cztery tygodnie temu za świadectwo udziałowe NFI płacono w kantorach 35–36 zł. Wczoraj już 50–52 zł. Pięćdziesięcioprocentowego zysku w skali miesiąca nie zapewnia dzisiaj żadna inna inwestycja.

Stąd pewnie bierze się – chyba jednak dyskusyjna – decyzja Ministerstwa Przekształceń Własnościowych, które samo nie udziela informacji o ilości sprzedanych świadectw, zakazało też informowania o liczbach głównego dystrybutora – Bank PKO BP.

Jak przebiega sprzedaż w regionie nie potrafimy zatem poinformować. Udało nam się jednak dowiedzieć, że w skali kraju, do końca minionego roku, świadectwa kupiło prawie 3,5 miliona osób. Uprawnionych do nabycia jest – przypomnijmy – 27 mln 380 tys. osób. Czyli na zainwestowanie w część polskiej gospodarki zdecydowało się około 15 proc. uprawnionych.

Trudno rozstrzygać – dużo to, czy mało. Faktem jest, że świadectwa cieszą się – na rynku, nazwijmy go wtórnym – sporym zainteresowaniem. Dość przypomnieć, że w ciągu niespełna miesiąca ich cena wzrosła o prawie 200 zł. Niektórzy liczą na dalsze wzrosty. Nawet do stukilkudziesięciu złotych za jedno świadectwo. Zależeć to będzie m.in. od ostatecznej liczby osób, które zdecydują się na odebranie dokumentu.

Nikt jednak dokładnie nie jest w stanie przewidzieć, na jakim ostatecznie poziomie ukształtuje się cena tych papierów. Bardziej wiarygodnych danych można spodziewać się po wejściu świadectw na giełdę. Być może nastąpi to jeszcze w pierwszym kwartale tego roku.

(g)

Kredyt dla rolnika

Rolnicy mogą korzystać z kilku kredytów preferencyjnych, których oprocentowanie – dzięki dopłatom do niego z budżetu państwa – jest znacznie niższe od ogólnie obowiązującego.

Z Agencją Restrukturyzacji i Modernizacji Rolnictwa (ze środków której stosowane są dopłaty) współpracują PKO BP, PeKaO SA, Powszechny Bank Kredytowy SA, Powszechny Bank Gospodarczy SA, Polski Bank Inwestycyjny SA, Bank Inicjatyw Gospodarczych BIG SA, Bank Handlowy SA, Bank Gdański SA i Bank Przemysłowo – Handlowy SA. W regionie północno – wschodnim najszerszą ofertę „tanich" kredytów dla rolnictwa mają jednak Bank Gospodarki Żywnościowej SA oraz zrzeszone w nim banki spółdzielcze.

Poniżej prezentujemy przegląd preferencyjnych kredytów dla rolnictwa. Oprocentowanie płacone bankowi przez kredytobiorcę podajemy według stawek BGŻ SA obowiązujących na koniec ubiegłego roku.

KREDYTY NA DZIAŁALNOŚĆ BIEŻĄCĄ I SKUP PŁODÓW ROLNYCH

Kredyty na działalność bieżącą mogą być udzielane na zakup nawozów mineralnych, środków ochrony roślin, pasz, kwalifikowanego materiału siewnego i szkółkarskiego, hodowlanych egzemplarzy trzody, zakup paliwa itp.

Oprocentowanie wynosi 1,2 oprocentowania kredytu redyskontowego, przy czym dla kredytobiorcy – tylko 0,4, czyli 10 proc.

Wysokość kwoty tego kredytu Rada Ministrów podniosła w ubiegłym tygodniu z poziomu równowartości 6 kwintali żyta na 1 ha do równowartości 8 kwintali żyta na 1 ha. Za podwyżką przemawiał przede wszystkim poważny spadek zakupów kwalifikowanych nasion.

Przedsiębiorstwa zajmujące się skupem i przechowywaniem produktów rolnych, mogą skorzystać z kredytów na skup. Ich oprocentowanie wynosi dla kredytobiorcy 0,7 stopy kredytu redyskontowego, czyli 17,5 proc. W przypadku obu kredytów resztę należnego oprocentowania spłaca Agencja Restrukturyzacji i Modernizacji Rolnictwa.

KREDYTY INWESTYCYJNE

Przyznawane są na nakłady inwestycyjne, obejmujące modernizację gospodarstw rolnych, działy specjalne produkcji rolnej, przetwórstwo i przemysł rolno – spożywczy oraz usługi dla rolnictwa. Przy składaniu wniosku kredytowego kredytobiorca musi zaprezentować także plan przedsięwzięcia, pozytywnie zaopiniowany przez właściwy terenowo ośrodek doradztwa rolniczego.

Wysokość kredytu nie może przekraczać 80 proc. nakładów inwestycyjnych na modernizację gospodarstwa (nie więcej jednak niż 300 tys. zł) i 70 proc. nakładów w przypadku pozostałych inwestycji (maksymalnie może wynosić 1 mln zł). Kredyt udzielany jest na okres do 8 lat, z rocznym okresem karencji w spłacie kapitału.

Oprocentowanie jest zmienne i wynosi 1,5 stopy oprocentowania kredytu redyskontowego, czyli 37,5 proc. w stosunku rocznym. Kredytobiorca płaci jednak bankowi połowę (18,75 proc.), a resztę – Agencja.

KREDYTY NA ZAKUP ZIEMI

Banki udzielają ich na zakup gruntów rolnych, czyli stworzenie nowego gospodarstwa rolnego (o powierzchni nie mniejszej od średniej w danym województwie) lub powiększenie istniejącego. Kredyty te są jednak udzielane na kupno tylko tej części gruntu, która nie spowoduje powiększenia gospodarstwa powyżej 100 ha przeliczeniowych.

Kwota kredytu nie może przekraczać 60 proc. rynkowej wartości nabywanych gruntów i nie może być większa niż 300 tys. zł. W przypadku, gdy wnioskodawca korzysta lub korzystał z kredytów inwestycyjnych, objętych dopłatami Agencji do oprocentowania, suma już udzielonych kredytów i kredytu na zakup ziemi nie może przekraczać kwoty:

– 300 tys. zł dla jednego wnioskodawcy,

– 1 mln zł dla podmiotów, które korzystały z kredytów na przetwórstwo rolno – spożywcze i usługi dla rolnictwa lub działy specjalne produkcji rolniczej,

– 900 tys. zł dla podmiotów realizujących inwestycje w ramach programów branżowych lub regionalnych.

Okres spłaty kredytu wynosi do 15 lat z karencją nie przekraczającą 2 lat. Oprocentowanie dla kredytobiorcy wynosi 0,25 stopy oprocentowania kredytu redyskontowego, czyli 6,25 proc. Resztę pokrywa bankowi Agencja.

KREDYTY BRANŻOWE I REGIONALNE

Skorzystać z nich mogą podmioty realizujące przedsięwzięcia gospodarcze, objęte programami branżowymi lub regionalnymi, zatwierdzonymi przez Ministerstwo Rolnictwa i Gospodarki Żywnościowej.

Kredyt branżowy może być udzielony kredytobiorcom realizującym programy w zakresie: restrukturyzacji i modernizacji mleczarstwa, rozwoju hodowli bydła mięsnego oraz zahamowania spadku i odbudowy populacji owiec.

Warunkiem uzyskania kredytu jest m.in. przedstawienie planu przedsięwzięcia, pozytywnie zaopiniowanego przez ośrodek doradztwa rolniczego w zakresie celowości realizacji inwestycji na danym terenie oraz jego zgodności z programem branżowym lub regionalnym.

Wysokość kredytów może być do trzech razy większa niż w przypadku kredytów inwestycyjnych. Okres kredytowania wynosi maksymalnie 8 lat, łącznie z dopuszczalną roczną karencją w spłacie kapitału. Oprocentowanie wynosi 1,5 stopy kredytu redyskontowego, przy czym kredytobiorca płaci maksymalnie połowę tego oprocentowania. W roku ubiegłym oprocentowanie dla kredytobiorcy ustalono jednak na poziomie tylko 10 proc.

KREDYTY DLA „MŁODYCH ROLNIKÓW"

Udzielane są na utworzenie lub urządzenie gospodarstwa rolnego przez osoby fizyczne, które nie przekroczyły 40 roku życia w dniu zawarcia umowy kredytowej. Potencjalny kredytobiorca musi posiadać przynajmniej zawodowe wykształcenie rolnicze lub mieć udokumentowany 3–letni okres pracy w gospodarstwie rolnym. Musi także przedstawić pozytywnie zaopiniowany plan przedsięwzięcia, którego realizacja utworzy gospodarstwo rolne, dające kredytobiorcy i jego rodzinie podstawowe źródło utrzymania.

Kwoty kredytów są takie same, jak w przypadku kredytów inwestycyjnych. Okres kredytowania na utworzenie nowego gospodarstwa wynosi maksymalnie 10 lat, a na urządzenie istniejącego – 8 lat. Karencja w spłacie rat kredytu może wynosić 2 lata, a w spłacie odsetek – rok. Oprocentowanie kredytu dla kredytobiorcy jest identyczne jak w przypadku kredytów na zakup ziemi – 0,25 stopy kredytu redyskontowego (6,25 proc. w skali roku).

POŻYCZKI NA ROZWÓJ MAŁEJ PRZEDSIĘBIORCZOŚCI

Oddziały BGŻ SA udzielają ze środków Agencji także nie oprocentowanych dla kredytobiorcy pożyczek na rzecz rozwoju małej przedsiębiorczości na wsi. Otrzymać je mogą osoby fizyczne i prawne, prowadzące lub podejmujące pozarolniczą działalność gospodarczą na obszarach wiejskich. Mała przedsiębiorczość oznacza tu wszelkie przedsięwzięcia poza rolnictwem, tworzące nowe stałe miejsca pracy, do 6 pełnozatrudnionych osób.

Kwota pożyczki nie może przekraczać 60 tys. zł dla 1 podmiotu i 10 tys. zł na 1 nowe miejsce pracy. Spłata pożyczki następuje w ratach kwartalnych w ciągu 3 lat, z zastosowaniem maksymalnie rocznego okresu karencji.

(semi)

GAZETA współczesna

NA GIEŁDZIE

Początki hossy?

W piątek wzrosły notowania 61 walorów, 3 nie zmieniły się, 1 spadły. Na rynek pierwszy złożono 20.518 zleceń – obrót 79.752 tys. zł, na drugi 1.731 – obrót 8.752 tys. zł. W ofercie na rynek pierwszy wpłynęły 154 zlecenia – obrót 7.926 tys. zł, na drugi 17 – obrót 722 tys. zł. W dogrywkach – analogicznie – zleceń wpłynęło 306 – obrót 8.702 tys. zł. i 38 – obrót 2.197. Interesujące wzrosty indeksów obrazuje tabela.

Na powszechnym rynku obligacji wzrosły ceny 7 papierów, 2 spadły, 4 nie zmieniły się.

●

Pewne oznaki spadku popytu ze środka tygodnia okazały się zbyt mikre, żeby ostudzić zapał inwestorów. Stało się to – dzisiaj już wiadomo – za sprawą decyzji NBP o obniżeniu stóp procentowych. W efekcie pierwszy tegoroczny tydzień na giełdzie okazał się być bardziej niż miły. Szczególną uwagę należy zwrócić na wzrost obrotów. Przy jednak ciągle małej ilości zleceń dowodzić to może tego, że – póki co – giełdową koniunkturę wykorzystują przede wszystkim wielcy inwestorzy. Mniejsi pewnie czekają. Czy im się to opłaci, czas pokaże. Na ich oceny wpłynie chyba fakt, że w dwustronnych dogrywkach piątkowej sesji zanotowano 13 nadwyżek sprzedaży i dwie kupna. Zdaniem części inwestorów na osłabienie koniunktury może wpłynąć wyprzedaż akcji przez tych inwestorów, którzy kupili je w ubiegłym roku z myślą głównie o odliczeniach podatkowych. Inni jednak przekonują, że nawet takie sprzedawanie zostanie wchłonięte przez rynek. Liczą wszak, że nie będzie to ostatnia obniżka stóp procentowych, giełda tym samym zyska na atrakcyjności. Wygrają zaś ci, którzy wcześniej zdecydują się skonsumować dobre dla parkietów odniesienia.

(g)

TABELA KURSÓW AKCJI (sesja 05.01.1996 r.)

AKCJE	Kurs (zł)	Zmiana (%)	Wart. obr. (tys. zł)	Oferta (szt.)	Realizacja (%)	Dogrywka (szt.)
RYNEK PODSTAWOWY						
AGROS	21,50	0,0	495	1.736 S	100,0	515
G ANIMEX	24,50	+9,9	1.890	13.535 K	100,0	2.100
BGDANSKI	24,00 nk75	+1,3	743	21.313 K	1,3	
BIG	1,39	+3,0	1.728	180.693 S	100,0	19.087
BPH	75,00 ns86	+2,7	941	4.319 S	12,3	
BRE	40,00 ns43	+7,5	1.619	2.765 S		
BSK	150,00 ns28	+2,0	2.336	2.735 S	65,1	
BUDIMEX	21,30	+5,4	5.532	16.217 K	100,0	10.620
BWR	3,25	+3,2	899	45.711 S	100,0	5.289
BYTOM	47,00	+2,2	291	901 S	100,0	300
G COMPLAND	46,80 ns42	+5,2	818	1.552 S	32,2	
DĘBICA	39,80	+0,3	3.527			15.500
ELEKTRIM	9,00	+2,9	5.833	613 S	100,0	120.302
ESPEBEPE	13,70	+5,4	302	20 S	100,0	230
EXBUD	29,60	+2,1	924	1.063 S	100,0	100
G GÓRAŻDŻE	70,00	+5,3	2.906	3.279 S	100,0	3.200
IRENA	30,00	+0,3	459	1.187 S	100,0	13
JELFA	29,50	+1,7	775			
KABELBFK	40,00 ns30	+5,0	1.888	1.092 S		
G KABLE	35,50	+6,0	1.473			6.260
KREDYT B	5,80	+2,7	570	1.761 K	100,0	32.350
KROSNO	38,00	+1,9	1.885	2.122 K	100,0	3.948
MOSTALEXP	5,00 ns4	+2,0	1.210	53.732 S	91,0	
G MOSTALGD	6,80	+6,3	505	4.077 K	100,0	
MOSTALWAR	6,50	-4,4	125			6.550
G MOSTALZAB	8,50 nk52	+1,2	1.271	36.964 K	2,4	
NOVITA	8,50	+3,7	629			2.029
OKOCIM	59,00 ns39	+4,4	515	925 S		
OPTIMUS	26,90	+3,9	1.342	370 S	100,0	800
PBR	14,80	0,0	52			
G PEKPOL	18,80	+9,9	2.405	17.376 K	100,0	60
PETROBANK	9,30	+0,5	313	454 S	100,0	12.609
POLFKUTNO	32,00	+6,7	598			1.189
POLIFARBC	10,50	+9,4	960	14.160 K	100,0	
G POLIFARBW	8,30 ns82	+9,2	2.174	68.718 S		
PPABANK	15,60	+4,0	244			200
PRÓCHNIK	13,90	+2,2	92	674 S	100,0	428
RAFAKO	21,00 ns25	+4,0	1.235	19.051 S	73,1	
REMAK	10,10	+3,1	743	10.325 S	100,0	5.600
ROLIMPEX	55,00	+5,8	6.043	4.226 S	100,0	15.300
SOKOŁÓW	2,15	+2,9	1.491	11.478 S	100,0	13.022
STALEXP	28,00	+6,1	4.892	8.820 K	100,0	100
G STOMIL	27,50	+10,0	4.982			90
SWARZĘDZ	11,40 ns40	+7,5	595	8.617 S		
TONSIL	13,70	+9,6	359			
UNIVERSAL	7,75	+4,0	4.086	16.839 K	100,0	7.500
VISTULA	9,70	+3,2	843	1.855 K	100,0	3.000
WARTA	41,00	+3,0	309	86 S	100,0	14
WBK	5,55	+2,8	1.593	7.884 K	100,0	40.266
WĘDEL	93,00	+6,9	438	148 S	100,0	
WÓLCZANKA	24,20	+3,0	444			1.000
G ZASADA	7,20	+5,9	659	15.457 K	100,0	112
ŻYWIEC	183,00 ns48	+5,2	768	553 S		
RAZEM			79.752			329.683
WIG	8.298,9	4,3				
WIG20	870,5	4,3				
AKCJE- RYNEK RÓWNOLEGŁY						
AMERBANK	15,60	+2,0	103			220
BETONSTAL	22,50	+4,2	34			348
DOMPLAST	14,30	+2,1	68			
DROSED	28,20 ns63	+3,3	70	443 S		
EFEKT	18,00 ns84	+7,8	552	6.874 S		
ELEKTROEX	1,57	+4,7	148	8.987 K	100,0	
FARMFOOD	26,40	+5,2	2.045	6.243 S	100,0	
INDYKPOL	8,60	+3,6	63			1.000
JUTRZENKA	52,00	0,0	3.886	578 K	100,0	20.489
KPBP BICK	10,80	+3,8	515	2.524 K	100,0	1.200
KRAKCHEM	4,10	+5,1	191	6.167 K	100,0	
PROCHEM	5,25	+6,1	1.077	18.928 K	100,0	
RAZEM			8.752			23.257
WIRR	1.066,1	3,7				

G – nowy najwyższy kurs w ostatnich 52 tygodniach; D – nowy najniższy kurs w ostatnich 52 tygodniach; ns – nadwyżka zleceń sprzedaży; nk – nadwyżka zleceń kupna; z – notowania zawieszone; os – oferta sprzedaży; rs – redukcja sprzedaży. **(PAP)**

Pierwsze rozliczenia z podatku dochodowego za 1995 r.

Kolejka po PIT-y

W białostockiej „skarbówce" od środy do piątku zostało pobranych ponad 18 tysięcy formularzy PIT–ów. Podatnicy są zainteresowani przeważnie nabyciem druków zeznań potrzebnych do rozliczenia ulg i zwolnień podatkowych. Podatnicy chcący szybko odzyskać podatek nadpłacony w 1995 r., w minionym tygodniu składali już wypełnione PIT–y.

Od 3 stycznia po południu, w budynku przy ulicy Świętojańskiej 13 w Białymstoku, tj. siedzibie I i II Urzędu Skarbowego zaczęły się ustawiać kolejki chętnych do pobrania formularzy PIT–ów. W kancelarii US dostępne były wszystkie rodzaje druków zeznań.

– Ustaliliśmy limit ilościowy wydawanych formularzy. Jedna osoba otrzymuje najwyżej 4 druki jednego rodzaju zeznania. Chodzi o to, aby jak największa liczba podatników mogła zaopatrzyć się w PIT–y z pierwszej partii jaką otrzymaliśmy – mówi Tamara Wyszyńska, kierownik działu ogólnego I Urzędu Skarbowego.

Kolejkowicze korzystają przeważnie z tego limitu. Jak mówią, trzeba mieć w zapasie PIT–y, aby nie stać znowu w kolejce, jeżeli coś niewłaściwie się wypełni.

W ubiegłym tygodniu w kancelarii wydano: ok. 5 tys. PIT–ów–30, 2,5 tys. PIT–ów– 31, 4,5 tys. PIT–ów–32, 2,5 tys. PIT–ów–33 i ok. 4 tys. PIT–ów–34.

Urzędnicy „skarbówek" szacują, że zapasy formularzy zeznań podatkowych z pierwszej partii wystarczą do 15 lutego.

Przypominamy, iż rozliczając się z podatku dochodowego za 1995 r. mamy do wyboru jeden z pięciu formularzy PIT:

– PIT–30 – niebieski – przeznaczony dla osób rozliczających się z podatku dochodowego samodzielnie, które korzystają z ulg, zwolnień i odliczeń,

– PIT–31 – różowy – do wypełnienia przez małżonków wspólnie rozliczających się, którzy korzystają z ulg, zwolnień i odliczeń,

– PIT–32 – brązowy – dla osób, które same się rozliczają i nie korzystają z ulg i odliczeń,

- PIT–33 – zielony – przeznaczony dla małżonków wspólnie rozliczających się, ale nie korzystających z ulg, zwolnień i odliczeń,

– PIT–34 – żółty – składają osoby samotnie wychowujące małoletnie dzieci (lub bez względu na wiek dzieci, na które osoby te pobierały zasiłek pielęgnacyjny).

Pierwsi podatnicy, którzy złożyli już zeznania podatkowe korzystają z ulg i odliczeń. Z wyliczeń najczęściej wynika nadpłata zapłaconego podatku dochodowego w roku ubiegłym. W tej grupie podatników są przeważnie osoby pozostające bez pracy pod koniec ubiegłego roku, które wcześniej otrzymały informację o zarobkach (PIT–y–11). Zaświadczenia takie zakłady pracy mają obowiązek przekazania pracownikom samodzielnie rozliczającym się z podatku dochodowego do 15 marca.

W minionym tygodniu składane zeznania podatkowe nie były jeszcze sprawdzane pod względem rachunkowym i merytorycznym. **(doż)**

Coraz większe zyski przemysłu włókienniczego

Branża na prostej

Jak wynika z raportu Ministerstwa Przemysłu i Handlu, zysk brutto wypracowany przez przedsiębiorstwa przemysłu włókienniczego, w pierwszej połowie 1995 roku, był dwa razy większy niż rok wcześniej, wynosząc ponad 142 mln zł.

Tak dobre wyniki finansowe tej branży mogą być pewnym zaskoczeniem. Za jedną z przyczyn tego stanu rzeczy, można uznać m.in. oddłużenie wielu bawełnianych fabryk. Jedną z nich jest łomżyńska „Narew", której dług został zmniejszony o prawie pół biliona starych zł.

– Pozbyliśmy się garbu i wreszcie możemy wyjść na „prostą" – stwierdził Marian Koćwin, pełnomocnik do spraw produkcji Łomżyńskich Zakładów Przemysłu Bawełnianego „Narew". **– Żeby sytuacja nasza i całej branży mogła się systematycznie poprawiać, byłoby wskazane obniżenie do zera stawek celnych na surowce i maszyny nie produkowane w kraju. Należy chronić własny przemysł przed nieuczciwym importem, np. z Azji.**

Coraz lepsze wyniki branży można również tłumaczyć efektami restrukturyzacji przemysłu lekkiego, przy wykorzystaniu środków z EFSAL, PHARE i Agencji Rozwoju Przemysłu.

– Nasza sytuacja nie jest łatwa, ale już od 3 lat jesteśmy na plusie. Na ten rok prognozy są równie optymistyczne – powiedziała nam Maria Kozaczuk, wiceprezes do spraw ekonomicznych białostockich „Fast". **– Zasadne byłyby zwolnienia celne na surowce i maszyny u nas nie produkowane. Takie cła nie służą niczemu, a jedynie podkręcają inflację i blokują szybszy rozwój zakładów.**

Polska jest eksporterem wysoko przetworzonej odzieży i konfekcji, importuje zaś surowce i półprodukty do ich produkcji.

Według projektu ustawy budżetowej na rok bieżący, obniżone zostaną cła importowe na surowce i materiały służące do wyrobu towarów eksportowych. Tym samym zmniejszą się koszty produkcji zakładów włókienniczych.

Jak wynika ze statystyki, prywatyzacją przedsiębiorstw przemysłu włókienniczego nie jest zainteresowany kapitał zagraniczny.

– Zainteresowanie zagranicznych inwestorów naszą branżą jest rzeczywiście niewielkie, co wyraźnie widać na przykładzie prywatyzowanych zakładów – stwierdził Jerzy Kurzawski, prezes Fabryki Dywanów „Agnella" z Białegostoku. **– Nasze wyniki finansowe na tle branży są dobre, porównywalne z ubiegłorocznymi. Na przyszłość patrzę z optymizmem. Dynamika zysków w tym roku będzie minimum równa inflacji. Pewne nadzieje wiążemy też z ożywieniem przez nowego prezydenta budownictwa mieszkaniowego, co zwiększyłoby zapotrzebowanie na nasze wyroby.**

Sukcesy finansowe przedsiębiorstw włókienniczych można przypisać także samym ludziom, którzy za głosem prezydenta „wzięli swoje sprawy we własne ręce".

– Nie jestem zwolennikiem oglądania się na rząd, protestowania i czekania na przysłowiową gwiazdkę z nieba – mówi Mirosław Puzyrewski, dyrektor naczelny Zakładów Przemysłu Pasmanteryjnego „Pasmanta" w Białymstoku. **– Myśmy to szybko zrozumieli. Wchodzimy do NFI, zmieniamy właściciela.**

Jak zapewnił nas Włodzimierz Ostrowski, prezes Fabryki Wyrobów Runowych „Biruna", sytuacja finansowa zakładu jest znakomita, a rentowność sięga tam 24 proc.

W jaki sposób osiągnięto taki wynik, to już słodka tajemnica prezesa, który jednak zdradził nam, iż decyduje o tym asortyment i potrzeby rynku.

– Ja się polityką nie interesuję, gdyż się na niej po prostu nie znam. Mnie interesuje jedynie zysk mojego przedsiębiorstwa i żeby ludzie dobrze zarabiali – stwierdził Włodzimierz Ostrowski. **– Perspektywy mamy bardzo dobre. Rola rządu powinna się ograniczać do chronienia rynku krajowego, poprzez cła i kontyngenty.**

Minister przemysłu i handlu Klemens Ścierski zapowiedział, że jego resort będzie prowadził politykę rozwoju przemysłu lekkiego, gdyż jest on wielką szansą dla polskiej gospodarki. Podkreślił on walory ekologiczne tego przemysłu oraz niewielki koszt tworzenia miejsc pracy w porównaniu np. do przemysłu ciężkiego. Pierwszym tegorocznym pomysłem ministerstwa jest łączenie fabryk w holdingi, by sprostały zagranicznej konkurencji.

Jednak nawet najlepsze pomysły nie zrealizują się bez udziału pieniędzy i to w dodatku nie najmniejszych. A tych, jak wiadomo, nigdy nie jest za wiele. Rozwój branży włókienniczej potrzebuje ich wyjątkowo dużo, gdyż do wymiany czeka ponad połowa parku maszynowego, niezbędnego do produkcji tanich i nowoczesnych wyrobów.

MACIEJ SULIMA

WIEŚCI ZE SPÓŁEK

FART BORYSZEWA

Urząd Skarbowy w Sochaczewie umorzył spółce połowę odsetek od podatku dochodowego od osób prawnych za 1992 rok. Wysokość umorzenia 200.292,35 zł. Przypomnijmy, że od środy, 10 bm. przyjmowane będą zapisy na akcje tej spółki w transzy dla dużych inwestorów.

WYGRANA BETON-STALU

Spółka wygrała przetarg nieograniczony na budowę Urzędu Gminy Targówek w Warszawie wraz z zagospodarowaniem terenu i budową jezdni. Wartości kontraktu nie podano.

PLANY DROSEDU

Zysk netto za miniony rok tej spółki wyniesie 6.250.000 zł. Planowany tegoroczny zysk – mimo zwiększenia produkcji o 60 proc. – będzie mniejszy, wynieść ma 5.250.000 zł. Wiąże się to z planowanymi inwestycjami.

APENA KUPIONA

Elektromontaż Export i Elektrim kupiły od skarbu państwa fabrykę Aparatów Elektrycznych Apena. Elektrim kupił 51 proc. akcji, Ex 24 proc. Obie spółki zapłaciły łącznie 8.985.225 zł. Inwestorzy zobowiązali się zainwestować w Apenę w ciągu 36 miesięcy 6.600.000 zł, podwoić w najbliższym roku kapitał akcyjny o 1.300.000 zł oraz utrzymać aktualny stan zatrudnienia przez dwa lata.

(opr. g)

kb

Ford
Spectrum
SUPER OFERTA NA ESCORTA
i TRANSITA z fabryki w Płońsku.
KONTYNGENT '96
ul. Zwycięstwa 88,
tel. 516-911, 518-279
8948

AUTO GAZETA
TYGODNIOWY DODATEK MOTORYZACYJNY

KONTYNGENT '96
AUTO HOBBY
AUTORYZOWANY DEALER
Ford
• FIESTA • ESCORT
• MONDEO • SCORPIO
• TRANSIT
Atrakcyjne ceny
ESCORTA I TRANSITA
z PŁOŃSKA
Białystok, ul. Wojsk Ochrony Pogranicza 15 (róg Składowej),
tel./fax 42-56-46, 42-45-02

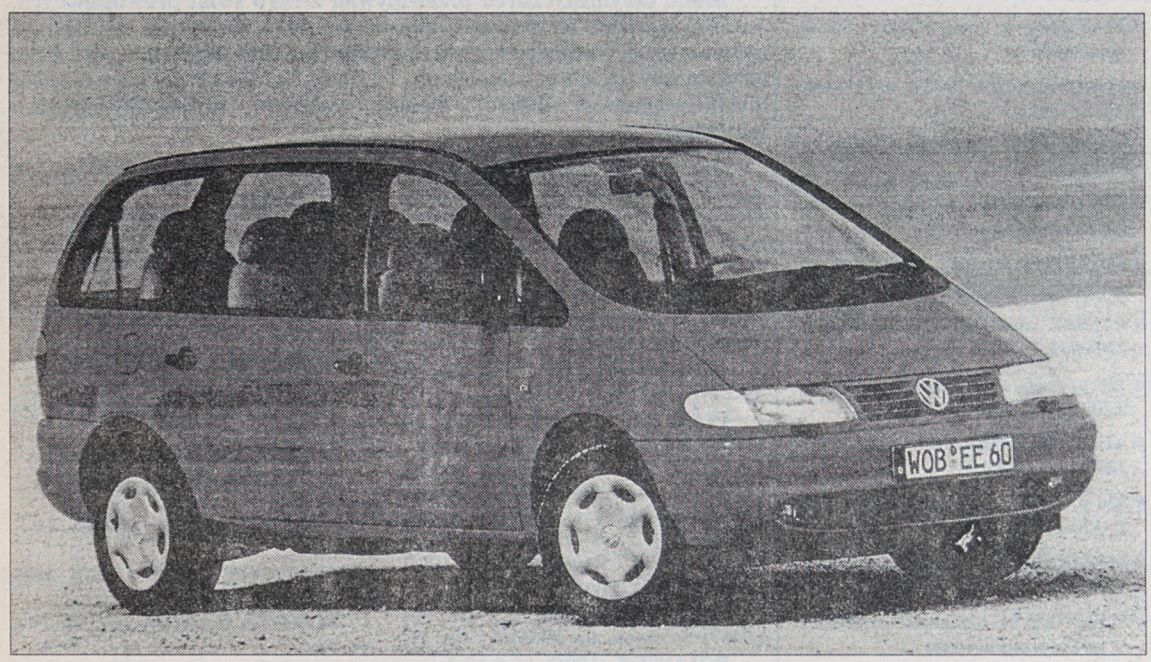

Moda na minivany

W krajach zamożnych ludzie przymierzający się do kupna samochodu biorą pod uwagę nie tylko jego walory użytkowe, często na ostatecznej decyzji waży określona moda. Jeszcze przed kilkoma laty, kiedy swoją premierę miał Renault Espace, nikt nie przypuszczał, że tego typu samochody będą tak popularne, a jednak...

W 1995 roku praktycznie wszystkie firmy, liczące się w światowej motoryzacji, miały w swojej ofercie samochody określane jako minivany. Zdaniem analityków z firmy konsultingowej DRI McGraw-Hill, w najbliższym czasie na rynku europejskim popyt na minivany i samochody terenowe ukształtują się na poziomie 450 tys. sztuk rocznie.

Jeśli trend wzrostowy w odniesieniu do minivanów można wytłumaczyć względami racjonalnymi, to wzrost popytu na auta terenowe jest wyrazem panującej mody.

(jag)

Na zdjęciu: najnowszy model Suzuki Samurai 1,3 EFI

Polska rzeczywistość i marzenia

Samochody w USA

Jeśli założymy, że przeciętny Amerykanin zarabia dwa tysiące dolarów miesięcznie, to na kupno nowego BMW 318i będzie pracował przez cały rok. Przy średniej pensji ok. 500 złotych przeciętny Polak musiałby na ten cel odkładać swoje zarobki przez 17 lat. Złośliwiec zapytałby: a czy Polak musi jeździć BMW, czy nie może jeździć Fiatem 126? Oczywiście że mógłby, tylko dlaczego?

Prawda jest taka, że w USA – przy całej ułomności takiego porównania – już dość dawno samochód przestał być traktowany jako luksus, podczas gdy w Polsce każde auto kosztujące ponad 7.000 ECU jest w dalszym ciągu pojazdem luksusowym!

Wróćmy jednak na rynek amerykański. Nawet najmniej zarabiający mają tam szanse na zakup samochodu używanego w bardzo dobrym stanie technicznym i za niewielkie pieniądze. Zamożniejsi Amerykanie nie są przyzwyczajeni do długiego użytkowania posiadanych samochodów i pozbywają się ich po kilku latach.

Sprzedają je, by odzyskać część pieniędzy i „włożyć" je w nowy pojazd. Dealerzy bardzo często proponują handel zamienny – to już znamy i w Polsce. – Ty mi dasz swój samochód, ja go wycenię i zajmę się sprzedażą. Ty natomiast wybierzesz u mnie nowy model, za który zapłacisz cenę pomniejszoną o wartość starego samochodu. Tak pojmowany biznes kręci się znakomicie, co widać zwłaszcza w dni wolne od pracy. Czynne są wtedy czyste, piękne salony, a przesadnie miła obsługa robi wszystko, aby namówić klientów na zakup nowego modelu auta. Nie ma żadnego problemu z „test drive". Na odbycie jazdy próbnej trzeba umówić się wcześniej właściwie tylko w ekskluzywnych salonach Rolls Royce'a. Wręcz nie do pomyślenia byłoby aroganckie zachowanie się jeszcze dość często spotykane w naszych salonach.

Nędznie sytuowani Amerykanie – takich też nie brakuje – polują na okazję w komisach samochodowych, ale już zarabiający przeciętnie śmiało maszerują do salonu, gdzie na pewno znajdą auto odpowiadające im i ich rodzinie, tym bardziej że zdecydowana większość transakcji regulowana jest w systemie ratalnym. Taka forma jest do przyjęcia jako że i producenci, i dealerzy oferują niskoprocentowe kredyty.

Jeśli gotowi jesteśmy spłacać w ratach sumę 13 tys. dolarów, bez problemów możemy pozwolić sobie na nową Hondę Civic DX. Tyle samo kosztować będzie Huyndai Elektra. O 500 dolarów więcej trzeba wyłożyć przy zakupie Chevroleta Cavalier, zaś 16 tys. dolarów kosztuje Doge Stratus. Za 18.500 tys. dolarów można kupić nową Acurę Integra (Hondę produkowaną w USA). Amerykańska wersja Forda Mondeo – Contour jest do wzięcia za 20 tys. dolarów. Tyle samo kosztuje Ford Probe. Wspomniane na wstępie BMW 318i wymaga zainwestowania 22,5 tys. dolarów, ale już najnowsza wersja Chevroleta Camaro jest dostępna za 20,5 tys. dolarów.

Wbrew pozorom w tej samej grupie cenowej znajdują się auta, które w Polsce wywołują dreszcz emocji. Proszę bardzo, szybki i mocny Ford Mustang GT SVO GT 40 kosztuje 24 tys. dolarów, a zgrabny kabriolet Mazda Miata jest do kupienia za ok. 18 tys. dolarów. Tylko o tysiąc więcej trzeba zapłacić za sportowe w charakterze Mitsubishi Eclipse. Uchodzący u nas za auto wysokiej klasy SAAB 900 kupiony w USA za 22,5 tys. dolarów...

Jednak prawdziwe kłopoty z wyborem mają Amerykanie, których miesięczne zarobki znacznie przekraczają powiedzmy 3 tys. dolarów. Nawet jeśli płacą raty za dom, mogą poważnie zastanowić się nad wyborem auta bardziej reprezentacyjnego. A wybierać jest w czym.... Za ok. 50 tys. baksów można stać się posiadaczem dobrze wyposażonego BMW serii 5, najnowszych modeli Audi 6, Cadillaca SLS lub Lexusa SC 300. Za kilka tysięcy więcej można jeździć Lexusem LS 400 lub Lincolnem Continetal, czy też najbogatszą wersją Mercedesa klasy C. Warto przy tym zauważyć, że – co może szokować – nowe Volvo 850 T – 5R kosztuje w USA tylko 33 tys. dolarów, a więc sumę, jaką może rocznie zarobić przeciętny inżynier....

A u nas, w kraju? Bardzo niskie płace, wysokie podatki bezpośrednie i pośrednie, składki na ZUS, wreszcie mała konkurencja na krajowym rynku motoryzacyjnym i ogólne zacofanie cywilizacyjne powodują, że jeszcze przez dobrych parę lat o wygodnych i tanich samochodach będziemy mogli tylko pomarzyć. Możemy pocieszyć się nadzieją, że może nasze wnuki... chociaż – jak twierdzą złośliwi – nadzieja matką głupich. **(jag)**

Kontyngent '96

Pierwsze kroki

Tegoroczny kontyngent bezcłowy zaczyna się powoli rozkręcać. Zgodnie z przyjętymi zasadami poszczególni importerzy składają wnioski zezwalające na import samochodów – bez cła.

Pierwszymi, którzy złożyli takie dokumenty (2 stycznia br.) byli importerzy Opla, Nissana, Seata, Hondy, Renaulta i Volkswagena. Ci wszyscy, którzy złożyli stosowne dokumenty i wpłacili zaliczki mogą liczyć się z dość szybkim odbiorem aut.

Gwoli przypomnienia, w tym roku będzie można sprowadzić do Polski – w ramach oficjalnego importu bezcłowego 37 tys. aut i 140 ciężarówek. Kontyngent bezcłowy dotyczy pojazdów wyprodukowanych w Europie. Mogą to być auta z Japonii, Korei, pod warunkiem wszakże, że pochodzą z montowni europejskich. **(jag)**

Automobilklub Podlaski
w Białymstoku ul. Branickiego 19
rozpoczyna kurs na prawo
jazdy w dniu 11. 01. 96 (czwartek)
o godz. 16[00], tel. 328 - 587, 327 - 685, oraz w ww. dniu w
Ośrodku w łomży, ul. Wojska Polskiego 161, tel. 165 - 783.
Odpłatność w ratach
9016

POLONEZY CARO
TRUCK
FSO
• RATY • LEASING
□ KRÓTKIE
□ PRZEDŁUŻANE
□ 5-OSOBOWE
□ C-15
Spectrum
PREMIA-WCZASY DLA DWÓCH OSÓB
8947
15-703 BIAŁYSTOK • UL.ZWYCIĘSTWA 88 TEL/FAX 516-911 TEL. 518-279, 516-185, 526-034

AUTO-MOTO

❒ Kupię

» **ŁADA, SKODA FAVORIT**, 612-298.

» **FIAT DUCATO, PEUGEOT J-5,** 085 613-240.

» **GRUBOŚCIÓWKĘ, BETONIARKĘ 250 l, C-330, C-328,** Suchowola tel. 232.

» **126 p** 83/87 do remontu, do 1700 zł, tel. 323-155.

» **PRZYCZEPĘ 6-TONOWĄ,** 186-262.

» **TOYOTĘ** zadbaną zdecydowanie do 25.000 zł, Łomża 16-63-57.

» **JAPOŃSKI 3-DRZWIOWY,** zadbany do 16.500 zł, Łomża 16-63-57.

» **POLONEZ ROZBITY, FIAT 126 p,** 1986-1989, tel. 755-381.

» **BMW 520i** rozbite 83 lub 84 rok, tel. 753-342.

» **BECZKOWÓZ** do ciągnika może być uszkodzony, tel. (087) 162-842.

» **MONTAŻOWNICĘ I WYWAŻARKĘ** do opon, tel. 324-939.

» **ŁADĘ 1500 S** (80-81) do 15 mln zł, do remontu, 545-422.

❒ Sprzedam

» **CHEVROLET LUMINA** 92 lub zamienię, Białystok 619-967.

» **ASCONA 1,3** kat. 83 r., stan b. dobry, (086) 188-699.

» **C 330, KOPACZKĘ CIĄGNIKOWĄ,** inne maszyny, Sokółka 114-947.

» **POLONEZ TRUCK** 1993 r., 12 tys. zł, st. bdb, tel. 442-516.

» **C 360 3P** lub **U 912** przyczepa, Szepietowo 760-700.

» **C 360,** dobry stan, Krzewski, Konopki Pokrzywnica, Zawady.

» **OPEL ASCONA – 2.0,** 79 r. grudzień, 2.800 zł, 75-00-87.

» **POLONEZ CARO GLI,** 1995 r., 182 mln zł, tel. 533-869.

» **STAR W 200, C-360** zamienię na **C-330,** osobowy, Suchowola tel. 232.

» **FIAT 125 p,** 81 r. (silnik po remoncie), tel. 61-21-99.

» **FORD ESCORT 1,3 CFI,** fabrycznie nowy, tel. 434-707.

» **ŁADA 2107,** 1992 r. instalacja gazowa, 45-238 Augustów.

» **ŻUK,** stan dobry, Sienicki Włodzimierz, Trypucie 29.

» **URSUS 1222,** 1980 r. z pługiem 4-skibowym, 180 mln zł, Potoczyzna 51.

» **FIAT 126 BIS,** 93 r., bogate wyposażenie, tel. 15-35-11.

» **SAMARA 1,5,** 90/91 (Fińska), tel. 15-35-11.

» **ŁADA 2106,** 1988 r., Zawady 36 koło Dziesięcin.

» **126 p** po kapitalnym remoncie, alternator, 19 mln zł, tel. 436-099.

» **126 p,** 1979 r., na części lub w całości, tel. 324-549.

» **126 p** na części używane, tel. 324-549.

» **CIĄGNIK** z przednim napędem, Czajki gm. Sokoły.

» **KOMBAJN ZBOŻOWY „VISTULA",** Czajki 24, gm. Sokoły.

» **SAMOZBIERAJĄCA DO KISZONEK,** Czajki 24, gm. Sokoły.

» **CYKLOP CZESKI „NUJN",** Czajki 15, gm. Sokoły.

» **C-330, C-360, FORD GRANADA,** Siestrzanki 14, gm. Jedwabne.

» **RENAULT 19 1700,** 1991 r., 19-21-37.

» **VOLVO 343,** 1979 r., stan dobry, 610-574.

» **CITROEN BX 166,** uszkodzony, tanio, tel. 612-879.

» **AUDI 80 1,8 KAT.,** 1989 r., stan idealny, 22,4 tys. zł, 510-427.

» **SPRĘŻARKĘ 3 JW** + części, 186-262.

» **AUDI 80** na białych numerach, 1983 r., tel. 11-55-85.

» **WARTBURG,** 1984 r. (2100 zł), Choroszcz, ul. Szkolna 4.

» **WYWROT do STAR-200, MALUCHA** – 1993 r., Brzozowo Stare 21.

» **MAZDA 626 2,2i,** 1991 XII, pełna dokumentacja, tel. 631-222.

» **AUDI 100** na części 1981 r., tel. 538-315.

» **OPEL SENATOR 2,3 TD,** 1986 r. stan idealny, 538-315.

» **CZĘŚCI DO FORD SIERRA,** tel. 102-925.

» **NYSA 522, SILNIK + SKRZYNIA WOŁGA 24,** 15-21-63.

» **VOLVO 940 2,3** (91 r.), tel. 15-21-63.

» **MALUCH** 1995 r. elegant, 9.400 zł lub zamienię, Łomża 16-63-57.

» **WÓZEK WIDŁOWY RAK 7A,** 15-21-63.

» **PEUGEOT J5 2,5** diesel 84 r., 521-033, 446-355.

» **FIAT COMBI,** 1988 + przyczepka, Brzozowo Stare 26.

» **FSO 1500 Pick-up,** 1988 r., tel. 349-75 Pisz.

» **PONTIAC LEMANS 1,6** (1988), 755-265.

» **ŻUK IZOTERMA,** 83 r. + gaz, Augustów 46-472.

» **MERCEDES 200 D,** 79 r. po remoncie, Augustów 464-71.

» **POLONEZ 1,5 le** 1987 r., szary, 5-biegowy, 42-65-75.

» **MAZDA 626, MX-6, OPEL OMEGA,** 95 r., tel. 15-20-14.

» **FIAT 126 p,** 84 r., **VW TRANSPORTER** 93 r., tel. 15-20-14.

» **BMW 318,** 94 r., **MITSUBISHI GALANT,** 94 r., tel. 15-30-10.

» **POLONEZ 1,6,** 1991 r., Augustów, tel. 45-238.

» **POLONEZ** 89 r. na białych tablicach, 535-873.

» **MAZDA 626,** 92 r., 087 108-173.

» **STAR A-200,** oplandekowany, 1987 r. (oryginał), tel. 15-33-82.

» **FIAT 126 ELEGANT,** 1995 r., 97 mln zł, 15-33-82.

» **TOYOTA CARINA 2,0** diesel, 1995 r., tel. 15-33-82.

» **STAR A-200,** 3 – stronny wywrot, 1987 r., 090265446.

» **VW PASSAT 1,9 TD,** 1994, 15-36-79.

» **2 FIATY 125 p** (1985, 1981), Białystok, Stołeczna 9/2.

» **MOSKWICZ ALEKO** 90/91, idealny, radio, 115-549.

» **MERCEDES 124 200 E,** 1986 r. możliwość zamiany, 086 16-57-91.

» **STAR 28 SZAFA, ŻUK BLASZAK,** 614-654.

» **RENAULT 25 V6** na francuskich tablicach, Białystok, tel. 410-664.

» **ŁADA 2107** (1988), 78 mln zł, 538-276.

» **OPEL VECTRA** (1994), **STAR W-200** (1980), 15-28-90.

» **FIAT 125 p** 1981/86, 20 mln zł, tel. 70-95 Grajewo.

» **FIAT 126 p FL** 1989 r., 43 mln zł, tel. 70-95 Grajewo.

» **NADWOZIE POLONEZA,** 95 r., lekko uszkodz., z dokumentami, 24 mln zł, 70-95 Grajewo.

» **TOYOTA CARINA E** 1994 r., tel. 085 15-30-91.

» **MAZDA 626 LX** 1993/94, tel. 085 15-30-91.

» **TALBOT HORIZON** 1984 r., 5.000 zł, (087) 652-330.

» **WARTBURG COMBI 1,3,** 90 r., tel. 16-28-93.

» **POLONEZ 1500,** 1992 r., Augustów, tel. 46-920.

» **CINQUECENTO 900,** (IX 1993), 536-694.

» **MERCEDES 123,** 1979 r. z nowym silnikiem, 2.000 DM , Bielsk Podlaski, 130-71.

» **POLONEZ 1,5 CARO,** 1994 r. (20 tys. km), 14,800 zł, 618-761.

» **OPEL OMEGA COMBI 1,8 LX,** 1988 r., 15.400 zł, tel. 327-442 wieczorem.

» **PEUGEOT 405 GL 1,6,** benzyna (0217) 535-58.

» **SAMARA,** 1990 r., Wysokie Mazowieckie, (086) 75-23-19.

» **FIAT 125 p** po wypadku, 88 r., Sokoły, Popiełuszki 21.

» **POLONEZ 1500,** 1991 r., tel. 77 Kulesze Kościelne.

» **MAZDA 323F 1,5 TGI 16 V,** 1995 r., 516-382.

» **OPEL KADETT 1,3,** 1981 r., bdb. czarny, 610-568.

» **SUZUKI SAMURAJ,** 1988 4WD, klimatyzacja, szyberdach, 197-336.

» **PASSAT** diesel 1987 r., hak, metalik, 12.800 zł, 197-336.

» **126 p,** 1986, nowa deska, oznakowany, 2.700 zł, 197-336.

» **AUDI 100, 2000D,** 1981 r., stan dobry, 320-171 po 18.00.

» **126 p,** 1984 r., oryginalny lakier, 2.500 zł, 320-171 po 18.00.

» **MALUCH** 87 r., naczepa 10 ton, 86 r., 320-597.

» **POLONEZ** 91 r. zamiana na droższy, 511-553 (przejściówka).

» **FORD GRANADA 2,5D,** 1984 r., 433-612.

» **VOLKSWAGEN GOLF III 1,4i** (1993), 3-drzwiowy, czarny, 754-555.

» **MALUCH** pierwszy właściciel, 1984 r., stan b. dobry, Przejazd 2/2.

» **TIPO 1900 TDS,** 1989 r. (białe tablice), 515-163.

» **CZĘŚCI DO FIATA 1500,** używane, tel. 515-163.

» **FORD ESCORT 1,3,** 93 r., czerwony, 086 18-98-82, 25,5 tys. zł.

» **FIAT 126 p 650,** 1984 r., Kaczyn Stary 6.

» **AUDI 80** 1979 r. nierejestrowane, 37-35 Bielsk Podlaski.

» **ŻUK BLASZAK** 1980 r., Murkowski Zbigniew, Dzikie 27.

» **FIAT 126 p** (1990), przebieg 52.000 km, tel. Kalinówka Kościelna 112.

» **ZASTAWA 1100p,** 82 r., tanio, Piekuty tel. 87.

» **FIAT PICK–UP,** 1982 r. obudowany, stan bdb. tel. 090 265-818.

» **OPONY 8.25 DO STARA** (nowe), tel. 090 265-818.

» **FSO** 1988 (grudzień), rej. 1989, 320-597.

Z GIEŁDY BIAŁOSTOCKIEJ

A jednak przyjechali

Mimo pesymistycznych przewidywań z racji świąt prawosławnych, na białostockich Krywlanach zjawiło się dużo więcej aut niż 24 i 31 grudnia ub.r. Gospodarze giełdy odetchnęli z ulgą dopiero o godz. 8.30, gdy zaczęły zjeżdżać samochody. W godz. 5-7 na placu były bowiem pustki, a autobusy „Biatry" – zamiast pasażerów – przywoziły jedynie... powietrze.

Na pierwszej tegorocznej giełdzie nie odnotowano podwyżek cen. Kwoty wywoławcze należały do umiarkowanych. Nadal jest spore zainteresowanie polonezami.

A oto niektóre niedzielne notowania. W nawiasach – obok marki – rocznik pojazdu:

CINQUECENTO „704" (1994) 15,2 tys. zł, (1992) 13 tys. zł;

FIAT 126 p (1995) 9,4 tys. zł, (1994) 8,4 tys. zł, (1993) 7,7 tys. zł, (1992) 7,3 tys. zł, (1991) 5,5 tys. zł, (1990) 5,8 tys. zł, (1989) 4,5-4,7 tys. zł, (1988) 4,3-4,4 tys. zł, (1987) 4 tys. zł, (1986) 3,3-4,1 tys. zł, (1985) 2,3-2,5 tys. zł, (1984) 1,9 tys. zł, (1983) 1,8-2 tys. zł, (1982) 2 tys. zł;

FIAT 1500 (1988) 5,5 tys. zł, (1987) 3,7-4 tys. zł, (1986) 4,2 tys. zł;

POLONEZ (1995) 16,6-17,3 tys. zł, (1994) 14,8 tys. zł, (1993) 13,3-13,5 tys. zł, (1992) 11,5-11,8 tys. zł, (1991) 9,6-10 tys. zł, (1990) 9,3 tys. zł, (1989) 6 tys. zł, (1988) 6,5-6,8 tys. zł, (1987) 4,7-6,3 tys. zł, (1986) 5,5 tys. zł;

ŁADA (1989) 8,7 tys. zł, (1988) 7,6 tys. zł;

SAMARA (1990) 9,5-11 tys. zł, (1989) 9,5 tys. zł;

SKODA 105 L (1988) 6 tys. zł;

WARTBURG (1987) 3,7 tys. zł;

AUDI „100" (1991) 33 tys. zł, (1986) 15 tys. zł;

FORD ESCORT (1988) 12,5-14 tys. zł;

MERCEDES „200D" (1989) 31,5 tys. zł, (1981) 8,8 tys. zł;

MERCEDES „124-200E" (1988) 30 tys. zł;

MAZDA 626 (1994) 42 tys. zł;

NISSAN LAUREL (1982) 5,2 tys. zł;

OPEL KADETT (1990) 19,8 tys. zł;

PEUGEOT „405" (1990) 18,5 tys. zł;

TOYOTA CARINA II (1986) 16 tys. zł;

TOYOTA COROLLA (1994) 34,3 tys. zł;

VOLKSWAGEN GOLF (1991) 19,5 tys. zł, (1989) 16 tys. zł;

VOLKSWAGEN PASSAT (1992) 29,5 tys. zł, (1989) 23,5 tys. zł, (1987) 11 tys. zł.

(h)

Z GIEŁDY ŁOMŻYŃSKIEJ

Wybrane notowania z soboty, 6 stycznia.

AUDI 80 (80) – 6,7 tys. zł, (86) – 14 tys. zł, (90) – 25,5 tys. zł.

DACIA (83) – 1,5 tys. zł.

FORD ESCORT 1,6 D (85) – 10,8 tys. zł.

FORD SIERRA (84) – 8,3 tys. zł.

FORD SIERRA 2,3 D (88/89) – 18 tys. zł.

FIAT 126 P (80) – 1,9 tys. zł, (82) – 1,1 tys. zł, (84) – 1,9 tys. zł, (85) – 2,5 tys. zł, (86) – 3,3 tys. zł, (87) – 3,7 tys. zł, (88) – 3,5 tys. zł, (89) – 5,1 tys. zł, (90) – 5,5 tys. zł, (91) – 6,5 tys. zł, (94) – 9,4 tys. zł, (95) – 9,5 tys. zł.

FIAT 125 P (81) – 2,5 tys. zł, (83) – 2,8 tys. zł, (85) – 3,2 tys. zł, (86) – 3,5 tys. zł, (90) – 7,2 tys. zł.

ŁADA 2107 (90) – 9,7 tys. zł.

ŁADA SAMARA (90) – 10,7 tys. zł.

MERCEDES 200 D (79) – 7,6 tys. zł.

MERCEDES 240 D (78) – 6,5 tys. zł.

OPEL ASTRA (92) – 23,5 tys. zł.

RENAULT 19 (83) – 6,7 tys. zł.

SKODA 105 L (83) – 2,7 tys. zł.

VOLKSWAGEN GOLF (86/87) – 15 tys. zł.

VOLVO (85) – 7,8 tys. zł.

WARTBURG (88) – 3,9 tys. zł.

FIAT DUCATO (82) – 9,5 tys. zł.

POLONEZ (86) – 4,8 tys. zł, (88) – 5 tys. zł, (89) – 7,5 tys. zł, (91) – 8,9 tys. zł, (94) – 16,5 tys. zł, (95) – 18,5 tys. zł.

POLONEZ TRUCK (94) – 17 tys. zł.

(MK)

Szczypta techniki

Dookoła koła

Wynalazek koła – bo w tej kategorii należy to traktować – jest epokowym w dziejach ludzkości. Wraz z upływem lat koła, a raczej ich tarcze, zmieniały swój wygląd.

Przed tysiącami lat zbijano je z desek, były to koła pełne, ciężkie. Z biegiem czasu zaczęto je „dziurawić" dzięki czemu stawały się znacznie lżejsze, wreszcie powstało koło z prymitywną piastą i szprychami.

Gdy zaczęto konstruować pierwsze pojazdy mechaniczne, koło było już ukształtowane – w miarę precyzyjna piasta, drewniane szprychy i obręcz również drewniana, obłożona kawałkami twardej gumy.

Mniej więcej sto lat temu na kołach samochodowych pojawiły się pneumatyczne opony. Jednak ich wymiana była zabiegiem mocno skomplikowanym. Dopiero w 1906 roku, podczas wyścigów Grand Prix, po raz pierwszy użyto obręczy wraz z oponą. Pomysł ten szybko się upowszechnił w zwykłych samochodach. Z czasem wyparł go wynalazek, który ledwie dziś dostrzegamy – koło zapasowe, gotowe do natychmiastowego założenia w miejsce uszkodzonego.

W piastach kół pojawiły się łożyska kulkowe, a w 1910 roku angielska firma Rudge Withwort wprowadziła sposób mocowania koła do piasty jedną centralną nakrętką, co znakomicie skracało czas jego wymiany, tak ważny w czasie zawodów sportowych.

Nie od razu były tarcze kół wykonane z metalowej blachy. Przez całe dziesięciolecia kanonem obowiązującym producentów były koła szprychowane – wcześniej drewniane, później stalowe. Takie konstruowanie kół przetrwało do dziś w różnego rodzaju replikach aut klasycznych. W użyciu były też koła typu Stepneya – ze szprychami tłoczonymi ze stali. Jednak od początku lat 30. w coraz szerszym użytku znalazły się pełne tarcze stalowe, które wynaleziono znacznie wcześniej. Już w 1919 roku citroen, jako pierwszy, zastosował je w swoim modelu A. Tarcze kół wykonane ze stopu metali lekkich – wbrew temu co sądzimy – nie są wynalazkiem z ostatnich lat, liczą sobie już dobrze ponad 70 lat. Pierwszym autem na takich kołach był najpopularniejszy samochód wyścigowy okresu międzywojennego – bugatti 35. Jako ciekawostkę warto podać, że te koła bugatti miały bębny hamulcowe integralnie złączone z tarczami, co znacznie ułatwiało wymianę okładzin hamulcowych w trakcie wyścigu.

(jag)

bm

Dzień dobry
POŻYTECZNE WIADOMOŚCI I CIEKAWE SPRAWY
BIAŁYSTOK
DODATEK MIEJSKI „GAZETY WSPÓŁCZESNEJ” PONIEDZIAŁEK 8.01.1996

Weekend w mieście

● Białostoccy strażacy uratowali w niedzielę dwa łabędzie, które przymarzły do lodu na rzece Białej, w rejonie ul. Antoniukowskiej. **(RR)**

● Straż Miejska wypisała kilkanaście mandatów gospodarzom posesji za nieodśnieżanie chodników. Wśród ukaranych są indywidualni właściciele i zakłady pracy. Były to pierwsze mandaty – od 20 do 100 zł. Jeszcze do czwartku funkcjonariusze SM tylko upominali właścicieli posesji o obowiązku odśnieżania.

● Urząd Miejski wydzielił jeden telefon (**415-039**) do przyjmowania uwag od mieszkańców miasta na temat odśnieżania ulic. Od piątku telefon zadzwonił tylko raz – była to skarga na zaśnieżony przejazd Towarowa-Zacisze. Interweniująca osoba miała pecha – droga nie jest miejska.

● Miejskiemu Przedsiębiorstwu Oczyszczania, które odpowiada za utrzymanie miejskich dróg zimą, kurczą się zapasy soli. Jest to jedyna optymistyczna wiadomość z tegorocznej walki MPO z zimą. **(ros)**

Miasto przygotowuje się do referendum

Komisje wybierze sierotka

Rada Miejska na nadzwyczajnej sesji (5 bm.) zadecydowała, że ul. Dziesięciny nadal będzie należała do obwodu głosowania nr 108. Zarząd Miasta postanowił natomiast, że skład wszystkich komisji obsługujących referendum zostanie ustalony w drodze losowania.

Referendum, wyznaczone 18 lutego na wniosek prezydenta Lecha Wałęsy, będzie zawierało pytanie na temat powszechnego uwłaszczenia. Równocześnie obywatele odpowiedzą na pytania Sejmu – czy zaspokojenie zobowiązań wobec emerytów i rencistów oraz pracowników sfery budżetowej ma nastąpić z prywatyzowanego majątku; czy część tego majątku ma zasilić powszechne fundusze emerytalne oraz czy program Narodowych Funduszy Inwestycyjnych ma objąć dalsze przedsiębiorstwa.

W związku z referendum, 29 grudnia ub.r. białostoccy radni przyjęli uchwałę w sprawie utworzenia obwodów głosowania, ustalenia granic i numerów obwodów oraz siedzib obwodowych komisji. Rada Miejska przyjęła wówczas wniosek Waldemara Pawłowskiego („Jedność”), by przenieść ul. Dziesięciny z obwodu nr 108 do obwodu nr 112. Okazało się jednak, że na skutek tej poprawki w obwodzie nr 108 pozostała tylko ul. Bukowa z kilkoma domami, 43 mieszkańcami i zaledwie 21 wyborców. Obwód nr 112 powiększył się zaś o 1895 mieszkańców i 1315 wyborców, i liczył 4267 osób. W myśl przepisów ordynacji wyborczej, głosowanie przeprowadza się zaś w obwodach obejmujących od 500 do 3000 mieszkańców.

cd. na str. 12.

Wyciąg na Stoku nie działał, restaurację otwiera się dopiero o godz. 14

Śmigające worki

Zima trzyma. Śnieg, minusowa temperatura – taka aura sprzyja narciarzom. Nic zatem dziwnego, że na Stoku koło Ogrodniczek spory ruch. Niektórzy amatorzy szybkiej jazdy po ośnieżonych górach twierdzą, że do tej zabawy potrzebny jest kosztowny sprzęt. Wcale tak być nie musi.

Stok koło Ogrodniczek odwiedziliśmy w miniony piątek. Narciarzy było kilkunastu. Saneczkarzy dużo więcej. Okazało się, że można też zjeżdżać przy pomocy przedmiotów, które służą zupełnie do czego innego.

Pojazd numer jeden to foliowy worek po nawozach. Musi mieć odpowiednio duże rozmiary. Takie, żeby można było na nim usiąść. „ Śmigający worek” osiąga dużą szybkość. Sterować należy nogami. Niedostatki tej jazdy to prószący w oczy śnieg i bolące potem pośladki. Przeciętny worek po nawozach, jak twierdzą fachowcy w tej dziedzinie , jest w stanie wytrzymać nawet trzydzieści forsownych kursów.

Można też jeździć na nartach własnej roboty, ale tej metody nie polecamy. Chłopcy zdradzili nam, że zrobili narty z plastikowych opasek, jakimi obciągnięte są poręcze w klatkach schodowych.

To tyle z nowinek, jeżeli chodzi o sprzęt. Niewiele dobrego można powiedzieć o gospodarzach Stoku. Wyciąg, mimo sporej frekwencji, nie działał. Pobliska restauracja zaczyna pracę w dni powszednie od godziny 14, akurat wtedy, gdy wszyscy wybierają się już do domu. Zainteresowanym dodam, że na Stok do Ogrodniczek można dojechać liną specjalną numer 3. Takie autobusy kursują co dwie godziny. Bilety w normalnej cenie.

Marek Gąsiorowski
Fot. A. Zgiet

W Astorii – bar sałatkowy

Przed niedzielą „Społem” PSS w Białymstoku uruchomiło nowy bar sałatkowy. Znajduje się on w pomieszczeniach restauracji Astoria przy Rynku Kościuszki.

Szefowa marketingu nie chce zdradzać, na jakich barach wzorowało się „Społem”, twierdzi natomiast, że na pewno tak pomyślanego baru nie spotkamy gdzie indziej.

Miejsc przy stolikach jest ponad 30. Sałatki są wystawione w specjalnych urządzeniach, można więc najpierw zobaczyć, jak wyglądają i wskazać wybraną kelnerowi. Natomiast surówki możemy nabierać sobie sami, kombinować zestawy na różne sposoby i po swojemu przyprawiać. Poszatkowane warzywa, sałata zielona i sosy znajdują się w innym urządzeniu – okrągłym – do którego dostęp ma kilka osób jednocześnie. Czarki, do których wkładamy surówkę są jednakowe i jednakowe są ceny surówek. W piątek kosztowały one – 1,89 zł.

W dniu otwarcia, sałatek było jedenaście. Np. meksykańska (ostra z czerwoną fasolą i ryżem), włoska (dla makaroniarzy), helska (śledzie z dodatkiem ziemniaków), pieczarkowa, krewetkowa, tropikalna (na słodko). Ceny – od 2,39 zł do 2,89 zł.

Specjalnością baru jest pieczony kurczak, ale można tu zjeść również spaghetti, grzanki, frytki i desery.

– Uruchomiliśmy ten bar przede wszystkim z myślą o młodzieży – powiedziała Lilia Wiśniewska, kierowniczka działu marketingu. **– Mam tu na myśli ich gusty i potrzeby żywieniowe, a także kieszeń. Dlatego ceny są niskie. Tak jak w barze Podlasie, chcemy zarabiać na ilości sprzedawanych potraw. Na Zachodzie bary sałatkowe są bardzo popularne, myślę, że przyjmą się i u nas. Jeśli zajdzie taka potrzeba, będziemy poszerzać bar, kosztem restauracji.**

Bar jest czynny od godz. 8 rano.

(ros)
Fot. I. Wysocki

Rząd wykorzystuje gminę

Zarząd Miasta ustalił, że na kolejnym posiedzeniu – 10 bm. – zostanie przygotowany projekt stanowiska Rady Miejskiej, w którym sformułowane będą zastrzeżenia do ustalonego przez ministra finansów wskaźnika udziału gminy w podatku dochodowym od osób fizycznych oraz o planowanej na 1996 r. kwocie tego podatku.

Władze Białegostoku uważają, że zarówno wskaźnik, jak i kwota, są niewystarczające, w rezultacie obciążają budżet miasta dodatkowymi, sporymi wydatkami na oświatę, ochronę zdrowia, kulturę, gospodarkę komunalną itp.

Zarząd Miasta zwrócił uwagę na opieszałość w działaniu ministra – szefa Urzędu Rady Ministrów, Marka Borowskiego, dotyczące zapewnienia właściwych warunków przejęcia przez gminy zadań na podstawie ustawy o wielkich miastach. **Białostocki Urząd Miejski pisma ministra otrzymał w ostatniej chwili, datowane 29 grudnia, a przecież wspomniana ustawa weszła w życie z dniem 1 stycznia br.** **(RR)**

Sąd zweryfikuje prokuratorskie ustalenia

Oskarżona Zofia B.

W grudniu zakończyło się śledztwo w sprawie głośnego wypadku drogowego, do jakiego doszło 1 czerwca ubiegłego roku, na skrzyżowaniu ulic Skłodowskiej i Legionowej. Wskutek odniesionych wówczas obrażeń zmarła w szpitalu 19-letnia Joanna Z., a dwie inne osoby odniosły obrażenia ciała. Jedna z nich ciężkie – uszkodzenie kręgosłupa.

W akcie oskarżenia prokurator zarzuca żonie znanego artysty białostockiego, umyślne naruszenie zasad bezpieczeństwa i spowodowanie zderzenia.

Zdaniem prowadzących śledztwo, Zofia B. nie dostosowała prędkości prowadzonego przez siebie hyundaia do sytuacji drogowej – przy wjeździe z drogi podporządkowanej (ul. Skłodowskiej) na skrzyżowanie z drogą nadrzędną (ul. Legionową). Oskarżona nie zastosowała się też do znaku drogowego – „ustąp pierwszeństwa przejazdu”, wymuszając je na prawidłowo jadącej ładzie. Wtedy to doszło do zderzenia. Z aktu oskarżenia wynika, że na jezdni nie było śladów hamowania hyundaia.

W chwili wypadku (około godz. 22), na skrzyżowaniu nie działała sygnalizacja, a nawierzchnia była sucha.

Badaniu na trzeźwość został poddany kierowca rozbitej łady i Zofia B. – oboje byli trzeźwi.

Prokurator odrzucił podejrzenia rodziców zmarłej dziewczyny, że hyundaia prowadził ktoś inny (sugerowali oni, że mógł to być mąż Zofii B., będący wówczas w samochodzie, w stanie wskazującym na spożycie alkoholu). Prowadzący śledztwo swoje ustalenia, co do osoby prowadzącej samochód, oparł – jak wynika z uzasadnienia aktu oskarżenia – na zeznaniach osób jadących hyundaiem, przede wszystkim Zofii B., jej męża i ich znajomego.

Nie mógł ich skonfrontować z wynikami obdukcji osób jadących hyundaiem, gdyż zaraz po wypadku nikt jej nie przeprowadził. Tymczasem działanie bezwładnościowych pasów bezpieczeństwa powinno zostawić odciśnięte ślady, które pozwalają jednoznacznie stwierdzić kto siedział za kierownicą.

W akcie oskarżenia są dwie rozbieżne opinie biegłych co do szybkości, z jaką jechał hyundai. Pierwsza mówi o 45 kilometrach na godzinę, druga – że w chwili uderzenia było to 58 kilometrów. Prokurator przychylał się raczej do tej drugiej opinii.

Oskarżona stwierdziła, że jechała pięćdziesiątką, a jeden ze świadków – taksówkarz stojący na postoju przy „Centralu” – że mogło to być nawet 80.

Oskarżonej grozi kara od 6 miesięcy do 8 lat pozbawienia wolności.

W związku z wypadkiem prowadzone jest w prokuraturze jeszcze jedno śledztwo. Ma ono wyjaśnić, czy lekarze w szpitalu zrobili wszystko, by uratować życie poturbowanej Joanny Z. **(RAF)**

Na konkurs trafiło ponad tysiąc szopek

Powszechna mobilizacja dla Dzieciątka Jezus

Ponad tysiąc bożonarodzeniowych szopek przysłały dzieci na konkurs Stowarzyszenia Rodzin Katolickich pt. „Nasza nadzieja w Betlejem". Zwycięzców poznaliśmy w sobotę, w kinie „Forum", gdy honory i laury zbierały najciekawsze prace.

Werdykt gotowy był już 29 grudnia, kiedy jury pod przewodnictwem ks. prof. Jana Niecieckiego, historyka sztuki, wybrało najlepsze szopki. A było się nad czym zastanawiać. Stajenki robiono w 25 szkołach z Białegostoku i 32 z regionu, przy niektórych pracowały pojedyncze osoby, przy innych całe rodziny. Trudno obliczyć, jak twierdzą organizatorzy, ile żarliwych dusz z Archidiecezji Białostockiej wzięło udział w tym przedsięwzięciu. Prace konkursowe gromadzono w SP Nr 33, a najlepsze przywieziono przedwczoraj do „Forum".

Sobotnią uroczystość rozdania nagród uświetniło pojawienie się gości, m.in. metropolity białostockiego, ks. abp. Stanisława Szymeckiego, senator Barbary Łękawy, prezydenta miasta Krzysztofa Jurgiela i jego zastępcy, Mariana Blecharczyka. Ksiądz arcybiskup powiedział m.in., że **„nastąpiła powszechna mobilizacja zdolności i zamiłowania do wielkiej tajemnicy Bożego Narodzenia".**

Zmobilizowani i najzdolniejsi mogli w końcu cieszyć się istnym wodospadem nagród od instytucji, firm oraz prywatnych sponsorów. Cała publiczność (rodzice z pociechami w liczbie ok. 500) posłuchała kolęd w wykonaniu uczniów SP Nr 33 pod kierownictwem Alicji Piotrowskiej i obejrzała przedstawienie studentów PWST, którzy specjalnie na tę okazję odkurzyli jasełka wg tekstów ludowych. Oby jak najwięcej takich bożonarodzeniowych mobilizacji...

(tal)

Fot. A. Zgiet

W konkursie rozdawano nagrody i wyróżnienia. Ze względu na brak miejsca, odnotowujemy tylko te pierwsze.

W kategorii „najlepsza szopka rodzinna" wygrali państwo Zalewscy, których dzieci uczą się w SP Nr 33. W kategorii dzieci z klas I-II – klasa Ic z SP Nr 2; z klas III-IV – Mateusz Świetlicki z Dąbrowy, Bartek Jazurek, Przemek Ostaszek i Grzegorz Popłowski z Białegostoku; z klas V-VI – Justyna Zujko z Dąbrowy, Beniamin Borowski, Piotr Sadowski, Piotr Pijanowski z Białegostoku; z klas VII-VIII – Monika Ostaszewska, Katarzyna Dłuchowska i Aleksandra Iwaniuk z Białegostoku.

Najlepiej w konkursie spisywały się dzieci z SP Nr 3, nie gorzej latorośl z SP Nr 2. Publiczności najbardziej podobały się szopki Michała Bekisza (SP Nr 33), Asi Sasinowskiej (SP Nr 33) i Małgosi Kobryń z Turośli. Gratulujemy wszystkim!

Komisje wybierze sierotka

cd. ze str. 11.

W piątek na nadzwyczajnej sesji Rada Miejska musiała więc zmienić wspomnianą uchwałę w punkcie dotyczącym obwodowych komisji wyborczych nr 108 i 112 i powrócić do stanu poprzedniego. Inne zdanie miał tylko W. Pawłowski, który twierdził, że gdyby była dobra wola ze strony Wydziału Organizacyjnego Urzędu Miejskiego, który zajmował się wyznaczeniem granic obwodów, można byłoby tę sprawę załatwić pozytywnie. A tak 1,5 tys. mieszkańców ul. Dziesięciny będzie musiało wędrować do lokalu wyborczego przy ul. Antoniuk Fabryczny, chociaż w pobliżu znajdują się siedziby czterech OKW. **Również inni radni – Jerzy Półjanowicz** (BKS – Lewica) **i Ryszard Woronowicz** („Jedność") – zgłosili zastrzeżenia do sposobu wytyczenia granic obwodów do głosowania na osiedlach, z których zostali wybrani do Rady Miejskiej. Radni zobowiązali więc naczelnika Wydziału Organizacyjnego UM do innego podziału miasta na obwody, by mieszkańcy mogli wygodnie dotrzeć do lokali wyborczych.

Dodajmy, że przeniesiono też siedzibę komisji nr 88 z Osiedlowego Centrum „Stok" przy ul. Stromej 33 do lokalu Administracji Osiedla „Leśna Dolina" przy ul. Powstańców 1.

Również w piątek Zarząd Miasta Białegostoku zadecydował o sposobie zgłaszania kandydatów do składów obwodowych komisji do spraw referendum oraz trybie powoływania tych komisji. Będzie on odmienny od przyjętego podczas ubiegłorocznych wyborów prezydenckich. Wówczas składy komisji były ustalane przez Zarząd Miasta, a uchwalane przez Radę Miejską.

W tej chwili, zgodnie z uchwałą Państwowej Komisji Wyborczej, komisje obwodowe powołane zostaną przez Zarząd Miasta, w składach siedmioosobowych, w drodze losowania, spośród osób uprawnionych do udziału w referendum.

W Białymstoku referendum zostanie przeprowadzone w 136 obwodach głosowania, a do powołania komisji w pełnych składach potrzeba 952 kandydatów. Wszystkich kandydatów do składów komisji mogą zgłaszać osoby uprawnione do udziału w referendum oraz partie, organizacje polityczne i organizacje społeczne, w terminie od 15 do 22 stycznia. Zgłoszenia kandydatów dokonuje się na kartkach koloru białego, a każdego kandydata zgłasza się na odrębnej kartce. W zgłoszeniu musi się znaleźć imię i nazwisko, wiek, adres zamieszkania, seria i numer dowodu osobistego osoby dokonującej zgłoszenia, a gdy zgłoszenia dokonuje partia lub organizacja – także jej nazwa i adres; imię i nazwisko, wiek, adres zamieszkania, seria i numer dowodu osobistego zgłoszonego kandydata oraz oświadczenie kandydata potwierdzone jego podpisem, że jest uprawniony do udziału w referendum i wyraża zgodę na kandydowanie do składu komisji.

Wszystkie zgłoszenia wrzucać będzie można do urny opatrzonej napisem „kandydaci do obwodowych komisji ds. referendum" i opieczętowanej przez Zarząd Miasta, która będzie ustawiona w holu Urzędu Miejskiego przy ul. Słonimskiej 1, w godz. pracy UM. Publiczne losowanie składów komisji odbędzie się 23 stycznia o godz. 9, w sali kina „Forum" przy ul. Legionowej 5.

Rafał Rudnicki

REKLAMA REKLAMA REKLAMA REKLAMA REKLAMA REKLAMA REKLAMA REKLAMA REKLAMA REKLAMA REKLAMA REKLAMA REKLAMA REKLAMA REKLAMA REKLAMA

Pan Henryk marzył, by pomnożyć swoje oszczędności.
Ulokował pieniądze w dobrym banku...

...i teraz zajmują go sprawy innej natury.

Pan Henryk zgodził się z nami, że dobra lokata w dobrym banku to dobry sposób na oszczędzanie i pomnażanie pieniędzy. Uznał, że warunki proponowane przez **Polski Bank Inwestycyjny S. A.** – różne rodzaje lokat długo- i krótkoterminowych, korzystne oprocentowanie, kompleksowa obsługa bankowa, łatwy i szybki dostęp do zdeponowanej gotówki – to prosta droga do spełnienia marzeń. Pan Henryk przyznaje, że dzięki **PBI** nie martwi się o finansową przyszłość dla siebie i swoich bliskich. Teraz zajmują go sprawy zupełnie innej natury – jak poradzić sobie z przybytkiem, od którego głowa nie boli.

Nasi Klienci wiedzą, że **Polski Bank Inwestycyjny S. A.** to nowoczesny bank, któremu warto zaufać. Uniwersalność i różnorodność świadczonych przez nas usług sprawia, że z powodzeniem obsługujemy zarówno osoby prywatne, jak i przedsiębiorstwa i firmy – i te wielkie, i te działające na mniejszą skalę. Mamy 49 oddziałów na terenie całej Polski.

Znajdziesz nas w każdym mieście wojewódzkim.

PBI

powierz nam swoje marzenia

Białystok, Warszawska 14, tel. (0 85) 412-111, fax 411-896; Łomża, Dworna 14, tel. (0 86) 163-411 /416, fax 162 - 873; Suwałki, Noniewicza 48, tel. (0 87) 667-559, fax 662 - 770.

A 7918

Wielka Orkiestra Świątecznej Pomocy zebrała w Białymstoku ponad 11,5 tys. złotych

Serca tajały na mrozie

Wczoraj Białystok znajdował się pod sercowym obstrzałem Wielkiej Orkiestry Świątecznej Pomocy. Pod hasłem „Dzień bez wypadku, każdy dzień bez wypadku" na sprzęt medyczny dla dzieci, wymagających pierwszej pomocy, zebrano ponad 115 mln starych złotych (11,5 tys. nowych). Takie były dane z godziny 20.

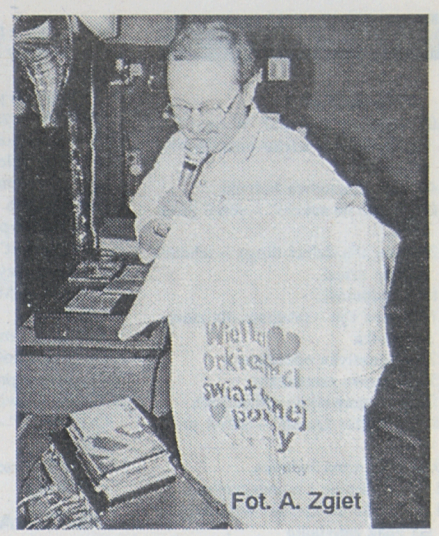
Fot. A. Zgiet

Akcję zainaugurowała (wstęp 5 zł) dyskoteka w Klubie Rozrywki „Krąg" w ubiegły piątek. Tancerze rap i break dance, wybory Miss i Mistera imprezy, wreszcie licytacja koszulek z autografami Jurka Owsiaka zasiliły konto Wielkiej Orkiestry o 500 złotych. Sprzedano 18 koszulek po 15 zł, w tym dwie po 25. Reszta to wpływ z biletów. Szkoda tylko, że frekwencja w „Kręgu" była raczej średnia.

W sobotę ulice miasta przemierzali natomiast członkowie kapeli „Kaziuki" (na zdjęciu). Magnetyzm ich serc skłonił ludzi do wrzucenia do puszek ok. 380 zł.

Jednakowoż finałowe fajerwerki szykowano na niedzielę. Już od godz. 9 rano przy ul. Lipowej 32 A (w siedzibie „Gazety Wyborczej" – zdjęcie poniżej) czynny był centralny punkt przyjmowania pieniędzy. Zawiódł zapowiadany dyżur wicemarszałka Sejmu Aleksandra Małachowskiego, który musiał wyjechać do Paryża. Nie zawiedli białostoczanie. Od rana zgłaszała się do pomocy młodzież, która z Jurkiem Owsiakiem chciała grać „do końca świata". Rozdano kilkadziesiąt aktualnych identyfikatorów, dzięki ktorym można było zostać jak najbardziej legalnym przedstawicielem Orkiestry i wyruszyć z puszką na miasto.

– **Chcemy się w to bawić mimo mrozu** – śmieją się trzy nastolatki dzierżące puszkę. – **Ci, którzy nie chcą, powinni się dobrze zastanowić, co by się stało, gdyby to ich dziecko uczestniczyło w wypadku. Nie opodal dworca jakaś pani powiedziała nam: „chcecie pieniędzy, idźcie do Kwaśniewskiego", ale my nie rozumiemy takiego zachowania. Zresztą na ogół ludzie reagują sympatycznie. Zdarzało się, że specjalnie zatrzymywał się samochód i ktoś wrzucał pieniądze do puszki, niektórzy podchodzili do nas po kilka razy i, gdy już wyszli ze złotówek, oddawali np. niemieckie marki. Najwięcej datków zebraliśmy w południe przed kościołem św. Rocha, ale chodzić zamierzamy do upadłego.**

Kwestowano więc na ulicach, w kawiarniach i autobusach. Do punktu centralnego także ciągnęły pielgrzymki ofiarodawców. Jakby na potwierdzenie słów dziewczyn, byli to głównie ludzie z bardzo małymi dziećmi i emeryci (!). Tym ostatnim mogły się podobać „Kaziuki", które i w niedzielę wsparły muzycznie akcję.

Od godz. 9 do 12 dyżurował 7 stycznia doktor Orest Hnidec w Prywatnym Gabinecie Gastrologicznym przy ul. Mickiewicza. Można było zrobić badanie USG, endoskopowe albo uzyskać lekarską poradę za przysłowiowe „co łaska". Dochód – oczywiście na Orkiestrę. Przyszło do Gabinetu 11 pacjentów, zostawiło w kasie 381 zł, 2 grosze. Dr Hnidec uważa, że mogło być „**dużo lepiej, ale trochę zawiodła reklama**".

Charytatywne przedsięwzięcie Jurka Owsiaka kojarzy się z muzyką rockową. Jej honor w Białymstoku ratował koncert w „Famie". Zagrały tutejsze kapele: Uber Alles, The Rippers (dla nich był to ostatni występ w ogóle) i Błękitny Nosorożec. Do godz. 17, czyli planowanego rozpoczęcia charytatywnego czadu sprzedano 140 biletów po 3,50 zł. W „Famie" swoje stoisko zainstalowali też wyznawcy Krishny, którzy sprzedawali „wegetariańskie łakocie". Tego z pewnością jeszcze w Białymstoku nie było... Kto chciał wesprzeć dzieci po koncercie, mógł zostać w kawiarni na nocne „Dance Party".

Dyskoteka Wielkiej Orkiestry Świątecznej Pomocy zagrała również w „Gwint Żywiec Club". O godz. 16 – dla nastolatków, o godz. 20 – dla dorosłych. Na obie można było wejść za 2 zł.

Na podsumowanie Wielkiej Orkiestry Świątecznej Pomocy jeszcze za wcześnie. Choćby dlatego, że akcja, jeśli nie „do końca świata", będzie trwać co najmniej do 14 stycznia (występy teatrów, zespołów tanecznych i aukcje plastyczne w MDK przy ul. Warszawskiej).

Tomek Lange
Fot. M. Kość

Nowa wystawa w muzeum miejskim

Życie i twórczość Julitty

W Galerii im. Sleńdzińskich otwarto w czwartek wystawę poświęconą Julitcie Sleńdzińskiej – donatorce muzeum miejskiego. Wśród eksponatów znalazły się dokumenty, prace plastyczne oraz pamiątki.

Z ciekawszych pamiątek, po zmarłej w 1992 r. Julitcie, zachował się m. in. ogromny jedwabny szal hiszpański, ręcznie wyszywany w kwiaty. Bardzo dużo jest dokumentów, eksponowanych po raz pierwszy, głównie świadectwa szkolne, legitymacje, dyplomy. Z nich wyłania się obraz Julitty Sleńdzińskiej – artystki, światowej sławy klawesynistki.

Po raz pierwszy wystąpiła z koncertem w 1944 r. w Filharmonii w Wilnie – rodzinnym mieście. Uzyskała odznaczenie w IV Międzynarodowym Konkursie Chopinowskim. Przez wiele lat pracowała w Państwowej Wyższej Szkole Muzycznej w Warszawie. Wielokrotnie pozowała swojemu ojcu malarzowi – Ludomirowi Sleńdzińskiemu. Sama również próbowała malować. Wśród eksponatów znalazły się m. in. dziecięce prace plastyczne Julitty, świadczące o jej artystycznych zdolnościach. Wybrała jednak ostatecznie muzykę, choć jako dorosła osoba, również malowała (jej obrazy są na wystawie).

Julitta Sleńdzińska zmarła jako osoba samotna. Część dużej kolekcji dzieł sztuki ofiarowała naszemu miastu. Były to pierwsze eksponaty, które znalazły się w utworzonym po jej śmierci muzeum miejskim w Białymstoku – Galerii im. Sleńdzińskich.

MN

PKPS dziękuje ofiarodawcom

Czwarty koncert z Krystyną Loską

Ponad 2,5 mld starych zł przeznaczył w ubiegłym roku Zarząd Wojewódzki Polskiego Komitetu Pomocy Społecznej w Białymstoku na rzecz dzieci i dorosłych, znajdujących się w trudnych warunkach rodzinnych i materialnych. Przeprowadzona zbiórka funduszy zyskała wsparcie 150 przedsiębiorstw, firm i spółek.

Sympatyczną formą podziękowania ofiarodawcom oraz wszystkim tym, którzy w różnej formie wspierają PKPS, był kolejny, czwarty już koncert charytatywny, który 5 bm. odbył się w hali białostockiego „Włókniarza". Publiczność, wśród której przeważała młodzież, wypełniła salę.

Imprezę prowadziła Krystyna Loska, doskonale znana widowni telewizyjnej. Na scenie wystąpili Krystyna Jeżowska, która zyskała brawa za nową piosenkę „Imieniny u Daniela", śpiewająca również w duecie z Jerzym Różyckim, kabaret „Koń Polski" z Koszalina ze znakomitymi tekstami, zespół „Kaj and Koy" z piosenkami „ABBY" i repertuarem z lat 60. Koncert zakończył Ryszard Rynkowski, owacyjnie przyjęty przez białostoczan.

W trakcie imprezy słuchacze Szkoły Policealnej Pracowników Służb Socjalnych sprzedawali losy loterii fantowej. Wprawdzie wygranych było niewiele, ale widzowie chętnie nabywali losy (po 2 zł). Największe powodzenie w losowaniu mieli najmłodsi.

(h)
Fot. A. Zgiet

TELEWIZJA

PROGRAM 1

6.00 Kawa czy herbata? W tym: Kalendarium XX wieku oraz Sportowa apteka
7.45 VIP – rozmowa Jedynki
8.00 „Moda na sukces" – serial prod. USA
8.30 Jadą, idą dzieci drogą – teleturniej dla dzieci
9.00 Wiadomości
9.10 Mama i ja – program dla mamy i trzylatka
9.25 Gimnastyka oddechowa
9.30 Domowe przedszkole
9.55 Porozmawiajmy o dzieciach
10.00 „Doktor Quinn" – serial prod. USA
10.40 Muzyczna Jedynka
11.00 Przyjemne z pożytecznym
11.30 Sztuka nie sztuka: Wróblewski, jak znak zapytania
11.50 Tani program o poezji
12.00 Wiadomości
12.10 Agrobiznes – rolniczy mag. inform.
12.15 Moja firma – mój biznes
12.45 Bezlitosna kamera: „Oczami okupanta"
12.55 „Zadanie specjalne" film dok.
13.25 Siła tradycji: opowiada Szymon Kobyliński
13.40 Nasza generacja: Zatracona osobowość
14.10 Czy wiesz, że...
14.15 Encyklopedia II wojny światowej: Japonia walczy
14.35 Tajna historia ZSRR: Zaczęło się w Rapallo
14.50 Program dnia
15.00 Czad Komando – prog. dla młodzieży
15.30 „Moda na sukces" – serial prod. USA
16.00 Luz – magazyn
16.25 Dla dzieci: Niezwykłe muzea – Muzeum Sportu i Turystyki
16.50 Kalendarium XX wieku
17.00 Teleexpress
17.20 Forum – prog. public.
18.10 „Murphy Brown" – serial prod. USA
18.35 Program publ. – kult.
19.00 Wieczorynka
19.30 Wiadomości
20.05 Teatr Telewizji: Richard Hellesen: „Madame Modjeska"
21.30 Puls dnia
21.45 Tydzień prezydenta
21.55 „Spessart' 95"
22.15 MdM, czyli Mann do Materny, Materna do Manna – program satyryczny
22.40 Gliny – mag. policyjny
23.00 Wiadomości
23.15 Jutro w programie
23.20 Mistrzowie kina: Andrzej Wajda „Wesele" – film fab. prod. polskiej
1.05 – 1.45 Przeboje Bogusława Kaczyńskiego

PROGRAM 2

7.00 Panorama
7.10 Sport – telegram
7.20 Poranny magazyn Dwójki, w tym Gość poranny i Dziennik krajowy
7.50 Akademia Zdrowia Dwójki – program sportowo-rekreacyjny
8.00 Program lokalny
8.30 „Mork i Mindy" – serial komediowy prod. USA
9.00 Świat kobiet – magazyn
9.30 „Dzikie horyzonty": „Życie nietoperzy" – serial dok. prod. ang.
10.00 Krzyżówka 13-latków – program dla dzieci
10.25 Familiada – teleturniej
10.50 Multihobby – magazyn
11.20 Wspólnota w kulturze: Szwedzkie Polonika – sztuki wojenne
11.50 Biografie: „Clint Eastwood – Człowiek z Malapaso" – film dok. prod. USA
12.50 Akademia Zdrowia Dwójki – program sportowo-rekreacyjny
13.00 Panorama
13.20 „Hardcastle i McCornik" – serial prod. USA
14.10 Muzyczne nowości Dwójki
14.20 „Weselcie się wszyscy ludzie" – prawosławne kolędy
14.50 Powitanie
15.00 „Reboot" – serial anim. prod. USA
15.30 Apetyt na zdrowie – mag. sport.
16.00 Kierowanie obronnością państwa – prog. wojskowy
16.30 Ścieżki duchowe: Leon Tarasewicz
17.00 Prawosławne Boże Narodzenie – fragmenty Jutrzni Świąt Bożego Narodzenia Kościoła Prawosławnego
18.00 Panorama
18.10 Program lokalny
19.05 Koło fortuny – teleturniej
19.30 Krzyżówka 13-latków – program dla dzieci
20.00 „Zdrówko" – serial prod. ang.
20.35 Auto – mag. motoryzacyjny
21.00 Panorama
21.35 „Przystanek Alaska" – serial prod. USA
22.20 Ogród sztuk – mag.
23.00 Tropy – magazyn
23.30 Wołanie o pomoc – prog. publ.
24.00 Panorama
0.05 – 1.25 Koncert Wielkiej Orkiestry Symfonicznej Polskiego Radia

POLSAT

Informacje – 16.00, 18.45, 19.50, 22.00
7.00 Halogra!my; 7.30 Kalambury; 8.00 „Richie Rich"; 8.30 „Grace w opałach"; 9.00 Na południe; 10.00 „Za wszelką cenę"; 11.00 Disco Relax; 12.00 As, dama, walet; 13.00 Jesteśmy – progr. katol.; 13.30 Tylko dla dam; 14.00 Oskar – mag. filmowy; 14.30 Kuba zaprasza; 15.00 Halogra!my; 15.20 Ye! Ye! Ye!; 15.30 „Strachy z Transylwanii"; 16.15 Czas na naturę; 16.45 „I wszyscy razem" – serial; 17.15 Kalambury; 17.45 Webster; 18.15 Pomoc domowa; 18.55 „Prawo Burke'a" – serial; 20.05 Film na telefon: „Zawiedzione zaufanie" – film USA i „Wielkie manewry"– film franc.; 22.25 „Życie jak sen"– serial; 22.50 Magazyn; 23.50 Na każdy temat; 0.50 – 1.25 Turbo Trans Gramy

POLONIA

Konserwacja do 14.55
14.55 Powitanie, program dnia; 15.00 Panorama; 15.20 Filmy z Niepokalanowa: Bądź ze mną; 15.50 Historia kołem się toczy: Polonez, czyli teraz Polska; 16.00 Krzyżówka szczęścia – teleturniej; 16.20 Gość TV Polonia; 16.30 Nasza poezyjo – prog. kulturalny; 17.00 Teleexpress; 17.15 „Przygrywka" – serial; 17.45 Krzyżówka miesiąca – teleturniej; 18.15 „Janosik" – serial polski; 19.00 Zaproszenie; 19.20 Dobranocka; 19.30 Wiadomości; 20.00 Sportowy tydzień; 20.20 Czas dla Ciebie – Renata Dancewicz; 20.40 Spojrzenia na Polskę – program publicystyczny; 21.00 Panorama; 21.30 Czarne, białe i w kolorze: „Piątka z ulicy Barskiej" – film polski; 23.20 Program na wtorek; 23.25 Turzański las – film dok. Artura Janickiego; 23.55 Recitale laureatów: Rika Miyatani; 0.25 – 0.55 Panorama

DSF

7.00 Magic Sports: Freestyle Austrian Open: DSFun: wspinaczka: PŚ w Aixles – Bains – finał; Boarder Mag. 9.00 Piłka nożna: Halowy Turniej w Kolonii; 13.00 Magic Sports Extra: futbol amerykański NFL (najważniejsze wydarzenia); 15.00 Piłka nożna: Halowe Mistrzostwa Niemiec we Frankfurcie (najważniejsze wydarzenia); 16.00 Trans World sport; 17.00 Action 5: Amerykańscy gladiatorzy; 18.00 Piłka nożna: Halowy Turniej w Hanowerze (na żywo), w przerwie wiad. sport.; 23.15 Wrestling WCW: Late Night Action; 0.15 Action 5: amerykańscy gladiatorzy; 1.15 Best Direct – reklamy; 1.45 Piłka nożna: Halowy Turniej w Kolonii;5.45 Mistrzowie sportu: George Best; 6.00 Sporty wodne.

KABEL TV

18.05 DOG CITY – film rysunkowy; 18.30 Stop Kids – komedia USA; 20.00 Maksymalne przyspieszenie – film s – f USA

TEATRY • KINA

Teatr Dramatyczny im. Al. Węgierki w Białymstoku – nieczynny.
Białostocki Teatr Lalek – nieczynny.

KINA W BIAŁYMSTOKU

„POKÓJ" – „GoldenEye" (USA, l. 12), godz. 10.00, 12.30, 15.00, „Tato" (pol., l. 15), godz. 13.00, 16.00, 19.45, „Spacer w chmurach" (USA, l. 15), godz. 17.30.
„TON" – „Zabójcy" (USA, l. 15), godz. 11.00, 15.30, 20.00, „Don Juan DeMarco" (USA, l. 15), godz. 13.30, 18.00.
„FORUM" – „Nell" (USA, l. 15), godz. 14.30, „Apollo 13" (USA, l. 12), godz. 16.30, DKF „Gracz" (USA, l. 15), godz. 18.00.
„SYRENA" – „Waleczne serce" (USA, l. 15), godz. 13.00, 16.00, 19.00.

KINA W WOJEWÓDZTWACH

BIAŁOSTOCKIM
Bielsk Podlaski „Znicz" – „Śnięty Mikołaj" (USA, b.o.).
Dąbrowa Białostocka „Lotos" – „Młode wilki" (pol.,l. 15).
Sokółka „Sokół" – „Gatunek" (USA, l. 15).

ŁOMŻYŃSKIM
Łomża „Millenium" – „Pocahontas" (USA, b.o.), godz. 14.00, 16.00, „Dziewięć miesięcy" (USA, l. 15), godz. 18.00, „Francuski pocałunek" (USA, l. 15), godz. 20.00.
Kolno „Wrzos" – „Kongo" (USA, l. 15).

SUWALSKIM
Suwałki „Bałtyk" – „Dziewięć miesięcy" (USA, l. 15).
Ełk „Polonia" – „Liberator 2" (USA, l. 15).
Giżycko „Fala" – „Pocahontas" (USA, b.o.), godz. 17.00, 18.30.
Olecko „Mazur" – „Rycerz króla Artura" (USA, l. 15).

W RAZIE WYPADKU

Policja – tel. 997
Straż Pożarna – tel. 998
Pogotowie Gazowe – tel. 992
Pogotowie Ciepłownicze – tel. 993
Pogotowie Elektryczne – tel. 991
Pogotowie Techniczne Wodociągów – tel. 994
Informacja o usługach – tel. 951
Bank Informacji Gospodarczych – tel. 517-471.
Telefoniczna Agencja Informacyjna – tel. 44-63-45 (7)

SŁUŻBA ZDROWIA

W BIAŁYMSTOKU
Pogotowie Ratunkowe, ul. Poleska 89, tel. biura wezwań 970, 999, 524-192. **Informacja Pogotowia** tel. 422-222.
Ambulatorium Pogotowia, ul. Poleska 89
– Pediatryczne – czynne w dni robocze w godz. 19-7, w wolne soboty w godz. 15-7, w niedziele i święta w godz. 7-7.
– Internistyczne – czynne codziennie przez całą dobę.
– Stomatologiczne – czynne w dni robocze w godz. 19-7, w wolne soboty w godz. 15-7, w niedziele i święta w godz. 7-7.
Gabinety zabiegowe:
– Internistyczny dla dorosłych – czynny codziennie przez całą dobę.
Gabinet dla dzieci czynny w dni robocze w godz. 19-7, w wolne soboty w godz. 15-7, w niedziele i święta 7-7.
Ambulatorium Chirurgiczne dla dorosłych, ul. I. Białówny 11, tel.42-40-41.
Ambulatorium Chirurgii Dziecięcej, ul. Wołodyjowskiego 3a, tel. 42-59-60.
„Hospicjum" Dom Opatrzności Bożej, ul. Świętojańska 1c, tel. 415-607 – czynny przez całą dobę.
„Hospicjum Domowe", ul. Piotrkowska 2, tel. 421-000, godz. 15.00-17.00 (w dni robocze).

APTEKA (ostry dyżur)
ul. Lipowa 45, tel. 42-33-65, ul. Poleska 89, tel. 522-111, ul. Mickiewicza 27, tel. 323-024.

SZPITALE
DYŻURY CODZIENNE
Woj. Szpital Zespolony im. J. Śniadeckiego, ul. M. Skłodowskiej-Curie 25, tel. 42-16-21 do 26, 42-70-41– dyżuruje **rehabilitacja** oraz oddziały **dziecięce: chirurgia, reanimacja, laryngologia.**
Woj. Szpital Specjalistyczny im. K. Dłuskiego, ul. Żurawia 14 do godz. 15 tel. 327-570, 327-694, po godz. 15 tel. 323-593 dyżurują **oddziały: choroby płuc dzieci, sztucznej nerki, zakaźny dorosłych.**
Specjalistyczny Dermatologiczny ZOZ, ul. Św. Rocha 3, tel. 42-53-01, 42-02-08.
Regionalny Szpital Onkologiczny, ul. Ogrodowa 12, tel. 320-11.

OSTRE DYŻURY W DNIU 8 I 1996 r.
CHIRURGIA, REANIMACJA, WEWNĘTRZNY, LARYNGOLOGIA, OKULISTYKA, NEUROLOGIA – Państwowy Szpital Kliniczny im. J. Sztachelskiego, ul. M. Skłodowskiej-Curie 24, tel. 42-24-31 do 39, 42-36-13 do 16.
POŁOŻNICTWO z GINEKOLOGIĄ – Woj. Szpital Zespolony im. J. Śniadeckiego, ul. Warszawska 15, tel. 327-100.
ODDZIAŁ GRUŹLICY, ZAKAŹNY DZIECIĘCY – Woj. Szpital Specjalistyczny im. K. Dłuskiego, ul. Żurawia 14 do godz. 15 tel. 327-570, 327-694, po godz. 15 tel. 323-593.
DZIECIĘCY WEWNĘTRZNY + NEUROLOGIA – Dziecięcy Szpital Kliniczny, ul. Waszyngtona 17, tel. 42-40-31.

W ŁOMŻY
Pogotowie Ratunkowe – tel. 999 oraz 16-38-55
Pogotowie Chirurgiczne – Szosa Zambrowska 1/27 – czynne przez całą dobę.
Woj. Szpital Zespolony, ul. M. Skłodowskiej-Curie 1, tel. 16-24-01.
Apteka (ostry dyżur), ul. Dworna 35, tel. 16-32-44.

W SUWAŁKACH
Pogotowie Ratunkowe – tel. 999
Woj. Szpital Zespolony, ul. Szpitalna 60, tel. 67-25-46.
Szpital Miejski Zespołu Opieki Zdrowotnej, ul. Kościuszki 101, tel. 66-22-41.
Apteka (ostry dyżur), ul. Kościuszki 78, tel. 66-49-24.

TELEFONY ZAUFANIA

Białystok – tel. 988, czynny codziennie w godz.18-4.
Białystok – Telefon zaufania dla kobiet w ciąży i rodzin – 32-22-22.
Łomża – tel. 988, czynny w poniedziałki, środy i piątki w godz. 16.30 - 21.30.
Łomża – Telefon zaufania dla kobiet 16-45-53, poniedziałek, czwartek, godz. 21-24.
Suwałki – tel. 988, 67-49-41, czynne codziennie (oprócz sobót, niedziel i świąt) w godz. 18-6.

RADIO

PROGRAM I

Wiadomości: **co godzinę**
Komunikaty losowe: **7.55, 13.00, 20.05**
Prognoza pogody dla rybaków: **0.58, 6.28, 13.00, 19.25** 24.00-5.58 Program nocny; 0.10 Lista polskich przebojów; 0.15 Radio nocą; 5.58 – 8.30 Sygnały dnia; 8.30 Radio Biznes; 9.05 – 10.30 Cztery pory roku; 10.30 A. Mickiewicz „Pan Tadeusz"; 10.40 Z MUZYCZNEJ JEDYNKI: Przeboje '95; 11.07 Akademia młodych – logarytm, sztuka, kosmos, życie; 11.27 Filmowa muzyka; 11.35 Szkoda gadać; 12.05 i 19.00 Z kraju i ze świata; 12.28-16.00... Po hejnale, w tym Radio kierowców; 16.00 Dziennik popołudniowy; 16.12 Aktualności; 16.45 Dziennik Radia Watykańskiego; 17.05 System; 17.15 i 18.55 Lista polskich przebojów: Rock; 17.30 Top – Ten Lista przebojów Billboardu; 18.05 Echo; 18.35 Przeboje wiecznie młode; 19.30 Radio dzieciom: „Opowiedz mi o swojej córeczce"; 20.07 Komunikaty Totalizatora Sportowego; 20.10 Lekcja jęz. „Special English"; 20.20 Wszystko jest poezją; 20.25 Koncert życzeń; 20.45 Opowiadania K. Filipowicza ze zbioru „Rozstanie i spotkanie"; 21.05 Kronika sportowa; 21.30 Muzyka wśród przyjaciół – W. Conover; 22.00 Wydarzenia dnia; 22.20 Poetyckie prezentacje; 22.45 Wojsko, militaria, obronność; 23.05 Poezja z ducha muzyki poczęta; 23.10 Kronika WOSPR; 23.55 Myśli pod koniec dnia.

PROGRAM III

Serwis Trójki co godzinę
0.05-6.00 Trójka pod księżycem; 4.30 Lektura na bezsenność: E. Kuryluk „Wiek XXI"; 6.00-9.05 Zapraszamy do Trójki; 7.05 i 8.05 Serwis sportowy; 8.45 Business news; 9.05-11.00 Każdy gra inaczej; 9.15 PPR – Poranna Porcja Rozrywki; 9.30 Informator ekonomiczny; 10.10 PPR – Przedpołudniowa Porcja Rozrywki; 11.05 Lektury Trójki: W. Grum „Gump i spółka"; 11.15 Puls Trójki; 11.58 Giełda Papierów Wartościowych; 12.05 W tonacji Trójki; 13.05-16.00 Trójka na dwa głosy; 13.15 Powtórka z rozrywki; 14.15 Muzyczna poczta UKF; 14.30 Książka tygodnia: T. Olszański „Mój brat cię zabije"; 14.40 Nowości muzyczne; 15.05 Serwis sportowy; 15.30 Bliżej Ziemi; 16.00-19.05 Zapraszamy do Trójki; 18.05 Serwis sportowy; 19.05 BRUM; 20.05 Notes kulturalny; 20.15 Trzy kwadranse jazzu; 21.05 Klub Trójki; 22.05 Serwis sportowy; 22.10 Gitarą i piórem; 23.00 To był dzień – mag. inform.-public.; 23.30 Trochę swinga.

RADIO BIAŁYSTOK

FM 72,68 72,8 MHz
PROGRAM REGIONALNY
Wiadomości Radia Białystok co godzinę. Wiadomości w skrócie: 5.28, 6.28, 7.28, 8.28, 15.28, 16.28; Shot news: 6.15, 6.45, 7.15, 7.45, 8.15, 8.45, 15.15, 15.45, 16.15, 16.45; Przegląd prasy: 5.15, 6.20; **O tym się mówi**: 5.21, 7.20, 13.13; **Informacje z przejść granicznych**: 5.39, 6.08, 7.38, 8.55, 14.38, 16.48; **Dziś w regionie**: 8.09, 14.08, 15.08, 16.08; **Regionalne notowania walutowe**: 8.20, 11.11, 16.20; **Wiadomości z Giełdy**: 12.25, 15.15.
5.00 FAKTY I MUZYKA (wiadomości co 10 min) – prow. L. Marek; 5.45 Zielone Studio; 6.48 Jak minęła noc; 7.45 Przed wejściem do Cerkwi – aud. G. Misijuka; **9.05 TU TWOJE RADIO – prow. P. Łęgowski; 9.12 Horoskop; 14.05 FAKTY I MUZYKA** (wiadomości co 10 min) – prow. L. Pilarski w tym o 17.05 **ZADZWOŃ DO NAS: 44-22-22**; 18.30 Ukraińska Dumka – prow. J. Misiejuk; 18.45 Pod znakiem Pogoni – aud. J. Leszczyńskiego; 19.05 Coca Cola is the music – prow. C. Makarewicz; 19.35 Cały ten jazz – aud. J. Papaja; 21.05 Magazyn Sztuk Wszelkich – aud. A. Danilczuka; 21.30 Jak cię widzą... – aud. T. Haładyja; 21.45 Czy mnie jeszcze pamiętasz – aud. Janusza Papaja; 22.00 Reflektorem po świecie – program BBC; **23.05 NOCNA ORKIESTRA RADIA BIAŁYSTOK** – prow. S. Sokołowski.

RADIO Zet

65,99 MHz
Wiadomości co godzinę całą dobę
Wiadomości co pół godziny: 6.00-12.00, 14.00-17.00
Wiadomości co kwadrans: 6.00-9.00
Wiadomości sportowe: 6.08, 6.33, 7.09, 7.34, 8.07, 9.05
Wiadomości giełdowe: 11.57, 13.05, 14.05
4.00-6.00 Świt z Radiem Zet; 6.00-9.00 Poranek z Radiem Zet; 6.20, 9.40 Horoskop Dnia – Wojciech Jóźwiak; 6.25, 7.25, 8.50 Mała Encyklopedia Dobrych i Złych Obyczajów Jacka Fedorowicza; 6.50 Zapowiedzi TV; 7.40 Magazyn giełdowy; 8.15 Gość Radia Zet; 8.40 **Książki Czesława Apiecionka**; 9.15 Urodziny z Radiem Zet – konkurs; 9.20 Horoskop Joanny Godeckiej na urodziny; 9.50 Ciekawostki Krecika; 10.10 Bulion Zet – program Doroty Wellman i Michała Gulewicza; 12.50 **Na krawędzi – najlepsi wykonawcy New Rock**; 13.15 „Dzwonię do Pani... Pana" – program Janusza Weissa; 14.10 **Magazyn reporterów i zapowiedzi kulturalne**; 15.10 Hip Hop Zet – program Marzeny Chełminiak i Wojtka Jagielskiego; 16.50 **Ciekawostki Krecika**; 17.50 **Na krawędzi – najlepsi wykonawcy New Rock**; 18.10 Szymoniada – program Szymona Majewskiego; 19.05 Komputerowa lista przebojów Radia Zet; 21.05 Klub Radia Zet – zapraszają Karolina Korwin-Piotrowska i Paweł Konopczyński; 23.30 Bezsenność z Radiem Zet – program Doroty Szuszkiewicz i Kazimierza Robaka; 2.00 Noc z Radiem Zet.

RADIO AKADERA

FM 71,24
Wydarzenia: 0.00, 6.00, 7.00, 8.00, 9.00, 10.00, 11.00, 12.00, 13.00, 14.00, 15.00, 16.00, 17.00, 18.00, 19.00, 20.00, 21.00, 22.00, 23.00
Ogłoszenia: od 7.15 do 20.15 co godzinę (tel. 422-415)
6.05-12.00 Prezentuje Wojciech Kujałowicz; 6.30 Informacje lokalne, komunikaty; 6.50 Halo, granica!; 7.30 Przegląd prasy lokalnej; 8.30 Informacje lokalne, komunikaty, sytuacja na przejściach granicznych, noc na służbie, kursy walut; 9.10 Horoskop; 9.30 Informacje lokalne, komunikaty, kursy walut, propozycje kulturalne na dziś; 9.45 Porady Prawnika; 10.30 Konkurs I (tel. 422-414); 11.30 Konkurs II; 12.05-18.00 Prezentuje Andrzej Ryczkowski; 12.30 Serwis lokalny, komunikaty, informacje z przejść granicznych, notowania Giełdy Papierów Wartościowych; 13.10 Horoskop; 13.30 Aktualności; 13.45 Notowania Giełdy Papierów Wartościowych, kursy walut; 14.25 Tydzień w Politechnice; 15.30 Konkurs I (tel. 422-414); 16.30 Serwis lokalny, komunikaty, kursy walut, sytuacja na przejściach granicznych, propozycje kulturalne na dziś; 16.45 Porady Prawnika; 17.10 Horoskop; 17.30 Konkurs II (tel. 422-414); 18.05-24.00 Prezentuje Wojciech Czupryński; 18.30 Aktualności; 19.30 Muzyczny Top Radia Akadera (głosowanie); 21.00-24.00 Nie Tylko Rock; 00.05 – 6.00 Nocny odlot (tel. 422-414).

RADIO RMF/FM

Białystok 91,1 MHz
Łomża 91,5 MHz
Suwałki 89,0 MHz
Wiadomości co godzinę od 0.45
Giełda: 12.05, 14.05
Traffic: 6.26, 6.59, 7.26, 7.59, 8.26, 8.59, 14.26, 14.59, 15.26, 15.59, 16.26, 16.59
5.00 Rano Mogę Fruwać – pieczemy poranne tosty; 9.00 Radio materii i formy; 13.00 Relacje Migawki Flesze – rajd reporterów; 17.00 Rockujemy Muzykę Fantastyczną – gramy w rosyjską ruletkę; 19.45 Radio Muzyka Fakty – przegląd wydarzeń dnia; 21.45 Rock Metal Funky – zdejmujemy nocną koszulkę; 1.00 Rozterki Marzenia Fobie – nocne odloty.

RADIO MARYJA

Białystok 104,70 MHz
Ełk 102,60 MHz
Łomża 104,00 MHz
Suwałki 107,90 MHz
Wiadomości: 2.00, 4.00, 5.00, 6.25, 8.25, 10.25, 12.25, 14.25, 18.25, 19.25
5.45 Rozpoczęcie programu; 6.00 Anioł Pański, Jutrznia; 6.30 Różaniec; 7.00 Msza św.; 7.45 W Rodzinie RADIA MARYJA; 8.00 Godzinki ku czci Niepokalanego Poczęcia NMP; 8.30 Katecheza z rozmowami telefonicznymi; 9.30 Czas pieśni; 9.50 Mogę, chcę pomóc; 10.00 Audycja dla dzieci; 10.30 Porady; 11.00 W Rodzinie RADIA MARYJA; 11.45 Medytacja; 12.00 Anioł Pański; 12.10 Spotkanie z Biblią; 12.30 Różaniec; 13.15 Radiogazeta; 13.45 Literatura; 14.00 Modlitwa Popołudniowa z Liturgii Godzin; 14.15 Czas dobrych nowin; 14.30 Mogę, chcę pomóc; 14.40 Muzyka mistrzów; 15.00 Koronka do Bożego Miłosierdzia; 15.15 Rozmowy nie dokończone; 16.00 W Rodzinie RADIA MARYJA; 16.15 Serwis informacyjny Radia Watykańskiego; 16.30 Telefoniczny koncert życzeń; 17.00 Katecheza z rozmowami telefonicznymi; 18.00 Anioł Pański, Nieszpory; 18.30 W nurcie nauczania Ojca Świętego Jana Pawła II; 18.55 Spróbuj pomyśleć; 19.00 Audycja dla młodzieży; 19.30 Audycja dla dzieci; 19.45 Modlitwy dzieci; 20.00 Audycja Radia Watykańskiego; 20.20 Różaniec; 21.00 Apel Jasnogórski; 21.15 Rozmowy nie dokończone; 23.30 Kompleta; 23.45 Medytacja; 0.00 Rozpoczęcie programu nocnego; 0.15 Katecheza (powt.); 1.30 W nurcie nauczania Ojca Św. Jana Pawła II; 2.10 Lektura (powt.); 2.30 Porady (powt.); 3.00 Serwis Radia Watykańskiego (powt.); 3.25 Spotkania z Biblią (powt.); 3.40 Audycja Radia Watykańskiego (powt.); 4.40 Muzyka mistrzów (powt.); 5.05 Radiogazeta; 5.20 Godzinki ku czci Niepokalanego Poczęcia NMP; 5.45 Rozpoczęcie programu dziennego.

KRZYŻÓWKA Z HASŁEM

Po rozwiązaniu krzyżówki, litery z pól: I-4, D-11, L-6, C-1, F-9 utworzą PIERWSZĄ część hasła, którym jest przysłowie polskie.
POZIOMO: 1) aureola, 3) nabywanie towarów, 8) syrop z cukru, poddawany rafinacji, 9) zwolennik apartheidu, 10) ciżba, wielki tłum ludzi, 11) szaleniec, 12) odmiana gruszki faworytki, 15) działa łagodząco i przyspiesza gojenie się ran, 18) gadający ptak, 20) rodzaj kamizelki bez rękawów, 22) słodka nalewka z owoców, 23) republika autonomiczna w Rosji, 24) biała szata liturgiczna, 25) otacza obraz.
PIONOWO: 1) zły zwyczaj, przywara, 2) silny i chłodny wiatr francuski, 4) związek rodowy, 5) nicość, 6) brak kart w jednym kolorze w ręku gracza, 7) akt prawny, wydany przez Sejm, 13) podstawa armaty, 14) pod zarządem proboszcza, 16) uniwersalny rozpuszczalnik, 17) arbiter, juror, 19) pokrywa na zawiasach, 21) morski skorupiak.

„RAYEN"

Hasło krzyżówki w odcinkach nr 45 brzmi: „NOS NIE ZNA SMAKU SOLI". Nagrody po 25 zł wylosowały: **Janina Górska**, zam. w Otwocku, ul. Poniatowskiego 37 m 35 i **Maria Grochowska**, zam. w Białymstoku przy ul. Folwarcznej 6. Gratulujemy! Pieniądze prześlemy pocztą.

KUPON NR 47 /A

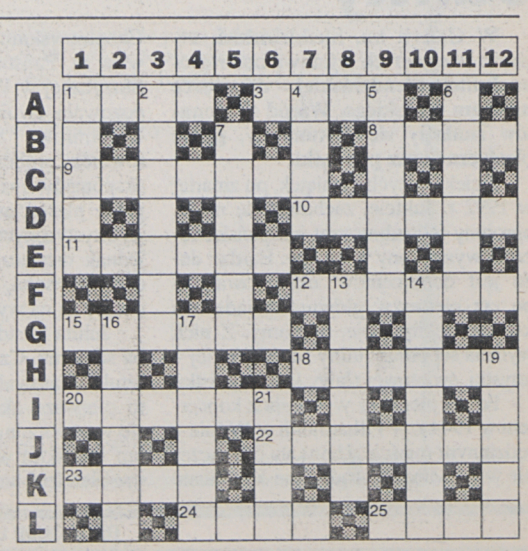

REDAKCJA NIE PONOSI ODPOWIEDZIALNOŚCI ZA ZMIANY W PROGRAMACH

ZZA KIEROWNICY

Na ślizgawce

Jak się teraz jeździ, każdy widzi i czuje. Żeby nie było zbyt dobrze – chodzi się też kiepsko. Czyli niedogodności zimy odczuwamy wszyscy – po równo. Piszę to nie po to, żeby czepiać się drogowców i służb odpowiedzialnych za utrzymanie porządku w miastach i poza nimi. Takie adresowanie pretensji jest po prostu nudne, niczego nie zmieni...

A jeśli o zmiany chodzi, widzę potrzebę radykalnego odchamienia wielu kierowców. Bo jakże inaczej nazwać poganianie pieszych na oznakowanych przejściach? W ciągu kilku ostatnich tygodni wydarzyło się kilkanaście potrąceń – z różnym skutkiem dla pieszych. W kilku przypadkach zachowanie kierowców było bandyckie – potrącili i uciekli z miejsca zdarzenia.

Prowadzę samochód od wielu lat i ze smutkiem stwierdzam, że kultura jazdy poprawiła się bardzo nieznacznie. Posiadacze czterech kół bardziej troszczą się o całość blach swego pojazdu, niż o ludzkie zdrowie i życie. Ileż to razy widziałem sytuacje na jezdniach, w których kierujący samochodem z dużym wyprzedzeniem hamuje, bo czyni to samo pojazd przed nim. Przy zbliżaniu się do przejścia, jeśli jest na nim jeden, dwóch pieszych, kierowca rzadko naciska pedał hamulca. Widocznie liczy, że ci piesi albo się zatrzymają – na środku jezdni(!) – albo też dostaną popędu i galopem znajdą się na drugiej stronie ulicy. Czasem się to sprawdza, pod warunkiem wszakże, że jezdnia jest sucha, a pieszy ma refleks i dobry charakter w nogach. W przeciwnym wypadku jest małe bum i w efekcie potrącenie człowieka – z różnym skutkiem.

Dokładnie wszyscy kierujący wiedzą, jaka jest przyczepność na chodnikach i na jezdniach, muszą o tym wiedzieć, a jednak postępują tak, jakby nie wiedzieli. Pomijam już aspekt prawny takiego postępowania, rażąca jest ludzka głupota przy pełnym braku wyobraźni!

Przed kilkoma dniami nie udało mi się zaparkować przed macierzystą redakcją i ustawiłem auto po przeciwnej stronie ulicy. O tym, jak ul. Suraska w Białymstoku wyglądała w pierwszym tegorocznym tygodniu, nie tylko zresztą ona, mogli przekonać się wszyscy, którzy przez nią brnęli. Uwaga, po tej stronie ulicy obowiązuje zakaz parkowania na chodniku. Mając to na uwadze, zaparkowałem w całym rzędzie samochodów, o których trudno powiedzieć, że stały pod linię.

Wracając do auta, zauważyłem zatkniętą za wycieraczkę karteczkę, „zaproszenie" do siedziby Straży Miejskiej na ul. Tuwima. Dzielni strażnicy – z braku lepszego zajęcia – wzięli suwmiarki i dokładnie pomierzyli, o ile to centymetrów niesforni kierowcy wjechali na chodnik. Konia z rzędem temu, kto tego dnia na dobrze ośnieżonej jezdni, jaką miała ul. Suraska, był w stanie precyzyjnie określić, gdzie kończy się jezdnia, a gdzie zaczyna chodnik. Takich pojazdów, jak mój, było znacznie więcej, wszystkie z karteczkami proponującymi wizytę na ul. Tuwima...

Czy rzeczywiście funkcjonariusze Straży Miejskiej nie mają już nic lepszego do roboty? Czy warto gonić ludzi do siedziby SM tylko po to, żeby im wyjaśnić, że na tej ulicy, na tym odcinku, nie wolno parkować na chodniku, nawet kawałkiem jednego koła?

Myślę, że w trosce o bezpieczeństwo i porządek, warto by – adresuję to do Straży Miejskiej – zająć stanowiska opodal oznakowanych przejść dla pieszych i zanotować numery rejestracyjne aut, których kierowcy w rażący sposób naruszają przepisy. Szerokiej drogi!

JANUSZ GRYSIN

FSO POLONEZ CARO

KOMFORTOWY BEZPIECZNY EKOLOGICZNY TANI

Już model 96 r.

NOWOROCZNA NIESPODZIANKA!
tylko do 31 stycznia 1996 r.
OC, NW, AC gratis

- bardzo korzystne raty, 10% I wpłata (15% do 7 lat); formalności załatwiamy w salonie na miejscu
- przyjmujemy samochód używany w rozliczeniu
- montujemy instalację gazową (1/2 kosztów paliwa)

AUTO SALON-KWIATKOWSKI
EŁK ul. Kilińskiego 5 tel. (087) 108-111, 108-112
SUWAŁKI, ul. Noniewicza 93 DH "Wigry", (087) 66-71-59
ZAPRASZAMY GIŻYCKO, ul. Kętrzyńskiego 12A tel. (0878) 55-44 DH "DOMINIK"
8953

DAEWOO MOTOR

- korzystne raty na miejscu
- 5% pierwsza wpłata
- koszt kredytu 14,39%
- spłata do 7 lat
- przyjmujemy samochody w rozliczeniu

ESPERO NEXIA TICO

SALON CZĘŚCI - SERWIS

AUTO - SALON
Autoryzowany Dealer
Giżycko
DH DOMINIK
ul. Kętrzyńskiego 12A
tel.: (0878) 55 44
8952

CORSA
Z NOWYM PROGRAMEM UBEZPIECZEŃ:
DWA LATA DO PRZODU!

Teraz możesz mieć nową Corsę z bezpłatnym OC, pakietem ubezpieczeń AC/NW jedynie za 3,8% wartości samochodu i gwarancją preferencyjnych warunków ubezpieczenia na rok następny! Zamów Corsę w kontyngencie '96 i skorzystaj z możliwości, jakie daje Ci Samochodowy Program Ubezpieczeń Opel!

OPEL

OC AC NW

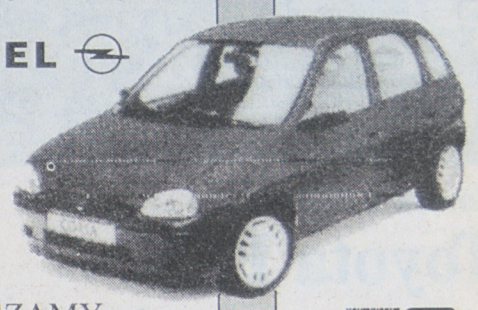

ZAPRASZAMY
OPEL Autoryzowany Dealer "KWIATKOWSKI"
Sp. z o.o. Ełk, ul. Kilińskiego 5
tel. (087) 10 81 11; 10 81 12
8954

CORSA
ASTRA
VECTRA
OMEGA
COMBO

* korzystne raty na miejscu
* 5% pierwsza wpłata
* koszt kredytu 14,39%
* spłata do 7 lat
* przyjmujemy samochody w rozliczeniu

KONTYNGENT 96 BEZCŁOWY
8954

VOLVO AUTORYZOWANY DEALER
Vomar sp z o.o. 15-102 Białystok
I Armii W. P. 9, tel. (085) 754-764, 754-596, fax 755-855

Oferuje:

- serwis gwarancyjny i pogwarancyjny, części zamienne - samochody ciężarowe i autobusy VOLVO
- na zamówienie – sprzedaż części zamiennych i naprawy pogwarancyjne SCANIA, DAF, RENAULT, IVECO, MERCEDES
- szyby do autobusów i samochodów ciężarowych
- nowe i używane autobusy turystyczne, miejskie i międzymiastowe

8958

UWAGA!
ROLNICY, RZEMIEŚLNICY, HANDLOWCY!
POLONEZ

W NAJSPRAWNIEJSZYM I NAJKORZYSTNIEJSZYM SYSTEMIE RATALNYM JUŻ W 1 DZIEŃ!!!

● bez poręczycieli ● wpłata 10% ● kredyt do 4 lat ● ● odbiór samochodu natychmiast ●

UWAGA! W rozliczeniu przyjmujemy samochody używane!

Salon samochodowy POLauto
Autoryzowany dealer FSO
Salon samochodowy PolAuto zaprasza:
Poniedziałek - Piątek 9.00 - 17.00, Sobota 10.00 - 14.00
03-810 Warszawa, ul. Gocławska 9
☎ 10 40 54
9001

TORSA
Autoryzowany dealer
DAEWOO MOTOR POLSKA
Białystok, ul. Choroszczańska 24
tel. 513-165, 513-070, fax 510-972
OFERUJE SZEROKI WYBÓR WSZYSTKICH MODELI
Fuk LUBLIN

MOŻESZ WYGRAĆ !!!
wśród osób, które do końca stycznia 1996 roku kupią samochód zostaną rozlosowane
NAGRODY
TELEWIZOR KOLOROWY oraz AKCESORIA SAMOCHODOWE
CENY FABRYCZNE (gotówka, raty, leasing) zapraszamy 8735

Trucki • LEASING • RATY 14 % r.
autoryzowany dealer, serwis, części
IVECO
FSO
→ Cargo
→ Standard
→ Skrzynia 2,5 m
→ 5 - osobowe
→ Citroen C-15
SPOILERY DACHOWE
Zabudowy na wszystkie typy samochodów
Aluvan
INWESTOR LEASING
Biura Handlowe:
Białystok, ul. Lipowa 14, tel. (0-85) 421-681 w. 21, tel./fax 44-63-55
Przedstawiciel: Suwałki, tel. (087) 66-32-03.
Białystok, ul. Składowa 7,
tel./fax 44-16-31, tel. 44-17-02, 44-19-89
8957

Niemiecka Precyzja
Hiszpański Temperament
SEAT VOLKSWAGEN GROUP

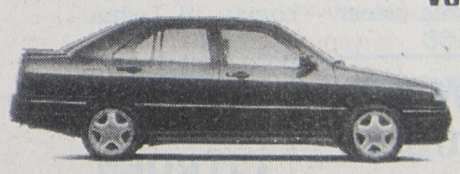

TOLEDO
od 38.000 zł*

CORDOBA
od 32.000 zł*

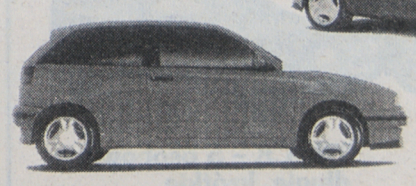

IBIZA
od 26.000 zł*

* Wg obowiązującego kursu DEM z dnia 18.10.1995
9000

SALON "AUTO-LUX"
ŻABIA 20, tel. 524-603
'96 kontyngent

PEUGEOT KONTYNGENT '96

SAMA PRZYJEMNOŚĆ
106, 306, 405, 406, 605, 806 BOXER
KOMFORT
ELEGANCJA
BEZPIECZEŃSTWO
Poznański-Auto
tel. 75-57-21, 53-90-07, Białystok, ul. 27 Lipca 1
Bezpłatne roczne ubezpieczenia PZU
9050

Nowość z Japonii

Toyota FLV – nowy poziom luksusu

Luksusowe sedany i samochody MPV, czyli różnorodnego przeznaczenia, są widoczne od kilku lat nie tylko w salonach i na wystawach, są widoczne na drogach. Coraz więcej firm, liczących się w motoryzacyjnym świecie, ma w swojej ofercie auta tego typu. Wszystkie łączą dwie cechy – komfort jazdy połączony z dużym wnętrzem.

Toyota spodziewając się, że trend do produkowania takich aut będzie trwał, wprowadziła do i tak bogatej oferty kolejne auto – model FLV. To pojazd dla pięciu pasażerów, którym zapewniono wysoki komfort podróżowania, a które reklamuje się jako „praktyczny luksus".

Patrząc na FLV, widzimy samochód bardzo różny w kształcie od znanych nam modeli tej marki. Owalna bryła nadwozia tworzy sportową, elegancką formę bardzo przyjemną dla oka. W przedziale pasażerskim panuje atmosfera przyjaznego wnętrza, co podkreślają zastosowane materiały o bardzo wysokiej jakości. Jeśli dodamy do tego bardzo wygodne siedzenia, dużą ilość miejsca na nogi i spory zapas przestrzeni nad głowami jadących, a ponadto sporo przydatnych i użytecznych rozwiązań, okaże się że FLV jest lepszym autem niż wielu jego konkurentów w tej klasie.

Japończycy podkreślają łatwość wsiadania i wysiadania z tego samochodu. Wiąże się to z wysokością i usytuowaniem foteli. Pod tym względem FLV przewyższa wszystkie konkurencyjne auta.

Jedną z cech przyszłościowych, ale nie tak odległych w czasie, będzie możliwość podróżowania w oparciu o nawigację satelitarną, otrzymywanie poczty drogą elektroniczną itd. W te urządzenia wyposażona jest Toyota FLV.

Do napędu zastosowano trzylitrowy sześciocylindrowy motor. Wymiary (w mm): dł. – 4755, szer. – 1800, wys. – 1515. Rozstaw osi – 2720 mm.

(jag)

Zadecydowały liczby!

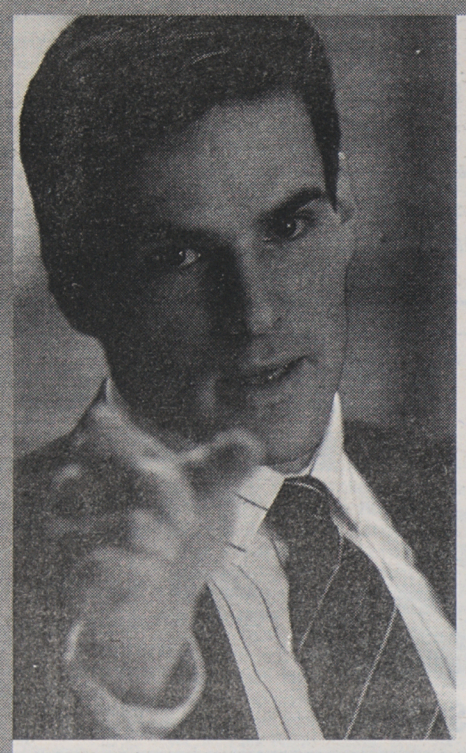

2.8% rocznie*

to znacznie mniej niż proponują inni.

Wystarczy tylko chcieć, żeby mieć samochód.

Wymień swój stary samochód na nowy.

* Koszty manipulacyjne liczone od wartości samochodu.
Oferta specjalna – ograniczona ilość kontraktów!

Stać Cię na samochód!

SALONY INFORMACJI AUTO SYSTEMU FSO: BIAŁYSTOK ul. Lipowa 47/1, tel. 44-62-38 BIAŁYSTOK DH „Marko", ul. Szosa Płn. Obw. 38, tel. 75-30-22 w. 295 GIŻYCKO DH Dominik, ul. Kętrzyńskiego 12a, tel. 55-44 ŁOMŻA ul. Senatorska 1, tel. 16-62-66 OSTROŁĘKA DT „Junior", ul. gen. Hallera 15, tel. 66-66-62 w. 39 SUWAŁKI DH „Wigry", ul. Nuniewicza 93, 66-71-59 ORAZ AUTORYZOWANI DEALERZY FSO: EŁK „Auto Salon-Kwiatkowski", ul. Kilińskiego 5, tel. 10-81-11, 10-81-12 MRĄGOWO PHU „Moto-Mazury", ul. Olsztyńska 8, tel. 32-67, 32-66, 34-01

AUTO SYSTEM FSO

AICE KONSORCJUM
ul. Stawki 2, INTRACO 1 (31 piętro), 00-193 Warszawa,
tel. 635-89-33, 635-19-02, 635-12-60, fax 635-60-86

Stać Cię na samochód

Diskau Ltd

FSO POLONEZ

Części zamienne:
POLONEZ CARO,
POLONEZ TRUCK,
Fiat 126p, Fiat 125p.
Zapraszamy 9-17.
Raginisa 5
(przed cmentarzem Farnym),
tel. 53-86-86.

8749

RENAULT

OFERTA

RENAULT LAGUNA

W KONTYNGENCIE STAĆ CIĘ NA WIĘCEJ NIŻ MYŚLISZ

96 KONTYNGENT

ROCZNY KOSZT KREDYTU 14,08%

RENAULT Assistance 24h 0-22 622-24-02

JUŻ TERAZ!

ZAMÓWIENIA NA KONTYNGENT '96 WSZYSTKICH MODELI RENAULT

MEGANE (NOWY MODEL) TWINGO CLIO R-19 LAGUNA LAGUNA KOMBI SAFRANE ESPACE

RENAULT TO PEŁNIA ŻYCIA

PW "REMEX" Białystok, ul. 27 Lipca 67, tel./fax 750-772
PN. - PT. 8.00 - 17.00 SOB. 8.00 - 14.00 NIEDZIELA 10.00-14.00

9058

FIMOT 19-300 Ełk, Autoryzowany dealer
ul. Słowackiego 11, tel./fax (0-87) 10-31-03, 10-48-40
Punkt sprzedaży samochodów – Izabela Minkiewicz
Suwałki, ul. Gałaja 39, tel./fax (0-87) 66-39-86
Biuro przyjmowania zleceń – Łomża, ul. Leśna 1
tel. (0-86) 16-25-83

DAEWOO Żuk LUBLIN

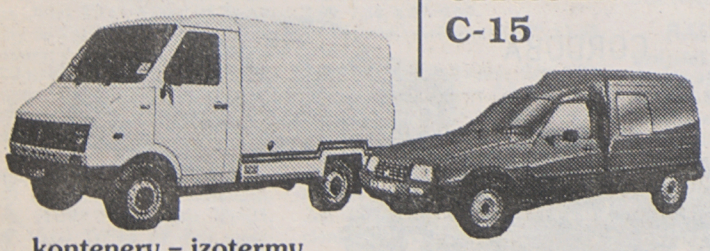

kontenery – izotermy
furgony – skrzyniowe
mikrobusy i inne
OKAZJA !
Do końca stycznia
bonifikata 400 zł

FSO CITROEN C-15

TRUCK – 5 osobowe, długie, krótkie oraz CARGO

Montujemy: - radioodtwarzacze, autoalarmy "Silicon"
instalację gazową BEDINI (z zachowaniem gwarancji)
Holowanie pojazdów przez całą dobę
Wykonujemy zabezpieczenia antykorozyjne.

8933

OGŁOSZENIA i REKLAMY

do „Gazety Współczesnej" przyjmują:

- **Augustów**, Rynek Zygmunta Augusta 9, tel. (0-119) 52-61 - NSZZ "Solidarność"
- **Białystok**, ul. Suraska 1, tel./fax (0-85) 42-51-16 - Biuro Ogłoszeń
- **Bielsk Podlaski**, ul. Widowska 4, tel./fax (0-834) 35-22 - "ADVOCAT"
- **Ełk**, ul. Małeckich 2, tel. (0-87) 10-85-05 w godz. 10-14, MRIG
- **Grajewo**, ul. Piłsudskiego 13, tel. (0-86) 72-37-24, Biuro PSS
- **Giżycko**, ul. Pocztowa 3, tel. (0-878) 52-80 - Oddział "GW"
- **Hajnówka**, ul. Piusudskiego 14, Usługi komputerowe
- **Łomża**, Al. Legionów 7, tel./fax (0-86) 16-56-97 - Oddział "GW"
- **Mońki**, ul. Kolejowa 2/10, tel. 16-26-41, "TOR" S.C.
- **Olecko**, ul. Pl. Wolności 13, tel. (0-116) 21-63, Sklep "U JANKA"
- **Pisz**, ul. Okopowa 4/20, tel. (0-117) 329-61, B.P. "Orbis"
- **Siemiatycze**, ul. Pałacowa 18, tel. (0-85) 55-31-41, B. Śliwińska
- **Sokółka**, ul. Piłsudskiego 8 pok. 88, tel. 11-22-81, Agencja "EFEKT-STUDIO"
- **Suwałki**, ul. Kościuszki 32, tel./fax (0-87) 66-57-26 - Oddział "GW"
- **Węgorzewo**, ul. 3 Maja 10, tel. (0-117) 727-46 - "EKOMAZUR"
- **Zambrów**, Al. Wojska Polskiego 37c, tel. (0-86) 71-27-99 - MOK
- **Zambrów**, Al. Wojska Polskiego 22, tel. (0-86) 25-25 - "GLOBTOUR"
- Wysokie Maz., ul.Długa 22, tel. 75-24-08, Wypożyczalnia Kaset Video

GAZETA współczesna

oraz nasi przedstawiciele handlowi,
Białystok, tel. 42-05-21

GAZETA współczesna

jk

LIDER
Z nami zabawa zawsze udana
Fajerwerki, pochodnie
Stroje i maski karnawałowe
Balony, girlandy
Lampiony, serpentyny
Konfetti, latarki światłowodowe
15-238 BIAŁYSTOK, ul. MODRZEWIOWA 24 tel./fax 0-85/ 325-801
(9078)

NBP O/O w Suwałkach informuje

PT Klientów, że z dniem 4.01.1996 r. zmienione zostały numery połączeń telefonicznych z dotychczasowych 666–241 do 46 na nowe: 65–24–83 do 65–24–87 i 65–24–70.

(9079)

Firma zleci

wykonanie instalacji elektrycznej w budynku handlowym o pow. 1000 m^2.

Ofertę należy złożyć w sekretariacie firmy przy ul. M.C.Skłodowskiej 16, sklep „Centrum Meblowe" „MaM". Informacja pod nr. telefonu, 421–351, 421–763.

(9059)

Uzupełnienie do ogł. nr 8984 z dnia 03.01.96 r. Dom Pomocy Społecznej w Białowieży, ul. Centura 2, tel. (0–835)12–424.

Podano nieprawidłową datę w/być: „Otwarcie ofert dnia 1996.02.16 godz. 9.00 w siedzibie zamawiającego pokój 20".

(9037)

Wyrazy głębokiego współczucia dr. JANOWI SZRZEDZIŃSKIEMU z powodu zgonu MATKI

składają: współpracownicy Zakładu Medycyny Sądowej w Białymstoku.

(9042)

Wyrazy głębokiego współczucia Koledze JERZEMU JAROCKIEMU z powodu śmierci OJCA

składają: Dyrekcja, Rada Pracownicza, Organizacje Związkowe oraz Pracownicy BPBBO „MIASTOPROJEKT – Białystok".

(9039)

KOMUNIKAT PIERWSZEGO URZĘDU SKARBOWEGO W BIAŁYMSTOKU

1. *Adres Pierwszego Urzędu Skarbowego 15–214 Białystok, ul. Świętojańska 13, skr. pocztowa 24*
2. *Od dnia 1 stycznia 1996 r. terytorialny zasięg działania Pierwszego Urzędu Skarbowego w Białymstoku obejmuje części miasta pod nazwami: Antoniuk, Bacieczki, Bażantarnia, Białostoczek, Dziesięciny, Marczuk, Nowe Miasto, Piaski, Starosielce, Śródmieście, Wysoki Stoczek.*
3. *Numery kont bankowych Pierwszego Urzędu Skarbowego w Białymstoku Narodowy Bank Polski Oddział Okręgowy w Białymstoku*
   5021–7139–222–1 – podatek dochodowy od osób prawnych
   5021–7139–222–2 – podatek dochodowy od osób fizycznych
   5021–7139–222–3 – podatek od towarów i usług VAT i akcyzowy
   5021–7139–222–5 – dochody państwowych jednostek budżetowych
   5021–7139–222–7 – pozostałe dochody z tytułu podatkowych i niepodatkowych należności budżetowych.
   Wpłat podatków bieżących jak i dotyczących roku 1995 i lat poprzednich dokonywać należy zgodnie z nowym podziałem terytorialnym na konto właściwego Urzędu Skarbowego.
4. *Numer Centrali 320–820*
   Telefony bezpośrednie:
   Naczelnik Edward Kosakowski tel. 416–318
   Z–ca Naczelnika Felicja Salachna tel. 326–336
   Z–ca Naczelnika Maria Suszczyńska tel. 322–953
   Informacja podatkowa tel. 325–939
   Punkt wydawania zezwoleń na banderole tel. 328–138.

(9046)

Zakłady Stolarki Budowlanej „Stolbud" SA w Sokółce, 16–100 Sokółka, ul. Lotników Lewoniewskich 1 ogłaszają

przetarg nieograniczony

na sprzedaż nw. środków trwałych:

1. Samochód ciężarowy Żuk A11B, nr rej. BTR 0601, rok produkcji 1988, cena wywoławcza 4.500 zł (cztery tys. pięśćset zł) z VAT.

Przetarg odbędzie się w dniu 22.01.1996 r. o godz. 10.00 w siedzibie zakładu.

Przed przystąpieniem do przetargu należy wpłacić do kasy wadium w wysokości 10% ceny wywoławczej.

Wadium przepada na rzecz sprzedawcy, jeżeli żaden z uczestników licytacji nie zaoferuje ceny nabycia równej co najmniej cenie wywoławczej.

Zakład zastrzega sobie możliwość unieważnienia przetargu bez podania przyczyn.

Jeżeli samochód nie zostanie sprzedany w I przetargu o godz. 10.30, tego samego dnia odbędzie się II przetarg. Samochód można oglądać codziennie w godz. 7.00 – 15.00 w Dziale Transportu. Informacji udziela Dział Transportu, tel. 11–22–31 w. 209, 216.

(9038)

Syndyk masy upadłości Banku Spółdzielczego w Zbójnej informuje, że

wypłata środków gwarantowanych dokonywana będzie w następujących terminach

deponentom–osobom fizycznym i prawnym, których nazwiska rozpoczynają się od litery:

– *A do Bie*	*w dniu 3.01.1996 r.*
– *Brz do Chr*	*w dniu 4.01.1996 r.*
– *Cic do Gie*	*w dniu 5.01.1996 r.*
– *Gmi do Kom*	*w dniu 6.01.1996 r.*
– *Kon do Lem*	*w dniu 8.01.1996 r.*
– *Lis do Osi*	*w dniu 9.01.1996 r.*
– *Par do Pian*	*w dniu 10.01.1996 r.*
– *Piar do Pok*	*w dniu 11.01.1996 r.*
– *Pol do Szcze*	*w dniu 12.01.1996 r.*
– *Szczu do Zyś*	*w dniu 13.01.1996 r.*

Bank będzie czynny we wszystkie dni tygodnia (z wyjątkiem niedziel), od poniedziałku do piątku od godz. 8.00 do 15.00 w soboty od godz. 8.00 do 14.00.

Wypłata nastąpi po okazaniu dowodu osobistego oraz książeczki oszczędnościowej.

(9043)

KOMUNIKAT DRUGIEGO URZĘDU SKARBOWEGO W BIAŁYMSTOKU.

1. *Adres Drugiego Urzędu Skarbowego, 15–214 Białystok, ul. Świętojańska 13.*
2. *Terytorialny zasięg działania Drugiego Urzędu Skarbowego w Białymstoku obejmuje:*
   *– **części miasta pod nazwami** – Bagnówka, Bojary, Dojlidy, Fasty, Pieczurki, Pietrasze, Przemysłowa, Skorupy, Wygoda.*
   *– **gminy** – Choroszcz, Czarna Białostocka, Dobrzyniewo Kościelne, Gródek, Juchnowiec Dolny, Łapy, Michałowo, Poświętne, Supraśl, Suraż, Turośń Kościelna, Tykocin, Wasilków, Zabłudów.*
   Torytorialne zasięgi działania Pierwszego Urzędu Skarbowego w Białymstoku i Drugiego Urzędu Skarbowego w Białymstoku dzieli granica wyznaczona ulicami: Szosą Północno–Obwodową, Wasilkowską (od Szosy Północno–Obwodowej do ul. Sienkiewicza), Sienkiewicza (do ul. Warszawskiej). Warszawską, Nowowarszawską (do ul. Ciołkowskiego), Ciołkowskiego (od ul. Nowowarszawskiej), Wiaduktem.
   Ulice graniczne objęte są terytorialnym zasięgiem działania Drugiego Urzędu Skarbowego w Bialymstoku.
3. *Numery kont bankowych Drugiego Urzędu Skarbowego w Białymstoku.*
   nazwa banku – Narodowy Bank Polski Oddział Okręgowy w Bialymstoku.
   5021–2600–222–1 – podatek dochodowy od osób prawnych
   5021–2600–222–2 – podatek od towarów i usług /VAT/ i podatek akcyzowy
   5021–2600–222–3 – podatek dochodowy od osób fizycznych
   5021–2600–222–5 – dochody państwowych jednostek budżetowych
   5021–2600–222–7 – pozostałe dochody z tytułu podatkowych i niepodatkowych należności budżetowych.
   Wpłat podatków bieżących jak i dotyczących roku 1995 i lat poprzednich dokonywać należy zgodnie z nowym podziałem terytorialnym na konto właściwego Urzędu Skarbowego.
4. *Numer centrali – 320–820*
   Naczelnik Urzędu
   – Sławomir Poznański – 320–820 w. 241
   – Informacja podatkowa – 325–939
   Pozostałe telefony bezpośrednie podane zostaną w oddzielnym komunikacie w terminie późniejszym.

(9047)

OBWIESZCZENIE O LICYTACJI RUCHOMOŚCI

Komornik Sądu Rejonowego w GIŻYCKU
rewiru I z siedzibą w Giżycku
11–500 GIŻYCKO, ul. Daszyńskiego 9, tel. 7282

Podaję do publicznej wiadomości, że w dniu 07.02.1996 o godz. 9.00 miejsce: Ryn, ul. Kopernika Zakład Mechaniczny T. Rembalskiego odbędzie się w trybie ustalonym w art. 867 kpc pierwsza licytacja ruchomości należących do dłużnika:

REMBALSKI TADEUSZ
11–520 Ryn, ul. M. Kopernika 27/8

i składający się z:

L.p.	Nazwa ruchomości	Suma oszacowania	Suma wywołania
1.	tokarka kłowa	1.620,00	1.215,00
2.	tokarka kłowa uniwersalna	892,50	669,38
3.	tokarka rewolwerowa	1.080,00	810,00
4.	automat tokarski	1.200,00	900,00
5.	tokarka jubilerska	330,20	247,65
6.	tokarka uniwersalna	404,20	303,15
7.	wiertarka stojąca kadłubowa	341,30	255,98
8.	prasa mimośrodowa	720,00	540,00
9.	wiertarka słupowa	365,60	274,20
10.	wiertarka stołowa	147,00	110,25
11.	nożyce gilotynowe mechaniczne	1.470,00	1.102,50
12.	sprężarka powietrzna	262,50	196,88
13.	prostownik spawalniczy	491,40	368,55
14.	sprężarka powietrzna	151,20	113,40
15.	transformator spawalniczy	472,50	354,38
16.	gwinciarka dwugłowicowa	375,00	281,25
17.	gwinciarka jednogłowicowa	300,00	225,00
18.	gwinciarka jednogłowicowa	300,00	225,00
19.	prasa mimośrodowa	20.217,60	15.163,20
20.	przecinarka ramowa	1.156,70	867,53
21.	falarka do blachy	392,00	294,00
22.	zwijarka do blachy	187,50	140,63
23.	zgrzewarka	412,50	309,38
24.	zgrzewarka	453,70	340,28
25.	siatkarka	315,00	236,25
26.	krosno kpl (do siatki rabica)	475,00	356,25
27.	ciągarka do drutu	480,00	360,00
28.	ciągarka do drutu kpl	480,00	360,00
29.	ciągarka do drutu	480,00	360,00
30.	piec żarowy elektryczny	144,00	108,00
31.	wg wyceny biegłego		

Ruchomość można oglądać w dniu licytacji w miejscu i czasie oznaczonym wyżej. Suma wywołania wynosi 75,00% sumy oszacowania.

9051

WĘGIEL KOKS MIAŁ

- BIAŁYSTOK, UL. TRAUGUTTA, TEL. 538-007
- EŁK, UL. KOMOROWSKIEGO 2, TEL. 100-040
- GIŻYCKO, UL. JEZIORNA, TEL. 31-33
- GRAJEWO, UL. DWORZEC PKP, TEL. 37-27
- SOKÓŁKA, UL. KOLEJOWA, TEL. 11-53-81

HELID
15-009 BIAŁYSTOK
UL. LEGIONOWA 14/16
TEL. 326-235, TEL./FAX 415-325

- BIAŁYSTOK, (PLAC PZZ), TEL. 512-070 W. 366
- GOŁDAP, TEL. 15-23-58
- OLECKO, PLAC KOLEJOWY PKP, TEL. 37-35
- PISZ, UL. OLSZTYŃSKA, TEL. 333-57

9022

najniższe ceny w regionie zapewniamy transport

H

ODZIEŻ ROBOCZA "ROBOD"

Nowa jakość odzieży roboczej: bawełna z polyestrem ... ze znakiem Twojej firmy

Adres: 15-464 Białystok
ul. Włókiennicza 16
tel. 44 63 15

- *odzież robocza, ochronna*
- *sprzęt BHP*

RĘKAWICE wzmocnione skórą już od 1,89 zł netto (powyżej 120 par)

- *gumowce i gumofilce w cenach Stomilu*

9034

Przedsiębiorstwo Państwowej Komunikacji Samochodowej w Zambrowie,
ul. Magazynowa 14, tel. 71–33–01, 71–33–10

ogłasza przetarg nieograniczony

❒ *na sprzedaż samochodu marki Jelcz 3W317, rok prod. 1988, cena wywoławcza 15100,00 zł + VAT*

Przetarg odbędzie się dnia 24 stycznia 1996 r. o godz. 11.00 w świetlicy Przedsiębiorstwa PKS w Zambrowie. Pojazd oglądać można w przeddzień przetargu w siedzibie Przedsiębiorstwa. Przystępujący do przetargu winni wpłacić wadium w wysokości 10% ceny wywoławczej do kasy Przedsiębiorstwa na 1 godzinę przed przetargiem.

W przypadku niezaoferowania ceny wywoławczej, wadium przepada na rzecz sprzedawcy.

Zastrzega się prawo unieważnienia przetargu bez podania przyczyn.

(9070)

KOMUNIKAT

Zarząd Miasta Białegostoku podaje do publicznej wiadomości, że Państwowa Komisja Wyborcza uchwałą z dnia 29 grudnia 1995 r. ustaliła sposób zgłaszania kandydatów do składów obwodowych komisji do spraw referendum oraz tryb powoływania tych komisji do przeprowadzenia w dniu 18 lutego 1996 r. referendum o powszechnym uwłaszczeniu obywateli.

Zgodnie z powyższą uchwałą Obwodowe Komisje do spraw referendum powołane zostaną przez Zarząd Miasta w składach siedmioosobowych, w drodze losowania, spośród osób uprawnionych do udziału w referendum.

Kandydatów do składów komisji mogą zgłaszać osoby uprawnione do udziału w referendum oraz partie, organizacje polityczne i organizacje społeczne między 35 a 28 dniem przed dniem referendum, tj. w terminie od 15 do 22 stycznia br.

Osobami uprawnionymi do udziału w referendum są obywatele polscy posiadający prawo wybierania do Sejmu, tj. osoby, które:

1. posiadają obywatelstwo polskie i w dniu referendum mają ukończone 18 lat,
2. nie są pozbawione praw publicznych prawomocnym orzeczeniem sądu
3. nie są pozbawione praw wyborczych orzeczeniem Trybunału Stanu
4. nie są ubezwłasnowolnione całkowicie lub częściowo prawomocnym orzeczeniem sądu z powodu choroby psychicznej lub niedorozwoju umysłowego.

Zgłoszenia kandydatów dokonuje się na kartkach koloru białego; każdego kandydata zgłasza się na odrębnej kartce.

Zgłoszenie powinno zawierać adnotację: Zgłoszenia kandydata do obwodowych komisji do spraw referendum w mieście Białymstoku, w referendum zarządzonym na dzień 18 lutego 1996 r.

W zgłoszeniu podaje się:

1. imię i nazwisko, wiek, adres zamieszkania, serie i numer dowodu osobistego osoby dokonującej zgłoszenia, a gdy zgłoszenia dokonuje partia lub organizacja polityczna bądź społeczna – także jej nazwę i adres, potwierdzone podpisem zgłaszającego,
2. imię i nazwisko, wiek, adres zamieszkania, serię i numer dowodu osobistego zgłaszanego kandydata
3. oświadczenie kandydata, potwierdzone jego podpisem, że jest uprawniony do udziału w referendum i wyraża zgodę na kandydowanie do składu komisji.

Zgłoszenia wrzuca się do urny opatrzonej napisem: „Kandydaci do obwodowych komisji do spraw referendum" i opieczętowanej przez Zarząd Miasta, która będzie ustawiona w holu Urzędu Miejskiego przy ul. Słonimskiej 1, **w godzinach pracy Urzędu.** Urna pozostawać będzie pod nadzorem Zarządu Miasta nienaruszona w okresie zgłaszania kandydatów.

Publiczne losowanie składów komisji spośród zgłoszonych kandydatów Zarząd Miasta Białegostoku przeprowadzi w dniu 23 stycznia 1996 r. o godzinie 9.00 w sali kina Forum Białostockiego Ośrodka Kultury w Białystoku ul. Legionowa 5.

Zarząd Miasta informuje, że zgłoszenia dokonywane w inny sposób niż określony przez Państwową Komisję Wyborczą, a podany w niniejszym komunikacie są nieważne.

Ponadto Zarząd Miasta informuje, że w Białymstoku referendum przeprowadzone będzie w 136 obwodach głosowania.

Do powołania obwodowych komisji do spraw referendum w pełnych składach potrzeba 952 kandydatów oraz kandydatów rezerwowych w liczbie od 48 do 96 osób.

9077

Zespół Opieki Zdrowotnej w Gołdapi

ogłasza przetarg nieograniczony

□ **na dostawę sprzętu i aparatury medycznej.**

Wykaz sprzętu i aparatury oraz ilość znajduje się do wglądu w tut. ZOZ pokój Nr 6.

Oferty prosimy składać do 22.01.1996 r.

Przetarg odbędzie się w dniu 29.01.1996 r. o godz. 10.00 w Biurze Dyrekcji ZOZ, ul. Słoneczna Nr 7/9 pokój Nr 6.

(9069)

GAZETA współczesna

Chcesz dać reklamę?!

ZADZWOŃ
Nasz przedstawiciel handlowy odwiedzi Ciebie

Białystok, tel. 42-05-21

Zarzad Gminy Augustów

ogłasza II publiczny przetarg ustny

➥ **na sprzedaż nieruchomości zabudowanej (po byłej bazie SKR), położonej we wsi Janówka 48, nr działek 199/5, 200/3 o ogólnej pow. 5352 mkw.**

Cena wywoławcza wraz z budynkami wynosi 88.838 zł.
Wadium 10.000 zł.

Przetarg odbędzie się w dniu 19 stycznia 1996 r. o godz. 11.00 w Urzędzie Gminy, Augustów, ul. Wojska Polskiego 51.

Wadium należy wpłacić najpóźniej do godz. 10.30 w dniu przetargu w kasie tut. Urzędu.

Wszelkich informacji w powyższej sprawie udziela się w Urzędzie Gminy Augustów, pok. nr 2, tel. 37–71.

Zastrzega się prawo unieważnienia przetargu bez podania przyczyn.

(9064)

Syndyk masy upadłości Rejonowego Przedsiębiorstwa Melioracyjnego w Grajewie

ogłasza przetarg nieograniczony na sprzedaż:

	Rok produkcji	*Ilość*	*Cena wywoławcza (nowych złotych)*
Samochód Żuk A07B	1986	1	4.000 zł
Samochód Żuk A06B	1984	1	3.000 zł
Samochód Wołga	1981	1	3.000 zł
Ciągnik Ursus C–360	1986	1	8.000 zł
Ciągnik Ursus C–360 3P	1984	1	8.000 zł
Przyczepa D–732	1984	2	1.200 zł/szt.
Koparko–spycharka „Białoruś" BXO25	1989	1	9.000 zł
Koparka ETC	1988	3	2.000 zł/szt.
Agregat pompowniczy	1989	1	1.000 zł
DT–75	1987	1	2.500 zł
Osprzęt OM 75 B		1	150 zł

Przetarg odbędzie się w dniu 16.01.1996 r. o godz. 10.30 w Grajewie, ul. Wojska Polskiego 55.

Warunkiem przystąpienia do przetargu jest wpłacenie wadium w wysokości 10% ceny wywoławczej przed przetargiem.

Wpłacone wadium przepada na rzecz sprzedającego, jeżeli żaden z uczestników przetargu nie zaoferuje ceny równej co najmniej cenie wywoławczej.

Do ceny nabycia naliczony zostanie obowiązujący podatek VAT.

Zastrzega się prawo unieważnienia przetargu bez podania przyczyn.

Prowadzona jest również po cenach atrakcyjnych wyprzedaż wyposażenia biurowego i narzędzi warsztatowych.

(9028)

Nadleśnictwo Dojlidy w Białymstoku, ul. Aleja 1000–lecia P.P. 75

ogłasza przetarg nieograniczony na nw. środki transportowe:

❖ 1. Samochód Polonez 1.5 SLE Nr rej. BKD 450K rok prod. 1991, Nr silnika 529726, Nr podwozia 443054
cena wywoławcza – 8.200 zł + VAT

Przetarg odbędzie się w dniu 23.01.1996 r. o godz. 10.00 w siedzibie Nadleśnictwa.

Wadium w wysokości 10% ceny wywoławczej należy wpłacić do kasy Nadleśnictwa najpóźniej do godz. 9.00 w dniu przetargu.

Samochód można oglądać w siedzibie Nadleśnictwa w dniu przetargu od godz. 7.30 do 9.00.

Zastrzega się prawo unieważnienia przetargu bez podania przyczyny.

(9072)

BIURO
REKLAM I OGŁOSZEŃ

42-51-16

GAZETA współczesna

S.C. P.W. BAZAROL
WĘGIEL
KOKS, MIAŁ, CEMENT
niskie ceny
zapewniamy transport
odbiorcom hurtowym upusty
oraz materiały budowlane
Księżyno, ul. Alberta 6
tel. 632-289
8281

Firma "FARMBEST"
oferuje do sprzedaży
WĘGIEL KAMIENNY KOSTKA
w cenie 225 zł/t z VAT
Odbiór - Zakład Przeładun. PŁANTA k/Siemianówki
tel. kom. 0-90265110
9040

Canon
PHU EDAN Białystok
ul. M. Kopernika 5 tel. 448-462
serwis gwarancyjny i pogwarancyjny
PROMOCJA
- kserokopiarki NP 15-50
- kserokopiarki NP 60-12 nowej generacji kserokopiarki sekretariatowe,
- maszyny do pisania, zliczarki do banknotów i bilonu, oryginalne materiały eksploatacyjne, tonery, bębny, kasety, korektory, papier kserograficzny, itp
9085

mirpol
15-620 Białystok
ul. Elewatorska 29 · tel. 513-743
ul. Plażowa 2 · tel. 412-003
SKUP ZŁOMU STALOWEGO
w cenie od 60 do 120 zł/t
Większe ilości odbieramy własnym transportem.
9051

BLACHY POLSKIE
· OCYNKOWANA 0,5 (1 x 2 m) 16.60 zł/ark (z podatkiem)
· aluminiowe · czarne
STAL ZBROJENIOWA
· gładka · żebrowana
RURY STALOWE
· czarne · ocynkowane
3/8"–2 1/2"
KSZTAŁTOWNIKI
· stalowe: walcowane · zimnogięte
· kątowniki · ceowniki, dwuteowniki
· przekroje zamknięte · płaskowniki
· papy · lepik · dysperbit · eternit
· ościeżnice stalowe · grzejniki żeliwne i aluminiowe · siatki ogrodzeniowe i budowlane · cement · wapno
· styropian · wełny mineralne
· rury i kształtki PCV
· okna dachowe VELUX
9051
MOŻLIWOŚĆ TRANSPORTU
HeBUD
Białystok
ul. Zwycięstwa 39
tel. 512-354 w. 44
godz. 7-16, sob. 8-13

Produkcyjno–Usługowa Spółdzielnia Pracy „ZAKREM"
w Grajewie, ul. Ełcka 98

ogłasza przetarg nieograniczony na sprzedaż niżej wymienionych pojazdów:

- 1. Samochód specjalny Star 25Ż benzynowy, z zamontowanym żurawiem samochodowym o udźwigu 3 t, rok prod. 1961
  – cena wywoławcza (z VAT–em) 4.000 zł
- 2. Samochód osobowo–towarowy „TARPAN" benzynowy, rok prod. 1987
  – cena wywoławcza (z VAT–em) 4.000 zł

Przetarg odbędzie się dn. 16.01.1996 r. o godz. 10.00 w sali konferencyjnej spółdzielni.
Wadium w wysokości 10% ceny wywoławczej należy wpłacić w kasie spółdzielni do godz. 9.30. Pojazdy można oglądać w dni robocze w godz. 7.00–15.00
Telefon kontaktowy: (0–8672)27–63.

(9076)

Telekomunikacja Polska S.A.

Zakład Telekomunikacji w Łomży ogłasza II pisemny przetarg nieograniczony na zbycie prawa użytkowania wieczystego działki gruntu o pow. 880 mkw. i sprzedaży budynku o pow. użytkowej 364 mkw. stanowiącego własność TP S.A. położonego w Łomży przy ul. Nowogrodzkiej nr 37.

Wartość szacunkowa:

- Wartość budynku – 44.817,60 zł + VAT
- Wartość prawa użytkowania wieczystego gruntu – 13.848,00 zł

Oferty, w zaklejonych kopertach, zawierające proponowane ceny za prawo użytkowania wieczystego i własność budynku należy składać do dnia 16 stycznia 1996 r. do godz. 15.00 w TP S.A. Zakład Telekomunikacji w Łomży, ul. Ks. Janusza I 1. Wadium w kwocie 7.500 zł należy wpłacić najpóźniej w przeddzień przetargu na konto PBK O/Łomża Nr 374404–912.

Otwarcie ofert nastąpi w dniu 17 stycznia 1996 r. o godz. 10.00 w siedzibie sprzedawcy w Łomży. Wadium ulega przepadkowi w razie uchylenia się uczestnika, który przetarg wygrał, od zawarcia umowy.

TP S.A. zastrzega sobie prawo unieważnienia i odwołania przetargu bez podania przyczyny oraz swobodnego wyboru oferty.

(9067)

Zarząd Gminy Śniadowo, ulica Ostrołęcka 11

ogłasza przetarg nieograniczony

☆ na montaż technologii stacji wodociągowej „Stare Ratowo".

Termin realizacji zamówienia 30.06.1996 roku, termin składania ofert upływa dnia 22 stycznia 1996 roku, godz. 10.00, otwarcie ofert w dniu 22.01.1996 roku, godz. 12.00 w siedzibie zamawiającego.

Powyższy przetarg nieograniczony został ogłoszony w Biuletynie Zamówień Publicznych nr 83, poz. 11035 w dniu 23.11.95 r., gdzie zostały podane szczegóły dotyczące przetargu.

Dalsze szczegóły można uzyskać w Urzędzie Gminy, pokój nr 3, tel. 17–61–69.

(9053)

W uzupełnieniu ogłoszenia z dnia 04.01.1996 r. Zarząd Miasta Białegostoku informuje, że warunkiem przystąpienia do publicznego przetargu ustnego na sprzedaż nieruchomości położonych w Białymstoku, przy ul. Św. Rocha 5 i Warszawskiej 42, jest wpłata wadium w kasie tut. Urzędu, ul. Słonimska 1 (pokój 102) w dniu przetargu, tj. 19.01.1996 r. w godz. od 8.00 do 10.30.

(9052)

AKADEMIA ROLNICZO-TECHNICZNA W OLSZTYNIE
Ośrodek Doskonalenia Kadr RW FSNT-NOT w Białymstoku

ogłasza nabór
na roczne STUDIUM PODYPLOMOWE
"SZACOWANIE I OBRÓT NIERUCHOMOŚCIAMI"

Warunki przyjęcia:
1. wykształcenie wyższe: techniczne, prawnicze, ekonomiczne
2. odpis dyplomu
3. przebieg pracy zawodowej
4. skierowanie z zakładu pracy (w przypadku osób skierowanych przez zakład pracy)

Zgłoszenia należy składać pod adresem:
Ośrodek Doskonalenia Kadr RW-FSNT-NOT
w Białymstoku, ul. M.C. Skłodowskiej 2, pok. 113
w terminie do 19.01.1996r.
tel. 42-12-75

9025

Zarząd Gminy Prostki ogłasza przetarg nieograniczony

na wykonanie projektu technicznego adaptacji budynku po GS na budynek administracyjny Urzędu Gminy w Prostkach.

- » Termin realizacji zamówienia: 30.04.1996 r.
- » Warunkiem udziału w postępowaniu o udzielenie zamówienia jest wniesienie wadium w wysokości 400 zł w terminie do 25.01.1996 r. do godz. 14.00.
- » Miejsce wniesienia wadium: Urząd Gminy w Prostkach.
- » Wadium może być wniesione w formie: gotówki, obligacji państwowych, czeku potwierdzonego do kasy Urzędu Gminy lub przelewem na konto w BS w Prostkach nr konta 979175–101–321–0.
- » Formularz zawierający specyfikację istotnych warunków zamówienia można odebrać osobiście lub za zaliczeniem pocztowym w Urzędzie Gminy w Prostkach, kod. 19–335, ul. 1 Maja 36, pokój Nr 8, tel. 79. Cena formularza: wynosi 10,00 zł.
- » Zamkniętą kopertę zawierającą ofertę należy złożyć w Urzędzie Gminy w Prostkach w sekretariacie. Koperta powinna być oznaczona: „Oferta na wykonanie dokumentacji technicznej adaptacji budynku GS na budynek administracyjny Urzędu Gminy w Prostkach".
- » Pracownikiem uprawnionym do kontaktów z oferentami jest: Tomasz Gryn – inspektor ds. budownictwa Urzędu Gminy w Prostkach, tel. 79.
- » Termin składania ofert upływa 25.01.1996 r. o godz. 15.00.
- » Otwarcie ofert nastąpi w siedzibie zamawiającego w dniu 26.01.1996 r. o godz. 10.00.

W przetargu mogą wziąć udział wykonawcy spełniający następujące warunki:
- – posiadają udokumentowane doświadczenie w wykonywaniu podobnych prac,
- – wniosą wadium w przewidzianym terminie i przewidzianej wysokości,
- – nie podlegają wykluczeniu na podstawie art. 19 Ustawy o zamówieniach publicznych,
- – warunki wynikające z art. 22 ust. 2 Ustawy o zamówieniach publicznych.

(9078)

OGŁOSZENIA i REKLAMY
GAZETA współczesna
przyjmują:
- **Augustów**, Rynek Zygmunta Augusta 9, tel. (0-119) 52-61 - NSZZ "Solidarność"
- **Białystok**, ul. Suraska 1, tel./fax (0-85) 42-51-16 - Biuro Ogłoszeń "GAZETY WSPÓŁCZESNEJ"
- **Bielsk Podlaski**, ul. Widowska 4, tel./fax (0-834) 35-22 - "ADVOCAT"
- **Giżycko**, ul. Pocztowa 3, tel. (0-878) 52-80 - Oddział "GAZETY WSPÓŁCZESNEJ"
- **Grajewo**, ul. Piłsudskiego 13, tel. (0-86) 37-24, Biuro PSS
- **Hajnówka**, ul. Buczka 2, (0-835) 31-88, Usługi komputerowe
- **Łomża**, Al. Legionów 7, tel./fax (851) 16-56-97 - Oddział "GAZETY WSPÓŁCZESNEJ"
- **Olecko**, ul. Pl. Wolności 13, tel. (0-116) 21-36, Sklep "U JANKA"
- **Mońki**, ul. Kolejowa 2/10, tel. 16-26-41, "TOR" S.C.
- **Pisz**, ul. Okopowa 4/20 (0-117) 329-61, B.P. "ORBIS"
- **Siemiatycze**, ul. Pałacowa 18, tel. 55-31-41, B. Śliwińska
- **Sokółka**, ul. Grodzieńska 33/18, tel. 11-22-81, Agencja Rekl.-Wydaw. "EFEKT-STUDIO
- **Suwałki**, ul. Kościuszki 32, tel./fax (0-87) 66-57-26 - Oddział "GAZETY WSPÓŁCZESNEJ"
- **Węgorzewo**, ul. 3 Maja 10, tel. (0-117) 727-46 - "EKOMAZUR"
- **Zambrów**, Al. Wojska Polskiego 37c, tel. (0-86) 71-27-99 - MOK
- **Zambrów**, Al. Wojska Polskiego 22, tel. (0-86) 71-25-25 - "GLOBTOUR"

Zapraszamy do **Biura Reklam i Ogłoszeń "Gazety Współczesnej"**
15-950 Białystok, ul. Suraska 1, tel./fax 42-51-16, tel. 42-05-21.

MPWiK spółka z o.o.

- *przypomina odbiorcom wody o konieczności zabezpieczenia przed działaniem mrozu pomieszczeń wodomierzowych w budynkach oraz studzienek wodomierzowych.*

Brak zabezpieczenia spowoduje zamrożenie instalacji, a tym samym popękanie rur i wodomierzy narażając właścicieli na dodatkowe koszty i przerwy w dostawie wody.

Jednocześnie przypominamy o właściwym użytkowaniu urządzeń sanitarnych odprowadzających ścieki.

Wyrzucanie do odpływów odpadów stałych takich jak: obierzyny, szmaty, popiół i kości jest często przyczyną powstawania zatorów w kanałach powodujących zalewanie piwnic budynków odprowadzanymi ściekami.

(9049)

Fundacja Rozwoju Przedsiębiorczości w Suwałkach

ogłasza nabór na kurs:

☆ 1. „Makler Giełdy Towarowej" – możliwość uzyskania akredytacji na prowadzenie biura maklerskiego przy nowo powstającej SuwalskiejGiełdzie Towarowej.

☆ 2. „Doradca Podatkowy" – możliwość zdobycia kwalifikacji doradcy podatkowego.

Informacje szczegółowe można uzyskać: Centrum Usług Szkoleniowych, ul. Noniewicza 89, tel. 66–77–93, 16–400 Suwałki.

(8993)

„Społem" PSS w Łomży, ul. Nowogrodzka 151 A

ogłasza przetarg

◆ na sprzedaż prawa własności działek Nr 10436/1 o pow. 1201 m^2 i nr 10434 o pow. 302 m^2 (Ks. wiecz. nr 5842) położonych przy ul. Dwornej (pod byłą BAGOGĄ).

Cena wywoławcza wynosi 75.150 zł
(siedemdziesiąt pięć tysięcy sto pięćdziesiąt złotych).

Przetarg odbędzie się w dniu 19.01.1996 r. o godz. 10.00 w biurze Spółdzielni w Łomży, ul. Nowogrodzka 151A.
Wadium w wysokości zł 7.515,00 należy wpłacić najpóźniej w dniu przetargu do godz. 9.00 w kasie Spółdzielni.
Bliższe informacje można uzyskać w Zarządzie Spółdzielni, tel. 16–45–61.
Zastrzega się prawo unieważnienia przetargu bez podania przyczyn

(9055)

Fundacja Rozwoju Województwa Białostockiego ul. Legionowa 14/16 • 15-099 Białystok

PARTNERSTWO DLA SUKCESU

Fundacja Rozwoju Województwa Białostockiego i Regionalne Centrum Szkoleniowe sp. z o.o., kieruje do Przedsiębiorców swoją ofertę szkoleniową. Proponujemy Państwu szkolenia z zakresu:

***1. Kierowania firmą i ludźmi** - podczas którego uczestnik dowie się, jak udoskonalić styl zarządzania w firmie i jak kierować ludźmi.*

***2. Marketingu** - podczas którego uczestnik dowie się, jak planować działalność firmy, a także jak zwiększyć skuteczność sprzedaży własnych towarów i usług.*

***3. Finansów** - podczas którego uczestnik dowie się więcej na temat dokumentów finansowych i ich praktycznego znaczenia.*

Wszystkie szkolenia mają dogodną formę seminariów jedno- lub dwudniowych. Oferta obejmuje 11 modułów szkoleniowych.

Dla firm z województwa białostockiego zatrudniających do 100 osób szkolenia są częściowo sponsorowane przez Polsko - Brytyjski Projekt Rozwoju Przedsiębiorczości.

W celu uzyskania dokładniejszych informacji osoby zainteresowane prosimy o kontakt telefoniczny z Luizą Morawską pod numerami: **328-061** lub **328-077** lub kontakt osobisty.
Nasz adres: ul. Legionowa 14/16, 15-099 Białystok.

Zapraszamy w godzinach od 8:30 do 16:30

8971

Spółdzielnia Pracy Produkcyjno-Handlowa „SCh" w Olecku, ul. Gołdapska 31, tel. (0–116) 22–11 ogłasza przetarg nieograniczony na sprzedaż:

□ działki Nr 23/1 o pow. około 1,80 ha wraz z dwoma magazynami o pow. użytkowej 1899 mkw., szopy drewnianej oraz wagi wozowej
cena wywoławcza 500.000 zł + 22% VAT.

Przetarg odbędzie się w biurze SPP-H w Olecku, ul. Gołdapska 31 w dniu 12 stycznia 1996 r. o godz. 10.00.
Przystępujący do przetargu winni wpłacić wadium w wysokości 10% ceny wywoławczej.
Wszelkich informacji udziela Biuro SPP-H, tel. (0–116)22–11.
Zastrzega się prawo unieważnienia przetargu bez podania przyczyny.

(8983)

„Społem" PSS w Łomży, ul. Nowogrodzka 151 A

wydzierżawi Piekarnię Nr 3 przy Al. Legionów 60A do prowadzenia działalności gospodarczej.

Bliższe informacje można uzyskać w Zarządzie Spółdzielni, ul. Nowogrodzka 151 A, tel. 16–45–61.
Zainteresowanych prosimy o kontakt do dnia 16.01.1996 r.

(9054)

PHU ARTEX • 19-300 Ełk, ul. Wojska Polskiego 89, tel./fax 10-13-95 • Grajewo, ul. Kolejowa 6

DOMEX P.P. "DOMEX", Białystok-Zaścianki Szosa Baranowicka 37, tel. 413-701, 437-157, fax: 437-155, godz. 8.00-18.00 (dojazd MPK 14, 10)

BLACHA TRAPEZOWA Powlekana

Brąz 13 zł m^2 + VAT
Biała 12 zł m^2 + VAT

9065

zarpot

OŚRODEK RZECZOZNAWSTWA I POSTĘPU TECHNICZNEGO "ZORPOT"
Białystok • ul. Żółta 13 • tel. 42-14-42

wykonuje szybko i solidnie:

- *wyceny majątku trwałego*
- *biznes plany*
- *oceny i wyceny samochodów, maszyn i urządzeń*
- *pomiary zużycia paliwa*
- *dokumentację zgłoszeniową wynalazków, znaków towarowych, wzorów użytkowych i zdobniczych do Urzędu Patentowego*
- *dokumentację techniczną w pełnym zakresie branżowym*
- *ekspertyzy z zakresu ochrony środowiska*

MASZ PROBLEM TECHNICZNY – JEGO ROZWIĄZANIE ZLEĆ DO "ZORPOT"

9068

10% UPUSTU
NA REMONT CIĄGNIKÓW
W MIESIĄCU STYCZNIU
np. kapitalny remont silnika
C-330 - 250,00 zł, C-360 - 300,00 zł
POM-SERWIS, Bielsk Podlaski,
ul. Białowieska 113D, tel./fax: (0-834) 32-66.

Budowa stacji paliw
Czyszczenie, litrażowanie zbiorników, naprawa i legalizacja dystrybutorów, roboty technologiczne.

9075

POM-SERWIS
Bielsk Podlaski,
ul. Białowieska 113D,
tel./fax, (0-834) 32-66

RDT
HURTOWNIA ALKOHOLI
Białystok, ul. WOP 11
PROWADZI SPRZEDAŻ WÓDEK I SPIRYTUSU
ZAPRASZAMY

BIURO REKLAM I OGŁOSZEŃ

BIAŁYSTOK • UL. SURASKA 1 • TEL./FAX 425-116

CZYNNE:

CODZIENNIE W GODZ. 7.30-17.30 SOBOTY W GODZ. 10.00-15.00

PRACA

ZATRUDNIĘ

» **ABC** agenta ochrony, profesjonalne kursy. Suwałki (0-87)66-36-46. 22123

» **AGENT CELNY.** Kurs w Białymstoku. Licencja państwowa. Praca. Informacje: ADVISER, Warszawa, (0-22)629-37-83, (0-22)628-70-56. Zapisy od 2 stycznia (wtorki, środy), Białystok, Św. Rocha 11/1, pok. 206. 21734

» **FIRMA** zatrudni do pracy w tartaku w Belciach koło Wiżajn. Tel. Suwałki, (0-87)66-67-08. 23139

» **MEDYCYNA** Pracy -badania: okresowe, kierowców, 75-25-74. 22219

» **OPIEKUNKĘ** do dziecka, Wiejska, tel. 42-30-08. 23057

» **PRACOWNIKA** fizycznego do stolarni, 753-662 po 18.00. 23107

» **PRZYJMĘ** do pracy elektronika (bez nałogów) z okolic Ełku. Wiadomość: Giżycko, Wodociągowa 10/2 po 18.00. 23092

PRZYJMĘ do pracy wykwalifikowanych stolarzy z praktyką w zawodzie. Tel. 542-078, godz. 7.00 -8.00. 23056

» **SAMOTNĄ,** bezdomną, biedną, uczciwą osobę przyjmiemy na stałe, Olga Szpyt, Skupowo 14, 17-220 Narewka. 23066

» **URZĄD** Rejonowy Ełk, Piłsudskiego 4, tel. 10-72-65 zatrudni architekta z uprawnieniami budowlanymi. 23116

» **USA** -loteria wizowa, (0-42)57-56-31. 22804

» **ZATRUDNIĘ** akwizytora z samochodem, tel. 427-514 w. 280. 23038

» **ZATRUDNIĘ** kierowcę, 323-446. 23113

» **ZZUIP** w Koplanach zatrudni tokarzy, spawaczy, ślusarzy, tel. 632-646 (8.00 -15.00). 22998

SZUKAM PRACY

» **OBSŁUGA** komputera, 19-13-01. 22754

» **TECHNIK** farmacji szuka pracy, Rogińska, Ełk, Wawelska-12a/36. 22806

NIERUCHOMOŚCI

AGENCJE

» **BIURO** Rzeczoznawcy, Białystok, Warszawska 40. 325-681, 327-743. 22762

KUPIĘ

» **DOM** w stanie surowym w Mońkach, (0-85)16-21-82. 21616

» **JEDNO,** dwupokojowe od 14.00 -20.00, 431-005. 23094

» **M-5** lub dom w Białymstoku lub Łomży, 613-009. 23114

SPRZEDAM

» **"AMICUS"** -mieszkania, domy, działki. KUPNO -SPRZEDAŻ. Sienkiewicza 22, 435-872, 436-208. 22795

» **"EXPERT"** -mieszkania, domy, działki -kupno -sprzedaż, (0-85)52-10-05. 22844

» **"EXPERT" BRiN** -kupno -sprzedaż, Piłsudskiego 11/3 (0-85)52-10-05. 22842

» **"MAKLER"** działki budowlane najtaniej. Cydzik, Sokółka, (0-85)11-41-89. 23048

» **11-HA** nad jeziorem w Gołubkach. Olecko, tel.66-23. 22765

» **25-HA** przy lesie w Golubkach. Olecko, tel.66-23. 22764

» **DZIAŁKI** budowlane około pół ha w Lewkowie Starym naprzeciwko ceramiki. Ochrymiuk Eugenia, wieś Ochrymy. 23062

HALE przemysłowe, budynek administracyjny -2.500 mkw. Oferty Biuro Ogłoszeń "23058". 23058

» **M-3** w Piszu sprzedam, zamienię na Suwałki. (0-87)66-45-59. 22836

» **M-5** (82 mkw.) sprzedam. Gołdap, tel. (0-87)15-03-91. 23155

» **MIESZKANIE** 4-pokojowe 63 mkw., 412-187 po 18.00. 23093

» **NOWE** wykończone 2 pokoje (Zabłudów) tanio, 320-597. 22884

» **RZECZOZNAWCY:** wyceny nieruchomościami. Autowyceny, (0-85)52-10-05. 22846

» **SPRZEDAM** lub wydzierżawię pół pawilonu. Grajewo, (0-86)72-24-02. 22300

POSZUKUJĘ

» **"DOMINIUM"** -Nieruchomości -Wynajem -Lipowa 4 -416-842. 21129

» **FIRMA** poszukuje lokalu -parter do 40 mkw. 75-03-50. 22879

» **MŁODE** małżeństwo szuka mieszkania w centrum, 43-52-34. 23033

ZAMIENIĘ

» **DO** wynajęcia pomieszczenia biurowe, 327-106. 22189

» **MIESZKANIE** -Opole na Białystok, Łomżę. Tel. 188-758. 22854

WYNAJMĘ

» **"MAKLER"** sale na wesela. Cydzik, Sokółka, (11)56-89. 23050

» **HALE** magazynową (350 mkw.), centrum miasta. Grajewo, (0-8672)36-64. 23142
» **MAGAZYN** ogrzewany 100 mkw. z rampą przy ul. Octowej 2, tel. 423-573 do godz. 15.00. 23106
» **MAŁŻEŃSTWO** z dzieckiem poszukuje małego mieszkania, 513-492. 23069
» **POKÓJ** za opiekę, 410-461. 23148
» **SOKÓŁKA** "MAKLER" lokale handlowo-usługowe w centrum, (0-85)11-41-89. 23046
» **STANCJA** chłopcom, 753-743. 23041

USŁUGI

AUDIO-VIDEO

» **VIKING** -efekty komputerowe, miksowanie obrazu. Tel. (08675)24-08. 22993

AGD, RTV

» **AUTOMATYCZNE** pralki -naprawa, 444-610. 22792
» **NAPRAWA** sprzętu AGD (krajowe, zagraniczne). Wydminy, Grunwaldzka 92. Czynne 9-17. Tel. 354. Zakład udziela gwarancji. Naprawa u klienta. 23095

TRANSPORT

» **VOLVO** 40 m^3, 6 t, winda załadowacza, 425-762. 23098
» **ZLECĘ** przewóz ładunku z Gliwic. 433-973. 23006

INNE

» **ALARMY**, telewizja przemysłowa, domofony. "KOMBIT", 436-095. 23064
» **ANGIELSKI** -tłumaczenia tekstów ekonomicznych i prawniczych, innych, 412-329. 22945

ANTYWŁAMANIOWE DRZWI, FOLIE OCHRONNE OKIENNE, ZABUDOWA BALKONÓW, KRATY ZWIJANE, ALUMINIOWE DRZWI, WITRYNY, 75-12-18 "ZAMIS". 23140

» **BRAMY**, kraty, ogrodzenia, 762-116. 22955
» **GLAZURNIK**, 531-634. 23073
» **MALARSKIE**, 612-166. 23039
» **MALOWANIE**, glazura, remonty, 611-431. 22814
» **MASZYNOPISANIE**, 327-106. 22191

MEBLE KUCHENNE, SCHODY Z MONTAŻEM, MEBLE DO PRZEDPOKOI, OKLEINOWANIE DRZWI, SYPIALNIE. NAREWSKA 26, 519-176. 23144

» **PIECE** co, produkcja, montaż, 762-093. 23103
» **PROJEKTY** -typowe, indywidualne (najtaniej), 16-31-11 po 17.00. 23060
» **PRZEPISYWANIE** tekstów na komputerze. Suwałki, 67-75-72, 67-45-70. 23157
» **ROLETY** okienne – największy wybór wzorów – producent, 616-644. 22948
» **SCHODY**, mozaika, tralki. Solidnie. Siemiatycze, tel. 55-27-12. 22628
» **SUSZENIE** tarcicy "CORUM", Piecki, tel. (0-8984)30-16. 22213
» **TAPICERKA**, 431-766. 21498
» **TAPICERSTWO**, 43-14-73. 21215
» **WYKONUJEMY** opakowania z przezroczystej, sztywnej folii metodą blister -pack. Koszykowa 5/7, 413-563. 22717

AUTO-MOTO

KUPIĘ

» **AUTO-SZROT** skup aut powypadkowych, złomowanych. Sprzedaż części. Nowa Wieś Ełcka, tel. (0-87)19-73-84. 23117
» **KUPIĘ CARO** po wypadku, (0-86)16-24-94. 23043
» **ŁADA** Samara, około 1990 r. Białystok, 615-718. 23105
» **MERCEDESA** 207-407 skrzyniowego. Szepietowo, (0-86)760-032. 23044
» **MOTOCYKL** stary do 2 mln. Suwałki, 67-50-58. 23032
» **STARA**, W-200, A-200 -do remontu, kom. 090265446. 22931

SPRZEDAM

» **125P** (1989/90), 76-22-16. 23054

ANGIELSKIE samochody Rover, wszystkie modele w kontyngencie 96. Zapisy prowadzi dealer J. Chomoniuk. Białystok, 100-lecia 17 A, 510-370. 22800

» **ASTRA** (1992) pięciodrzwiowa luksusowa, 258.000.000,- zamiana, 750-476. 22841
» **AUDI 100D** (1986), tel. 114-505. 22612
» **AUDI 80,** 1.8S, 1988 rok. Łomża, 166-245. 23101
» **AUDI 80** Coupe 1,8 (1985), 761-256. 22886
» **FIAT 126p** (1983), uszkodzony. Grajewo, Plac Niepodległości 13/2. 23141
» **HUNDAI "H-100"**, 2,5D (1994.X.), dostawczy, kom. 090265446. 22749
» **JELCZA** skrzyniowego wywrot z przyczepą, tel. (0-86)17-71-28. 23049
» **KAMAZ** 5320, kombajn Z-058 Rekord (1990), dom w Augustowie pilnie sprzedam. Giby, (0-87)16-51-21. 23152
» **KAMERA** Sony 8 mm, 191-617 -wieczorem. 22883
» **LUB** zamienię Peugeot (1984). Sztabin, tel. 139. 23061
» **MAZDA** 323 Protege (1994), Tel. 25-91 Mońki. 23042
» **MOSKWICZ** Aleko (1990), 6 tys., 433-877. 22871
» **PEUGEOT 405** combi (1992) -225 mln. Polonez, 1983 rok, 28 mln. Szepietowo, (0-86)760-032. 23045
» **POLONEZ-ROWER** 1,4GLi (XI 1994), 18.900 zł, 52-40-95. 23115
» **POLONEZ** Truck (1994). Stawiski, tel. (0-86)78-55-92. 23136
» **POLONEZ** Truck 1,9, rok 1992 grudzień. Łomża, tel. 16-39-62. 23135
» **POLONEZY** nowe, używane oraz autokomis. Raty (PTS do 7 lat, pierwsza wpłata 10% bez poręczycieli). Kupno, zamiany. Auto Market: Botaniczna, 44-55-48 oraz Orzeszkowej 32, 410-465. 23052
» **SKODA** Faworit (1992). Wińska Krystyna, kolonia Jakubowskie, tel. 131-40. 23053
» **SPRZEDAM BMW** 324, diesel (1987). Giżycko, 52-66. 23096
» **SPRZEDAM** Fiata 126p (1993), tel. 753-547. 22701
» **SPRZEDAM** Poloneza (1993). Białystok, Żwirowa 13A, 53-80-98. 22959
» **TANIO** Fiata Punto SX55 (gwarancja). Ełk, (0-87)10-48-90 po 17.00. 23017
» **TOYOTA** Carina 1,6Gli (1995), 5 drzwiowa, kom. 090265446. 22750
» **TOYOTA** Corolla 1,4Gli, (1994 XII), kom. 090265446. 22927
» **TOYOTA** Corolla 1,8 diesel (1988). Suwałki, (0-87)66-36-54. 23034
» **TRABANT 601** (1984), Łapy, Mostowa 2. 23067
» **VOLKSWAGEN** Garbus (1969), 1.3, 80000 km, czerwony, 2300 zł. Sokółka, 11-56-66. 23035
» **VW,** Vento 1,9D (1995 VIII), kom. 090265446. 22924
» **ZDECYDOWANIE** Audi 100 (1975), stan dobry. Tel. (08675)24-08. 22994

NAPRAWY

» **HAKI** holownicze, montaż, elektromechanika, tel. 543-927. 20925
» **KATALIZATORY,** amortyzatory, tłumiki -wymiana, naprawa, sprzedaż, 751-625. 22093
» **OPONY** -sprzedaż, montaż i wulkanizacja, 75-57-21. 22265

AUTOALARMY

» **"KOMBIT",** 436-095. 23063
» **320-106.** 23112
» **ALAR.** Alarmy, autoalarmy, immobilisery, radiomontaż, 44-66-00. 21942
» **AUTOALARMY**, autoblokady, radiomontaż. GAB -Zakład Najwyższego Zaufania, Młynowa 52, 441-916, 424-866. 21970
» **AUTOALARMY,** blokady, Cel-Protector, Mul-T-Lock, radiomontaż. Poznański-Auto, 755-721. 22266
» **ZNZ** -inż. Sosnowski -Gedymina 21. 23077

INNE

» **PASY** transportowe do mocowania ładunku, 62.00 +VAT, możliwość upustu. Edan, Białystok ul. M. Kopernika 5, tel. 448-462. 23151

BIZNES

» **"085-325-681",** RZECZOZNAWCY... 22758
» **"085-325-681"**:AMORTYZACJA, wartości środków trwałych..., Warszawska 40. 22759
» **PILNIE** sprzedam sklep spożywczy z wyposażeniem i towarem, zamrażarkę włoską 400 l, 437-127. 23085
» **SPRZEDAM** sklep odzieżowy (towar, wyposażenie), lokal w dzierżawie. Łomża, 166-245. 23099
» **TELEFONY** komórkowe. Sprzedaż, montaż, 75-57-21. 22283

UBEZPIECZENIA

» **"327-743-TUK"** mieszkań 0,7%, domu 0,12%, NW 0,4%... 22051
» **"OC-1996-TUK"**, korzystna promocja, Warszawska 40, 325-681, 327-743. 22049

NAUKA

» **ANGIELSKI** -profesjonalnie, 412-329. 22944
» **EDUKATOR** -polecamy kurs angielskiego dla początkujących, 752-702. 21658

INTENSYWNE kursy języków obcych. "IRNEST", 614-883. 23074

» **KOREPETYCJE** -angielski -studentka (dyplom szkoły amerykańskiej), 616-669. 23089
» **LO** Zaoczne zapisy do 15 lutego, 752-702. 21654
» **MATEMATYKA**, kl. VIII -korepetycje, Zwierzyniecka 6/709. 23097
» **NAUCZYCIELKA** udzieli korepetycji młodszym dzieciom, tel. 437-332. 23080
» **SPOŁECZNE** LO organizuje kurs przygotowawczy ośmioklasistom, 75-49-00. 22774

TURYSTYKA

» **"GAMA",** tel. 420-113, wycieczki: Wiedeń, Włochy, Paryż, Hiszpania, Egipt, RPA, Meksyk, Wyspy Kanaryjskie, Tunezja. Szeroka oferta na ferie zimowe -krajowe i zagraniczne. Międzynarodowe przejazdy autokarowe. Wyjazdy z Białegostoku. 21602
» **"BIACOMEX"**, Legionowa 9/1, 44-16-58. Najtańsze bilety lotnicze. Bezpłatny dojazd na lotnisko. 23087
» **"BIACOMEX",** Legionowa 9/1, 44-16-58. Elewatorska 11/1, 618-362 (całą dobę). Wynajem autokarów "Jelcz" i "Volvo. 23088
» **BUS** osobowy Ford Transit do wynajęcia, 517-834. 22940
» **FRANKFURT "BAKUN BUS",** 612-920. 22878
» **FRANKFURT** -wyjazdy turystyczne i po samochody, 546-476. 22861
» **SPRZEDAM** konie wierzchowe, zaprzęgowe, kucyki, (0-85)448-614, 420-755. 22877

ZAKUPY

SKLEPY

» **"AVAL"** -anteny satelitarne i naziemne, telefony, domofony, alarmy. Białystok, Kozłowa 4, 517-656. 23037
» **"GEST"** Garnitury, koszule. Św. Rocha (Pawilon WENUS). 23128
» **"GEST"** Smokingi, marynarki, spodnie, krawaty, dodatki, parasole. 23129
» **PIŁY** spalinowe, SERWIS, Raty, Zwycięstwa 47, 511-849 w. 235. 22949
» **PIŁY** spalinowe, Sprzedaż, Naprawa, Zwycięstwa 47, 511-849 w. 235. 22950
» **TANIE** meble, obciąganie guzików. Malmeda 7, 436-260. 23019

HURTOWNIE

» **ELEKTRONARZĘDZIA** Celma, maszyny stolarskie, części zamienne do maszyn. "REMA-RESZEL", noże do heblarek. "ZORPOTEX". 23119
» **HURTOWNIA** Odzieży Używanej, bezpośredni importer. Giżycko, tel. (0-878)42-61 wew. 21. 22116
» **MANOMETRY** i termometry różnych typów, ZORPOTEX. 23118

NARZĘDZIA, przyrządy diagnostyczne, podstwki samochodowe, klucze pojedyncze i w kompletach, klucze dyramometryczne. Hurt, Detal. Sklep narzędziowo-techniczny. ZORPOTEX, ul. Zwycięstwa 10, pawilon nr 8. Tel. 514-965. Przedstawiciel wielu fabryk narzędziowych. 23130

» **ODZIEŻ** używana, (0-85)32-55-65. 23086
» **PODSTAWY** do osadzania drewnianych słupków ogrodzeniowych. Nowość. ZORPOTEX. 23125
» **RAJSTOPY** Filodors, SKARTEX, 751-686, Fabryczna 2A. 22274
» **SKARPETY**, rajstopy, bielizna. SKARTEX, 751-686, Fabryczna 2A. 22285
» **SPAWARKI** i półautomaty, wyposażenie spawalnicze, druty spawalnicze polskie i importowane, prostowniki, "ZORPOTEX". 23122
» **WIERTŁA** do metalu, drewna, betonu, gwintowniki ręczne i maszynowe, ściernice, tarcze do cięcia, papiery i płótna ścierne wszystkich rodzajów, noże tokarskie, frezy, piły zwykłe i widiowe, przecinarki do metalu, węże różnego typu. "ZORPOTEX". 23124

ZDROWIE

» **BEZOPERACYJNE** leczenie kamicy żółciowej, nerkowej, prostaty, hemoroidów. Białystok, 422-268. 20869
» **CHOROBY** skóry i włosów, dr med. Janina Zimnoch specjalista dermatolog. Sienkiewicza 81/6 poniedziałek, środa, piątek 16.00-17.00. 22802
» **GINEKOLOG** -leczenie nadżerek laserem. Zamenhofa 1; 32-32-02; (12.00-18.00). 21482
» **GINEKOLOG -USG**, Zamenhofa 1, 32-32-02, codziennie (12.00-18.00). 20765
» **KOLAGENOTERAPIA** -usuwanie zmarszczek. "Gabinet Kosmetyczny", Białystok, 42-74-67. 21488
» **KOLAGENOTERAPIA** -usuwanie zmarszczek. Łomża, "Salon Kosmetyczny", 16-67-57. 21490
» **PRYWATNA** Przychodnia Stomatologiczna, Lipowa 23, 42-64-01. 23028
» **SOCZEWKI kontaktowe, płyny dezynfekcyjne. Białystok, Krakowska 5, tel. 422-268.** 22580
» **SPECJALISTA** chorób skóry od 16.00, tel. 52-30-35. 21197
» **USG,** Zamenhofa 1, Rejestracja (8.00-18.00), 32-32-02. 20770

ROLNICTWO

KUPIĘ

» **KUPIĘ** ciągniki do remontu, tel. (0-834)32-66, 37-26. 23132
» **SIEWNIK** pneumatyczny do buraków, zbożowy. Bielicki, Gromadzyń 19, 18-220 Czyżew. 22809

SPRZEDAM

» **BIZON Z-056,** U-1014, C-360 sprzedam. Raczki, tel. 373, suwalskie. 23003
» **C-360** (1986) sprzedam lub zamienię na inny. Suwałki (0-87)66-74-65. 23150
» **CIĄGNIK** C-330 (1980), Tel. Grodzisk 237. 23065
» **DAMFĘ,** prasę KUNĘ, wiązałkę WC-5. Kamienna Stara 30, gm. Dąbrowa Białostocka. 23138
» **KOMBAJN Z-056** (1988), Białystok, 515-738. 22831
» **PRASY** do słomy, różne typy. Ełk, 10-13-21. 22165
» **PRASY** rolnicze, przyczepy zbierające do kiszonek produkcji niemieckiej. Firma "Rolmet" Ełk, (0-87)10-01-04. 22851
» **URSUS 1204** (1980) sprzedam. Raczki, tel. 179, suwalskie. 23153
» **URSUS 912** lub 1222 (1989). Białystok, 515-738. 22830
» **URSUS 914**, tel. 306 Wydminy. 23104
» **WIĄZAŁKĘ** i młocarnię "Warmianka", stan dobry -Mirosław Janczewski, Zanklewo 33, gm. Wizna. 23110
» **ZETOR** 7245, (0-86)172-209. 23047

ZWIERZĘTA

» **OWCZARKI** niemieckie, Łajki sprzedam. Suwałki, (0-87)67-34-45. 22293
» **PEKIŃCZYKA** czarnego psa -kupię, 530-383 po 17.00. 23126
» **SPRZEDAM** sukę posokowca bawarskiego. Łomża, (0-86)16-46-47, (0-86)18-53-11. 22575

RÓŻNE

KUPIĘ

» **AGREGAT** tynkarski. Tel. (0-8675)28-08 po 20.00. 22735
» **OSTRÓWEK,** szopę wiatę metalową około 25m x15m, wagę samochodową 25 lub 30 t. Pęski Franciszek, Pęsy 13, tel. 71-51-46, (18-300 Zambrów). 23111
» **PRZEDWOJENNE** pocztówki, zdjęcia, skr. 351. Białystok 1. 22710
» **SOSNĘ,** 185-160 po 20.00. 23146
» **TAPCZANY**, łóżka, pościel, garaże blaszane, superflower, 11-56-89. 23149

SPRZEDAM

» **45.000** greckich drachm, tel. 633-718. 23000
» **BOAZERIĘ** jesionową sprzedam. Gołdap (0-87)15-04-09. 22767
» **BRYKIET OPAŁOWY** -producent, 50% oszczędności, 541-067, 449-169. 22138
» **DRZWI** filongowe zewnętrzne, drewniane -sprzedam tanio, 751-793. 22875
» **HEBLARKĘ** sprzedam. Suwałki, tel. (0-87)67-49-77. 22838
» **KOMPUTER 386/40**, monitor kolor, drukarka. Łomża, 16-46-82. 22839
» **KROKWIE** deski, sztachety strugane i frezowane na zamówienie, 185-160 po 20.00. 23147
» **MARMUROWE** parapety, schody, stoły, ławy salonowe. (0-86)71-28-66. 20081
» **NARTY,** łyżwy. Komis sportowy. Białystok, Jurowiecka 10. 20049
» **OPTIMA** Sp 28 sprzedam, (0-86)18-22-54 po 18.00. 22840
» **PARKIET** producent, 753-662. 22777
» **PRZYRZĄD** do zbieżności. Białystok, ul. Leszczynowa 13. 20926
» **SPRZEDAM** dyle 80, brzoza, olcha -sucha, 44-40-17. 22746
» **SPRZEDAM** rożno elektryczne. Ełk, (0-87)10-19-77. 22808

STYROPIAN -wyprzedaż. Tanio. Białystok, Waryńskiego 26, 524-703. 23123

» **ŚWIERK** tartaczny okorowany -poszukujemy odbiorców. (0-87)66-52-31, (0-87)66-45-59. 22768
» **TARCICA** na zamówienie, 63-22-78, 61-27-71 po 18.00. 22933
» **TELEFAX** wózki magazynowe (ręczne), krajalnicę, 546-476. 22862
» **TOKARKĘ** do drewna z kopiarką. Ełk, (0-87)10-46-15 po 19.00. 23120

INNE

» **POSZUKUJĘ** świadków kolizji w dniu 16.10.1995 r. przy ulicy Wojsk Ochrony Pogranicza i Składowej. 539-088. 23078
» **PROSZĘ** o zgłoszenie się świadków wypadku drogowego na skrzyżowaniu ulic Utrata i Przytorowa w Suwałkach dnia 1995.11.17, około godz. 16.45. Suwałki, tel. 67-54-52. 23156
» **ZAGINĘŁO** Prawo Jazdy z innymi dokumentami na nazwisko Modzelewski Henryk, Kraska 1B. 23102

Treść **ogłoszeń drobnych** z trzech ostatnich numerów **GAZETY WSPÓŁCZESNEJ** poznasz dzwoniąc:

TAI 44-63-45, 44-63-46, 44-63-47

Telefoniczna Agencja Informacyjna działa od poniedziałku do piątku w godz. 9-18

GAZETA współczesna **KUPON NA OGŁOSZENIE ZA 1 ZŁ**

Maksymalnie 7 słów łącznie z adresem (telefonem):

.....

.....

.....

Ilość publikacji ____ x 1 zł

imię, nazwisko:

adres, kod pocztowy:

nr dowodu osobistego:

1. Kupony przyjmujemy w Biurach Ogłoszeń w Białymstoku, ul. Suraska 1; w Łomży, Al. Legionów 7; w Suwałkach, ul. Kościuszki 32; w Giżycku, ul. Pocztowa 3; w Grajewie, ul. Piłsudskiego 13; w Siemiatyczach, ul. Pałacowa 18. Można również kupon wraz z dowodem wpłaty na konto 340409-808-136 PBG SA O/Białystok przesłać pod adresem: Gazeta Współczesna, 15-950 Białystok, skr. 193.
2. Kupon bez wpisanego numeru dowodu osobistego jest nieważny.
3. Publikacja pierwszego ogłoszenia nie później niż w ciągu 7 dni od daty otrzymania kuponu.
4. Ogłoszenia za 1 zł publikowane są w wydaniach codziennych gazety (pon.-czw.).
5. Kupon ważny do 31 stycznia 1996 r.

Zakreśl wybraną rubrykę

☐ UBEZPIECZENIA
☐ NAUKA
☐ TURYSTYKA

USŁUGI
☐ audiovideo
☐ naprawa AGD, RTV
☐ transport
☐ inne

PRACA
☐ zatrudnię
☐ szukam pracy

NIERUCHOMOŚCI
☐ agencje
☐ kupię
☐ sprzedam
☐ poszukuję
☐ zamienię
☐ wynajmę

AUTO MOTO
☐ kupię
☐ sprzedam
☐ naprawy
☐ autoalarmy
☐ inne

☐ TOWARZYSKIE
☐ ZDROWIE
☐ ZWIERZĘTA
☐ BIZNES

ZAKUPY
☐ hurtownie
☐ sklepy

ROLNICTWO
☐ kupię
☐ sprzedam

RÓŻNE
☐ kupię
☐ sprzedam
☐ inne

TRAF-MOTOR JUŻ W PIĄTEK

Już 12 stycznia

TRAF – nowy konkurs!

Już 12 stycznia rozpoczynamy nowy konkurs. nadaliśmy mu nazwę TRAF z nadzieją, że wielu z Państwa, być może po raz pierwszy, trafi w swoje szczęście. A trafić można będzie łatwiej niż poprzednio, ponieważ przygotowaliśmy więcej nagród. Będzie ich w sumie ponad 250. Nasi stali Czytelnicy wiedzą, że u nas nagrody nie „rozpływają się". Szczęśliwcy odbierają ich prawie dokładnie tyle, ile jest do wygrania. Drobne różnice (np. w Gwiazdkowym Hicie 16 nagród) wynikają przede wszystkim z faktu, że nie wszyscy posiadacze kart konkursowych systematycznie sprawdzają liczby i zakreślają lub zdrapują je na swoich kartach.

Nowy konkurs TRAF to zdrapko – zakreślanka, czyli formuła, która zdobyła największe uznanie naszych Czytelników.

Główną nagrodą będzie gotówka najwyższa w regionie – dziesięć tysięcy sto jeden nowych złotych. Oprócz tego gotówka po 700, 500 i 100 złotych.

Jak zwykle będą też cenne i atrakcyjne nagrody rzeczowe: telewizory kolorowe, radiomagnetofony, walkmany, roboty kuchenne, sokowirówki, żelazka z nawilżaczem, akcesoria samochodowe, kalkulatory, zabawki i mnóstwo innych niespodzianek, które jak się często przekonują nasi czytelnicy, są dość cenne. A więc grajcie i wygrywajcie. Wielu z naszych dotychczasowych graczy, jak się nam zwierzali, chciało zrezygnować, wątpiąc w swoje szczęście. I właśnie ten ostatni konkurs przyniósł im wygraną. Niektórzy nawet w tajemnicy przed rodziną zdrapywali konkursowe numery. Odbierając zaś nagrodę w Biurze Gry twierdzili, że jest to dzień ich triumfu, bo właśnie okazało się, że to oni mieli rację.

BIURO GRY ☎ 42-32-42 9.00 - 16.00

NBA

Okropny wieczór

„To był jeden z tych okropnych wieczorów. Myślę, że tak słabo nie grałem od czasów uniwersyteckich" – stwierdził David Robinson po przegranym meczu San Antonio Spurs, we własnej hali, z Indiana Pacers 92:105. Gwiazdor „Ostróg" zdobył zaledwie 14 punktów. Tylko pięć razy trafił do kosza z gry na... siedemnaście rzutów. Jego koledzy spisywali się równie słabo – zwłaszcza w drugiej kwarcie pudłowali fatalnie, zdobywając... 12 „oczek".

Trener Indiany Larry Brown tryskał humorem. „Pierwsza połowa była z pewnością najlepsza ze wszystkich spotkań ligowych od roku" – pochwalił swych podopiecznych.

Pozostałe piątkowe mecze zakończyły się zwycięstwami gospodarzy. Warto odnotować wygraną beniaminków Vancouver Grizlies z Philadelphią 76ers, po dogrywce, 103:102. Koszykarze z Kanady mają zdecydowanie najgorszy bilans w lidze.

3.01: Boston Celtics – Portland Trail Blazers 110:114 (po dogrywce), Orlando Magic – Toronto Raptors 121:110, Chicago Bulls – Houston Rockets 100:86, Milwaukee Bucks – Detroit Pistons 96:82, San Antonio Spurs – Utah Jazz 111:97, Golden State Warriors – Philadelphia 76ers 122:111, LA Clippers – Indiana Pacers 94:110

4.01: Atlanta Hawks – Toronto Raptors 104:101, Charlotte Hornets – Chicago Bulls 93:117, Miami Heat – Seattle SuperSonics 81:84, New York Knicks – New Jersey Nets 105:93, Washington Bullets – Dallas Mavericks 112:100, Phoenix Suns – Minnesota Timberwolves 93:98, Sacramento Kings – Denver Nuggets 126:96

5.01: Boston Celtics – Cleveland Cavaliers 93:77, New Jersey Nets – Dallas Mavericks 107:99, Orlando Magic – Seattle SuperSonics 115:93, San Antonio Spurs – Indiana Pacers 92:105, Milwaukee Bucks – Portland Trail Blazers 113:96, Vancouver Grizzlies – Philadelphia 76ers 103:102 (po dogrywce), Golden State Warriors – Minnesota Timberwolves 122:119 (po dogrywce), LA Clippers – Phoenix Suns 94:88, LA Lakers – Utah Jazz 116:100

6.01: Charlotte Hornets – Atlanta Hawks 96:90, Cleveland Cavaliers – Orlando Magic 105:94, Detroit Pistons – Washington Bullets 90:82, Chicago Bulls – Milwaukee Bucks 113:84, Houston Rockets – Indiana Pacers 99:87, Denver Nuggets – Miami Heat 86:88, Sacramento Kings – Golden State Warriors 115:106

Liderzy poszczególnych dywizji

KONFERENCJA WSCHODNIA

Atlantic division: 1. Orlando Magic 25 – 7, 2. New York 20 – 10, 3. Miami Heat 16 – 14

Central division: 1. Chicago Bulls 28 – 3, 2. Indiana Pacers 18 – 13, 3. Cleveland Cavaliers 17 – 13

KONFERENCJA ZACHODNIA

Midwest division: 1. Houston Rockets 24 – 9, 2. San Antonio Spurs 20 – 9, 3. Utah Jazz 21 – 11

Pacific division: 1. Seattle SuperSonics 22 – 9, 2. Sacramento Kings 19 – 9, 3. LA Lakers 17 – 16

(opr. mark)

44. Turniej Czterech Skoczni

Weissflog rekordzistą

Niemiec Jens Weissflog został triumfatorem sobotniego konkursu w Bischofshofen, czym przypieczętował czwarty w swej karierze sukces w ogólnej klasyfikacji Turnieju Czterech Skoczni. Pierwsze zwycięstwo w tym prestiżowym turnieju Weissflog odniósł przed 13 laty.

Triumf Niemca jest ukoronowaniem jego bogatej w sukcesy kariery. Weissflog, który skończył już 31 lat, ma w dorobku trzy złote medale olimpijskie (jeden – 1984 i dwa – 1994 r.), dwa tytuły mistrza świata (1985 i 1989 r.), a w imprezach najwyższej rangi zdobył łącznie 17 medali.

Jens Weissflog w imponującym stylu odniósł w sobotę pierwsze w tym sezonie zwycięstwo w zawodach z cyklu Pucharu Świata. Po trzecim miejscu w Obersdorfie i drugich miejscach w Ga–Pa oraz Innsbrucku, najstarszy z grona czołowych skoczków świata, dał w Bischofshofen pokaz swych nieprzeciętnych umiejętności. Już w pierwszej serii znokautował rywali skokiem na odległość 126,5 metra, obejmując prowadzenie z przewagą pięciu punktów nad Norwegiem Espenem Bredesenem. Wytrzymał napięcie i w drugiej serii skoczył znów bardzo daleko – 122,5 m. Drugie miejsce przypadło mistrzowi olimpijskiemu z Lillehammer Espenowi Bredesenowi, a trzecie zajął lider Pucharu Świata, najbardziej doświadczony z fińskiej plejady znakomitych skoczków, Ari–Pekka Nikkola.

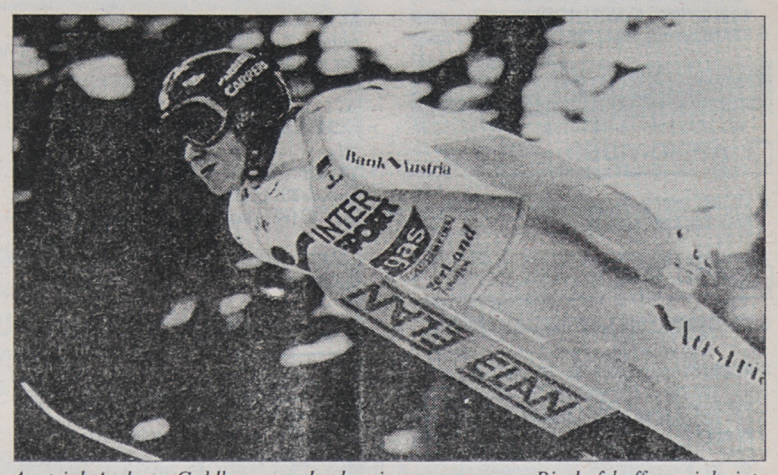

Austriak Andreas Goldberger w konkursie rozegranym w Bischofshoffen zajął piąte miejsce, a w Innsbrucku był pierwszy

Fot.: PAP/CAF–EPA

Kanclerz Niemiec Helmut Kohl wystosował telegram gratulacyjny do triumfatora. Podkreślając historyczną wagę sukcesu Weissfloga, kanclerz nazwał jego zwycięstwo „nadzwyczajnym osiągnięciem" i wyraził swój podziw dla „wyjątkowego opanowania nerwowego" zawodnika.

W ostatnim konkursie zabrakło reprezentantów Polski. Żaden z naszych skoczków nie zdołał zakwalifikować się do czołowej pięćdziesiątki, co przekreśliło szansę Adama Małysza na zajęcie wysokiej lokaty w końcowej klasyfikacji Turnieju Czterech Skoczni.

Wyniki:

Innsbruck: 1. Andreas Goldberger (Austria) – 238,80 pkt., 2. Jens Weissflog (Niemcy) – 230,90, 3. Hiroya Saitoh (Japonia) – 229,50, 4. Jinya Nishikata (Japonia) – 228,80, 5. Ari–Pekka Nikkola (Finlandia) – 228,60, 6. Christopfer Duffner (Niemcy) – 226,30... 11. Adam Małysz (Polska) – 215,40.

Bischofshofen: 1. Weissflog – 251,2 pkt., 2. Espen Bredesen (Norwegia) – 237,2, 3. Nikkola – 235,9, 4. Reinhard Schwarzenberger (Austria) – 226,1, 5. Goldberger – 225,7, 6. Kenji Suda (Japonia) – 223,5.

Końcowa klasyfikacja 44. Turnieju Czterech Skoczni: 1. Weissflog – 952,3 pkt., 2. Nikkola – 909,7, 3. Schwarzenberger – 882,1, 4. Saitoh – 881,9, 5. Duffner – 872,9, 6. Jane Ahonen (Finlandia) – 869,1.

(opr. paw)

PIŁKARSKI KALEJDOSKOP

● Triumfator piłkarskiego Pucharu Europy z 1995 roku, Ajax Amsterdam kupił skrzydłowego PSV Eindhoven, Petera Hoekstrę, który ma zastąpić kontuzjowanego Marca Overmarsa. 22–letni Hoekstra podpisał kontrakt na sześć i pół roku. Suma transferu nie została ujawniona, ale holenderska prasa ocenia jego wartość na 3 miliony dolarów.

● Sąd w Southampton postanowił, że od 18 marca rozpocznie przesłuchania trzech osób podejrzanych o udział w aferze korupcyjnej w angielskim futbolu. Bruce Grobbelaar, John Fashanu i Hans Segers oskarżeni są o fałszowanie wyników meczów z udziałem drużyny Liverpoolu. Śledztwo trwało dziewięć miesięcy, a w jego wyniku były napastnik drużyny Aston Villa, John Fashanu oskarżony został o wręczenie 40 tysięcy funtów bramkarzowi Liverpoolu – Grobbelaarowi za ułatwienie zwycięstwa rywalom w meczu Liverpool – Newcastle, 21 października 1993 r. (Liverpool przegrał 0:3). Fashanu jest również podejrzany o wręczenie 19 tys. funtów Hansowi Segersowi, bramkarzowi Wimbledonu, za podobną „przysługę".

● Kolumbijczyk Carlos Valderrama, dwukrotny laureat plebiscytu na najlepszego piłkarza Ameryki Południowej, będzie w przyszłym sezonie grać w zawodowej lidze amerykańskiej MLS. Valderrama podpisał kontrakt z klubem z Florydy – Tampa Bay Mutiny.

● Andrzej Juskowiak, wspólnie z Chorwatem Davorem Sukerem, zajął szóste miejsce w rankingu na najlepszego strzelca 1995 r. Międzynarodowej Federacji Historii i Statystyki Piłki Nożnej. Obaj strzelili po 11 goli. W klasyfikacji uwzględniono bramki zdobyte zarówno w reprezentacji, jak i w międzynarodowych pucharach (kluby). Ranking wygrał 31–letni piłkarz narodowej drużyny Niemiec Juergen Klinsmann – 17 goli – który wyprzedził koalicję piłkarzy z Ameryki Płd.

● Znany angielski piłkarz, Ian Wright, przeprosił sędziów, których nazwał „małymi Hitlerami", za to, że często karali go żółtymi kartkami. W tym sezonie Wright zobaczył już osiem żółtych kartoników. Przeprosiny piłkarza były oficjalne, złożone na piśmie w The Football Association (FA).

● Nieoficjalne informacje o zastąpieniu Nigerii w piłkarskim Pucharze Narodów Afryki okazały się prawdziwe. Komitet Nadzwyczajny Afrykańskiej Konfederacji Piłki Nożnej (CAF) oraz Komitet Organizacyjny Pucharu Narodów podjęły taką właśnie decyzję. Nigeria, obrońca trofeum, zrezygnowała z udziału w Pucharze Narodów Afryki w ostatnim dniu 1995 roku. Nigeryjski minister sportu Jim Nwobodo wyjaśnił wówczas, że u podstaw tej decyzji leżała troska o życie i zdrowie członków ekipy, bowiem rząd Republiki Południowej Afryki nie przedstawił wystarczających gwarancji dotyczących bezpieczeństwa zawodników i działaczy nigeryjskich podczas pobytu w RPA.

● Snajper szczecińskiej Pogoni, jeden z jej najlepszych zawodników, Robert Dymkowski, przebywa na finalnych testach w I–ligowym greckim Panionios – poinformował 5 bm. dyrektor szczecińskiego klubu Andrzej Rynkiewicz.

● 24–letni napastnik portugalskiej drużyny FC Porto, Grzegorz Mielcarski, wznowił treningi po trzymiesięcznej przerwie, która spowodowana była kontuzją i operacją prawego kolana.

● Kluby piłkarskie Liverpool i Juventus zamierzają rozegrać mecz towarzyski, pierwszy po tragicznych wydarzeniach 1985 roku na stadionie Heysel, poinformował trener Anglików Roy Evans. Ponad 11 lat od tragedii w Brukseli, gdy w maju 1985 r. 39 kibiców straciło życie w zamieszkach przed meczem o Puchar Europy, między obu klubami toczą się negocjacje na temat rozegrania towarzyskiego spotkania na 60–tysięcznym stadionie Foxboro w Bostonie, 11 sierpnia 1996 r.

● Siergiej Juran oraz Wasilij Kulkow, reprezentanci Rosji i piłkarze Spartaka Moskwa, zostali wypożyczeni na jeden sezon do drugoligowej drużyny angielskiej Millwall – poinformowało kierownictwo angielskiego klubu. 26–letni Juran i 29–letni Kulkow grali w sezonie 94/95 w portugalskiej drużynie FC Porto, której trenerem jest słynny Bobby Robson. Wrócili jednak do Spartaka, aby wspomóc go w rozgrywkach Ligi Mistrzów.

(opr. mag)

TELEGRAMY

● **Maribor.** Martina Ertl (Niemcy) – 2.18,23 wygrała piątkowy slalom gigant Pucharu Świata w Mariborze wyprzedzając prowadzącą po pierwszym przejeździe Deborah Compagnoni (Włochy) – 2.18,55 i swą rodaczkę Katję Seizinger – 2.18,90.

● **Wellington.** Argentynka Gabriela Sabatini pokonała w pokazowym meczu Amerykankę Lindsay Davenport 7:5, 6:4. Pojedynek odbył się w Queen's Wharf Events Center w Nowej Zelandii.

● **Sofia.** Bułgarka Maria Petrowa, mistrzyni świata w wieloboju w gimnastyce artystycznej, oświadczyła ku ogólnemu zaskoczeniu, że nie weźmie udziału w igrzyskach w Atlancie. 20–letnia zawodniczka podała jako powód... zmęczenie.

● **Chamrousse.** We francuskiej miejscowości Chamrousse trwają zawody snowboardzistów o Puchar Świata. W piątkowym slalomie rywalizowało 173 zawodników i zawodniczek z 16 krajów. Zwyciężyli: Kanadyjczyk Jasson Anderson i Austriaczka Brigitte Koeck.

● **Nowy Jork.** Były mistrz świata boksu zawodowego George Foreman oświadczył, że omawia możliwość walki z byłym championem Mike'em Tysonem. „Przedstawiłem mu propozycję, iż jestem gotów w każdej chwili, kiedy tylko będzie chciał, stoczę z nim walkę" – powiedział Foreman.

● **Tychy.** Polscy hokeiści do lat 20 po zwycięstwie 5:3 nad Łotwą awansowali do grupy „A".

● **Wiedeń.** Adam Małysz wygrał konkurs skoków w Bad Goisern. Polak uzyskał 88 i 92,5 m.

(opr. mark)

bm

Puchar Ligi: Zastal – Dojlidy 78:84 (42:34)

Poprawili humory

Dzień, po przegranym meczu ligowym z 10,5 Basket Club Poznań, białostoccy koszykarze zmierzyli się z Zastalem Zielona Góra w ramach I rundy Pucharu Ligi. Mecz rozgrany został w hali WSI w Zielonej Górze i był bardzo wyrównany, a losy pojedynku ważyły się do ostatniej minuty.

W końcówce lepszymi okazali się białostoczanie, którzy wygrali 84:78 (34:42) i tym samym poprawili sobie i kibicom humory.

Zastal: Costner – 24, Slusarski – 17, Morkowski – 15, Brzózka – 9, Krzyżyński – 8, Kaszewski – 3, Duszyński – 2, Bańda – 0, Der – 0, Szcześniak – 0

Dojlidy: Thomas – 32, Sinielnikow – 14, Krajewski – 12, Błaszczyński – 10, Barszczyk – 8, Głódź – 6, Połubiński – 2, Kujawa – 0

Sędziowali: J.Rusinek i D.Kowalczyk (Wrocław)

W lidze podopieczni trenera Adama Wyszczelskiego przegrali na wyjeździe z Zastalem, a mecz został zapamiętany przez sympatyków koszykówki, jako wielki skandal. Przypomnijmy, iż błędne dycyzje arbitrów pozbawiły białostoczan szans na odrobienie strat, a po meczu doszło do przepychanek koszykarzy z kibicami i ochroniarzami, którzy użyli gazu łzawiącego.

Ojcem sukcesu był Tyrone Thomas, który choć przez cały mecz nie błyszczał, to jednak w koncówce zademonstrował wspaniałe umiejętności, szczególnie w rzutach za trzy punkty.

Gdy na 4 minuty przed końcem Zastal wygrywał 75:69 Tyrone Thomas dwukrotonie trafił pod rząd zza linii 6,25 metrów doprowadzając do remisu 75:75. Gdy do ostatniej syreny pozostawała 1 minuta i 13 sekund Amerykanin raz jeszcze posłał piłkę do kosza „trzypunktowcem" i Dojlidy wygrywały 82:78.

Białostoczanie mądrze już kontrolowali przebieg wydarzeń na parkiecie, długo rozgrywając piłkę. Niemal jednocześnie z gwizdkiem sędziów Krajewski ustalił wynik na 84:78 wprowadzając zespół do II rundy Pucharu Ligi.

MARIUSZ KLIMASZEWSKI

Elida w elicie

Emil Borysiuk oraz Karol Augustynowicz z Klubu Bilardowego Elida Białystok będą reprezentować Polskę w elitarnym turnieju w austriackiej miejscowości Goldeg (7–12 grudnia).

W zawodach weźmie udział 12 zespołów, a program imprezy obejmuje rywalizację we wszystkich odmianach bilarda („8", „9" i „14/1").

Obok dwóch białostoczan do Austrii wyjechał Mariusz Gnitecki z Baribal Lublin. **(mark)**

Liga międzywojewódzka koszykarzy

Hoard załatwił sprawę

Koszykarze Instalu przegrali wyjazdowe spotkanie w ramach rozgrywek o wejście do II ligi z Mazowszanką II Pruszków 79:84 (39:42). Inny zespół z naszego regionu, uczestniczący w tej rywalizacji, Vigors Giżycko pokonał na wyjeździe Gwardię Szczytno 95:68.

Oto relacje ze spotkań:

Gwardia – Vigors 68:95

Giżycka drużyna odniosła w minioną sobotę pierwsze w tym roku zwycięstwo w rozgrywkach. Vigorsi grali na wyjeździe z Gwardią Szczytno, pokonując ją 95:68.

– To nie był arcyciekawy mecz, gdyż Gwardia stawiła nam minimalny opór – powiedziała po meczu Selwina Nowakowska, trenerka giżyckiego zespołu.

Jej podopieczni prowadzili zdecydowanie od pierwszych sekund. Chwilami ich przewaga sięgała 40 punktów. Pomimo przedmeczowych pogróżek Zdzisława Choroszewskiego, trenera Gwardii, który twierdził, że we własnej hali poradzi sobie z „Vigorsami", giżyczczanie nie dali żadnych szans jego drużynie. Co więcej, grali w bardzo osłabionym składzie z powodu choroby pięciu podstawowych zawodników.

Najlepszym w giżyckim zespole był tradycyjnie Piotr Wiktorowski, który zdobył 25 punktów. Konstanty Christoliubow rzucił 20 pkt., a Krzysztof Wilga (do niedawna koszykarz „Gwardii" Szczytno) „nawrzucał" swoim byłym kolegom 17 punktów. W zespole „Gwardii" najlepszym zawodnikiem był Michał Szczepaniak, który zdobył 20 punktów.

(k.z.)

Mazowszanka – Instal 84:79

Koszykarze Mazowszanki wystąpili w tym spotkaniu wzmocnieni czarnoskórym Antwanem Hoardem, Maciejem Ziembińskim i Dominikiem Czubkiem – zawodnikami, którzy mają za sobą liczne występy w I – ligowym zespole z Pruszkowa.

Mimo to, białostoczanie przez dużą część meczu prowadzili wyrównany pojedynek z silnym rywalem. W 32 minucie prowadzili 9 punktami. Niestety, ograniczenie swobody ruchów Hoarda kosztowało najpierw Smoleja, a potem Bogusza pięć przewinień. W rezultacie, w decydującej fazie meczu, wymienieni koszykarze opuścili plac gry. Jednak dopiero w końcówce białostoczanie ustąpili pola. Zadecydowały o tym niecelne rzuty za trzy punkty. Mazowszanka zdołała uzyskać minimalną przewagę i utrzymała ją do końca.

Instal: Zajko – 20, Surowiec – 18, Smolej – 15, Bogusz – 15, Marciniak – 6, Czajewski – 3, Marculewicz – 2.

Mazowszanka: Hoard – 33, Ziembiński – 19, Białczewski – 4, Czubek – 11, Kocoń – 9.

Pozostałe wyniki: Legion Legionowo – AZS Olsztyn 74:79, AZS Politechnika Warszawa – Polonia II Warszawa 93:64.

1. Mazowszanka	11	21	1152: 887
2. Instal	10	18	961: 759
3. Vigors	11	18	1038: 936
4. AZS Ol.	11	17	1008:1003
5. AZS PW	10	16	868: 763
6. Skra	10	15	968: 892
7. Polonia	11	15	891: 997
8. Gwardia	11	13	909:1260
9. Legion	11	11	879:1200

(mag)

Orzeł Karolewo – AZS Białystok 20:25 (14:10)

Ważne zwycięstwo

W lidze międzywojewódzkiej piłkarzy ręcznych, AZS Białystok odniósł bardzo cenne wyjazdowe zwycięstwo. Białostoczanie pokonali w Karolewie tamtejszego Orła 25:20 (10:14).

Orzeł: Żejmo, Olejnik – Kierwiak 5, Kurowski 2, Rzeczycki 1, Tyszka 7, Łyczko 3, Szczur 2, Tetwajer, Rokszela, Antosz, Wróbel. Kary: 10 min.

AZS: Dąbrowski, Kosior – Borowski 5, Kozioł 2, Korol 1, Wysocki 3, Borsuk 8, Woronowicz 4, Niczyporuk 2, Gawryluk, Kiandra, Morozewicz. Kary: 8 min.

Sędziowali: Zbigniew Czapla (Olsztyn) oraz Kazimierz Ludwinowicz (Bartoszyce). Widzów: 100.

Spotkanie rozpoczęło się od ataków gospodarzy. Orzeł w 10 minucie objął prowadzenie 4:2, a następnie systematycznie powiększał przewagę. Pierwsze 30 minut gry zakończyło się czterobramkową przewagą miejscowych.

Druga część spotkania miała zupełnie inny przebieg. Tym razem stroną atakującą byli szczypiorniści AZS. Zawodnicy Orła zaczęli popełniać dużo błędów, a goście szybko doprowadzili do remisu (14:14 – 35 min). Przez następny kwadrans żaden zespół nie potrafił wypracować sobie przewagi (17:17 – 47 min, 18:18 – 50 min). Począwszy od 51 minuty Orzeł zupełnie się pogubił i ani razu już nie zdołał wyrównać stanu meczu. Jego gracze seryjnie marnowali sytuacje sam na sam z bramkarzem AZS. Natomiast, nasi szczypiorniści każde nieudane zagranie Orła bezbłędnie wykorzystywali.

Zwycięstwo AZS przedłużyło nadzieję na awans do drugiej ligi. Lider tej grupy spotka się ze zwycięzcą makroregionu pomorskiego. Tam na prowadzeniu są piłkarze ręczni AZS Bydgoszcz.

Pozostałe wyniki naszej grupy oraz tabelę zamieścimy w środę.

(paw)

LOTTO

DUŻY LOTEK
8, 14, 16, 18, 33, 48
EXPRESS LOTEK
3, 15, 17, 23, 28

Lekkoatletyczne Grand Prix pod dachem

Z inicjatywy Juvenii Białystok, a właściwie dzięki wielkiemu entuzjaście lekkoatletyki, Jerzemu Mydlarzowi rozpoczęły się w Białymstoku zawody halowe Grand Prix szkół podstawowych.

W ramach imprezy odbędą się trzy eliminacje w biegach na 60 m i 60 m przez płotki, skoku wzwyż, w dal i pchnięciu kulą. Najlepszych ośmiu zawodników w każdej konkurencji zmierzy się w dniach 3 – 4 lutego w finale Grand Prix.

W minioną sobotę i niedzielę (6–7 bm.) rozegrana została pierwsza eliminacja. Frekwencja dopisała, w biegach walczyło ponad 40 dziewcząt i chłopców, którzy uzyskali kilka cennych rezultatów. Poza konkursem startowały też juniorki i juniorzy.

W skoku wzwyż 16 – letnia Anetta Bartoszuk (Juvenia) pokonała poprzeczkę na wysokości 168 cm, a minimalnie strąciła 171 cm. Wynik ten jest jednym z lepszych w tej kategorii wieku w kraju.

Bieg na 60 m odbył się pod trybunami stadionu w Zwierzyńcu. Walczono dwukrotnie.

Kolejność: **młodziczki:** 1. Agnieszka Szeremeta (SP Nr 38) – 8.70 i 8.56, 2. Zofia Małachowska (SP Nr 2 Wasilków) – 8.67 i 8.60, 3. Małgorzata Czyż (SP Nr 44) – 8.85 i 8.74; **juniorki** – 1. Joanna Czyżewska (Juvenia) – 8.59 i 8.73; **młodzicy** – 1. Krzysztof Borowski (SP Nr 31) – 7.85 i 7.72, 2. Rafał Kisiel (SP nr 48) – 7.96 i 7.87, 3. Łukasz Grygoruk (SP Nr 3 Bielsk Podl.) – 8.10 i 8.07; **juniorzy** – 1. Maciej Zakrzewski (Juvenia) – 7.75 i 7.82.

60 m ppł. młodziczki: 1. Marta Krzyżanowska (SP Nr 44) – 9.99, 2. Justyna Kochańska (SP Nr 44) – 10.13, 3. Agnieszka Nadolna (SP Nr 2 Wasilków) –10.82; **młodzicy:** 1. Łukasz Grygoruk (SP Nr 3 Bielsk Podl.) – 10.70, 2. Tomasz Kadysz (SP Nr 2 Wasilków) – 10.72, 3. Mariusz Korowaj (SP NR 3 Bielsk Podl.) – 10.80.

Skok wzwyż. Młodziczki: 1. Małgorzata Nikołajuk (SP Nr 25) – 145, 2. Małgorzata Tyborowska (SP Nr 48) – 145, 3. Zofia Małachowska (SP Nr 2 Wasilków) – 140; **młodzicy:** 1. Karol Wiszowaty – 161, 2. Dawid Deja – 150, 3. Sebastian Ostaszewski – 150 (wszyscy SP Nr 5).

Skok w dal. Młodziczki: 1. Justyna Piotrowska – 4,57, 2. Małgorzata Tyborowska – 4,52 (obie SP Nr 44), 3. Agnieszka Brysiewicz (SP Nr 2 Wasilków) – 4,32; **młodzicy** – Marcin Znorko (SP Nr 38) – 5,27, 2. Tomasz Kadysz – 5,26, 3. Michał Biegański – 4,98 (obaj SP Nr 2 Wasilków).

Pchnięcie kulą (5 kg). Młodziczki – 1. Elżbieta Olechno – 8,41, 2. Iwona Waszkiewicz – 8,11, 3. Małgorzata Matys – 7,09 (wszystkie SP Nr 2 Wasilków); **młodzicy (6 kg)** – 1. Tomasz Dąbrowski (SP Nr 21) – 8,19, 2. Tomasz Kadysz – 7,80, 3, 3. Paweł Robakowski – 7,26 (obaj SP Nr 2 Wasilków).

(j.w.)

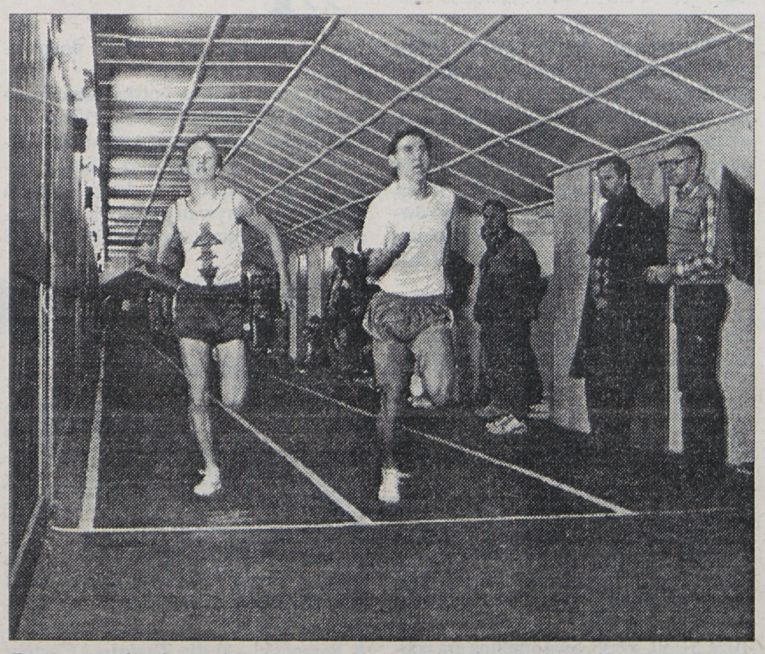

Zacięty pojedynek toczyli sprinterzy na 60 metrów **Fot. Iza Wysocki**

Mistrzostwa Suwałk pod znakiem Raczek

Sześć kilometrów na północ od Suwałk znajduje się Jasionowo. Cała niemal Suwalszczyzna pokryta jest pagórkami, ale szczególnie doskonałe warunki do biegania na nartach znajdują się właśnie w Jasionowie. Tam rozegrane zostały w sobotę, 6 bm., otwarte mistrzostwa Suwałk w narciarstwie klasycznym.

Trasy trudne, dużo zakrętów, podbiegów i zjazdów. Śniegu pod dostatkiem, lekki mróz. Tegoroczne mistrzostwa zdominowała młodzież ze Szkoły Podstawowej w Raczkach. Nauczyciel wychowania fizycznego w tej szkole – Jan Brzozowski przywiózł 40 dziewcząt i chłopców dobrze przygotowanych do startu.

Wyniki:

2000 m – urodz. 1984 i młodsi: 1. Ewa Wądołowska, 2. Justyna Szerel, 3. Katarzyna Komar (wszystkie SP Raczki) i 1. Arkadiusz Porada, 2. Boguslaw Burzyński (obaj SP Jasionowo), 3. Patryk Szyłak (SP Raczki); **2000 m – urodz. 1981 i 82:** 1. Małgorzata Wądołowska, 2. Katarzyma Świerzyńska, 3. Ewelina Wasilewska (wszystkie SP Raczki);

3000 m – 1. Marcin Mazgaj, 2. Marcin Topolski, 3. Stefan Lotkowski (wszyscy SP Raczki);

6000 m – bieg otwarty: 1. Bogusław Trzaska, 2. Sławomir Gostków (obaj ZST Suwałki), 3. Mariusz Jurewicz (ZSZ Suwałki).

(j.w.)

GAZETA współczesna

– dziennik regionalny. **Adres**: Białystok, ul. Suraska 1, skr. poczt. 193, teleks 852–106, fax 423–245. **Wydawca** : „Kresy BO" sp. z o.o., **prezes – Zbigniew Fabjańczuk, wiceprezes i redaktor naczelny – Jerzy Kostrzewski** – tel. 420–935. **Sekretariat redakcji** – tel. 422–377, modem 421–508. **Dział miejski** – tel. 421–118, 441–762, 423–240. **Dział ekonomiczny** – tel. 425–366. **Dział reportażu** – tel. 423–240, 423–241, 441–746. **Dział społeczny** – 427–710, 441–746. **Dział sportowy** – 422–317. **Magazyn Tydzień** – tel. 441–746. **Studio komputerowe i korekta** – tel. 422–623. **Biuro marketingu i promocji** – tel. 423–242, 423–244. **Biuro reklam i ogłoszeń** – tel./fax 425–116, kierownik – tel. 420–521. **Oddziały**: Giżycko, ul. Pocztowa 3 – tel./fax 52–80; Łomża, Aleja Legionów 7 – tel./fax 165–697; Suwałki, ul. Kościuszki 32 – tel. 663–000, fax 665–726. **Druk**: Białostockie Zakłady Graficzne. Konto: 340409–808–136 w PBG SA Oddział w Białymstoku. Redakcja nie odpowiada za treść reklam i ogłoszeń. Materiałów nie zamówionych redakcja nie zwraca, w nadesłanych zastrzega sobie prawo dokonywania skrótów i zmiany tytułów. **Redaktor wydania – Janusz Dubrawski**

am

41. Plebiscyt „Gazety Współczesnej"

Licznik bije...

Rozkręca się 41. Plebiscyt „Gazety Współczesnej" – wybieramy 10 najpopularniejszych sportowców woj. białostockiego i suwalskiego oraz 5 woj. łomżyńskiego. Codzienna poczta dostarcza nam coraz więcej kuponów. Na razie wstrzymujemy się od podawania ilości, by nie zapeszyć.

W sobotą poznaliśmy wyniki 61. Plebiscytu „Przeglądu Sportowego" na 10 Najlepszych Sportowców Polski 1995 r. Jak wiadomo wysoką drugą lokatę zajął kajakarz Sparty Augustów – Piotr Markiewicz. Mocna tym razem będzie więc lista najpopularniejszych w województwie suwalskim. A przy okazji z satysfakcją informujemy, że jesteśmy, po Plebiscycie „Przeglądu Sportowego", najstarszym w kraju. Wybieramy najpopularniejszych w naszym regionie już po raz 41!

Czekamy na Wasze głosy.

PLEBISCYT
GAZETA współczesna '95

BIAŁYSTOK

1. .....
2. .....
3. .....
4. .....
5. .....
6. .....
7. .....
8. .....
9. .....
10. .....

ŁOMŻA

1. .....
2. .....
3. .....
4. .....
5. .....

SUWAŁKI

1. .....
2. .....
3. .....
4. .....
5. .....
6. .....
7. .....
8. .....
9. .....
10. .....

Imię .....
Nazwisko .....
Adres .....
.....
.....

Paweł Nastula zwycięzcą 61. Plebiscytu „Przeglądu Sportowego"

Piotr Wielki wicekrólem

*** Małgorzata Roszkowska – 11**

Paweł Nastula – judoka AZS AWF Warszawa, który prawie od dwóch lat nie przegrał walki, został zwycięzcą 61. Plebiscytu „Przeglądu Sportowego" na Najlepszego Sportowca Polski w 1995 roku. Mistrz świata i Europy wyprzedził kajakarza Sparty Augustów Piotra Markiewicza, który w czempionacie globu w Duisburgu wygrał wyścigi na 200 i 500 m oraz biathlonistę Dynamitu Chorzów Tomasza Sikorę – złotego medalistę w biegu na 20 km z Anterselvy.

Przysłano 213 820 kuponów. Nagrodą dla najlepszego sportowca był samochód Fiat Bravo. Wśród pań najwięcej punktów otrzymała mistrzyni świata w szpadzie – Joanna Jakimiuk (AZS Wrocław), którą sklasyfikowano na 6. pozycji. W pierwszej „10", na jej końcu, znalazła się pięcioboistka warszawskiej Legii Dorota Idzi.

Wyniki 61. Plebiscytu „PS":

1. **Paweł Nastula** (judo, AZS AWF Warszawa) – 1 132 553 pkt.
2. **Piotr Markiewicz** (kajakarstwo, Sparta Augustów) – 934 308
3. **Tomasz Sikora** (biathlon, Dynamit Chorzów) – 855 873
4. **Włodzimierz Zawadzki** (zapasy, Legia Warszawa) – 821 077
5. **Artur Partyka** (lekkoatletyka, ŁKS Łódź) – 444 347
6. **Joanna Jakimiuk** (szermierka, AZS Wrocław) – 437 941
7. **Krzysztof Kołomański i Michał Staniszewski** (kajakarstwo górskie, Gerlach Drzewica) – 433 869
8. **Tomasz Borowski** (boks, Gwardia Warszawa) – 426 427
9. **Robert Ciba** (boks, Olimpia Poznań) – 422 138
10. **Dorota Idzi** (pięciobój nowoczesny, Legia Warszawa) – 412 442

Drugą „10" otwiera Małgorzata Roszkowska (judo, Hetman Białystok) – 395 715 pkt. Kolejne miejsca zajęli sportowcy, których nazwiska nie znalazły się wśród trzydziestu wytypowanych do głosowania (na co zezwalał regulamin). Na 12. pozycji uplasował się Karol Jabłoński (bojery, Baza Mrągowo) – 345 975, a na 13. Ryszard Wolny (zapasy, Unia Racibórz) – 338 331. 14. była Aneta Szczepańska (judo, WTJ Włocławek) – 336 681 pkt. Dopiero na 15. miejscu sklasyfikowano pierwszego pływaka w plebiscycie – Rafała Szukałę (Olimpia Poznań, Iowa University). Najwyżej notowany piłkarz – Leszek Pisz z warszawskiej Legii zajął 20. pozycję – 167 144.

Paweł Nastula. Ur. 26 czerwca 1970 r. Wzrost: 186 cm, waga: 95 kg. Trener klubowy w AZS AWF Warszawa – Wojciech Borowiak. Trener kadry: Jarosław Wołowicz (do połowy czerwca opiekował się nim Marek Rzepkiewicz). Jest kawalerem. 13 maja w Birmingham sięgnął po tytuł mistrza Europy, a 28 września okazał się bezkonkurencyjny w mistrzostwach świata, które odbyły się w japońskim Makuhari. Wywalczył też, po raz piąty w karierze, złoty medal krajowego czempionatu.

Wcześniej również odnosił sukcesy. W 1991 r. zdobył tytuł wicemistrza świata, a trzy lata później sięgnął po złoty medal ME. Jako junior dwukrotnie plasował się na 3. pozycji (1989 i 1990 r.). W ubiegłorocznym plebiscycie „Przeglądu Sportowego" zajął piąte miejsce.

A oto krótka rozmowa, jaką przeprowadził dziennikarz PAP z Piotrem Markiewiczem i jego żoną.

– Na Bal Mistrzów przybył Pan z żoną, czy często macie okazję na wspólną zabawę karnawałową?

– Sylwestra spędziliśmy na zamku w Gołubiu – mówi Piotr Markiewicz – dziś jesteśmy w Victorii. W najbliższym czasie nie przewiduję większego balu.

– Pierwsza myśl po ogłoszeniu decyzji sędziów o powtórzeniu finałowego wyścigu MŚ na 200 metrów?

– Pytanie – dlaczego? Prawdę mówiąc po pierwszym biegu nawet nie wiedziałem, że wygrałem. Rywale cieszyli się i trudno mi było zorientować się, które miejsce zająłem. Potem na krótko wywiesili wyniki. Za chwilę okazało się, że będzie powtórka. No cóż, pomyślałem sobie, jeszcze raz muszę pokazać chłopakom kajaki.

– Jak wyglądało powitanie w Augustowie po powrocie z mistrzostw świata?

– Najpierw była radość w gronie rodzinnym. Potem na rynku zorganizowano spotkanie z mieszkańcami. Każdy mógł ze mną porozmawiać, dostać autograf.

– Czy dużo czasu spędza Pan ze swoją córką?

– Na to pytanie odpowiedziała żona mistrza – Ewa: – Hania ma dziewięć miesięcy, z których tatusia widziała przez trzy. Dziś została w domu pod opieką babci i dziadka.

(opr. mag)

I liga koszykarek

Niewdzięczna Jasnowska

Najbardziej dramatycznym spotkaniem w koszykarskiej lidze kobiet był mecz w Toruniu, pomiędzy AZS DGG i AZS Quay Poznań, zakończony dopiero po dwóch dogrywkach. Przed pojedynkiem odbyło się uroczyste pożegnanie Ilony Jasnowskiej, która zmieniła barwy klubowe przenosząc się z Torunia właśnie do AZS Poznań. Jasnowska, która jest reprezentantką kraju, była jedną z najlepszych zawodniczek poznańskiej drużyny i w dodatku to właśnie ona przesądziła o zwycięstwie Quay.

W końcówce drugiej dogrywki, gdy AZS DGG Toruń wygrywał 82:81, Jasnowska wykorzystała dwa rzuty osobiste, a wygraną przypieczętowała, również po rzutach wolnych Mrozińska – Lipińska.

Wydarzeniem meczu Olimpii Whirlpool Poznań ze Ślęzą Wrocław (64:49) był debiut w polskiej lidze Amerykanki Carvie Upshaw. Mierząca 196 cm koszykarka niestety, nie zagrała całego spotkania, gdyż tuż po przerwie „spadła" za pięć przewinień. Pod tablicami walczyła z równą sobie wzrostem Eleną Fiedoriak i z tej konfrontacji wyszła zwycięsko. Dopiero po zejściu Upshaw, Fiedoriak zdobyła punkty.

Amerykanka zaliczyła dla Olimpii 18 zbiórek i 8 punktów. Po macierzyńskiej przerwie na parkiet powróciła Ilona Mądra.

Przypominamy, iż dzisiaj, 8 bm., koszykarki Agnelli Włókniarz Białystok zagrają z mistrzem Polski drużyną ŁKS „Żywiec" Łódź. Początek pojedynku o godz. 17 w hali „Włókniarz" przy ul. Antoniukowskiej.

WYNIKI XX KOLEJKI SPOTKAŃ

Warta Gdynia – Stilon Gorzów 90:73 (40:37). Najwięcej punktów zdobyły: dla Warty – Pantelejewa – 24, Szwecowa – 16, Owczarenko – 13; **dla Stilonu** – Rutkowska – 21, Gonciarz – 18, Cichocka – 14.

Wisła Miraculum Kraków – Polonia PBK Warszawa 100:61 (51:34). Dla Wisły – Nikonowa – 28, Szymańska–Lara – 19, Starowicz – 14; **dla Polonii** – Dulnik – 18, Rucińska – 14, Łapka – 13.

Olimpia Whirlpool Poznań – Ślęza Polifarb SA Wrocław 64:49 (35:25). Dla Olimpii – Lewandowska – 19, Petronyte – 11, Upshaw – 8; **dla Ślęzy** – Kurczyńska – 11, Fiedoriak – 11, Wieliszajewa – 10

MTK Star Foods – Start Gdańsk 78:50 (40:25). Dla Star Foods – Storożyńska – 19, Iwanowskaja – 18; **dla Startu** – Bukowska – 16

AZS DGG Toruń – AZS Quay Poznań 82:85 (74:74, 68:68, 39:34). Dla AZS DGG – Sowińska – 26, Chełczyńska – 24, Fomina – 15; **dla Quay** – Zakalskiene – 20, Mrozińska–Lipińska – 18, Jasnowska – 17, Słabęcka – 17

Star Starachowice – AZS Van Pur Rzeszów 73:68 (41:32)

1. Warta	20	38	1729:1341
2. Star Foods	20	37	1667:1342
3. Wisła	20	36	1648:1422
4. ŁKS	19	35	1568:1227
5. Olimpia	20	35	1509:1376
6. Ślęza	20	31	1512:1417
7. Stilon	20	30	1415:1416
8. AZS Toruń	20	28	1394:1538
9. Polonia	20	28	1553:1644
10. AZS Poznań	20	26	1520:1539
11. Agnella	19	25	1255:1483
12. Start	20	23	1228:1612
13. Star	20	23	1366:1701
14. AZS Rzeszów	20	22	1319:1618

(mark)

10,5 Basket Club Poznań – Dojlidy–Instal Białystok 99:87 (44:41)

Johnsona „powaliła" grypa

Koszykarze Dojlid-Instalu Białystok wystąpili w meczu przeciwko drużynie 10,5 Basket Club Poznań osłabieni brakiem przeziębionego Fraziera Johnsona. Jednak pomimo absencji tego czołowego strzelca zespołu białostoczanie rozegrali dobry mecz, tocząc przez pierwszą połowę wyrównany bój. Dopiero po przerwie poznaniacy uzyskali przewagę i ostatecznie pokonali Dojlidy 99:87 (44:41).

10,5 Basket Club: Battle – 32, Hughes – 21, Małecki – 18, Blumczyński – 11, Stańko – 6, Ziółkowski – 6, Jechorek – 5, Tomaszewski – 0

Dojlidy: Thomas – 40, Sinielnikow – 13, Błaszczyński – 9, Krajewski – 9, Barszczyk – 8, Połubiński – 8, Głódź – 0

Widzów: 2500

Białostoczanie rozpoczęli mecz „piątką": Sinielnikow, Połubiński, Thomas, Błaszczyński, Krajewski. Podczas pierwszej połowy gry drużyna Dojlid trzykrotnie wychodziła na prowadzenie: 10:9, 31:30, 39:38. Swą ambitną grą podopieczni trenera Adama Wyszczelskiego zaskoczyli poznaniaków, którzy mieli wiele problemów z pokonaniem defensywy białostockich koszykarzy.

Pierwszoplanową postacią w naszym zespole był Tyrone Thomas, który zdobył 40 punktów (17 „oczek" do przerwy).

Po zmianie stron boiska poznaniacy znacznie przyśpieszyli. Na parkiecie zaczął dominować absolwent Auburn University **Ronnie Battle** oraz **Keith Hughes.** W 25 minucie koszykarze Macieja Gorgonia, wygrywali już 60:49, a po dalszych pięciu minutach – 72:58. W 10,5 po dłuższej przerwie wystąpił Bartłomiej Tomaszewski.

Białostoczanie bez chorego Johnsona, kontuzjowanych Kalinowskiego, Zakrzewskiego nie potrafili dotrzymać kroku uciekającym rywalom, którzy ostatecznie wygrali z Dojlidami 99:87 (44:41).

(mark)

WYNIKI ● WYNIKI

XIV kolejka

Nobiles Włocławek – Polonia Przemyśl 84:73 (51:35). Najwięcej punktów zdobyli: dla Nobilesu – Jankowski – 25, Corbin – 16, Kabała – 14; **dla Polonii** – Rutkowski – 26, Miłoszewski – 13, Mila – 11.

Mazowszanka PEKAES Pruszków – Zastal Zielona Góra 84:58 (43:27). Dla Mazowszanki – Walker – 29, Sobczyński – 8, Dryja – 8, Suski – 8, Parzeński – 8; **dla Zastalu** – Costner – 18, Szcześniak – 11, Slusarski - 9.

TUK Stal Stalowa Wola – AZS Elana Toruń 80:73 (34:41). Dla Stali – Redmon – 22, Karolak – 19, Prawica – 19; **dla Elany** – Wilangowski – 18, Sinielnikow – 12, Robinson – 11.

Pogoń Ruda Śląska – Komfort Stargard Szczeciński 71:74 (37:31).

Śląsk Eska Wrocław - Browary Tyskie Bobry Bytom 75:84 (72:72, 38:35).

1. Bobry	14	24	1290:1157
2. Nobiles	14	24	1200:1115
3. 10,5 BC	14	23	1240:1208
4. Mazowszanka	14	22	1228:1180
5. Polonia	14	22	1193:1192
6. Śląsk	14	22	1275:1288
7. TUK Stal	14	21	1206:1168
8. Komfort	14	21	1196:1169
9. AZS Toruń	14	20	1173:1214
10. Pogoń	14	19	1147:1174
11. Dojlidy	14	18	1217:1310
12. Zastal	14	16	992:1182

(mark)

Zachmurzenie duże. Miejscami słabe opady śniegu. Temperatura maksymalna w dzień od -4 do -6 st., minimalna w nocy od -4 do -6 stopni. Wiatr umiarkowany i dość silny południowo-wschodni i południowy.

Imieniny: Seweryna, Mścisława

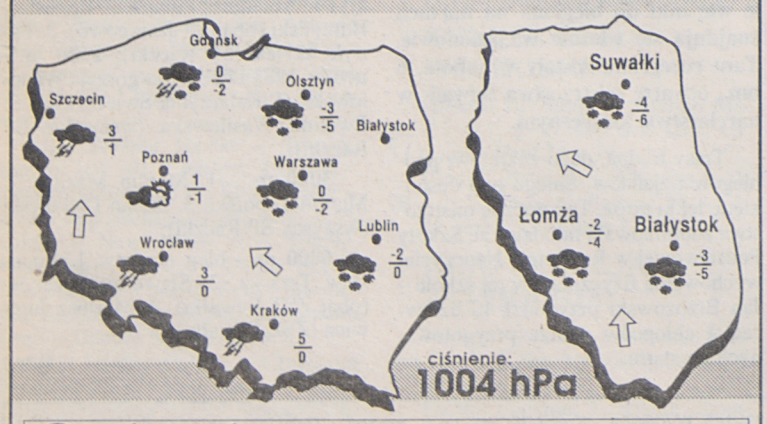

Podlasiak Sponsorem prognozy pogody jest sklep Podlasiak, zajmujący się sprzedażą wykładzin dywanowych, PCV, tapet. Białystok, Branickiego 17, tel. 327-417

kb