GAZETA
współczesna
Nr indeksu 350133
DZIENNIK REGIONALNY • Białystok, Giżycko, Łomża, Suwałki • Nr 221 (13373) • Środa, 15.11.95 r.
ISSN - 0137-9488 Nakład 23400 egz. Cena 50 gr (5.000 zł)

51,5 proc. ankietowanych przez OBOP popiera Aleksandra Kwaśniewskiego, a Lecha Wałęsę – 48,5 proc., podały wczoraj telewizyjne „Wiadomości". Różnica poparcia między kandydatami na prezydenta wynosi 3 proc., na korzyść Aleksandra Kwaśniewskiego, a więc jest w granicach błędu statystycznego. Udział w wyborach zadeklarowało 3/4 ankietowanych. Badanie przeprowadzono na 1300 osobach, przed niedzielną debatą telewizyjną.

(PAP)

Superkonkurs drugi FaRT

Prawie setka zgłoszeń i kolejna wygrana pieniężna!

Szczegóły na str. 18.

Jerzy Gwiżdż twierdzi, że kampania Kwaśniewskiego osiągnęła dno

Kto nad kim się pastwi?

Sztab szefa SLD przedstawił nagrania rozmów telefonicznych sztabu konkurenta z podejrzanym o oszustwo Andrzejem Pastwą. Według socjaldemokratów to dowód, że ten był u Lecha Wałęsy znany i brano od niego pieniądze. Sztab prezydenta zaprzecza, zarzucając rywalowi fałszerstwo. Publikacja nagrania wzbudziła moc wątpliwości prawnych. Według obserwatorów taśmy, jeśli są prawdziwe, paradoksalnie dowodzą po części, że sztab Wałęsy nie kłamie.

Sztab SLD rozdał prasie nagrania trzech rozmów Pastwy z szefem sztabu Wałęsy, Jerzym Gwiżdżem. Według Zbigniewa Siemiątkowskiego, rozmowy nagrał sam Pastwa, taśmy dał tygodnikowi „Nie" Jerzego Urbana, a ten socjaldemokratom. Ci twierdzą, że taśmy dowodzą, iż Gwiżdż znał Pastwę i brał od niego pieniądze. Przypomnijmy: kancelaria Wałęsy i jego sztab utrzymują, że Pastwa to nie znany im oszust i 30 października zażądały prokuratorskiego śledztwa, które trwa.

Fatalnej jakości nagrania przypominają rozmowy przez telefon komórkowy, choć podobno pochodzą z automatycznej sekretarki Pastwy. Zrazu Siemiątkowski mówił, że pierwsza rozmowa miała miejsce „w końcu sierpnia", potem przyznał, że już po serii artykułów prasowych o Pastwie. Ten zaś w rozmowie przedstawia się dopiero Gwiżdżowi i tłumaczy, kim jest powołując się na aferę w prasie. „Nie" pisało o Pastwie po raz pierwszy w końcu sierpnia, ale prawdziwa afera rozpętała się w mediach dopiero po I turze wyborów

5 listopada, po kolejnym artykule „Nie", zaś na taśmie Pastwa wspomina o tekście w „Rzeczpospolitej". Według obserwatorów, raczej dowodzi to (jeśli taśmy są prawdziwe), że pierwszy kontakt Gwiżdża i Pastwy miał miejsce po wniesieniu skargi do prokuratora, a zatem Gwiżdż – wbrew sugestiom SLD – mówi prawdę, że wcześniej Pastwa nie był znany sztabowi i nie miał żadnego upoważnienia dla swej działalności. Dalej wszakże w rozmowie, gdy Pastwa proponuje przekazanie sztabowi uzbierane przez siebie 600 mln zł na kampanię Wałęsy, Gwiżdż jakoby zgadza się i podaje rozmówcy numer konta.

Gwiżdż jednak twierdzi, że całe nagranie jest spreparowane. Podtrzymuje, że nigdy nie rozmawiał z Pastwą i dodaje, że kampania Kwaśniewskiego „osiągnęła dno zniżając się do poziomu tygodnika „Nie".

Ciąg dalszy na str. 2.



Samochody ze wschodnią rejestracją często prowadzą pijani kierowcy

Uwaga goście!

Turyści zza wschodniej granicy przyjeżdżają do Polski niesprawnymi technicznie autami. Łamią przepisy drogowe obowiązujące w naszym kraju, są sprawcami kolizji i wypadków drogowych. Nierzadko za kierownicą zasiadają po wypiciu paru „głębszych". Sprawiają kłopoty policji oraz polskim kierowcom, którzy nauczyli się już, że widząc na drodze auto ze wschodnią rejestracją, trzeba zachować szczególną ostrożność.

W ciągu trzech kwartałów tego roku w woj. białostockim cudzoziemcy zza wschodniej granicy spowodowali 19 wypadków drogowych, w których zginęły 2 osoby, a 22 zostały ranne. Najbardziej niebezpiecznie jeżdżą Białorusini – spowodowali oni 15 wypadków, w których rannych zostało 16 osób. Cudzoziemcy są sprawcami również wielu kolizji drogowych, tych jednak policja nie rejestruje. Będzie to robić dopiero od stycznia przyszłego roku.

Do niedawna wielu kierowców ze Wschodu, przekraczających granicę naszego kraju, nie posiadało ubezpieczenia od odpowiedzialności cywilnej. Jeśli powodowali kolizję, polski kierowca, który nie miał ubezpieczenia OC, musiał pokrywać szkody powstałe w swoim aucie z własnej kieszeni. Teraz na teren Polski nie są wpuszczane auta, których właściciele nie wykupili ubezpieczenia oc.

– Kierowców zza wschodniej granicy nie traktujemy w jakiś szczególny sposób – powiedział nadkom. Mikołaj Kotelczuk, zastępca naczelnika Wydziału Ruchu Drogowego Komendy Rejonowej Policji w Białymstoku. – **Zatrzymujemy ich do rutynowej kontroli na tej samej zasadzie, co obywateli naszego kraju i innych państw. Oprócz rutynowej kontroli zatrzymujemy ich oczywiście także wtedy, jeśli popełnią wykroczenie lub sposób prowadzenia auta wskazuje na to, że są w stanie nietrzeźwym. To, niestety, zdarza się bardzo często.**

Nadal wielu z nich nie zna przepisów ruchu drogowego obowiązujących w Polsce, chociaż według policji nastąpiła już pewna poprawa. Związane jest to zapewne z faktem, że te same osoby wielokrotnie odwiedzają nasz kraj. Znają trasy, białostockie ulice, parkingi i hotele. Jak twierdzą policjanci, najwięcej problemów sprawia gościom ze Wschodu obowiązek jazdy z włączonymi światłami mijania. Bardzo często zamiast nich włączają światła pozycyjne.

Podczas policyjnej kontroli zazwyczaj zachowują się poprawnie. Płacą bez sprzeciwu mandaty, czasami tylko proszą o niższą karę tłumacząc się brakiem pieniędzy. Gorzej jest z wyegzekwowaniem kary za jazdę w stanie nietrzeźwym. Karę za to wykroczenie orzeka Kolegium do spraw Wykroczeń, które w przypadkach cudzoziemców robi to w trybie przyspieszonym. Zazwyczaj karą jest zakaz prowadzenia samochodu na terenie Polski. Od początku jednak karę tę trudno jest wyegzekwować, gdyż policji nie stać na konwojowanie każdego z ukaranych aż do granicy i zwrócenie im zabranego prawa jazdy dopiero tam. Poza tym i tak wiele osób, które zostały ukarane takim zakazem, wraca wkrótce do Polski z fałszywymi prawami jazdy.

(jg)
Fot. I. Wysocki

Białostocka prawica w obronie wartości narodowych i chrześcijańskich

Poparcie dla Wałęsy

Białostockie Porozumienie Prawicy, które tworzą działające w woj. białostockim centroprawicowe i prawicowe partie i stowarzyszenia polityczne, apeluje o oddanie w II turze wyborów prezydenckich głosu na Lecha Wałęsę.

W podpisanym w poniedziałek, przez szefów dwunastu organizacji politycznych, dokumencie stwierdzono, że pomimo różnic programowych wszystkie ugrupowania apelują do mieszkańców regionu białostockiego o czynny udział w wyborach i o poparcie w II turze wyborów prezydenckich Lecha Wałęsy. „Wiemy jak różne były opinie i jak różnie głosowali Polacy. Dlatego zwracamy się do wszystkich Rodaków, którym droga jest przyszłość Ojczyzny wolnej, niepodległej i sprawiedliwej o udział w wyborach. (...) Stańmy razem w interesie obrony wartości narodowych i chrześcijańskich, aby postawić tamę nawrotowi ludzi systemu, który już raz doprowadził Polskę do tragedii" – czytamy w apelu Białostockiego Porozumienia Prawicy.

Dodajmy, że pod apelem BPP podpisali się przedstawiciele ZR Białystok NSZZ „Solidarność", NSZZ „Solidarność" Rolników Indywidualnych, Porozumienia Centrum, Chrześcijańsko – Demokratycznego Stronnictwa Pracy, Konfederacji Polski Niepodległej, Stowarzyszenia Rodzin Katolickich, Stronnictwa Demokracji Polskiej, Stronnictwa Narodowego, Unii Polityki Realnej, Zjednoczenia Chrześcijańsko – Narodowego, PSL – Porozumienia Ludowego i Ruchu dla Rzeczpospolitej.

(RR)

Tańsze polonezy

Od dzisiaj zostaną obniżone ceny polonezów. „Średnio obniżymy cenę o 10 proc.

Najtańszy polonez kosztuje obecnie 18,7 tys. złotych – będzie kosztował od 17,7 tys." – poinformował szef marketingu i sprzedaży FSO Edward Trylnik. W ceny osobowych polonezów, kupowanych w fabrycznych punktach sprzedaży po 15 bm., będą wliczone także koszty ubezpieczeń: AC, OC i NW – dodał Trylnik.

(PAP)

Pieniądze jak kamfora

Nadal nie udało się odzyskać pieniędzy zrabowanych podczas napadu na kasjerkę Urzędu Celnego w Budzisku. Brakuje ok. 1,5 mld starych złotych. Czwórka bandytów przebywa w areszcie.

Uzbrojeni przestępcy zaatakowali kasjerkę 24 października przed Bankiem Spółdzielczym w Szypliszkach. Część gotówki rozsypała się na ulicy (zebrano w sumie 491 mln zł). Trzech napastników ujęto w bezpośrednim pościgu, czwarty trafił za kraty kilkanaście godzin później. Policja nie zdołała jednak odzyskać 1,5 mld zł.

Aresztowani są mieszkańcami Suwałk. Prokuratura, jak dowiedzieliśmy się nieoficjalnie, przypuszcza, że działali oni na zlecenie. Ewentualni mocodawcy dotychczas przebywają na wolności.

(yes)

Dyżury w „Gazecie"

WSZYSTKO O ŚWIADECTWACH UDZIAŁOWYCH

Już 22 listopada rozpocznie się dystrybucja Powszechnych Świadectw Udziałowych – do otrzymania których będą uprawnieni wszyscy dorośli polscy obywatele.

W najbliższy piątek (17 bm.) wszyscy zainteresowani otrzymaniem szerszych informacji na temat PPP i świadectw udziałowych będą mogli porozmawiać z przedstawicielami białostockiej Delegatury Ministerstwa Przekształceń Własnościowych, którzy zostali zaproszeni do Redakcji „Gazety Współczesnej". W piątek od godz. 10.30 do 13.00 na Państwa pytania będą odpowiadać; Krzysztof Rutkowski, dyrektor Delegatury MPW i Mariusz Łoszewski. Telefon dyżurny – 425–366.

O ULGACH W PODATKU

Coraz mniej pozostaje czasu na skorzystanie z możliwości zwolnień i ulg w podatku dochodowym od osób fizycznych za rok bieżący. Już jutro, tj. 16 bm., każdy będzie mógł wyjaśnić swoje wątpliwości dotyczące dokonanych, czy też planowanych np. inwestycji remontowych, darowizn lub zakupów, których koszty można odliczyć od podstawy opodatkowania.

Na Państwa pytania dotyczące podatku dochodowego od osób fizycznych w Redakcji „Gazety" będą oczekiwały: Janina Brzozowska, kierownik działu podatku dochodowego i Anna Andrzejewska, kierownik referatu w białostockim Urzędzie Skarbowym. Telefony dyżurne – 425–366 i 427–710.

GAZETA współczesna

GRATKA DLA NUMIZMATYKÓW

Narodowy Bank Polski wprowadził dziś do obiegu dwie nowe monety poświęcone igrzyskom olimpijskim, które odbędą się w 1996 r. w Atlancie: srebrną o wartości nominalnej 20 zł oraz miedzioniklową o wartości 2 zł – poinformowało biuro prasowe NBP. Wielkość emisji wynosi – 16 tys. monet srebrnych i 300 tys. miedzioniklowych. Monety srebrne o nominale 20 zł będą sprzedawane w okienkach kolekcjonerskich w cenie 38 zł. Monety 2 zł można będzie kupić w okienkach kasowych po cenie nominalnej.

ZANIM WSTĄPIMY DO UNII

Rząd przyjął wczoraj uchwałę w sprawie realizacji przez Polskę układu o stowarzyszeniu z Unią Europejską. Jak powiedział pełnomocnik Rządu ds. integracji europejskiej Jacek Saryusz – Wolski, dostosowanie naszego ustawodawstwa do struktur europejskich będzie wymagało zmian prawie ośmiuset regulacji prawnych w dwudziestu trzech dziedzinach.

PRZY ZAMKNIĘTYCH DRZWIACH

Przed Sądem Wojewódzkim w Poznaniu rozpoczął się wczoraj proces w głośnej sprawie korupcji w poznańskiej policji, dotyczącej handlu fałszywym alkoholem. Na ławie oskarżonych zasiadło 4 byłych funkcjonariuszy KWP oraz 2 biznesmenów. Ze względu „na wagę interesów państwa, które powinny być zachowane w tajemnicy", sąd utajnił przebieg procesu.

BANK ZAMIAST POMNIKA

Warszawska „Nike" – pomnik Bohaterów Warszawy – została wczoraj zdjęta z cokołu, który też ma zostać rozebrany. Pomnik stanie gdzie indziej, a na jego miejscu, naprzeciw Teatru Wielkiego, francuski inwestor wzniesie bank. Zdjęcie „Nike" finansuje warszawska gmina Centrum, która zgodnie z umową z Francuzami, przesuwa pomnik, aby inwestor mógł rozpocząć budowę.

KOLEJNI STALI CZŁONKOWIE?

Stany Zjednoczone oznajmiły wczoraj, że nie poprą żadnej propozycji rozszerzenia składu Rady Bezpieczeństwa, liczącej obecnie 15 członków, jeśli Niemcy i Japonia nie zostaną dokooptowane do tego gremium w charakterze dwóch nowych stałych członków. Oświadczenie przedstawione przez delegata USA, Karla Inderfurtha, na forum Zgromadzenia Ogólnego w ramach debaty nad zreformowaniem funkcjonowania Rady Bezpieczeństwa oznacza przeciwstawienie się Waszyngtonu oczekiwaniom wyrażanym przez Włochy i część krajów środkowoamerykańskich, postulujących odejście od systemu stałego członkostwa, który uprzywilejowuje pięć mocarstw atomowych.

(PAP)

Prezydent przekazał oświadczenie majątkowe

Miałem tylko wydatki

Od 1992 r. Lech Wałęsa nie miał innych dochodów poza pensją prezydencką, którą odkładał na konto, by przekazać ją na cele społeczne, głosi oświadczenie prezydenta, wydane podczas wczorajszego spotkania z przedstawicielami mediów katolickich.

„Od 1992 r. nie miałem innych dochodów niż tylko pensja prezydencka, którą odkładałem na konto, by przekazać ją na cele społeczne. Miałem jedynie wydatki. Ujawniłem źródła, z których czerpałem na te wydatki. Nie posiadam działek, daczy ani samochodu. Mam tylko dom przy ul. Polanki w Gdańsku, gdzie mieszka moja żona, z którą zostaję we wspólnocie majątkowej", czytamy w oświadczeniu prezydenta.

Jak poinformował Sztab Wyborczy Lecha Wałęsy, w okresie pełnienia funkcji prezydenta RP jedynym źródłem dochodów państwa Wałęsów była pensja prezydencka, a wszystkie podatki należne z tego tytułu są odprowadzane na bieżąco, zgodnie z obowiązującymi przepisami. Z oświadczenia Bogusława Kowalskiego, rzecznika sztabu wynika, że inne dochody, które w czasie urzędowania uzyskał Wałęsa – nagrody rzeczowe i finansowe – zostały przekazane na cele społeczne za pośrednictwem „Solidarności" oraz instytucji kościelnych. „Źródłem utrzymania rodziny państwa Wałęsów w tym czasie było honorarium za prawa autorskie, które wyniosło 1 milion dolarów USA. Lech Wałęsa otrzymał je przed objęciem urzędu prezydenta RP. Obecnie z tej kwoty pozostało państwu Wałęsom około 300 tys. dolarów, które są zdeponowane na koncie w polskim banku" – głosi oświadczenie.

Rzecznik pytany, czy Wałęsa zapłacił podatek od miliona dolarów odpowiedział, że z tego co wie, „podatek i opłaty skarbowe z tego tytułu zostały wniesione".

2 183 822 600 starych zł wyniósł dochód brutto Lecha Wałęsy w latach pierwszej prezydentury 1990 – 1995 – poinformował wczoraj wieczorem Bogusław Kowalski.

Do Skarbu Państwa odprowadzono z tytułu podatku 596 880 440 zł.

(PAP)

Trybunał odmówił wydania wykładni

Nie ma potrzeby

Trybunał Konstytucyjny ogłosił wczoraj postanowienie, w którym odmówił wydania powszechnie obowiązującej wykładni art. 6 ustawy o ograniczeniu działalności gospodarczej przez osoby pełniące funkcje publiczne. O wykładnię zwrócił się w piątek do TK Prokurator Generalny, Jerzy Jaskiernia, na prośbę kandydata na prezydenta, Aleksandra Kwaśniewskiego.

Trybunał uznał, że wykładnia mogła dotyczyć jedynie wymienionego we wniosku przepisu ustawy, a nie druku sejmowego zwanego oświadczeniem o stanie majątkowym. Zdaniem TK, przepis art. 6 ustawy „antykorupcyjnej", w zestawieniu z normami kodeksu rodzinnego i opiekuńczego, nie budzi takich wątpliwości, które uzasadniałyby konieczność wydania wykładni. „Przepis ten wydaje się zupełnie jasny" – podkreślił rzecznik TK, Adam Jankiewicz, który przedstawił dziennikarzom postanowienie Trybunału. **(PAP)**

Daewoo na Żeraniu

W Ministerstwie Przemysłu i Handlu podpisano wczoraj kontrakt o utworzeniu spółki joint venture Fabryki Samochodów Osobowych na warszawskim Żeraniu z południowokoreańskim koncernem Daewoo. Umowę podpisali minister przemysłu i handlu – Klemens Ścierski, dyrektor FSO – Andrzej Tyszkiewicz oraz szef Daewoo Motor – Tae Goo Kim i szef Daewoo Corporation – Byng Ho Kang. Kontrakt wejdzie w życie w 120 dni po jego podpisaniu. W ciągu sześciu lat Koreańczycy mają zainwestować w FSO 1121 mln USD.

(PAP)

Kto nad kim się pastwi?

Cd. ze str. 1.

Być może sztab skieruje skargę na konkurenta do prokuratury. Nie jest jasne, skąd naprawdę wzięło się nagranie. Minister sprawiedliwości mówi, że nie wydawał zgody na podsłuch telefonicznych rozmów sztabu Lecha Wałęsy i mógłby się zająć sprawą, gdyby dostał doniesienie na piśmie. Jerzy Jaskiernia odmówił jednak komentarza do faktu, że sztab SLD publicznie ujawnia nagrania rozmów kontrkandydata i do podejrzeń, że nagrania spreparowano. Szef MSW skomentował zaś, że słyszał, jak socjaldemokraci mówią, iż „dobrze byłoby mieć wejścia w UOP". Przypomnijmy też, że „Nie" publikowało kopię przelewu dla sztabu Wałęsy z września. Według obserwatorów możliwe, że przelew miał miejsce bez wiedzy sztabu, a nagrania spreparowano, by dowieść, że były konszachty z Pastwą. Inna wersja mówi, że sfałszowany jest sam przelew. Inna wreszcie, że prawdziwe są i przelew, i taśmy, ale i to oznaczałoby tylko, że Gwiżdż zgodził się wziąć pieniądze (co nie jest karalne), ale wcześniej nie znał Pastwy i nic nie wiedział o jego „komitecie wspierającym".

KRZYSZTOF LESKI

❁ ❁ ❁

Jerzy Gwiżdż złożył do Ministerstwa Sprawiedliwości zawiadomienie o popełnieniu przestępstwa. Zawiadomienie to zostało skierowane do Prokuratury Wojewódzkiej w Warszawie – poinformował Andrzej Cubała, rzecznik prasowy ministra sprawiedliwości. Ponadto Cubała został powiadomiony przez przedstawiciela redakcji tygodnika „Nie", że taśmę z tą rozmową jego gazeta kupiła od Pastwy „za ciężkie pieniądze".

(PAP)

Rolnikom na Gwiazdkę

Od 1 grudnia br. podwyższone zostaną emerytury i renty rolnicze. Waloryzacja świadczeń społecznych obejmie 2 mln 51 tysięcy rolników i członków ich rodzin – poinformowała Kasa Rolniczego Ubezpieczenia Społecznego.

Podczas grudniowej waloryzacji emerytur i rent rolniczych dokonana zostanie jednocześnie wypłata jednorazowej premii, dzięki uzyskaniu przez KRUS oszczędności w kosztach wypłat świadczeń w 1995 r. Premię otrzymają ci rolnicy, którzy w br. otrzymywali emerytury lub renty przelewem na konto w banku lub jednym przekazem pocztowym wystawionym dla obojga współmałżonków. Jednorazowa premia wyniesie 15 zł, a w przypadku małżonków pobierających świadczenia na łącznym przekazie – po 7,5 zł dla każdego z nich.

Od 1 grudnia br. wzrosną dopuszczalne kwoty dochodów emerytów i rencistów na wsi. Dochody do 430,30 zł nie spowodują żadnego zmniejszenia wymiaru emerytury lub renty. Dochody w wysokości od 430,30 zł do 860,60 zł spowodują zmniejszenie świadczenia o kwotę 160,07 zł. Natomiast dodatkowe dochody przekraczające kwotę 860,60 zł spowodują zawieszenie emerytury lub renty rolniczej.

(PAP)

Senat chce znowelizować Kodeks Rodzinny

„Piecza" bardziej humanitarna

Wczoraj Senat postanowił wnieść do Sejmu własny projekt nowelizacji Kodeksu Rodzinnego i Opiekuńczego. Za taką decyzją głosowało 57 senatorów, 11 było przeciw, a 3 wstrzymało się od głosu. Nie znalazł poparcia Izby wniosek Alicji Grześkowiak („S") o odrzucenie projektu ustawy.

W projekcie nowelizacji Kodeksu, Senat proponuje, aby „władzę" rodzicielską zamienić na „pieczę". Zdaniem senatorów, taki zapis wzmacnia odpowiedzialność rodzicielską, gdyż oznacza przede wszystkim miłość i troskę o dziecko. Senat jest za zakazem stosowania kar cielesnych wobec dzieci, tajemnicą ich korespondencji oraz nienaruszaniem ich dóbr osobistych, chyba że wymaga tego ochrona zdrowia psychicznego lub fizycznego dziecka.

Izba chce pozbawić praw rodzicielskich tych rodziców, którzy przez 3 miesiące zaniedbują wykonywania swych obowiązków wobec dzieci przebywających w placówkach opiekuńczo–wychowawczych. Projekt nowelizacji ma przyspieszyć adopcję. Postępowanie o przysposobienie będzie można prowadzić już przed urodzeniem się dziecka. Adopcja zagraniczna mogłaby mieć miejsce tylko wtedy, gdyby przyczyniła się do uratowania życia lub zdrowia dziecka.

Inicjatorką projektu była Maria Łopatkowa (PSL), która w dalszych pracach nad projektem będzie reprezentowała stanowisko Senatu.

(PAP)

Mniej mieszkań

W okresie styczeń – październik br. oddano do użytku 40 855 mieszkań i było to o 20,7 proc. mniej niż w tym samym okresie przed rokiem – poinformował Główny Urząd Statystyczny.

W ciągu dziewięciu miesięcy br. największe trudności przeżywało budownictwo spółdzielcze. Spółdzielnie oddały bowiem do użytku zaledwie 17 699 mieszkań, czyli o 26,4 proc. mniej niż w tym samym okresie 1994 r. Nieco lepiej radziło sobie natomiast budownictwo prywatne, jednak i ono osiągnęło wyniki gorsze niż przed rokiem. Od stycznia do października br. ukończono 19 191 lokali. Było to mniej niż w ciągu dziesięciu miesięcy 1994 r. o 12,9 proc.

(PAP)

Tęsknota za imperium

Prezydent Borys Jelcyn uważa, że Kazachstan powinien pójść za przykładem Białorusi, dążącej do integracji z Rosją. „Powinniśmy pogłębiać nasze partnerstwo" – powiedział Jelcyn – „Podwaliny pod nasze stosunki zostały położone. Chcemy jednak pójść dalej, wzorując się, na przykład, na Białorusi".

Jak podała Agencja Interfax, przeszło dwie trzecie obywateli Rosji popiera ideę zjednoczenia Rosji i Białorusi. Z przeprowadzonych przez Interfax w końcu października badań wynika, że 69 proc. Rosjan głosowałoby za zjednoczeniem z Białorusią, jeśli przeprowadzano by referendum w tej sprawie. Przeciwko zjednoczeniu występuje tylko 9 proc. Rosjan.

(PAP)

EKSPRESEM

❁ W nocy z poniedziałku na wtorek w miejscowości Zelki, gm. Wydminy doszło do poważnego wypadku. Prowadzący zaporożca zjechał do rowu i uderzył w drzewo. Kierowca, nie posiadający uprawnień, i pasażer z połamanymi nogami trafili do szpitala.

❁ Wczoraj w Suwałkach skradziono dwa samochody. Beżowego fiata 126 p **(SWX 20–10)** wartości 4500 zł skradziono z ul. Witosa. Zaś srebrny polonez **(SWS 98–60)** wartości 6,5 tys. zł odjechał z parkingu przy ul. Kowalskiego.

❁ Również wczoraj ok. godz. 11 w szatni Szkoły Podstawowej Nr 3 w Łomży wybuchł pożar. Spaliły się kurtki uczniów. Nie oszacowano jeszcze strat i nieznane są przyczyny pożaru.

❁ We wtorek o godz. 12.40 17–letni mieszkaniec Bielska Podlaskiego, kierujący volkswagenem, na przejściu dla pieszych potrącił starszego mężczyznę. Ofiarę z urazem głowy odwieziono do szpitala.

❁ W nocy z poniedziałku na wtorek policjanci z Hajnówki zatrzymali dwóch młodych mężczyzn, którzy usiłowali włamać się do jednego z domów w tej miejscowości. Włamywacze wybili szyby i grozili właścicielce, że ją zabiją, jeśli nie otworzy drzwi. **(rs)**

Koledze
WITOLDOWI LESZKOWI
TARASIEWICZOWI
wyrazy szczerego żalu i współczucia
z powodu śmierci
BRATA
składają koleżanki i koledzy
z „Gazety Współczesnej"

Do Łap na hemodializy jeżdżą dwaj kilkunastoletni pacjenci, których wcześniej leczono w Warszawie

Mimo obaw

Dwaj kilkunastoletni chłopcy z województwa białostockiego, cierpiący na przewlekłą niewydolność nerek, po dwóch latach dowożenia do Warszawy, od niedawna mają wykonywane hemodializy w Łapach.

W województwie białostockim nie ma stacji dializ, przystosowanej do wykonywania hemodializy dla dzieci i młodzieży. W najbliższym czasie taka stacja ma powstać w Dziecięcym Szpitalu Klinicznym, jednak perspektywa jej powstania sięga – w najlepszym wypadku – około dwóch lat. Tymczasem z naszego województwa od ponad dwóch lat na hemodializy do Warszawy wożeni byli dwaj nastoletni chłopcy. Wyjazdy odbywały się karetką trzy razy w tygodniu, co niekorzystnie odbijało się na zdrowiu młodych pacjentów (jeden pochodzi z Nowosad, drugi z Białegostoku), nie mówiąc już o kosztach samego dowozu. Prof. Michał Myśliwiec, kierownik Kliniki Nefrologii AMB, zadeklarował się, że po zakończeniu rozbudowny stacji dializ mieszczącej się w jego klinice, przyjmie chłopców do siebie. Niestety, prace budowlane, które miały być zakończone w ubiegłym roku, trwają do dziś.

Tymczasem w szpitalu w Łapach, w grudniu ubiegłego roku, została uruchomiona – jako druga w terenie – stacja dializ z czterema stanowiskami.

– **Przyjęliśmy chłopców z wielkimi obawami** – mówi dr Irena Łuba, kierownik łapskiej stacji dializ. – **Obawialiśmy się podjęcia hemodializy dzieci, ponieważ nie mieliśmy odpowiedniego doświadczenia. Dużą pomoc otrzymaliśmy z I Kliniki Chorób Dzieci AMB. Mamy też stały kontakt z warszawską kliniką mieszczącą się przy ul. Litewskiej, która nadal sprawuje nad chłopcami specjalistyczną opiekę.**

Dzięki temu, że hemodializy odbywają się w Łapach chłopcy nie tracą już całych dni na podróże, co – jak twierdzi dr Łuba – korzystnie wpłynęło nie tylko na ich psychikę, ale też kondycję fizyczną. Obaj uczęszczają do szkół: jeden z nich ma 11, a drugi 14 lat. Co jakiś czas jeżdżą na konsultacje do Warszawy i tam też zgłoszeni są jako biorcy.

(GP)

Budowlana jakość UNIBUDU

Usterka pogania usterkę

Płacący po kilkaset dolarów za metr kwadratowy lokatorzy domów budowanych w Białymstoku przez bielskopodlaski Unibud, otrzymali mieszkania wymagające generalnego remontu w chwili... oddawania ich do użytku.

Budynki dokładnie są dwa, dla 148 rodzin. W obu źle działa instalacja grzewcza, nie do końca sprawna jest instalacja TV. W części mieszkań ściany są krzywe, co gorsza, w niektórych widać już oznaki pleśni.

Lokatorzy czują się też oszukani przez Unibud, który – nagle i niespodziewanie – zmienił zasady rozliczeń, z dolarowych na złotówkowe. Pretensje mają również o zabezpieczenie pojazdów w budowanych pod budynkami garażach.

Lista niedociągnięć jest znacznie dłuższa. Niektóre, zdaniem przedstawicieli wykonawcy, powstały z winy lokatorów, którzy np. nie radzą sobie z obsługą nowoczesnej instalacji grzewczej. Podobnie jest z instalacją TV, gdzie dokonywane przez jednych przeróbki, drugim nie pozwalają korzystać z właściwego odbioru programów telewizyjnych.

Wszystkie usterki zgłaszane były wykonawcy. Ich usunięcie musi jednak potrwać. Rozżalenie mieszkańców jest zatem spore. Głównie dlatego, że UNIBUD słynął dotąd z bardzo dobrej jakości oddawanych do użytku lokali. Co się zatem stało ze znaną i dotąd chwaloną firmą? Szczegóły w najbliżym „Magazynie" Gazety.

(g)

Strażacy alarmują

Wybuchowe Raczki

O przeprowadzenie kontroli w rozlewni gazu płynnego w Raczkach (woj. suwalskie), zwrócili się do strażaków zaniepokojeni mieszkańcy, bojący się ewentualnej eksplozji, spowodowanej nieprzestrzeganiem przepisów przeciwpożarowych.

Okazało się, że obawy mieszkańców nie były wyssane z palca. Strażacy, wspólnie z inspektorami Kolejowego Dozoru Technicznego, wykryli aż dziesięć różnych nieprawidłowości. Najgroźniejsze z nich dotyczyły m.in. braku planu postępowania w przypadku pożaru, wentylacji, instalacji hydrantowej oraz stałych urządzeń gaśniczych i sprzętu podręcznego. Stwierdzono również niewłaściwą odporność ogniową dachu rozlewni. Ponadto kontrolujący mieli zastrzeżenia do sposobu korzystania z cystern do przewozu gazu. Od dwóch lat, mimo ówczesnych zaleceń, właściciel rozlewni nie zadbał o zainstalowanie stałych zbiorników na wodę i zewnętrznych hydrantów.

W rozlewni można przechowywać jednorazowo ponad 152 metry sześcienne gazu propan–butan. Jeśli właściciel wywiąże się z nałożonych nań obowiązków, ludzie w Raczkach będą mogli wreszcie odetchnąć.

(m)

W Sklejkach nadal pat

Rozstrzygnięcie dzisiaj?

Wielogodzinne rozmowy przedstawicieli zakładowej „Solidarności" z dyrekcją Zakładów Przemysłu Sklejek nie przyniosły żadnych rezultatów. Nie pomogli nawet negocjatorzy z zewnątrz.

Związkowcy nadal uważają, że przedsiębiorstwo stać na wypłacenie po równo każdemu pracownikowi 200 – złotowych podwyżek „w skutkach stałych".

Dyrekcja zgadza się na podwyżki, ale tylko 100 – złotowe, w miesiącach listopad i grudzień proponuje zaś po 100 zł premii.

Do kolejnego spotkania związkowców z dyrekcją ma dojść dzisiaj. Swego udziału w rozmowach nie wyklucza Józef Mozolewski, przewodniczący Regionu NSSZ „Solidarność" w Białymstoku.

(g)

Uwaga

Polskie Towarzystwo Walki z Kalectwem Oddział Wojewódzki w Białymstoku, wspólnie z Fundacją Metalowych Serc, organizuje spotkanie z osobami, którym wykonano operację na sercu, wszczepiono rozrusznik oraz z osobami, które na taką operację oczekują.

Spotkanie odbędzie się w dniu 17. 11. 1995 r., o godz. 16, w Automobilklubie Podlaskim, przy ul. Branickiego 19, w sali nr 6.

Wszystkie zainteresowane osoby powyższym tematem serdecznie zapraszamy.

Z Wałęsą w „Spodku"

NSZZ „Solidarność"– Oddział w Łomży organizuje wyjazd na wiec w katowickim „Spodku", który zakończy kampanię wyborczą Lecha Wałęsy. Impreza rozpocznie się w czwartek, o godz. 16.30.

Wyjazd z Łomży do Katowic nastąpi w czwartek, o godz. 7 rano autokarami. Organizatorzy pokrywają koszty przejazdu w obie strony. Zainteresowani mogą się zgłaszać w Oddziale „S", tel. 16–37–92.

(MK)

O ulgach w podatku

Jest jeszcze czas, aby wykorzystać możliwości odliczenia od dochodu za ten rok wydatków budowlanych, remontowych, na zakup akcji i obligacji czy np. darowizn.

Już jutro (16 bm.) Białostocki Klub Przedsiębiorczości zaprasza wszystkich zainteresowanych ulgami i zwolnieniami podatkowymi na spotkanie z Jerzym Florysem, pracownikiem Urzędu Skarbowego w Białymstoku.

Spotkanie odbędzie się 16 bm. o godz. 17, przy ul. Branickiego 13, sala nr 1.

(doż)



Tykocin i Narew

Widziane okiem malarza

Ciekawą wystawę malarską otworzono w Muzeum w Tykocinie – obok prac znanego malarza Zygmunta Bujnowskiego można tam oglądać dokonania jego bratanka – Wiesława Bujnowskiego.

Artysta korzeniami swymi sięga Tykocina – stąd pochodzi jego rodzina. To tutaj urodził się 3 stycznia 1935 roku. Potem pracował w białostockich biurach projektowych. Od dzieciństwa jednak interesował się muzyką i malarstwem. Pierwsze obrazy malował w liceum. Na Tykocin, miasto swojego dzieciństwa, patrzył zawsze oczami malarza. Wszędzie widział tematy do swoich prac. Wiele z nich poświęconych jest tykocińskim uliczkom, ale są tam też piękne nadnarwiańskie krajobrazy.

(J.B.)
Fot.: A. Zgiet

chcesz być bogatszy?



skorzystaj z nowych możliwości!

Bank Staropolski S.A.

INVEST BANK S.A.

proponują atrakcyjne warunki oszczędzania

PROGRESYWNE LOKATY WALUTOWE I ZŁOTOWE

- zyskujesz korzystne, rosnące co miesiąc oprocentowanie
- masz możliwość dysponowania swoimi pieniędzmi w każdej chwili, bez utraty oprocentowania

● Białystok, ul. Elektryczna 1, tel. 323-344

● Ełk, ul. Moniuszki 3, tel. 103-293

INVEST-BANK I BANK STAROPOLSKI ZAPRASZAJĄ

Obowiązek przejmowania mieszkań zakładowych

Firmy na gminnym garnuszku

Od początku br. gminy mają obowiązek przejąć budynki mieszkalne, które chcą oddać przedsiębiorstwa państwowe. Jednak do tej pory niewiele firm z naszego regionu skorzystało z okazji pozbycia się tego kłopotliwego balastu. Pozostałe mają na to trzy lata.

Przekazywanie zakładowych mieszkań gminom reguluje ustawa „o zasadach wyłączenia z mienia przedsiębiorstw państwowych zakładowych budynków mieszkalnych". Treść ustawy nie dotyczy domów Garnizonowej Administracji Mieszkań, PKP, Państwowych Gospodarstw Leśnych oraz Portów Lotniczych.

Do końca roku 1994 rodziny, zajmujące mieszkania zakładowe, płaciły czynsz ustalany przez budżet państwa, a więc niższy od kosztów utrzymania budynku. Różnicę pokrywał zakład. Teraz nieruchomości mają być nieodpłatnie przekazane gminom. Przedsiębiorstwa muszą wraz z budynkiem przekazać wypisy z ksiąg wieczystych, potwierdzające własność i dokumentację budowy. Gdy kompletu dokumentów zabraknie, gmina ma prawo odmówić przejęcia budynków.

Przez rok po przekazaniu budynku firmy mają obowiązek wyrównywać gminie różnice między rzeczywistymi kosztami zużytego ciepła, a pieniędzmi uzyskanymi od lokatorów.

Ustawa wydaje się być korzystniejsza dla firm niż dla gmin, co potwierdzają pracownicy urzędów miejskich i gminnych naszego regionu.

Gmina Białystok ma ponad 600 mieszkań zakładowych w blisko 23 budynkach. Po prawie roku przejęła tylko jeden blok Przedsiębiorstwa Elektryfikacji i Technicznej Obsługi Rolnictwa „Eltor". Zgłoszone są jeszcze trzy budynki Zakładów Konstrukcji Stalowych oraz Przedsiębiorstwa Geologicznego. – **Dla miasta to żaden interes** – twierdzi Janusz Ignatowicz, naczelnik Wydziału Geodezji białostockiego UM. – **„Eltor" zgłosił trzy najgorsze, zadłużone, najstarsze, nadające się do remontu bloki. Obecnie zarząd zastanawia się, czy będzie w stanie utrzymać je po przejęciu.**

Bielsk Podlaski przejął do tej pory trzy budynki: Lempolu, PZZ i Regionu Dróg i Mostów. Nad przejęciem trzech następnych (również firmy Lempol) prowadzone są negocjacje. Są to stare budynki, jeszcze bez c.o. i każdy wymaga gruntownego remontu.

Gmina Siemiatycze przejęła budynki po upadłym POM–ie. – **Najwięcej bloków przewidywaliśmy dostać od Hortexu** – mówi Andrzej Kochański, burmistrz Siemiatycz. – **Jednak tam utworzyły się wspólnoty mieszkaniowe i lokatorzy sami zajmują się nieruchomościami.**

Jedna piąta mieszkań w Łapach to budynki zakładowe. Dotychczas jednak żadna z firm nie zgłosiła jeszcze wniosku o przekazanie. Nieoficjalnie wiadomo, że firmy załatwiają formalności, a gmina już się obawia: czy będą to lokale komunalne i duże koszty, czy własnościowe. **BARBARA KLEM**

Dziś Sesja Rady Miejskiej w Suwałkach

Szykują się podwyżki

Dziś w sali UM w Suwałkach odbędzie się (godz. 10) XVIII sesja Rady Miejskiej. Porządek obrad przewiduje m.in. podjęcie uchwały o nowych, wyższych opłatach za wodę i odprowadzanie ścieków.

Wyższe stawki miałyby obowiązywać od 1 grudnia br. Dotychczas jeden metr sześcienny pobranej wody (zimnej) kosztuje w Suwałkach 0,40 zł, po podwyżce – 0,55 zł. Natomiast opłata za odprowadzanie ścieków ma wzrosnąć z 0,55 zł do 0,80 zł. Zmiany opłat uzasadnia się wzrostem kosztów oraz koniecznością zakończenia trzeciego etapu modernizacji oczyszczalni ścieków. Przedsiębiorstwo Wodociągów i Kanalizacji zaciągnęło na ten cel kredyt w wysokości 70 mld starych złotych, który trzeba niebawem zacząć spłacać. Planowane podwyżki oprocentowała suwalska „Solidarność", która uważa je za „posunięcie szokowe". Związkowcy twierdzą, iż trudna sytuacja PWiK jest skutkiem braku przekształceń własnościowych w przedsiębiorstwie. W ubiegłym tygodniu przedstawiciele MKK NSZZ „S" spotkali się z Zarządem Miasta, ale ten nie odstąpił od swoich propozycji i postanowił przedstawić je radnym.

Rada Miejska zajmie także stanowisko dotyczące programu zagospodarowania zieleni miejskiej oraz przyjmie statut Miejskiego Ośrodka Pomocy Społecznej. Będą też podjęte uchwały o obrocie nieruchomościami mienia komunalnego i w sprawie określenia zasad gospodarki gruntami.

Zarząd Miasta przygotował już wstępny projekt budżetu na przyszły rok. Wynosi on, zarówno po stronie dochodów, jak i wydatkow 36.115.000 zł. Jedna trzecia wydatków ma być przeznaczona na oświatę, głównie za przyczyną przejęcia od 1 stycznia na samorządowy garnuszek szkół podstawowych.

W zanadrzu, być może w środę nie ujrzą jeszcze światła dziennego, są kolejne projekty podwyżek przygotowywanych na 1996 rok. Wzrosnąć ma m.in. o ok. 20 proc. – podatek od środków transportu oraz od nieruchomości: z 0,15 zł do 0,20 zł za jeden metr kwadratowy powierzchni w budynkach mieszkalnych i z 6 zł do 7,5 zł za jeden metr kwadratowy powierzchni użytkowej w budynkach, w których prowadzona jest działalność gospodarcza. Takie są przymiarki. **(m)**

Białostockie władze UW i ZChN za Lechem Wałęsą

Do Polek i Polaków

Prezydium Rady Regionalnej Unii Wolności w Białymstoku i Zarząd Regionu Białystok Zjednoczenia Chrześcijańsko – Narodowego apelują o czynny udział w II turze wyborów prezydenckich i oddanie głosu na Lecha Wałęsę.

W swoim apelu „do wszystkich Polek i Polaków" Zarząd Regionu Białystok ZCh–N stwierdził, że najodpowiedniejszym kandydatem na Urząd Prezydenta jest Lech Wałęsa. „W obliczu rekomunizacyjnych tendencji politycznych, nasilającej się walki z Kościołem, rolą Narodu winno być dążenie do „zmartwychwstania" tych wartości, którym Polska i Polacy zawsze pozostawali wierni. Orężem Narodu w trwającej „wojnie o Polskę" jest w dniu dzisiejszym udział w drugiej turze wyborów i głos oddany na Lecha Wałęsę" – stwierdzili członkowie białostockiego Zjednoczenia Chrześcijańsko – Narodowego.

Również Prezydium Rady Regionalnej UW zwróciło się z apelem do członków i sympatyków tej partii na Białostocczyźnie oraz do wyborców, którzy w I turze głosowali na Jacka Kuronia, o udział w wyborach 19 listopada i oddanie w nich głosu na Lecha Wałęsę. Członkowie białostockiej UW uważają, że w najbliższą niedzielę będziemy wybierać spośród dwóch kandydatów o całkowicie odmiennej przeszłości. „Tylko jednego z nich utożsamiać można z upadkiem starego reżimu oraz z demokratyczną i rozwijającą się gospodarczo Polską, a także z Polską odzyskującą należne jej miejsce na arenie międzynarodowej. W tej sytuacji wybór powinien być prosty" – napisały w swoim apelu władze białostockiej Unii Wolności.

(RR)

Lek dla Dawida

Rada Stowarzyszenia Pomocy Dzieciom Chorym na Schorzenia Dróg Żółciowych i Wątroby „Liver" zwraca się o pomoc w uzyskaniu funduszy na zakup leku CEREDASE dla ciężko chorego 16-letniego Dawida Poloczka.

Cierpi on na jedną z najrzadszych chorób wątroby – chorobę Gauchera, a leczony jest w Centrum Zdrowia w Warszawie. Skuteczny środek, pod nazwą CEREDASE, produkcji USA, jest najdroższym lekiem na świecie. Koszt 54 ampułek, potrzebnych na roczną kurację, wynosi 75.600 dolarów USA.

Wpłat, w złotówkach i dewizach, można dokonywać na konto: PKO SA O/Kraków nr 5.35078 – 7007439 – 2701 – 10 – 1110 – „Liver" – (Dawid Poloczek). **(a)**

Nowe uprawnienia dla Straży Granicznej

W trosce o skuteczność

Nowe zasady użycia broni, premiowanie za ujawnienie przestępstw celno – dewizowych, określenie odpowiedzialności karnej przy służbie kandydackiej i rozszerzenie zakresu kar dyscyplinarnych – oto najistotniejsze zmiany, które wprowadził Sejm do dotychczas obowiązującej ustawy o Straży Granicznej. Ustawa, podpisana przez Prezydenta RP i ogłoszona w Dzienniku Ustaw, obowiązuje już od 11 października br.

Nowe przepisy ustalają ponadto zasady współpracy operacyjno–rozpoznawczej z Policją i Urzędem Ochrony Państwa, osoby udzielające informacji lub pomocy w ochronie granicy mogą być – przy zachowaniu w tajemnicy danych personalnych – wynagradzane z funduszu operacyjnego. Nowa ustawa zezwala też na prowadzenie niejawnej obserwacji przemieszczeń, przechowywanie i obrót przedmiotami przestępstwa, możność posługiwania się dokumentami uniemożliwiającymi ustalenie danych identyfikujących funkcjonariusza SG.



Przejście graniczne w Kuźnicy

W ostatnim czasie nastąpił znaczny rozwój przestępczości na granicach państwa i z tego powodu uprawnienia funkcjonariuszy SG należało rozszerzyć. Te zasady regulują zmiany w ustawie.

Obecnie funkcjonariusz SG ma prawo użyć broni w celu: odparcia zamachu na życie, zdrowie, wolność jego lub innej osoby; przeciwdziałania bezpośredniemu przygotowaniu do takiego czynu; wymuszania przekraczania granicy; zamachu na mienie przy jednoczesnym zagrożeniu życia, zdrowia i wolności człowieka; na konwój ochraniający osobę, dokumenty stanowiące tajemnicę państwową, pieniądze lub przedmioty wartościowe; nieusłuchania wezwania do natychmiastowego porzucenia broni lub niebezpiecznego narzędzia; przy usiłowaniu odebrania broni funkcjonariuszowi SG; przy pościgu za osobą, która m.in. usiłowała dokonać zamachu na funkcjonariusza SG lub odebrać mu broń oraz w trakcie pościgu za osobą co do której istnieje uzasadnione podejrzenie, iż jest sprawcą zabójstwa, zamachu terrorystycznego, rozboju, kradzieży lub wymuszenia rozbójniczego, umyślnego ciężkiego uszkodzenia ciała, zgwałcenia, podpalenia, uprowadzenia dla wymuszenia okupu.

– **Dwadzieścia procent wpływów uzyskanych przez Skarb Państwa z tytułu wykrytego przemytu, zostanie obecnie przeznaczonych na rzecz usprawnienia funkcjonowania Straży Granicznej i na nagrody dla funkcjonariuszy SG, którzy bezpośrednio przyczynili się do ujawnienia przestępstw celno – dewizowych** – mówi naczelnik Wydziału Prezydialnego Podlaskiego Oddziału SG w Białymstoku, Stanisław Firlej. – **Zwłaszcza że ujawnienie skradzionych samochodów jest głównie naszą zasługą.**

Wprowadzona odpowiedzialność karna funkcjonariuszy służby kandydackiej wynika z określonych wymogów przy wykonywaniu poleceń służbowych. Natomiast rozszerzenie katalogu kar udzielanych przez przełożonych (obecnie obowiązują: upomnienie, nagana, surowa nagana, ostrzeżenie o niepełnej przydatności do służby na zajmowanym stanowisku lub niepełnej przydatności do służby, wyznaczenie na niższe stanowisko służbowe, obniżenie stopnia wojskowego, wydalenie ze służby) pozwoli na większe zróżnicowanie postępowania dyscyplinarnego. **(h)**

Fot. I. Wysocki

Łomżyńscy ludowcy w rozterce

PSL-owska dyplomacja

Zarząd Wojewódzki PSL w Łomży zajął stanowisko w sprawie drugiej tury wyborów parlamentarnych. Zaapelował o „głosowanie na kandydata, który gwarantuje demokratyczny sposób sprawowania władzy", podkreślając jednocześnie, iż opowiada się za „kontynuowaniem obecnej koalicji parlamentarnej PSL–SLD".

Jak powiedział prezes ZW PSL, poseł Józef Mioduszewski, na poniedziałkowym posiedzeniu 40–osobowego Zarządu padło wiele krytycznych uwag pod adresem Lecha Wałęsy. Jednak gremium to nie wskazało jednoznacznie na Aleksandra Kwaśniewskiego.

– **Środowisko wiejskie w Łomżyńskiem w większości poparło Wałęsę** – twierdzi Mioduszewski. – **Opowiedzenie się władz PSL za Kwaśniewskim byłoby niezręczne. Członkowie ZW nie chcieli urazić tego elektoratu.**

W opinii prezesa, zarówno Wałęsa, jak i Kwaśniewski zdobyli głosy mieszkańców wsi „za fryko". Żaden z pretendentów nie może się wykazać specjalnymi zasługami dla rolnictwa. O wynikach głosowania w pierwszej turze, jego zdaniem, zadecydowała charakterystyczna dla tych wyborów „atmosfera plebiscytu".

Dziś (środa) stanowisko w sprawie drugiej tury wyborów zajmie Rada Naczelna PSL, której trzon stanowią przedstawiciele organizacji wojewódzkich (po dwóch z województwa). Zdaniem J. Mioduszewskiego, decydujące będą głosy województw.

(MK)

Zambrów

UP za Kwaśniewskim

Zambrowska Unia Pracy podjęła uchwałę w sprawie poparcia dla kandydatury Aleksandra Kwaśniewskiego na prezydenta RP.

„Jednocześnie wyrażamy nadzieję, że Aleksander Kwaśniewski, jako prezydent RP, nie będzie opierał się na skompromitowanych ludziach starej władzy" – głosi uchwała.

(MK)

Kluby Pracy

Ucz się szukać

Zdania, co do tego, czy Kluby Pracy spełniają swoją rolę, są podzielone. Wielu bezrobotnych uważa, że udział w nich, to strata czasu – tylko nieliczni „klubowicze" znajdują bowiem pracę, a reszta zalicza jedynie obowiązkowe zajęcia. Rejonowe Urzędy Pracy twierdzą jednak, że Kluby Pracy są potrzebne, bo uczą bezrobotnych, jak znaleźć pracę.

Moda na nie pojawiła się wraz z „galopującym" bezrobociem. Zaczęto wówczas podawać przykład rozwiązań zachodnioeuropejskich, gdzie są miejsca dla Klubów Pracy, w których bezrobotni pod okiem fachowca – lidera – uczą się, jak napisać podanie o pracę, życiorys, jak rozmawiać z pracodawcą tak, by odniósł korzystne wrażenie i dał zatrudnienie. Powstaniu ich towarzyszyło też przekonanie, że mogą zmienić podejście bezrobotnych do bezrobocia – nie, jako do końca kariery zawodowej, ale do okresu przejściowego.

Kluby Pracy powstawały w Białostockiem cyklicznie od 1994 r. – dzisiaj działa ich osiem, przy każdym RUP oraz w Czarnej Białostockiej i białostockim OHP. Sporo ich jest też w Łomżyńskiem – przy wszystkich pięciu RUP–ach oraz we wszystkich gminach RUP w Łomży. W Suwalskiem są na razie cztery – pierwszy powstał w maju 1993 r. w Giżycku, kolejny w listopadzie 1993 r. w Kowalach Oleckich, a następne dwa w 1994 r. – w Węgorzewie i Suwałkach.

Bezrobotni, którzy trafiają do klubu, czują się najczęściej bezsilni i wyizolowani. Dlatego też znaczną część zajęć stanowi blok psychologiczny. Spotkanie z psychologiem, socjologiem ma za zadanie przywrócić im poczucie własnej wartości. W Białostockiem na zajęcia te poświęca się tydzień. Kolejne dwa to zajęcia praktyczne, w tym sprawdzian w postaci poszukiwania pracy. Wielu bezrobotnych narzeka, że zajęcia te nie gwarantują znalezienia pracy.

– Głównym celem Klubu nie jest poszukiwanie pracy dla bezrobotnych, ale pobudzanie ich do aktywnego poszukiwania pracy – mówi Barbara Czaplo, rzecznik prasowy białostockiego WUP.

W efekcie około 30 proc. kończących zajęcia znajduje jednak pracę.

Lidia Januszewska, rzecznik prasowy suwalskiego WUP pracę klubów ocenia pozytywnie. W ubiegłym roku w Suwalskiem „przewinęło się" przez nie ok. 1000 osób, a przez dziewięć miesięcy tego roku 2225 osób. W ubiegłym roku 160 z tych osób skończyło kurs aktywnego poszukiwania pracy. Połowa znalazła zatrudnienie. Do końca września br. w takich zajęciach udział wzięło 154 osoby – z tego 122 znalazły pracę. Połowa uczestników zajęć w łomżyńskich klubach znajduje zatrudnienie. Z tego też m.in. powodu Ryszard Kossakowski, rzecznik prasowy łomżyńskiego WUP jest zdania, że Kluby Pracy są potrzebne.

(J.B.)

W Ełku działa

Zakład jakich mało

4 września 1992 roku w Ełku podjęto jedną z ważniejszych decyzji ostatnich lat. Uchwałą Rady Miejskiej utworzono Zakład Aktywnego Zwalczania Bezrobocia. To jedyny tego typu zakład w regionie, jeden z trzech w Polsce. Z jego dyrektorem – inż. Tadeuszem Grynem rozmawia Jarosław Sarnacki.

– Panie dyrektorze, już sama nazwa zakładu mówi wiele. Podoba się Panu w niej – słowo „zwalczanie".

– To raczej złagodzenie skutków dużego bezrobocia w Ełku i okolicach. W ramach prac publicznych zatrudniamy od 200 do 250 osób. Ci, którzy się sprawdzili, pozostają w zakładzie. W ten sposób znalazło u nas pracę 10 osób tworzących kadrę techniczną i 8 pracowników fizycznych. Nie zapominajmy o tym, że zakład powołano w celu obniżenia kosztów prac wykonywanych na rzecz samorządu. Nie sposób pominąć także szkolenia i przekwalifikowania zawodowego bezrobotnych.

– Zakres prac zleconych przez władze Ełku jest bardzo szeroki. Ich wymienienie zajęłoby dużo miejsca. Proszę zatem o konkrety.

– Zacznę od tego, że wszystkie prace wykonujemy po kosztach własnych. Aktualnie realizujemy aż 106 zadań zleconych przez Urząd. Do najważniejszych z nich zaliczyć trzeba – prace na terenach rekreacyjno – sportowych LOK, kanalizację deszczową na ul. Cmentarnej, oświetlenie ul. Kilińskiego, roboty drogowe na Zatorzu, remont Miejskiego Ośrodka Pomocy Społecznej. Remontujemy ponadto Ośrodek Zdrowia w Starych Juchach, budynki po byłym PGR w Pisanicy, czy drogę Długochorzele – Glinki w gm. Prostki.

Nasz przerób w roku bieżącym zamknie się kwotą 20 mld starych zł.

– Na aktywne zwalczanie bezrobocia Ełk otrzymał w roku bieżącym niebagatelną kwotę 8 mld starych zł.

– Te pieniądze nie są wyrzucone w błoto. To nie tylko efekty widoczne gołym okiem, ale także zadowolenie setek bezrobotnych, którzy po 6 miesiącach pracy w zakładzie nabywają prawo do zasiłku. Poza tym, z każdej otrzymanej złotówki jesteśmy ściśle rozliczani.

Z kopciuszka staliśmy się poważnym przedsiębiorstwem remontowo – budowlanym. Zaplecze techniczne jest jednak ubogie.

To nasze największe zmartwienie. W najbliższym czasie postaramy się o znaczne „usprzętowienie", szczególnie w ciężki sprzęt. Organizacyjnie jesteśmy w stanie zatrudnić nawet 500 osób. Produkujemy kostkę brukową, a w najbliższym czasie rozpoczniemy produkcję funkcjonalnych przystanków autobusowych.

– Zakład bierze udział w przetargach. Wasza oferta jest tańsza o od 30 do 50 proc. Co na to konkurencja?

– Prywatni przedsiębiorcy niechętnie patrzą na nasze poczynania.

W Grajewie

Czynsze w górę

Zakład Administracji Domów Mieszkalnych w Grajewie przygotował propozycję stawek czynszu regulowanego na przyszły rok. Uwzględniając w szczególności poziom dochodów większości mieszkańców, Zakład w swej propozycji przyjął bazową stawkę czynszu na poziomie 0,63 zł za mkw., co oznacza 25–procentowy wzrost w stosunku do roku bieżącego.

Lokatorzy mieszkań z centralnym ogrzewaniem i ciepłą wodą będą płacić za mkw. 0,88 zł (dotychczas 0,70 zł), z centralnym ogrzewaniem – 0,79 zł (0,63 zł), z wodą i kanalizacją – 0,47 zł (0,37 zł). W pozostałych mieszkaniach cena wynosić będzie 0,38 zł/mkw. (0,30 zł). W praktyce oznaczać to będzie wzrost miesięcznego czynszu od 3 do 9 zł w zależności od standardu i wielkości mieszkań. Propozycje podwyżek skierowano do społecznej konsultacji.

Mieszkańców Grajewa zainteresuje zapewne fakt ujednolicenia cen za pobór wody i odprowadzone ścieki. Jak poinformowano w Zakładzie Wodociągów i Kanalizacji, od 1 października br. cena za pobór 1 mszesc. wody wynosi 0,58 zł, a za odprowadzenie 1 mszesc. ścieków – 0,66 zł. Dotyczy to odbiorców indywidualnych i podmiotów gospodarczych. Nowa kalkulacja sporządzona została po zakwestionowaniu poprzedniej uchwały Rady Miasta.

(SAR)

Poselskie spotkania

Wiceprzewodniczący Klubu Parlamentarnego SLD, poseł łomżyński Mieczysław Czerniawski spotka się w dniach 16–17 bm. z mieszkańcami Ciechanowca, Wysokiego Mazowieckiego, Grajewa, Szczuczyna, Rajgrodu, Stawisk, Zambrowa i Łomży.

Tematem poselskich spotkań będą najważniejsze problemy społeczno – gospodarcze miast i gmin woj. łomżyńskiego oraz sprawy związane z realizacją najważniejszych inwestycji w regionie: budową szpitala wojewódzkiego, gazyfikacją i in.

(nom)

Bezrobocie w Łomżyńskiem

Mniejsza stopa

Stopa bezrobocia w Łomżyńskiem w październiku obniżyła się o 0,3 proc. i wynosi 14,7 proc., czyli jest niższa od średniej krajowej – poinformował łomżyński Wojewódzki Urząd Pracy.

Bez pracy pozostaje 24.701 osób, o 490 mniej niż we wrześniu. Spadek odnotowano we wszystkich pięciu rejonach.

Urzędy pracy zarejestrowały w październiku 2075 nowych bezrobotnych, a wykreśliły z ewidencji 2565 osób. Wśród wykreślonych, 811 osób podjęło pracę stałą, 177 osób znalazło zatrudnienie w ramach prac interwencyjnych, 90 – przy robotach publicznych. Natomiast 890 osób nie potwierdziło gotowości do pracy.

Do końca października WUP wydał na aktywne formy przeciwdziałania bezrobociu ponad 108 mld st. zł, czyli 92 proc. rocznego limitu środków. M.in. przy robotach publicznych pracuje aktualnie w województwie 1375 osób, a w ramach prac interwencyjnych 1897.

(MK)

Apel

Prezydium Rady Wojewódzkiej NSZZ Rolników Indywidualnych „Solidarność" w Białymstoku, w dniu 13 listopada 1995r., jednogłośnie udzieliło poparcia w drugiej turze wyborów kandydatowi na Prezydenta RP, Lechowi Wałęsie i apeluje do wszystkich rolników o wzięcie udziału w wyborach i oddanie głosu na Lecha Wałęsę.

JESTEŚMY TAM GDZIE TY!

1500 zł!* Pilne!

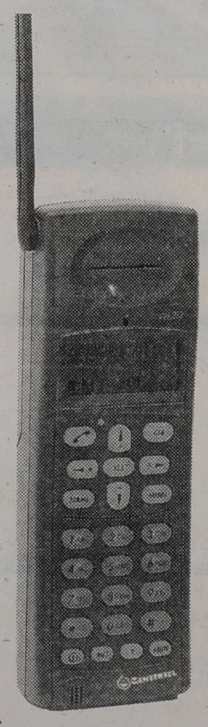

Najniższa cena za najnowszy telefon ERICSSON. STOP. Tylko dla posiadaczy kuponów. STOP. Liczba telefonów organiczona. STOP. Możliwości nieograniczone. STOP. Czas promocji: do 15.XII 1995. Salon Sprzedaży: Wrocław ul. Odrzańska 25. **CZAS START.**

* cena netto

CENTERTEL

informacja handlowa: 0-90 234567

Kupon rabatowy - ERICSSON

imię i nazwisko:

nazwa firmy:

adres:

kod pocztowy / miasto:

tel.:

liczba aparatów ograniczona

GW

47355

ODZIEŻ ROBOCZA "ROBOD"

Nowa jakość odzieży roboczej: bawełna z polyestrem ... ze znakiem Twojej firmy

Adres: 15-464 Białystok
ul. Włókiennicza 16
tel. 517-511, 517-603

➤ odzież robocza, ochronna
➤ sprzęt BHP

BUTY GUMOWE W CENACH STOMILU

➤ najtańsze rękawice robocze

6546-1

PROMOCJA !

GRATIS ! 1 przegląd



539-009

AUTORYZOWANY DEALER
STAR LDV ANDORIA
15-103 BIAŁYSTOK, ul. I Armii WP 2a

7703

CENTERTEL®

TEN TELEFON ZARABIA NASIEBIE !

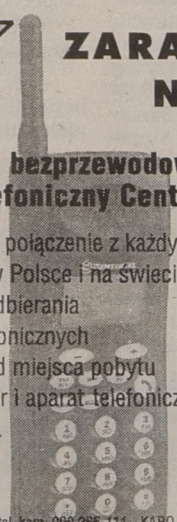

Przenośny, bezprzewodowy aparat telefoniczny Centertel to:

- błyskawiczne połączenie z każdym telefonem w Polsce i na świecie
- możliwość odbierania rozmów telefonicznych niezależnie od miejsca pobytu
- własny numer i aparat telefoniczny w ciągu jednego dnia.

SALONY SPRZEDAŻY:
Białystok - ul. Legionowa 9/1 ☎ 44-30-33 tel. kom. 090 265-111 - KARO, ul. Lipowa 6, ☎ 324-424
Suwałki - MAXIMAX, ul. Kościuszki 64, ☎ 663-203
Augustów - AGA Electronic - ul. Chreptowicza 17a ☎ 477-30 -
Ostrołęka - FHTiU BELCOFAX, D.H. KUPIEC - ul. Kopernika 7/34 ☎ 20-49

P.H.P.U. HAVO AUTORYZOWANY PRZEDSTAWICIEL CENTERTEL

Rejon Energetyczny Białystok Teren informuje odbiorców energii elektrycznej o przerwach w dostawie, które wystąpią w niżej podanych terminach i wymienionych miejscowościach:

□ dn. 16.11.95 r. w godz. 8.00 – 12.00, w Gródku, ul. Wojska Polskiego, Zwycięstwa, Os. Domów Jednorodzinnych Gródek I, Błotna, Szkolna, Zarzeczańska, Os. Domów Jednorodzinnych Gródek II, Malinowa, Północna i sąsiednie, Chodkiewicza od Zarzeczańskiej w kier. Bielewicz.

Ww. przerwy w dostawie energii elektrycznej spowodowane są remontem urządzeń energetycznych mających na celu poprawę niezawodności zasilania. Przepraszamy odbiorców za kłopoty spowodowane brakiem dopływu energii elektrycznej.

Informacji udziela Rejonowa Dyspozycja Ruchu Białystok Teren, tel. 329–105, jak również Posterunki Energetyczne obsługujące wyszczególnione wyżej miejscowości.

(7807)

PROMOCJA



GRATIS ! ubezpieczenie OC

ŻUK LUBLIN

7702

539-009
15-103 BIAŁYSTOK, ul. I Armii WP 2a

„MAG-TON" Sp. z o.o. w Białymstoku ogłasza przetarg ustny

□ na sprzedaż wytłaczarki 145–25–10A1 wraz z wanną kalibratora i odciągiem, rok produkcji 1990 – cena 50.000 zł.

- Termin przetargu – 1 grudnia 1995 r., godz. 10.00.
- Miejsce – „MAG–TON" Sp. z o.o. w Białymstoku, ul. 27 Lipca 26.
- Szczegółowe informacje – tel. 752–004.
- Wadium 10% ceny wywoławczej.
- Zastrzega się prawo odwołania przetargu bez podania przyczyny.

(7771)

ODDZIAŁ W HAJNÓWCE

Furnel

FURNEL International Ltd. Spółka z o.o.
17-200 Hajnówka, ul. 1 Maja 51
Tx 852221 ☎ 3041 TELEFAX 34-04

ogłasza przetarg nieograniczony ofert na sprzedaż używanych urządzeń i środków transportowych w komplecie jak niżej:

1.Zgrzewarka ręczna	Nr inw.4/268,	rok prod. 78.12.30
2.Wytaczarka do bębnów	Nr inw.4/278,	rok prod. 79.11.30
3.Spawarka elek. EWPo–500	Nr inw.4/297	rok prod. 81.09.15
4.Podnośnik kolum. samoch. SDD–5	Nr inw.6/578	rok prod. 76.11.17
5.Dzwignik SDD 2,5	Nr inw. 6/607	rok prod. 78.12.30
6.Urządzenie rolkowe RH–3000	Nr inw.6/690	rok prod. 79.12.31
7.Urządzenie rolkowe BH–5	Nr inw. 6/734	rok prod. 84.04.17
8.Dzwignik DHJ 2,5H	Nr inw. 6/758	rok prod. 85.12.06
9.Ciągnik siodłowy Jelcz	Nr inw. 7/928	rok prod. 72.12.30
10.Naczepa meblowa	Nr inw. 7/932	rok prod. 73.02.05
11.Przyczepa D–47B	Nr inw. 7/1012	rok prod. 79.12.30
12.Podwozie naczepy D–11	Nr inw. 7/1036	rok prod. 81.12.31
13.Nadwozie–naczepa meblowa	Nr inw. 7/1038	rok prod. 81.12.31
14.Nadwozie–naczepa meblowa	Nr inw. 7/1039	rok prod. 81.12.31
15.Nadwozie–naczepa meblowa	Nr inw. 7/1040	rok prod. 81.12.31
16.Ciągnik Ursus C–360	Nr inw. 7/1061	rok prod. 83.09.12
17.Przyczepa samowyładowcza	Nr inw. 7/1070	rok prod. 84.09.06
18.Samochód wywrotka Star	Nr inw. 7/1071	rok prod. 84.10.04
19.Przyczepa D–732	Nr inw. 7/1074	rok prod. 85.08.09
20.Ciągnik Ursus U–1012	Nr inw. 7/1075	rok prod. 85.08.20
21.Samochód Star	Nr inw. 7/1094	rok prod. 87.09.08
22.Samochód Star	Nr inw. 7/1095	rok prod. 87.09.08
23.Samochód mikrobus Nysa	Nr inw. 7/1099	rok prod. 88.04.14
24.Samochód Żuk	Nr inw. 7/1103	rok prod. 88.09.30
25.Samochód Żuk	Nr inw. 7/1104	rok prod. 88.09.30
26.Samochód Żuk	Nr inw. 7/1105	rok prod. 88.09.30
27.Samochód Star–200	Nr inw. 7/1106	rok prod. 88.12.28
28.Samochód Star C–200	Nr inw. 7/1107	rok prod. 88.12.28
29.Ciągnik siodłowy G–200	Nr inw. 7/1117	rok prod. 89.06.20
30.Przyczepa ciągnikowa skrzyniowa	Nr inw. 7/1118	rok prod 89.06.20
31.Autokar H9–21	Nr inw. 7/1128	rok prod. 89.12.29
32.Samochód Polonez	Nr inw. 7/1136	rok prod. 90.12.14
33.Samochód Polonez	Nr inw. 7/1137	rok prod. 90.12.14
34.Polonez 551	Nr inw. 7/1138	rok prod. 90.12.27
35.Zestaw diagnostyczny	Nr inw. 8/12	rok prod. 83.01.19

Ogólna cena wywoławcza – 146.000,00 zł.

Do ceny sprzedaży będzie naliczony podatek VAT w wysokości 22%.

Warunkiem przystąpienia do przetargu jest wpłacenie wadium w wysokości 10% ogólnej ceny wywoławczej w kasie FURNEL O/Hajnówka lub na konto w Banku Spółdzielczym w Hajnówce Nr 905217–1182–2511 z dopiskiem „Przetarg" do dnia 27.11.1995 r. Oferty muszą dotyczyć zakupu całego kompletu wymienionych urządzeń i środków transportowych. Oferty w zabezpieczonych kopertach należy składać w sekretariacie przedsiębiorstwa do dnia 27.11.1995 r. Cena oferowana nie może być niższa od ceny wywoławczej. Otwarcie ofert nastąpi w dniu 28.11.1995 r. o godz. 10.00 w siedzibie FURNEL O/Hajnówka. Wadium wpłacone przez oferentów, których oferty nie zostaną przyjęte zostanie zwrócone bezpośrednio po przetargu. Oferentowi, który wygrał przetarg zostanie zaliczone na poczet kosztów nabycia.

Zastrzega się prawo swobodnego wybory oferenta lub odstąpienia od przetargu bez podania przyczyn. Środki transportowe i urządzenia można oglądać w Spółce „TRANS-SAM" na terenie FURNEL O/Hajnówka po uprzednim uzgodnieniu, tel. 30-41 w. 195 lub 233.

(7800)

nashuatec

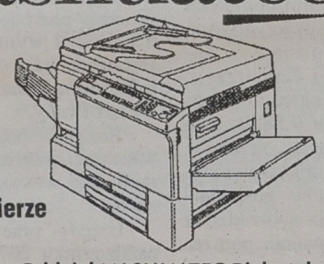

3 lata gwarancji

serwis w 6 godzin

oferuje:
➤ szybkie kopiarki
➤ faxy pracujące na zwykłym papierze
➤ bindownice

801-1

Oddział NASHUATEC Białystok, 15-888 Białystok,
ul. K.S. Wyszyńskiego 2/1 lok. 12, tel./fax 42-89-15 w. 17, tel. 444-235

STOLBUD Sokółka S.A.

OKNA I DRZWI

ceny detaliczne niższe od cen producenta

oraz inne materiały budowlane

Białystok P.H.U. SA&SZA S.C.
ul. 27 Lipca 62 (teren MPO) - tel. 752-778
Zapraszamy w godz. 7-16 - soboty 7-13

OGŁOSZENIA i REKLAMY

do „Gazety Współczesnej"

przyjmują:

- **Augustów,** Rynek Zygmunta Augusta 9, tel. (0-119) 52-61 - NSZZ "Solidarność"
- **Białystok,** ul. Suraska 1, tel./fax (0-85) 42-51-16 - Biuro Ogłoszeń
- **Bielsk Podlaski,** ul. Widowska 4, tel./fax (0-834) 35-22 - "ADVOCAT"
- **Ełk,** ul. Małeckich 2, tel. (0-87) 10-85-05 w godz. 10-14, Mazurska Regionalna Izba Gospodarcza
- **Grajewo,** ul. Piłsudskiego 13, tel. (0-86) 72-37-24, Biuro PSS
- **Giżycko,** ul. Pocztowa 3, tel. (0-878) 52-80 - Oddział "GW"
- **Hajnówka,** ul. Buczka 2, tel. (0-835) 31-88, Usługi komputerowe
- **Łomża,** Al. Legionów 7, tel./fax (0-86) 16-56-97 - Oddział "GW"
- **Mońki,** ul. Kolejowa 2/10, tel. 16-26-41, "TOR" S.C.
- **Olecko,** ul. Pl. Wolności 13, tel. (0-116) 21-63, Sklep "U JANKA"
- **Pisz,** ul. Okopowa 3A, tel.(0-117) 329-61, B.P. "ORBIS"
- **Siemiatycze,** ul. Pałacowa 18, tel. 55-31-41, B. Śliwińska
- **Sokółka,** ul. Grodzieńska 33/18, tel. 11-22-81, Agencja Reklamowo-Wydawnicza "EFEKT-STUDIO"
- **Suwałki,** ul. Kościuszki 32, tel./fax (087) 66-57-26 - Oddział "GW"
- **Węgorzewo,** ul. 3 Maja 10, tel. (0-117) 727-46 - "EKOMAZUR"
- **Zambrów,** Al. Wojska Polskiego 37c, tel. (0-86) 71-27-99 - MOK
- **Zambrów,** Al. Wojska Polskiego 22, tel. (0-86) 71-25-25 - "GLOBTOUR"

oraz nasi przedstawiciele handlowi, Białystok tel. 42-05-21.

GAZETA współczesna

Rejon Energetyczny Łapy informuje odbiorców o przerwie w dostawie energii elektrycznej w miejscowościach:

➢ Dołki, Dołki kol., Chodory, Czaczki M., Czaczki W., Czaczki W. kol., od dnia 27.11.95 do 01.12.95 oraz 04-08.12.95 w godz. 8.00–14.30.

Bliższych informacji udziela Rejon Energetyczny Łapy, tel. 22–01.

(7773)

Trucki

FSO → Cargo
→ Standard
→ Skrzynia 2,5 m
→ 5 - osobowe
RATY → Citroen Nysa C-15

INWESTOR LEASING

Białystok, ul. Lipowa 14, tel. (0-85) 421-681 w. 21

Białystok, ul. Składowa 7, tel. 44-16-31, 44-17-02, 44-19-89

7575

TANI PARKIET

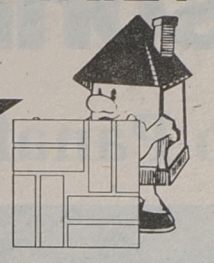

CENY FABRYCZNE

TANIA STOLARKA !

OKIENNA I DRZWIOWA



ZACHODNIA JAKOŚĆ KRAJOWA CENA

POLAND MA·DRO BIAŁYSTOK 1954

Ogłasza przetarg na sprzedaż

□ straganów handlowych z gwarancją ustawienia wg planu zagospodarowania zespołu handlowego przy ul. Zwycięstwa 8.

Przetarg odbędzie się 27.11.1995 r. o godz. 11.00 w Przedsiębiorstwie. Warunki udziału ustala regulamin, który można otrzymać w Biurze Handlowym, tel. 512–570 wew. 126.

(7790)

GLAZURA Z OPOCZNA

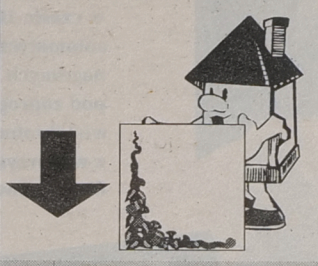

TANIA BLACHA!

ZAPRASZAMY

CZARNA OCYNKOWANA I POWLEKANA



CENY FABRYCZNE

KOTŁOWNIE OLEJOWE GAZOWE

REALIZACJA,
KOMPLETACJA I DOSTAWA
PROJEKTOWANIE,
DORADZTWO
TECHNICZNE

BIAŁYSTOK, ul. Hetmańska 10
tel. 518-714, 514-691-3, fax 514-691
ŁOMŻA, ul. Dmowskiego 1
tel. (0-86) 16-55-07

7397

rodex

GRZEJNIKI ŻELIWNE

OŻS Stąporków w cenach producenta

GRZEJNIKI ALUMINIOWE

malowane „ALYSO"
„500" – wydajność 152 W
cena 21,50 zł/żeb.
„350" – wydajność 117 W
cena 20,20 zł/żeb.

RURY INSTALACYJNE

$^3/_8$–$2^1/_2$

blachy ocynkowane, aluminiowe, pręty zbrojeniowe, cement, wapno, papy, lepik, siatki inne materiały budowlane

MOŻLIWOŚĆ TRANSPORTU

HEBUD
Białystok
ul. Zwycięstwa 39
tel. 512-354 w. 44
godz. 7-16, sob. 8-14

TAK NISKIE CENY

BCMB SP. Z O.O.

TYLKO w BCMB !

HURTOWNIE BCMB:
BIAŁYSTOK (0-85) 61 55 65
EŁK tel./fax (0-87) 10 38 78
GIŻYCKO (0-878) 42 10
SUWAŁKI (0-87) 66 65 11
SIEMIATYCZE (0-85) 55 26 11

RURY STALOWE

CZARNE I OCYNKOWANE

SIDING

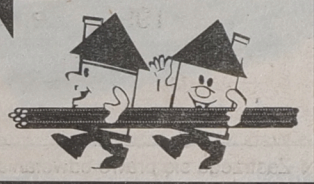

EISELE

ROK ZAŁOŻENIA 1945

EISELE Polska Sp. z o.o.

OFERUJEMY ZA GOTÓWKĘ I W LEASINGU

- **piły tarczowe i taśmowe jedno- i dwugłowicowe** sterowane ręcznie, półautomatycznie i automatycznie, do stali, aluminium, PCV
- **kompletne, nowoczesne linie technologiczne** do produkcji stolarki aluminiowej i PCV
- **tokarki, frezarki** - uniwersalne i sterowane numerycznie, centra obróbcze - produkcji znanej firmy AUERBACH
- **prasy hydrauliczne** znanej firmy WALTER

EISELE-POLSKA, Spółka z o.o., 61-120 Poznań, ul. Zamenhofa 4, tel./fax 77-29-93

7006

Biazet S.A.

posiada do wynajęcia:

□ – pomieszczenia biurowe,
□ – pomieszczenia magazynowe z rampą o łącznej pow. 1100 mkw.

Informacje: tel. 75–30–22 wew. 338.

(7778)

Wyrazy głębokiego współczucia

Rodzinie

z powodu śmierci Radnego Rady Miejskiej

mgr. inż. Mikołaja Wawreniuka

składają
Zarząd i pracownicy
MPEC Sp. z o.o. w Białymstoku.

(7775)

Zarząd Miasta Białegostoku

ogłasza:
publiczny przetarg ustny na:

☆ 1. Oddanie w użytkowanie wieczyste (na 40 lat) działki nie zabudowanej, oznaczonej numerem 582/18 o pow. 5200 mkw., położonej w Białymstoku przy ul. Żurawiej bn, przeznaczonej pod realizację ośrodka sportowo-rekreacyjnego.
Cena wywoławcza: 144.455 zł.
Wadium: 14.500 zł.
I opłata – wynosi 25% ceny uzyskanej w przetargu
opłaty roczne – 3% ceny uzyskanej w przetargu

☆ 2. Sprzedaż (łącznie) działek nie zabudowanych, położonych w Białymstoku przy ulicy Legionowej bn, oznaczonych numerami: 1729/2 i 1730/2 o łącznej powierzchni 1499 mkw., przeznaczonych pod zabudowę usługową o wysokich, unikalnych wartościach architektoniczno-budowlanych. Zagospodarowanie terenu w uzgodnieniu z Wojewódzkim Konserwatorem Zabytków.
Cena wywoławcza: 299.800 zł.
Wadium: 30.000 zł.

☆ 3. Sprzedaż działki nie zabudowanej, położonej w Białymstoku przy ul. Gwiazdkowej 1, oznaczonej numerem 2013 o powierzchni 299 mkw., przeznaczonej pod budowę domu jednorodżinnego, typu bliźniaczego.
Cena wywoławcza: 6.160 zł.
Wadium: 700 zł.

☆ 4. Sprzedaż działki nie zabudowanej, położonej w Białymstoku przy ul. Sokolej 20, oznaczonej numerem 746 o powierzchni 4826 mkw., przeznaczonej pod budownictwo mieszkaniowe jednorodzinne typu szeregowego.
Cena wywoławcza: 144.780 zł.
Wadium: 14.500 zł.

Przetarg odbędzie się w dniu 30 listopada 1995 r. o godz. 11.00 w sali 6A (parter) Urzędu Miejskiego w Białymstoku, ul. Słonimska 1.

Warunkiem przystąpienia do przetargu jest wpłata wadium w kasie tut. Urzędu, pokój 102, w dniu przetargu w godz. od 8.00 do 10.30.

Bliższych informacji w sprawie przetargu można zasięgnąć w Urzędzie Miejskim, ul. Słonimska 1, pokój 701 (tel. 416–946), pokój 603 (tel. 329–325 w. 267).

W przypadku uchylenia się od zawarcia umowy notarialnej uczestnika, który przetarg wygra, wadium ulegnie przepadkowi.

Zarząd Miasta Białegostoku zastrzega sobie prawo unieważnienia przetargu, bez podania przyczyn.

(7802)

Spółdzielnia Mieszkaniowa w Hajnówce ogłasza przetarg nieograniczony na sprzedaż niżej wymienionych środków oraz zespoły transportowe i kosiarki trawnikowe:

- **1. Samochód ciężarowy marki Żuk A–06, rok produkcji 1986, cena wywoławcza 2.000 zł.**
- **2. Samochód ciężarowy (wywrotka na 3 strony) typu MULTIKAR, typ M–2510, rok produkcji 1986, cena wywoławcza 3.000 zł.**
- **3. Mikrociągnik ogrodniczy TETRA typ T–20N 3,5, rok produkcji 1974, cena wywoławcza 40 zł.**
- **4. Zawieszenie przednie samochodu „ŻUK", cena wywoławcza 200 zł.**
- **5. Zawieszenie tylne i tylny most do samochodu „Żuk", cena wywoławcza 200 zł.**
- **6. Skrzynia biegów do samochodu „Żuk", cena wywoławcza 150 zł.**
- **7. Kosiarka trawnikowa spalinowa marka Partner (produkcja USA), typ P350RTA, rok produkcji 1992, cena wywoławcza 84 zł.**
- **8. Kosiarka trawnikowa spalinowa, marka KRT2, cena wywoławcza 105 zł.**
- **9. Kosiarka trawnikowa spalinowa marka TERRA, cena wywoławcza 75 zł.**

Przetarg odbędzie się w dniu 30 listopada 1995 r. o godzinie 10.00 w świetlicy Spółdzielni Mieszkaniowej przy ul. Małej 22.
Wadium w wysokości 10% ceny wywoławczej należy wpłacić najpóźniej do godz. 9.30 w dniu przetargu w kasie SM.
Wadium złożone przez oferentów, których oferty nie zostaną przyjęte, zostanie zwrócone bezpośrednio po dokonaniu wyboru, a oferentowi, którego oferta została przyjęta zostanie zarachowane na poczet ceny.
Wadium przepada na rzecz sprzedawcy, jeżeli żaden z uczestników licytacji nie zaoferuje ceny nabycia równej co najmniej cenie wywoławczej.
Pojazdy można oglądać w dni robocze w godzinach 9.00 – 14.00 w siedzibie Spółdzielni.
Bliższe informacje można uzyskać w dziale GZM, tel. 33–00 lub 22–20.
Zastrzega się prawo unieważnienia przetargu bez podania przyczyn.

Zarząd SM.

(7785)

Panasonic

Nasz fax to Panafax, a Pana fax?



Pamięta
Przekazuje
Przypomina

- cyfrowa automatyczna sekretarka
- transmisja strony A4 w czasie **10 sekund!**
- automatyczne przekazywanie nagranych informacji/dokumentów pod zaprogramowany numer
- wielokrotne kopiowanie z wykorzystaniem 64 stopniowej skali półtonów

UF-V60

Sprzedaż homologowanych przez Panasonic Polska faxów prowadzą:

BIAŁYSTOK	BIATEL, ul. Waszyngtona 1
	TELE INTER COMM., Al. 1000-lecia Państwa Polskiego 4
EŁK	UNIWERSUS, ul. Kościuszki 24
GIŻYCKO	UNIWERSUS, ul. Pionierska 3
SUWAŁKI	SATORI, ul. Moniuszki 20
	STARFAX, ul. Paweckiego 12
	UNIWERSUS, ul. Noniewicza 40

Oryginalny produkt tylko z oryginalną kartą gwarancyjną Panasonic Polska Sp. z o.o.



Panasonic Panasonic Polska Sp. z o.o.,
Al. Jerozolimskie 65/79, 00-679 Warszawa, **tel. 630 61 01**

Producent wysokiej klasy kosmetyków
(ponad 200 pozycji)
poszukuje

PRZEDSTAWICIELI HANDLOWYCH

do obsługi sklepów na teren: Łomża.
Wymagane:
- samochód,
- telefon,
- zarejestrowana działalność gosp.

MERKOTEX, P-ń,
(0-61) 68-48-84, 68-46-86.

(7558)

Państwowy Ośrodek Maszynowy w Augustowie, ul. Tytoniowa 4

posiada do wydzierżawienia

- pomieszczenie magazynowe o pow. 222 mkw.
- pomieszczenie przystosowane jest do prowadzenia działalności handlowej.

Informacje uzyskać można pod nr telefonu 34–76.

(7745)

FIMOT EŁK
ul. Słowackiego 11
tel./fax (0-87) 10-31-03, 10-48-40

AUTORYZOWANY DEALER
FABRYKA SAMOCHODÓW W LUBLINIE
LUBLIN

wszystkie typy
CENY FABRYCZNE
gotówka, raty, leasing

7439

FIMOT EŁK
Montujemy:
radioodtwarzacze
instalację gazową Bedini
(z zachowaniem gwarancji)
autoalarmy "Silicon"
Wykonujemy zabezpieczenia antykorozyjne.

7654

FIMOT EŁK
ul. Słowackiego 11
tel./fax (0-87) 10-31-03, 10-48-40
AUTORYZOWANY DEALER
FSO
NYSA C-15
FSO - TRUCK
gotówka, raty, leasing
w rozliczeniu przyjmujemy używane samochody

7437

PH „MADBUD" oferuje w cenach producentów i w cenach hurtowych
- *– stolarka budowlana*
- *– ościeżnica*
- *– suprena*
- *– płyta wiórowa*
- *– płyta pilśniowa*
- *– schody strychowe*
- *– listwy*
- *– kasetony*
- *– gwoździe*

Zapraszamy od 8.00 do 16.00, sobota od 8.00 do 12.00 Zambrów, ul. Handlowa tel. (0–86)71–39–64.

(7770)

Zespół Szkół Rolniczych
Gospodarstwo Pomocnicze
w Ostrożanach,
gm. Drohiczyn

ogłasza przetarg na nw. sprzęt:

➢ 1. Ciągnik C-330 – szt. 1
➢ 2. Ciągnik C-360 – szt. 2

Przetarg odbędzie się w dniu 21.11.1995 r. o godz. 10.00 w siedzibie gospodarstwa.

Wadium w wysokości 10% ceny wywoławczej należy wpłacić w kasie gospodarstwa do godz. 9.30 w dniu przetargu.

Zastrzega się unieważnienie przetargu bez podania przyczyny.

(7776)

Rejon Energetyczny Białystok Miasto przeprasza odbiorców energii elektrycznej za przerwy w dostawie, które wystąpią:

- *– 20.11.95 r. w godz. 8.00 – 14.00 (wyłączenie na ok. 3 godz.)ulice:Łącznikowa,Aliny, Krzyżowa, Raginisa od Zgody do Krzyżowej.*
- *– 21.11.95 r. w godz. 8.00 – 16.00 ulice: Satelitarna, Marsa, Komarowa, Jowisza, Rakietowa.*
- *– 20.11.95 r. w godz. 8.00 – 10.00 ulica Mieszka I – pawilon handlowy „Agricop" przy bloku 19a*
- *– 21.11.95 r.w godz. 8.00 – 14.00 ulice: Mickiewicza 25,27,33,38/1, 40, 42,44A, Orzeszkowej 25, Słowackiego 2a, Konopnickiej 2, 2a, 4, Słowackiego – sieć napowietrzna, Mickiewicza od Orzeszkowej do Augustowskiej – sieć napowietrzna, Grottgera –Technikum Elektryczne i warsztaty BZPW.*
- *– 21.11.95 r. w godz. 8.00 – 12.00 ulica Mieszka I 12,14,16 –pawilony handlowe i ADM,*
- *– w dniach 20–21.11.95 r. w godz. 8–14 ulice: 27 Lipca od Wasilkowskiej do Krańcowej, Jesienna, Gradowa, szkoła i przedszkole,*
- *– 22.11.95 r. w godz. 8–14 ulice: Wiejska 72, 74, 74A, 76, 78, Kręta 8, 8/1,*
- *– 23.11.95 r. w godz. 8–14 ulice: Sienkiewicza 2, Legionowa 2, 2/1, 4, 6, Rynek Kościuszki 3, Biblioteka Wojewódzka, Kilińskiego 8, 10, 12, 14,*
- *– w dniach 23–24.11.95 r. w godz. 8–14 ulice: Bema, Młynowa, Lubelska, Przechodnia, Łukowska, Ostrowiecka, Angielska, Kielecka, Kurpiowska, Kochanowskiego, Toruńska, Mohylowska, Witebska, Kopernika,*
- *– 24.11.95 r. w godz. 8–14 (wyłączenie na ok. 3 godz.) ulice: Wyspiańskiego, Moniuszki, Matejki, Norwida, Wysockiego, Karpowicza, Krasickiego, Gaszkiewicza, Partyzantów, Armii Ludowej,*
- *– 24.11.95 r. w godz. 8–15 ulice: Wieniawskiego, Makowa, Harnasiów, Chabrowa, Moniuszki, Dunikowskiego, Ogińskiego, Chełmońskiego, Wschodnia, Tarasowa.*

MIEJSCOWOŚCI:

- *– 22.11.95 r. w godz. 9–13 w Zaściankach.*

W związku z planowanymi wyłączeniami energii elektrycznej, podanymi wyżej, nastąpią kilkuminutowe zaniki napięcia dla części osiedli, do których te ulice należą. Wyłączenie dotyczy również zakładów usługowych, warsztatów rzemieślniczych i sklepów przy tych ulicach.

Bliższych informacji udziela Pogotowie Energetyczne tel. 991.

(7806)

ZA TREŚĆ REKLAM I OGŁOSZEŃ REDAKCJA NIE ODPOWIADA

Dzień dobry
POŻYTECZNE WIADOMOŚCI I CIEKAWE SPRAWY
BIAŁYSTOK
DODATEK MIEJSKI „GAZETY WSPÓŁCZESNEJ"
ŚRODA 15.11.1995

Zapisane wczoraj

● Kilka minut po godz. 9 jeden z pasażerów autobusu linii „26" zorientował się, że został okradziony. Niestety, sprawcy nie ujęto, a wraz z nim ulotnił się portfel z zawartością około 80 zł.

● Kilkanaście minut później policji zgłoszono inną kradzież. Tym razem złodzieje grasowali w budynku FUW przy ul. Skłodowskiej. Młodej kobiecie skradziono portfel i ponad 200 zł.

● W nocy, z poniedziałku na wtorek, nieznani sprawcy włamali się do magazynu firmy POLISANDER w Zaściankach. Zabrali kilka narzędzi stolarskich, szlifierkę i wiertarkę modelową. Straty oszacowano na 3.700 zł.

(rs)

Dla niepełnosprawnych

Bezpłatny przejazd na wybory

Zakład Obsługi Komunikacji Miejskiej w Białymstoku informuje, że 19 listopada osoby niepełnosprawne, uprawnione do korzystania z samochodów inwalidzkich, mogą skorzystać z bezpłatnego przejazdu (na terenie Białegostoku) do lokalu wyborczego i z powrotem do miejsca zamieszkania.

Zamówienia należy składać do 17 bm. (do godz. 15) pod numerem tel. 423-603 – celem ustalenia godzin przejazdu.

Dziś w Biurze Rady Miejskiej, mieszczącym się przy ul. Słonimskiej 1, pokój nr 607, dyżuruje wiceprzewodniczący Józef Klim (w godz. 9-11). Tel. 411-336. Dyżury przewodniczącego Rady Miejskiej i wiceprzewodniczących mają stałe terminy – w poniedziałki, wtorki, środy i czwartki.

Gwarancja może być krótka ale i tak towar można reklamować przez rok

Producenci kiwają klientów

W ostatnim czasie na białostockim rynku nasiliło się zjawisko udzielania krótkoterminowych gwarancji na artykuły przemysłowe – stwierdza Państwowa Inspekcja Handlowa. Nieświadomi klienci nie wiedzą, że producenci powołują się na... nie istniejące już przepisy.

Szczególnie dużo jest przypadków sprzedaży obuwia z 3-miesięczną gwarancją. Producent zastrzega w dołączonym do towaru paragonie, że reklamacje po tym terminie nie będą przyjmowane. Tymczasem obowiązujące przepisy stanowią, że artykuły przemysłowe, niezależnie od tego, czy mają gwarancję, można reklamować z tytułu tzw. rękojmi przez rok od daty zakupu. Te towary, na które jest gwarancja 12-miesięczna, można reklamować dodatkowo przez następne 3 miesiące.

– Kiedyś był wykaz towarów, na które trzeba było wystawiać karty gwarancyjne. Teraz to nie obowiązuje – mówi Helena Łazowska, zastępca okręgowego inspektora PIH w Białymstoku.

Oznacza to, że jeśli ktoś kupił np. zegarek bez gwarancji, może go oddać do reklamacji w ciągu roku, jeśli okaże się wadliwy. Odpowiedzialny za jego naprawę jest sklep.

Zdaniem PIH, wielu klientów nie zgłosi się z reklamacją butów z „krótkoterminową gwarancją" tylko dlatego, że będzie wierzyła w to, co twierdzi producent. Ci klienci, którzy mimo wszystko reklamują towar po upływie 3 miesięcy, są odsyłani z kwitkiem przez sprzedawców. Właściciele sklepów zasłaniają się bowiem przepisem prawnym, już nie istniejącym, na który powołuje się producent – uchwałę Rady Ministrów z 1983 r.



PIH podkreśla, że jest to przykład, jak przedsiębiorczy i „pomysłowi" handlowcy mogą wykorzystać gwarancję, stworzoną dla konsumentów, do ochrony swoich interesów. Kupcy zaś często nie wiedzą, jakie prawa mają oni i klienci.

MN
Fot. I. Wysocki

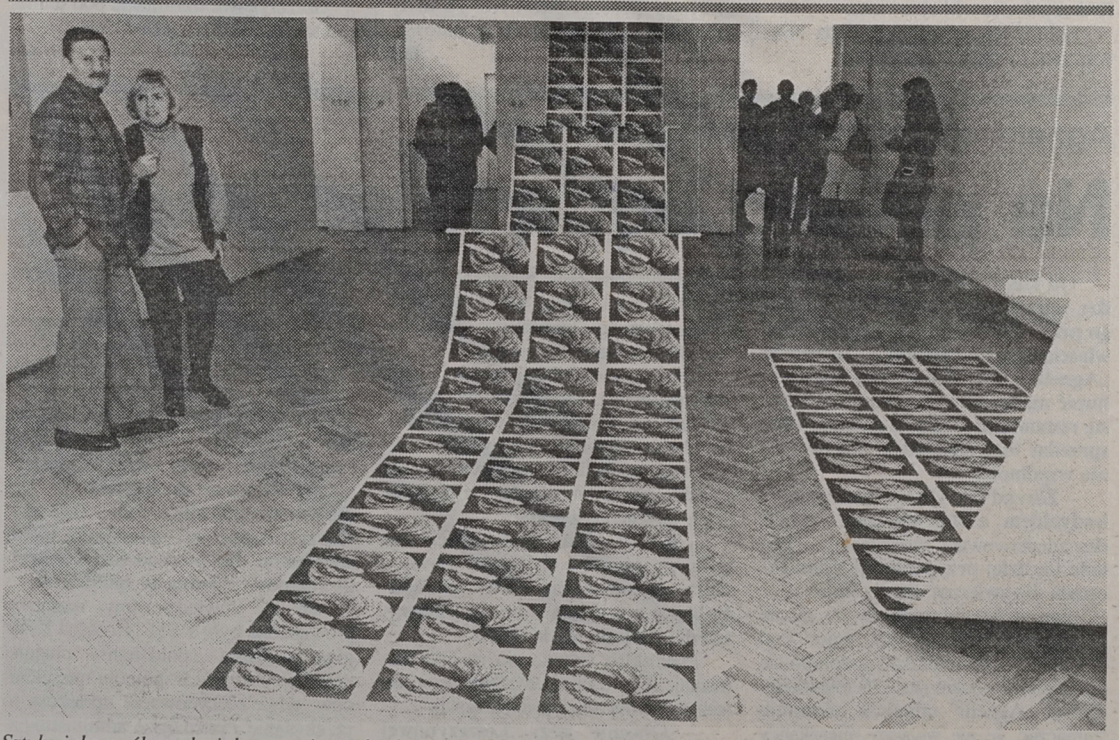

Sztuka jako myśl, sztuka jako energia – takie hasło nosi wystawa VI Międzynarodowego Triennale Rysunku we Wrocławiu, jaką otwarto wczoraj w Galerii Arsenał. Uroczystość otwarcia poprzedziły wykłady na temat sztuki współczesnej i film Ośrodka TVP Wrocław pt. „Wrocławskie Triennale".
Fot. I. Wysocki

Ogólnopolskie seminarium w sprawie przejmowania szkół przez samorządy odbędzie się w Białymstoku

Wątpliwości jest wiele

Dziś zaczyna się trzydniowe seminarium poświęcone pracom nad reformą edukacji oraz problemowi przejmowania szkół przez samorządy lokalne. Swój udział zapowiedzieli przedstawiciele MEN, największych miast Polski i parlamentarzyści.

Najważniejszy problem, nad którym dyskutować będą zaproszeni goście, dotyczy prac nad modyfikacją ustroju szkolnego i jego obecnego stanu. Swój udział w seminarium, zorganizowanym przez regionalną sekcję oświaty „S", zapowiedział podsekretarz stanu w MEN prof. Stefan Pastuszka. Ma on zreferować stan prac nad nową reformą oświaty polskiej oraz zapoznać się z wątpliwościami samorządowców. Ci ostatni bowiem, już od stycznia, odgrywać będą istotną rolę w kształtowaniu oświaty. Od nowego roku wszystkie szkoły podstawowe, a z czasem i średnie, przejęte zostaną przez samorządy lokalne. Dzisiejsze i jutrzejsze spotkanie będzie też okazją do wyjaśnienia niektórych spraw związanych z przejmowania szkół. Będzie też możliwość podzielenia się doświadczeniami. Uczestnikami seminarium są przedstawiciele Związku Miast Polskich, m.in. prezydenci Gdyni, Wrocławia, Częstochowy i Krakowa, którzy wcześniej przejęli szkoły podstawowe.

– Zaprosiliśmy też dyrektorów prawie wszystkich departamentów w MEN, by wyjaśnili wszystkie wątpliwości związane z nadzorem pedagogicznym i finansowaniem placówek oświatowych – mówi Jędrzej Łucyk, szef białostockiej „Solidarności" nauczycielskiej. **– Chcemy w czasie tych dwóch dni poruszyć jak najwięcej spraw związanych z oświatą.**

Dziś seminarium rozpocznie się o godz. 14, zaś jutro o godz. 11 w auli Zespołu Szkół Mechanicznych.

(rs)

Połowa samochodów dostawczych PSS „Społem" jeździ już na gazie

Opłaca się nie dymić

PSS „Społem" w Białymstoku udało się już połowę samochodów dostawczych, czyli 25, przestawić na napęd gazowy. Spółdzielnia likwiduje stopniowo kotłownie opalane węglem (zostało ich 15), wymienia urządzenia chłodnicze starego typu, których agregaty zawierają szkodliwy freon. Okazuje się, że te proekologiczne wydatki nawet się opłacają.

Podpisanie przez Polskę międzynarodowych dokumentów protokołu montrealskiego (wraz z poprawkami) i tzw. konwencji wiedeńskiej, nakłada na przedsiębiorstwa obowiązek wyeliminowania z użycia, do końca tego roku, freonu R-12. Gaz ten niszczy warstwę ozonu w atmosferze.

– Wymiana tak dużej liczby urządzeń chłodniczych, w których znajduje się freon R-12, na bardziej ekologiczne – z freonem R-22, nie jest łatwa – mówi Krystyna Sosińska, prezes PSS „Społem". **– Zaczynamy więc od placówek remontowanych i nowych. 25 proc. posiadanych przez nas komór chłodniczych oraz lodówek i zamrażarek przenośnych to urządzenia z freonem ekologicznym. Wymianę pozostałych planujemy zakończyć w 1997 r.**

Ma to również znaczenie ekonomiczne. Uzupełnienie zużycia 1 kg freonu R-12 powoduje wydatek 32 zł, a opłata za wprowadzenie tej samej ilości do atmosfery – 61,8 zł. Natomiast freon ekologiczny R-22 – kosztuje 9,5 zł za 1 kg, a opłata – 0,17 zł.

Wszystkie proekologiczne działania PSS „Społem" finansuje przede wszystkim ze środków własnych. Jedynie na wymianę urządzeń ze szkodliwym freonem spółdzielnia otrzymała dofinansowanie w postaci taniego kredytu z Wojewódzkiego Funduszu Ochrony Środowiska w Białymstoku.

– Poza świadomością i satysfakcją, że mniej zatruwamy środowisko, mamy też wymierne korzyści finansowe – mówi K. Sosińska. **– W tym roku opłaty za tzw. korzystanie ze środowiska naturalnego zmniejszyły się o blisko 75 proc., w porównaniu z rokiem 1994.**

(bs)

Wydział Spraw Obywatelskich Urzędu Miejskiego informuje, że zaświadczenia o prawie do głosowania w II turze wyborów prezydenckich wydawane są w budynku UM przy ul. Branickiego 9, pokój nr 115 (I piętro). Do 16 bm. w godz. 7.30-17.30, a 17 bm. w godz. 7.30-20.

Zarząd Miasta zapoznał się z działalnością Miejskiego ZOZ

Pięć razy u lekarza

Każdy białostoczanin w tym roku korzystał już średnio ponad pięć razy z porady lekarzy podstawowej opieki zdrowotnej. Przeciętny koszt takiej porady wyniósł 7,34 zł. Mówiono o tym na posiedzeniu Zarządu Miasta, na którym przedstawiona została działalność Miejskiego Zespołu Opieki Zdrowotnej.

Miejski ZOZ w Białymstoku to 21 przychodni, w tym 16 rejonowych, cztery specjalistyczne i jedna akademicka, szpital o 91 łóżkach, a także dwa ośrodki – diabetologiczny oraz rehabilitacji dzieci z porażeniem mózgowym.

Dostępność i jakość usług zależna jest od posiadanej bazy. Nie jest ona zła. Wszystkie nowe dzielnice mają wybudowane pełnoprofilowe przychodnie, z wyjątkiem rozwijającego się osiedla na Nowym Mieście. Potrzebna jest tam bardzo przynajmniej poradnia dla dzieci lub rodzinna; obecnie wszyscy mieszkańcy korzystają z odległych sąsiednich przychodni rejonowych.

W tym roku gmina Białystok przydzieliła Miejskiemu ZOZ, 60 tys. zł na pilne naprawy dachów na pięciu obiektach: prace zostały wykonane latem. Dotacja celowa z budżetu miasta w kwocie 129 tys. zł pozwoli też na przeprowadzenie niezbędnego remontu Szpitala Miejskiego przy ul. Sienkiewicza. Rozpocznie się on na początku grudnia. Wymieniona zostanie przy okazji winda; dozór techniczny dopuścił warunkowe jej użytkowanie tylko do końca roku. Połowa sumy na ten cel pochodzić będzie z Funduszu Rehabilitacji.

Jeśli chodzi o zatrudnienie, to personel medyczny stanowi 83 proc. pracowników Miejskiego ZOZ, obsługa i personel niższy – 13,8 proc., a administracja – tylko 3,2 proc. Brakuje pielęgniarek środowiskowych: na każdą przypada 3.247 podopiecznych, przy normie 1 – 2,5 tys. podopiecznych.

Do końca września br. przychodnie odnotowały ponad 1,5 mln udzielonych porad. Oznacza to, że w bieżącym roku każdy białostoczanin był u lekarza zatrudnionego w Miejskim ZOZ przynajmniej pięć razy. Koszt porady wynosi przeciętnie 7,34 zł. Składa się nań płaca personelu, opłaty eksploatacyjne, koszt badań diagnostycznych, leków i odczynników.

Najdroższe są badania diagnostyczne, których liczba w latach 1988-94 wzrosła 4-krotnie, a cena materiałów – 2-krotnie.

Zadłużenie Miejskiego ZOZ, wynoszące na koniec 1994 roku 907.900 zł, wzrosło 31 października br. do 1.224.606 zł. Nie spłacone zobowiązania dotyczą przede wszystkim energii cieplnej i elektrycznej, leków i odczynników. Analiza wydatków rzeczowych od 1991 roku wyjaśnia przyczynę rosnącego zadłużenia: otóż przy konstrukcji nowego budżetu, nie brało się pod uwagę budżetu wykonanego w roku ubiegłym, a przyznanego. Był on więc regularnie niewystarczający, a wskaźnik wzrostu niższy od inflacji.

Działalność gospodarcza Zespołu (wynajmowanie pomieszczeń, reklamy) przyniosła w tym roku 327.528 zł. Ta kwota pozwoliła na finansowanie niektórych leków i preparatów diagnostycznych. Na działalność bieżącą wpłynęła też dotacja z budżetu miasta, w kwocie 600 tys. zł. Do końca roku ma ona wzrosnąć o dalsze 150 tys. zł.

(a)

Handlowcy muszą pogodzić się z tym, że Białystok staje się miastem ciasnym – usłyszeliśmy w Urzędzie Miejskim

Zakaz utrzymany

W ostatnich dniach dużo miejsca poświęcaliśmy sprawie parkowania w centrum miasta. Dotyczy to głównie ulicy Sienkiewicza i obowiązującego tam zakazu zatrzymywania się i parkowania na jezdni i chodniku. Właścicielom sklepów trudno pogodzić się z tym.

Na wysokości „Milanówka" znajduje się znak informujący, że samochody z zaopatrzeniem mogą zatrzymywać się tu w godz. od 18 do 7, a więc dokładnie wtedy, kiedy sklepy są zamknięte. Handlowcy próbowali wyładowywać towary w bramach kamienicy, ale natychmiast powiadamiana była o tym straż miejska, która wlepiała mandaty.

Właściciele okolicznych sklepów, całkowicie pozbawieni możliwości wyładowania towaru, kilkakrotnie interweniowali u władz miejskich. Obiecano im, że komisja zbada możliwość czasowego parkowania i w najbliższym czasie podejmie w tej sprawie decyzję.

Jak się wczoraj dowiedzieliśmy w Wydziale Gospodarki Komunalnej i Mieszkaniowej, decyzja w tej sprawie już zapadła i istniejący obecnie zakaz został utrzymany.

– Musimy przyzwyczaić się do tego, że Białystok powoli staje się miastem ciasnym – usłyszeliśmy w Urzędzie Miejskim. **– Sienkiewicza jest jedną z najbardziej zatłoczonych ulic i parkowanie tam będzie utrudniało ruch pieszy i samochodowy. Niestety, jedna ze stron musi ponosić negatywne skutki tego, że robi się tu coraz tłoczniej.**

W planach jest wybudowanie parkingu między rzeką Białą a restauracją Grodno. To jednak nie urządza ani dostawców przyjeżdżających tu głównie w godzinach pracy, ani właścicieli sklepów.

(rs)

Fot. I. Wysocki



Z sądowej wokandy

Na kurczaki i inne wydatki

Półtora roku więzienia i trzy tysiące złotych grzywny dostał jeden z mieszkańców Bociek, który od stycznia do listopada 1992 roku brał kredyty bez pokrycia i realizował „lewe" czeki.

Eugeniusz S. działał na terenie całego województwa. Przeważnie w bankach spółdzielczych, gdzie brał kredyty i realizował czeki bez pokrycia.

Pierwsze nadużycie odnotowano w styczniu 1992 roku. Wówczas to rolnik zgłosił się do Banku Spółdzielczego w Boćkach, prosząc o udzielenie kredytu obrotowego na produkcję kurcząt. Klient wyglądał poważnie, miał odpowiednie dokumenty i nic nie wyglądało na to, że 37 tys. kredytu rozpłynie się wraz z kredytobiorcą.

Kolejne oszustwo Eugeniusza S. miało miejsce w listopadzie 1992 r., w tym samym banku. Zrealizował wówczas czek bez pokrycia na kwotę 500 złotych. Dokładnie trzy dni później sprawa się powtórzyła. Tym razem w białostockim Banku Spółdzielczym, gdzie panu S. wypłacono 500 zł, których już nie miał na swoim koncie. Tego samego dnia, 16 listopada, w siemiatyckim Banku Spółdzielczym wypłacono mu 500 zł.

We wrześniu Sąd Wojewódzki w Białymstoku skazał go na 1,5 roku pozbawienia wolności w zawieszeniu na 4 lata oraz 3 tys. zł grzywny, zarzucając mu zagarnięcie mienia spółdzielczego na kwotę 38.500 zł.

(rs)

W czwartek godz. 11.15 – 12.00

Zmiany tras autobusów

Zakład Obsługi Komunikacji Miejskiej w Białymstoku informuje, że w związku z zamknięciem dla ruchu ulic: Mickiewicza (od Elektrycznej do Świętojańskiej), Świętojańskiej (od Mickiewicza do Warszawskiej), J. K. Branickiego (w rejonie Świętojańskiej), Warszawskiej (od Świętojańskiej do Piastowskiej) – 16 listopada w godz. 11.15 – 12.00 nastąpią zmiany w kursowaniu autobusów:

1) Autobusy linii 2, 5, 8, 13 będą kursować na trasie zastępczej przez ul. J. K. Branickiego;

2) Autobusy linii 4, 7 będą kursować w obu kierunkach ulicami: Lipowa – Sienkiewicza – Legionowa – Skłodowskiej – Podleśna – Mickiewicza i dalej stałymi trasami;

3) Autobusy linii 19 będą kursować w obu kierunkach ulicami Kopernika – Zwierzyniecka – Mickiewicza.

Na trasach zastępczych będą obowiązywały istniejące przystanki.

Spotkanie pielgrzymów

Wszystkich wiernych oraz ludzi nie związanych z Kościołem ksiądz Jan Filewicz zaprasza na mszę, która odprawiona będzie w najbliższą niedzielę o godz.14.30 w kościele Błogosławionej Jadwigi na Słonecznym Stoku.

Na mszy spotkają się uczestnicy białostockich pielgrzymek do Wilna, Medziugorie i Częstochowy. Szczególne zaproszenie kierowane jest do osób chorych i niepełnosprawnych. Po mszy przewidziane jest spotkanie i rozmowa.

BK

Ratownik medyczny

Zespół Szkół Medycznych w Białymstoku prowadzi nabór chętnych do zdobycia zawodu ratownika medycznego. Do ZSM przy ul. Ogrodowej 23 mogą zgłaszać się mężczyźni w wieku 18-25 lat. Chętni przyjmowani są do 8 stycznia 1996 r.

Nauka jest bezpłatna, trwa 2 lata.

Dydaktyczne zajęcia prowadzone są w pogotowiu ratunkowym i straży pożarnej. Tu można nauczyć się pływania, walk wschodnich, a także języka migowego.

Szczegółowe informacje pod numerem tel. 321-292 lub 416-212 w. 67.

(arka)



Na osiedlu komunalnym przy ul. Barszczańskiej

Dwa bloki do odbioru

31 grudnia 1995 r. zakończy się pierwszy etap budowy osiedla komunalnego przy ul. Klepackiej w Białymstoku. W przyszłym roku rozpocznie się drugi, dwuletni etap tej inwestycji.

Według zamierzeń, na powierzchni 2,6 ha, u zbiegu ul. Barszczańskiej i Klepackiej, ma zostać zbudowanych jedenaście dwu– i trzykondygnacyjnych budynków mieszkalnych. W sumie 362 mieszkania o powierzchni użytkowej 12,9 tys. metrów. Urząd Miejski, który przystąpił do realizacji osiedla komunalnego w połowie 1993 r., jak do tej pory przekazał 200 mieszkań w sześciu domach.

W tej chwili na odbiór czekają kolejne dwa bloki, w których znajdować się będzie 77 mieszkań. W końcu listopada i w grudniu gotowe będą trzy budynki z około 80 mieszkaniami. Rozbudowa osiedla komunalnego będzie prowadzona wiosną przyszłego roku. W drugim etapie wybudowanych zostanie 268 mieszkań w trzech kompleksach budynków. Całość prac na osiedlu przy ul. Barszczańskiej ma się zakończyć w 1997 r.

(RR)

Fot. I. Wysocki

Agnella chce przekazać blok spółdzielni

Na pewno będą mieszkać

Od kilku miesięcy trwa spór między mieszkańcami bloku zakładowego przy ulicy Leszczynowej 55 a jego właścicielem – Fabryką Dywanów „Agnella" S.A. Mieszkańcy chcą wykupić mieszkania na własność i zająć się remontami – zarząd zakładu chce sprzedać blok spółdzielni bez tworzenia wspólnoty.

– Zarząd fabryki nie interesuje się budynkiem, a blok niszczeje – twierdzą zdenerwowani mieszkańcy. **– Lokale bardziej przypominają pomieszczenia dla zwierząt niż dla ludzi.**

Zarząd fabryki tłumaczy się, że nie ma funduszy na tego typu prace. Pod prośbą o wykup mieszkań podpisało się kilkadziesiąt rodzin (na 110 mieszkań). Zarząd „Agnelli" odmówił lokatorom tłumacząc, że nie wszyscy mieszkańcy wykupią swoje lokale, a wówczas firma i tak będzie musiała dokładać do budynku. Jako agrument podano też bezskuteczne próby sprzedania bloku spółdzielni mieszkaniowej. „Nikt nie chce kupić zdewastowanego budynku" – pisał zarząd zakładu do mieszkańców.

Lokatorzy na własny koszt remontują mieszkania, najbardziej jednak zniszczona jest stolarka okienna i instalacje. Oprócz tego ludzi męczy ciągła niepewność, czy lada chwila pracownik nie zostanie zwolniony z pracy, a jego rodzina wyrzucona z domu.

– Każdy z nas może stracić nie tylko pracę, ale i dach nad głową – skarżą się mieszkańcy. **– Chęć sprzedaży bloku z zyskiem stała się ważniejsza dla zakładu niż los ludzi.**

Pogłoski o wyrzucaniu na bruk dementuje Jerzy Talecki, dyrektor do spraw techniczno-inwestycyjnych „Agnelli".

– Obecnie przy Leszczynowej mieszkają ludzie, którzy nie pracują w fabryce i nikt ich nie wyrzuca – twierdzi. **– Zapewniam wszystkich, że mieszkań nie stracą, nawet jeśli przestaną pracować w„ Agnelli".**

W tym roku blok ocenili rzeczoznawcy, bowiem zakład chce go sprzedać. Niedawno odnowiono balkony, za rok planowany jest remont klatek schodowych.

– Z chwilą sprzedaży części mieszkań powstałaby wspólnota, w której zakład i tak miałby udziały. Musielibyśmy dopłacać do interesu, co jest dla nas nieopłacalne – mówi Talecki. – **Korzystniejsze jest sprzedanie bloku spółdzielni. Już prowadzimy konkretne rozmowy z jedną ze spółdzielni.**

Jak się dowiedzieliśmy, rozmowy prowadzone były z SM „Rodzina Kolejowa". Każda spółdzielnia chętniej przejmie blok bez wspólnoty mieszkańców, gdyż zdecydowanie upraszcza to przekazanie i późniejsze administrowanie. Z tego powodu zakład wstrzymuje się ze sprzedażą mieszkań lokatorom.

BK

Laureat Konkursu Chopinowskiego wystąpi w Białymstoku

Muzyczne wydarzenie

Andrey Ponochevny, zdobywca wyróżnienia i nagrody specjalnej na XIII Międzynarodowym Konkursie Pianistycznym im. Fryderyka Chopina, wystąpi w Białymstoku wraz z orkiestrą symfoniczną Zespołu Placówek Kształcenia Artystycznego.

Koncert, określony przez dyrektora ZPKA, Stanisława Olędzkiego, jako sensacyjny, odbędzie się dziś o godz. 19 w Filharmonii Białostockiej.

W pierwszej części wystąpi Orkiestra Kameralna Państwowego Liceum Muzycznego i wiolonczelistka Katarzyna Lisowska, absolwentka ZPKA. W programie: Jan Sebastian Bach – Aria z III Suity d-dur, Paweł Bartłomiej Sydor – Hymn na orkiestrę smyczkową, Witold Lutosławski – Grave: Metamorfozy na wiolonczelę i orkiestrę smyczkową.

Trzeba dodać, że P.B. Sydor jest białostoczaninem, uczył się gry na fortepianie w Państwowej Szkole Muzycznej I stopnia. Od 1989 roku studiuje w USA (fortepian, dyrygentura, kompozycja), obecnie kompozycję w Juliard School of Musik w Nowym Jorku, pracując jednocześnie jako asystent profesora i prowadząc zajęcia z teorii kompozycji.

Zdobył wiele nagród kompozytorskich. Po raz drugi wygrał Juliard Composers Competition, przedstawiając Hymn oparty na motywach Mazurka Dąbrowskiego, a dedykowany swojej pierwszej nauczycielce muzyki, przedwcześnie zmarłej Teresie Król. Utwór ten został po raz pierwszy wykonany w kwietniu 1995 roku w Lincoln Center w Nowym Jorku.

Następnie Orkiestra Symfoniczna ZPKA wykona Suitę „Moja matka gęś" Maurycego Ravela.

W drugiej części Andrey Ponochevny, z towarzyszeniem tejże orkiestry, grać będzie I Koncert Fortepianowy e-moll op. 11 Fryderyka Chopina. Dyryguje Roman Zieliński.

Andrey Ponochevny pochodzi z Mińska na Białorusi. Jest jeszcze studentem, ale już laureatem licznych nagród. Na XIII Konkursie Chopinowskim otrzymał III wyróżnienie i nagrodę specjalną im. Jerzego Żurawlewa.

(a)

W kawiarni „Fama"

Niebo do wynajęcia

VII edycja Teatrzyku Piosenki „Fama" miała charakter niecodzienny. Występujący w poniedziałek Robert Kasprzycki zaprezentował się bowiem nie tylko jako krakowski pieśniarz, „który musi być bardzo mroczny i niezrozumiały", ale także jako wykonawca piosenek, które z powodzeniem mogłyby się znaleźć w repertuarze Kabaretu OTTO.

Na co dzień Kasprzycki występuje z zespołem, tworzonym przez bas, perkusję i akordeon lub puzon. Jego występy są zwykle „bardziej głośne niż kolegów" i stąd nazywane przez niego samego „ryczytalem". Mimo tego że w „Famie" Kasprzycki wystąpił tylko z gitarą, w jego muzyce było – jak na piosenkę literacką – wiele dynamiki przeplatającej się z bardzo spokojnymi, czasem nawet monotonnymi fragmentami. Taka właśnie była rozpoczynająca występ piosenka „Miejsca, przedmioty, kształty, drzwi". Potem przyszedł czas na mroczną, niespokojną trylogię pieśniarską, rozpoczynającą się piosenką „Brudny autobus do stacji Golgota". „Niezrozumiałą" część występu zakończył wspaniały utwór „Niebo do wynajęcia".

Kabaret w wykonaniu Kasprzyckiego rozpoczął się pełnym autoironii i żartów wstępem. Piosenka „Sam wiesz" stanowiła uroczo cyniczny komentarz do występów scenicznych Kasprzyckiego. Hitem był utwór „Unplagiat", czyli „Smells Like Teen Spirit" Nirvany, rozpoczynający się inwokacją z „Pana Tadeusza". W kolejnych utworach krakowski bard – kabareciarz nie oszczędzał nikogo i niczego. Dostało się disco polo, politykom, Jerzemu Połomskiemu, Bobowi Dylanowi, Justynie Steczkowskiej, Jackowi Kaczmarskiemu i wielu innym. Doskonałe były „Kopać inaczej" zespołu De Mony, zadedykowane saperom z Jednostek Nadwiślańskich oraz „Sen o potędze" Sutki Buflera z wiejskim tekstem zaśpiewanym a'la Waldemar Pawlak.

Po serii dowcipów o Stierlitzu, Chruszczowie i Kubusiu Puchatku Kasprzycki zagrał nieporównywalnie bardziej poważną piosenkę „Ja nie śpię, ja śnię". Na bisy, których publiczność wymogła aż sześć, zaśpiewał m.in. „Kiedyś powrócisz do kraju" z pięknym tekstem Brodskiego, utwór z repertuaru Paula Simona i Arta Garfunkela oraz „List, a właściwie dwa". Skończyło się na nostalgii.

Sebastian Michałowski

WERNISAŻ NA POLITECHNICE

Dzisiaj o godz. 18 nastąpi otwarcie wystawy rysunków Zdzisława Parczyńskiego. Wernisaż ten zainauguruje działalność Klubu Pracowników Politechniki Białostockiej w nowej siedzibie przy ul. Zwierzynieckiej 10 (budynek stołówki). Zdzisław Parczyński jest białostockim twórcą – malarzem i grafikiem. Ostatnio zajmuje się projektowaniem szaty graficznej oraz ilustrowaniem książek. Na wystawie w Klubie Pracownika PB pokaże swoje najnowsze rysunki.

(jaw)

WYSTAWA KONICZKA

W czwartek, 16 bm., w galerii ZPAP „Marszand" przy Rynku Kościuszki odbędzie się otwarcie wystawy malarstwa Krzysztofa Koniczka pt. „Kulisty świat". Początek o godz. 17.

OBRAZ

W piątek, 17 bm. o godz. 18, Muzeum Okręgowe zapowiedziało wernisaż wystawy tzw. Grupy Pięciu, czyli Alicji Chorociej, Mikołaja Wołkowyckiego, Wiesława Jurkowskiego, Janusza Debisa i Andrzeja Dworakowskiego, która pokaże swoje prace pod wspólnym hasłem „Obraz".

MŁODZI W PIOSENCE

17 bm. o godz. 19 Białostocki Ośrodek Kultury zaprasza do kawiarni artystycznej „Fama" na kolejną edycję cyklu „Młodzi w piosence". Tym razem z recitalem wystąpi Ewa Kuleszyńska, uczennica Prywatnej Szkoły Estradowej „Centrum".

ZAGRA DAAB

W sali kina „Forum" (17 bm.) zagra zespół Daab. Kapela istnieje już od 12 lat, a na koncercie w Białymstoku pokaże wszystko, co najlepsze i najnowsze w ich dorobku. Znawcy twierdzą, że Andrzej Zeńczewski i jego formacja to prawdziwy areopag polskiego reggae.

(tal)

Hey razy dwa

W czwartek i piątek zagra w Białymstoku supergrupa Hey. Obydwa koncerty rozpoczną się o godz. 18 w klubie „Gwint" przy ul. Zwierzynieckiej.

Od Białegostoku Hey zaczyna wielką trasę koncertową po całej Polsce. Kasia Nosowska i jej kompania będą promować swoją czwartą płytę o wielce enigmatycznej nazwie „?", która miała nawet amerykańską premierę. Nowy album to zwrot zespołu w stronę punka, okraszonego melancholią bardzo osobistych tekstów Kasi. W wywiadach Kasia podkreśla, że jest starsza i bardziej zgorzkniała, ale cieszy się jak dziecko na możliwość klubowego grania w Polsce. Zresztą cały zespół ponoć odczuwa jego „potworny głód".

Fani na pewno nie obrażą się, jeśli Hey w Białymstoku da z siebie wszystko. Swoją drogą, ciekawe, jaki kolor włosów Kasia zaprezentuje tym razem. To może być polska premiera... **(tal)**

Dla Łukasza

Koncert charytatywny zespołów kameralnych Filharmonii Białostockiej, który odbył się w miniony poniedziałek, przyniósł dochód 1.473 zł. Pieniądze przeznaczone są na operację chorego na białaczkę Łukasza.

(a)

IV Studencka Jesień

Żaki świętują

W dniach 18-20 listopada, pod egidą Białostockiego Ośrodka Kultury, odbędzie się w kawiarni „Fama" i sali kina „Forum" czwarta edycja Studenckiej Jesieni. Impreza zainauguruje, jak zwykle, akademicki sezon artystyczny i będzie okazją do świętowania setnego wydania Studenckiej Listy Przebojów Radia Akadera.

Pierwszego dnia, w sobotę, będą grać w kawiarni „Fama" (od godz. 18) zespoły szantowe: Grog, The Pioruners, Mechanicy Szanty oraz Zejman i Garkumpel. Wcześniej, o godz. 15, Zejman i Garkumpel wystąpi z szantami dla dzieci.

Niedziela to już zdecydowanie ostrzejsze klimaty. Zagrają (od godz. 18): Trio Janusza Nastorowicza, Buffo, Marcin Świetlicki i Świetliki oraz Żuki.

Całe przedsięwzięcie zakończy się w poniedziałek mieszanką szantów i piosenki literackiej. O godz. 19 zacznie się koncert, na którym pokażą się: The Pioruners, Marek Dyjak, Mariusz Lubomski, Mirosław Czyżykiewicz i Wolna Grupa Bukowina.

(tal)

Chopin i Paderewski

Rok 1995 w Białymstoku wyjątkowo obrodził w imprezy muzyczne. Zawdzięczamy to nie tylko Filharmonii, prężnymi organizatorami są już także Filia Akademii Muzycznej, Zespół Placówek Kształcenia Artystycznego i Radio Białystok.

Na stałe mamy piątki w Filharmonii i wtorki w Akademii Muzycznej, a ponadto różne okazjonalne koncerty. Dzięki warsztatom polskiej ekipy startującej w Konkursie Chopinowskim, w Pałacu Branickich słuchaliśmy muzyki Fryderyka. W naszym mieście odbywały się kolejne wielkie imprezy: Laboratorium Muzyki Współczesnej, Dni Muzyki Sakralnej, a ostatnio, w minionym tygodniu, Festiwal „Fortepianowe Dzieła Wszystkie Ignacego Jana Paderewskiego", w 135. rocznicę urodzin tego wielkiego kompozytora i pianisty. **(a)**

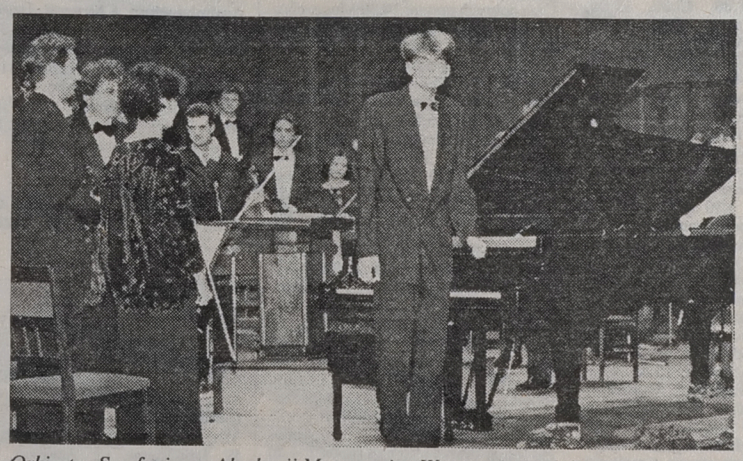

Orkiestra Symfoniczna Akademii Muzycznej w Warszawie, pod dyrekcją Piotra Komorowskiego, i pianista Szymon Błaszyński podczas festiwalowego koncertu wykonali Fantazję polską Paderewskiego. **Fot. A. Zgiet**

REKLAMA REKLAMA REKLAMA REKLAMA REKLAMA REKLAMA REKLAMA REKLAMA REKLAMA REKLAMA REKLAMA REKLAMA REKLAMA REKLAMA REKLAMA REKLAMA

SCHOLA®
KOMPUTERY
KSEROKOPIARKI
KASY FISKALNE
MEBLE BIUROWE
7464
15-453 Białystok, ul.Nowy Świat 2
tel.44-24-24; 42-17-66; tel./fax 42-27-67

DAEWOO
TICO
REWELACYJNY SAMOCHÓD
• pięcioosobowy
• pięciodrzwiowy
• nowoczesny
• ekonomiczny
• solidny - tani
w ciągłej sprzedaży
Zapraszamy:
GIŻYCKO ul. Kętrzyńskiego 12a
tel. (0-878) 55-44
DH "Dominik"
7302

CENTERTEL
Telefony komórkowe
• sprzedaż gotówkowa
• leasing
• autoryzowany montaż
KONRYS ul. Zwycięstwa 8F
tel. 51-63-64
7445
EUROPEJSKI FUNDUSZ LEASINGOWY

FSO
POLONEZ CARO
WERSJE:
1,6 GLI, 1,4 MPI, 1,6 ROVER, 1,9 GLD, TRUCK
KOMFORTOWY
BEZPIECZNY
EKOLOGICZNY
TANI
PRZY ZAKUPIE NIESPODZIANKA !
• duży wybór wersji, kolorów (auto na zamówienie)
• przyjmujemy samochody używane w rozliczeniu
• bardzo korzystne raty (15% do 7 lat) - formalności załatwiamy na miejscu w salonie
• min. wpłata 10% ceny samochodu
• realizujemy przedpłaty na FSO, F126p
• montaż instalacji "BEDINI" (1/2 kosztów paliwa)
• jeżeli u nas dokonasz zakupu, to uzyskasz stałą bonifikatę min. 10% na wykonywane usługi
• zapewniamy pełny serwis gwarancyjny (komputerowa diagnostyka silników)
• atrakcyjne ubezpieczenie autocasco, OC i ASSISTANCE "gratis"
AUTO SYSTEM FSO
30 rat bez procentu
60 polonez już za 202,00 zł miesięcznie
ZAPRASZAMY
AUTO SALON-KWIATKOWSKI
EŁK ul. Kilińskiego 5 tel. (087) 108-111, 108-112
SUWAŁKI, ul. Noniewicza 93 DH "Wigry", (087) 66-71-59
GIŻYCKO, ul. Kętrzyńskiego 12A tel. (0878) 55-44 DH "DOMINIK"
7300

REDAGUJE DZIAŁ MIEJSKI „GAZETY WSPÓŁCZESNEJ" TELEFONY: 421-118, 423-240. REDAKTOR DYŻURNY: 427-710

TELEWIZJA

PROGRAM 1

6.00 Kawa czy herbata? W tym: Kalendarium XX wieku oraz Sportowa apteka
7.45 VIP – rozmowa Jedynki
8.00 „Moda na sukces"
8.30 Tęczowy Music – Box
9.00 Wiadomości
9.10 Mama i ja – program dla mamy i trzylatka
9.25 Domowe przedszkole
9.50 Gimnastyka: Kungfu
9.55 Porozmawiajmy o dzieciach
10.00 „Sława" – serial USA
10.50 Muzyczna Jedynka
11.00 Poradnik petenta
11.15 Ryby i rybki – magazyn
11.30 Program publicystyczny
12.00 Wiadomości
12.10 Agrobiznes – rolniczy program informacyjny
12.15 Magazyn Notowań: Obora na wysoki połysk. Bezpieczna zagroda
12.40 Chochlikowe psoty, czyli zmagania z gramatyką: Bezokolicznik
12.55 Opowieści Dziwnoluda: Ryby, żaby i raki
13.15 Dwie strony obrazu: Józef Wilkoń
13.25 Wszystko jest muzyką: Niemiecki romantyzm
14.05 Zgadnij, wykaż się!
14.00 „Wielki objazd siostry Wendy" – serial prod. ang.
14.25 Lumen 2000 – serial USA
14.50 Program dnia
15.00 Kraina łagodności – program poetycko-muzyczny
15.30 „Moda na sukces" – serial prod. USA
16.00 Raj – magazyn
16.25 Partytura – pr. dla dzieci
16.50 Kalendarium XX wieku
17.00 Teleexpress
17.20 Miliard w rozumie – teleturniej
17.50 Z kamerą wśród zwierząt: Zwierzęta też się uczą: Ssaki
18.10 „Słoneczny patrol" – serial USA
19.00 Wieczorynka: „Pinokio"
19.30 Wiadomości
20.10 Studio Sport: Eliminacje mistrzostw Europy w piłce nożnej Azerbejdżan – Polska
22.05 Puls dnia
22.25 „Pocztówka z Japonii" – reportaż Andrzeja Fidyka
23.00 Wiadomości
23.15 Jutro w programie
23.20 „Tacy jak my" – film fab. prod. USA
0.55 – 1.25 Lumen 2000 – serial

PROGRAM 2

7.00 Panorama
7.10 Sport telegram
7.20 Poranny magazyn Dwójki. W tym: Dziennik krajowy
7.50 Akademia Zdrowia Dwójki – program sportowo-rekreacyjny
8.00 Program lokalny
8.30 „Wszystko, tylko nie miłość" – serial prod. USA
9.00 Świat kobiet – magazyn
9.30 Każdą chwilę dzieciom: „Wstań i mów!" – serial
10.00 Truskawkowe studio – magazyn dla dzieci
10.25 Teatr Telewizji: Eugene O'Neill „Żałoba przystoi Elektrze", „Powrót do domu"
12.20 „Moja droga do Hollywood"
12.50 Akademia Zdrowia Dwójki – program sportowo – rekreacyjny
13.00 Panorama
14.15 Clipol – magazyn polskiej muzyki rozrywkowej
14.45 Muzyczne nowości Dwójki
14.55 Powitanie
15.00 „Gargantua" – serial anim. prod. franc.
15.25 Pejzaże wsi polskiej: Legendy o świętych: Błogosławiona Kinga
16.00 Zwierzęta wokół nas: Podaj łapę
16.30 5 x 5 – teleturniej
17.00 Seans filmowy – Lech Poznań
17.30 Impresje lat 80.: Wyjazdy i powroty
17.55 Losowanie gier liczbowych Totalizatora Sportowego
18.00 Panorama
18.10 Program lokalny
19.05 Koło fortuny – teleturniej
19.35 Truskawkowe studio – magazyn dla dzieci
20.00 „Tańcząca królowa" – film fab. prod. ang.
21.00 Panorama
21.35 Ekspres reporterów – program Blanki Danilewicz
22.05 Rewelacja miesiąca: Opera Paryska „Bajadera"
24.00 Panorama
0.05-1.00 Rewelacja miesiąca: „Bajadera" c.d.

POLSAT

Informacje – 16.00, 18.45, 19.50, 22.00
8.00 Kalambury; 8.30 Klub Lady Fitness; 8.40 „Opiekuńczy duszek"; 9.00 Halo Gramy; 9.20 Ye! Ye! Ye!; 9.30 „Skrzydła" – serial; 10.00 „Misja Eureka" – serial; 11.00 Jesteśmy – program Red. Katol.; 11.30 Talk show – debata; 12.30 Magazyn sportowy; 14.00 Oskar – magazyn filmowy; 14.30 4 x 4 – mag. motoryzacyjny; 15.05 Halo Gramy; 15.25 Ye! Ye! Ye!; 15.35 „Czarodziejka z księżyca"; 16.15 Link Journal – mag. mody; 16.45 „I wszyscy razem"; 17.15 „Grace w opałach" – serial; 17.45 Kalambury; 18.15 „Mamuśki"; 18.55 „Dallas" – serial USA; 20.05 „Airwolf" – serial; 21.00 „Gliniarz i prokurator" – serial; 22.20 „Dolina lalek" – serial; 22.45 Plus Minus – publicystyka; 23.15 Sztuka sprawiedliwości; 23.45-0.15 Moto wiadomości

POLONIA

7.00 Panorama; 7.15 Muzyczna skrzynka Teleexpressu; 7.45 „Hartwig" – film dok.; 8.10 Spotkanie z prof. Wiktorem Zinem; 8.30 Zaproszenie; 9.00 Wiadomości; 9.15 Ciuchcia; 10.00 „Zespół adwokacki" – serial; 11.00 Z Polski rodem; 11.30 Historia – współczesność; 12.00 Wiadomości; 12.10 Agrobiznes; 12.20 „Tulipan" – serial TVP; 13.15 Ludzki świat; 13.45 „Emigrant" – film; 14.15 Sejmograf – magazyn parlamentarny; 14.25 Rozmowa dnia; 15.00 Panorama; 15.30 „Raj" – program redakcji katolickiej; 16.00 Krzyżówka szczęścia; 16.30 Historia; 17.00 Teleexpress; 17.15 Film animowany; 17.30 Teatr Sensacji i Faktu: „Korupcja" – Andrzej Kuśniewicz; 19.00 Moje książki – Szymon Kobyliński; 19.20 Dobranocka; 19.30 Wiadomości; 20.00 Komedianci: „Portret Janusza Gajosa" – film dok.; 20.50 „Dziennik TV" – program satyryczny; 21.00 Panorama; 21.30 Kobieta po polsku: „Kobieta samotna" – polski film obyczajowy; 23.10 „Dopóki śpiewam ja" – Alicja Majewska; 23.40 Olimpiada artystów – Wenecja '95 – reportaż; 0.10 Panorama; 0.40 Sport telegram; 0.45 „Gaude Mater" – reportaż z V Międzynarodowego Festiwalu Muzyki Sakralnej w Częstochowie; 1.15 Z Polski rodem; 1.45 Historia; 2.15 – 2.45 „MdM, czyli Mann do Materny, Materna do Manna".

DSF

6.30 Magic Sports: Koszykówka NBA: m.in. Utah Jazz – New York Knicks i Golden State Warriors – Phoenix Suns; 8.30 Power Play; 9.00 Gillette World Sport Special; 9.30 Sporty wodne; 10.00 Boks: Klasycy boksu; 11.00 Bilard: Eurotour; 12.00 Action 5: Beach Clash; 13.00 Magic Sports: Koszykówka NBA: Golden State Warriors – Phoenix Suns, Utah Jazz – New York Knicks; 15.00 Sporty wodne; 15.30 Piłka nożna: Eliminacje ME U 21: Niemcy – Bułgaria; 17.00 Action 5: Amerykańscy gladiatorzy; 18.00 Magic Sports: Chile – biały kraj DSFun Bike Youngsters ; 19.55 Wiadomości sportowe; 20.00 Taniec: MŚ w tańcach standardowych w Slagheren (Holandia); 20.00 Sporty wodne; 21.30 Boks: walki zawodowców; 22.25 Wiad. sportowe; 22.30 Sporty motorowe – Samochody marzeń; 23.30 Boks: Klasycy boksu; 0.30 Best Direct – reklamy; 1.30 Trans World Sport

KABEL TV

9.10 Zaczarowany ołówek; 9.25 Mac i ja, film USA; 11.05 Konkurs Stop Klatka; 11.20 Film fabularny; 18.10 Dog City, film rysunkowy; 18.35 Westgate odc. 5; 19.30 Fabryka Marzeń; 20.10 Nasze Wiadomości; 20.20 Film fabularny

TEATRY • KINA

Teatr Dramatyczny im. Al. Węgierki w Białymstoku – „Brzechwałki" (Duża Scena), godz. 9.00, 11.00, „Zarok o tej samej porze" (Pałacyk w Choroszczy), godz. 18.00.
Białostocki Teatr Lalek – „Wielka tajemnica. Pierwsze spotkanie. Dozwolone do lat 12", godz. 10.00.

KINA W BIAŁYMSTOKU

„POKÓJ" – „System" (USA, l. 15), godz. 10.00, 17.30, 19.45, „Dzikie trzeciny" (franc., l. 15), godz. 12.30, 15.00, 19.00, „Rycerz króla Artura" (USA, l. 15), godz. 13.00, 16.00 (ostatnie dni).
„TON" – „Krzyżacy" (pol.), godz. 9.30, „Apollo 13" (USA, l. 12), godz. 13.00, 15.30, 20.00, „Farinelli ostatni Kastrat" (belg.-wł., l. 15), godz. 18.00.
„FORUM" – „Top Dog" (USA, l. 15), godz. 14.00, „Szósty zmysł" (ang., l. 18), godz. 16.00, 18.00, 20.00 (oba filmy – ostatnie dni).
„SYRENA" – „Pulp Fiction" (USA, l. 15), godz. 15.30, 20.15, „Szklana pułapka 3" (USA, l. 15), godz. 18.00.
„KAMERA" – „Prawo Bronxu" (USA, l. 15), godz. 15.00, 17.30.

KINA W WOJEWÓDZTWACH

BIAŁOSTOCKIM
Bielsk Podlaski „Znicz" – „Szalona miłość" (USA, l. 15).
Drohiczyn „Daniel" – „Kongo" (USA, l. 15), „Casper" (USA, b.o.).
Sokółka „Sokół" – „Awantura o Basię" (pol., l. 12), „Waleczne serce" (USA, l. 15).
Suchowola „Kometa" – „Brzdąc w opałach" (USA, b.o.).

ŁOMŻYŃSKIM
Łomża „Millenium" – „Śpiąca królewna" (USA, b.o.), godz. 15.00, 16.30, „Wściekłe gacie" (ang., l. 12), godz. 18.00, „Waleczne serce" (USA, l. 15), godz. 19.15.
Kolno „Wrzos" – „Rob Roy" (USA, l. 15).

SUWALSKIM
Suwałki „Bałtyk" – „Nell" (USA, l. 15), „Operacja Słoń" (USA, l. 12).
Augustów „Iskra" – „Sędzia Dredd" (USA, l. 15).
Bemowo Piskie „Wrzos" – „Gwiezdne wrota" (USA, l. 12).
Ełk „Polonia" – „Szybcy i martwi" (USA, l.15).
Giżycko „Fala" – „Wodny świat" (USA, l. 15), godz. 17.00, 19.15.
Gołdap „Sambia" – „Casper" (USA, b.o.).
Pisz „Stolica" – „Batman Forever" (USA, l. 12).

W RAZIE WYPADKU

Policja – tel. 997
Straż Pożarna – tel. 998
Pogotowie Gazowe – tel. 992
Pogotowie Ciepłownicze – tel. 993
Pogotowie Elektryczne – tel. 991
Pogotowie Techniczne Wodociągów – tel. 994
Informacja o usługach – tel. 951
Bank Informacji Gospodarczych – tel. 517-471.

SŁUŻBA ZDROWIA

W BIAŁYMSTOKU
Pogotowie Ratunkowe, ul. Poleska 89, tel. biura wezwań 970, 999, 524-192.
Informacja Pogotowia tel. 422-222.
Ambulatorium Pogotowia, ul. Poleska 89
– Pediatryczne – czynne w dni robocze w godz. 19-7, w wolne soboty w godz. 15-7, w niedziele i święta w godz. 7-7.
– Internistyczne – czynne codziennie przez całą dobę.
– Stomatologiczne – czynne w dni robocze w godz. 19-7, w wolne soboty w godz. 15-7, w niedziele i święta w godz. 7-7.
Gabinety zabiegowe:
– Internistyczny dla dorosłych – czynny codziennie przez całą dobę.
Gabinet dla dzieci czynny w dni robocze w godz. 19-7, w wolne soboty w godz. 15-7, w niedziele i święta 7-7.
Ambulatorium Chirurgiczne dla dorosłych, ul. I. Białówny 11, tel. 42-40-41.
Ambulatorium Chirurgii Dziecięcej, ul. Wołodyjowskiego 3a, tel. 42-59-60.
„Hospicjum" Dom Opatrzności Bożej, ul. Świętojańska 1c, tel. 415-607 – czynny przez całą dobę.
„Hospicjum Domowe", ul. Piotrkowska 2, tel. 421-000, godz. 15.00-17.00 (w dni robocze).

APTEKA (ostry dyżur)
ul. Malmeda 12, tel. 327-529, ul. Poleska 89, tel. 522-111, ul. Mickiewicza 27, tel. 323-024.

SZPITALE
DYŻURY CODZIENNE
Woj. Szpital Zespolony im. J. Śniadeckiego, ul. M. Skłodowskiej-Curie 25, tel. 42-16-21 do 26, 42-70-41– dyżuruje **rehabilitacja** oraz oddziały **dziecięce: chirurgia, reanimacja, laryngologia.**
Woj. Szpital Specjalistyczny im. K. Dłuskiego, ul. Żurawia 14 do godz. 15, tel. 327-570, 327-694, po godz. 15, tel. 323-593 dyżurują **oddziały: choroby płuc dzieci, sztucznej nerki, zakaźny dorosłych.**
Specjalistyczny Dermatologiczny ZOZ, ul. Św. Rocha 3, tel. 42-53-01, 42-02-08.
Regionalny Szpital Onkologiczny, ul. Ogrodowa 12, tel. 320-11.

OSTRE DYŻURY
W DNIU 15 XI 1995 r.
CHIRURGIA, REANIMACJA, WEWNĘTRZNY, LARYNGOLOGIA, OKULISTYKA, NEUROLOGIA – Państwowy Szpital Kliniczny im. J. Sztachelskiego, ul. M. Skłodowskiej-Curie 24, tel. 42-24-31 do 39, 42-36-13 do 16.
POŁOŻNICTWO z GINEKOLOGIĄ – Woj. Szpital Zespolony im. Śniadeckiego, ul. Warszawska 15, tel. 327-100.
ODDZIAŁ GRUŹLICY, ZAKAŹNY DZIECIĘCY – Woj. Szpital Specjalistyczny im. K. Dłuskiego, ul. Żurawia 14 do godz. 15 tel. 327-570, 327-694, po godz. 15 tel. 323-593.
DZIECIĘCY WEWNĘTRZNY + NEUROLOGIA – Dziecięcy Szpital Kliniczny, ul. Waszyngtona 17, tel. 42-40-31.

W ŁOMŻY
Pogotowie Ratunkowe – tel. 999 oraz 16-38-55
Pogotowie Chirurgiczne – Szosa Zambrowska 1/27 – czynne przez całą dobę.
Woj. Szpital Zespolony, ul. M. Skłodowskiej-Curie 1, tel. 16-24-01.
Apteka (ostry dyżur), ul. Dworna 35, tel. 16-32-44.

W SUWAŁKACH
Pogotowie Ratunkowe – tel. 999
Woj. Szpital Zespolony, ul. Szpitalna 60, tel. 67-25-46.
Szpital Miejski Zespołu Opieki Zdrowotnej, ul. Kościuszki 101, tel. 66-22-41.
Apteka Prywatna (ostry dyżur), ul. Gałaja 4, tel. 66-49-31.

TELEFONY ZAUFANIA

Białystok – tel.988, czynny codziennie w godz.18-4.
Białystok – Telefon zaufania dla kobiet w ciąży i rodzin – 32-22-22.
Łomża – tel. 988, czynny w poniedziałki, środy i piątki w godz. 16.30 - 21.30.
Łomża – Telefon zaufania dla kobiet 16-45-53, poniedziałek, czwartek, godz. 21-24.
Suwałki – tel. 988, 67-49-41, czynne codziennie (oprócz sobót, niedziel i świąt) w godz. 18-6.

RADIO

PROGRAM I

Wiadomości: co godzinę
Komunikaty losowe: 7.55, 13.00, 20.05
Prognozą pogody dla rybaków: 0.58, 6.28, 13.00, 19.25
24.00-5.58 Program nocny; 0.10 Lista polskich przebojów; 0.15 Radio nocą; 5.58-8.30 Sygnały dnia; 8.30 Radio Biznes; 9.05-10.30 Cztery pory roku; 10.30 O. Tokarczuk „E. É."; 10.40 Z archiwum MUZYCZNEJ JEDYNKI: W jesiennym nastroju – J. Rawik; 11.07 Akademia młodych – logarytmy, sztuka, kosmos, życie; 11.27 Filmowa muzyka; 11.35 Szkoda gadać; 12.05 i 19.00 Z kraju i ze świata; 12.28-16.00... Po hejnale, w tym Radio kierowców; 16.00 Dziennik popołudniowy; 16.12 Aktualności; 16.45 Dziennik Radia Watykańskiego; 17.05 System; 17.15 i 18.55 Lista polskich przebojów: Pop; 17.30 Nowości muzyczne ze świata; 18.05 Echo: Człowiek i środowisko; 18.35 Przeboje wiecznie młode; 19.30 Radio dzieciom: D. Brindza: „Czarodziejski napój"; 20.07 Komunikaty Totalizatora Sportowego; 20.10 Lekcja jęz. „Special English"; 20.20 Wszystko jest poezją; 20.25 Koncert życzeń; 20.45 S. Chwin „Hanemann"; 21.05 Kronika sportowa; 21.30 Muzyka i aktualności; 22.00 Wydarzenia dnia; 22.20 Słuchajmy razem; 22.45 Wojsko, militaria, obronność; 23.05 Poezja z ducha muzyki poczęta; 23.10 Encyklopedia wielkich głosów; 23.55 Myśli pod koniec dnia.

PROGRAM III

Serwis Trójki co godzinę
0.05-6.00 Trójka pod księżycem; 4.30 Lektura na bezsenność: M. Kuncewicz – „Cudzoziemka"; 6.00-9.05 Zapraszamy do Trójki; 7.05 i 8.05 Serwis sportowy; 8.45 Business news; 9.05 – 11.00 Każdy gra inaczej; 9.15 PPR – Poranna Porcja Rozrywki; 9.30 Informator ekonomiczny; 10.10 PPR – Przedpołudniowa porcja rozrywki; 11.05 Lektury Trójki: T. Robbins „I kowbojki mogą marzyć"; 11.15 Puls Trójki; 11.58 Giełda Papierów Wartościowych; 12.05 W tonacji Trójki; 13.05-16.00 Trójka na dwa głosy; 13.15 Powtórka z rozrywki; 14.15 Muzyczna poczta UKF; 14.30 Książka tygodnia: J. Fieberg „Inni"; 14.40 Nowości muzyczne; 15.05 Serwis sportowy; 15.30 Bliżej Ziemi; 16.00-19.05 Zapraszamy do Trójki; 18.05 Serwis sportowy; 19.05 BRUM; 20.05 Notes kulturalny; 20.20 Trzy kwadranse jazzu; 21.05 Klub Trójki; 22.05 Serwis sportowy; 22.10 Międzynarodowy Rok Mozartowski – suplement muzyczny; 23.00 To był dzień – mag. inform. – public.; 23.30 Bluesełka.

RADIO BIAŁYSTOK

FM 72,68 72,8 MHz
PROGRAM REGIONALNY
Wiadomości Radia Białystok co godzinę
Wiadomości w skrócie: 5.28, 6.28, 7.28, 8.28, 15.28, 16.28; **Shot news:** 6.15, 6.45, 7.15, 7.45, 8.15, 8.45, 15.15, 15.45, 16.15, 16.45; **Przegląd prasy**: 5.15, 6.20; **O tym się mówi**: 5.21, 7.20, 13.13; **Informacje z przejść granicznych**: 5.39, 6.08, 7.38, 8.55, 14.38, 16.48; **Dziś w regionie**: 8.09, 14.08, 15.08, 16.08; **Regionalne notowania walutowe**: 8.20, 11.11, 16.20; **Wiadomości z Giełdy**: 12.25, 15.15.
5.00 FAKTY I MUZYKA (wiadomości co 10 min) – prow. W. Grzechowiak; 5.45 Zielone Studio; 6.48 Jak minęła noc; **9.05 TU TWOJE RADIO** – prow. P. Łęgowski; 9.12 Horoskop; 9.45 Powieść Marii Kuncewiczowej „Dwa księżyce" – czyta Maria Brzezińska; 11.45 Życiowe ścieżki sierżanta Walieszki; **14.05 FAKTY I MUZYKA** (wiadomości co 10 min) – prow. B. Ciruk, w tym o 17.05 **ZADZWOŃ DO NAS: 44-22-22**; 18.30 Ukraińska Dumka – przyg. E. Ryżyk; 18.45 Pod znakiem Pogoni – aud. W.Prochowicza; 19.05 Magazyn dla Niepełnosprawnych – przyg. S. Pulnar; 19.30 Kwerenda – aud. T. Kudelskiej; 20.05 Winston S. Churchill – „Druga wojna światowa"; 20.15 Muzyka; 20.30 Małe Ojczyzny: Zambrów – aud. E. Biesiady; 21.05 Kim jest KAYAH – aud. C. Makarewicza; 21.30 Szpitalny dryf (cz. 4) – aud. A. Bogdanowicz; 21.45 Przeboje Muzycznej Jedynki – aud. J. Papaja; 22.00 Reflektorem po świecie – program BBC; **23.05 NOCNA ORKIESTRA RADIA BIAŁYSTOK** – prow. S. Sokołowski.

PROGRAM DRUGI

FM 100,2 MHz
18.30-23.00 Radio gra na sto i dwa – prow. C. Makarewicz.

RADIO Zet

65,99 MHz
Wiadomości co godzinę całą dobę
Wiadomości co pół godziny: 6.00-12.00, 14.00-17.00
Wiadomości co kwadrans: 6.00-9.00
Wiadomości sportowe: 6.08, 6.33, 7.09, 7.34, 8.07, 9.05
Wiadomości giełdowe: 11.57, 13.05, 14.05
4.00-6.00 Świt z Radiem Zet; 6.00-9.00 Poranek z Radiem Zet; 6.20, 9.40 Horoskop Dnia – Wojciech Jóźwiak; 6.25, 7.25, 8.50 Mała Encyklopedia Dobrych i Złych Obyczajów Jacka Fedorowicza; 6.50 Zapowiedzi TV; 7.40 Magazyn giełdowy; 8.15 Gość Radia Zet; 8.40 **Książki Czesława Apiecionka**; 9.15 Urodziny z Radiem Zet – konkurs; 9.20 Horoskop Joanny Godeckiej na urodziny; 9.50 Ciekawostki Krecika; 10.10 Bulion Zet – program Doroty Wellman i Michała Gulewicza; 12.50 **Na krawędzi – najlepsi wykonawcy New Rock**; 13.15 „Dzwonię do Pani... Pana" – program Janusza Weissa; 14.10 **Magazyn reporterów i zapowiedzi kulturalne**; 15.10 Hip Hop Zet – program Marzeny Chełminiak i Wojtka Jagielskiego; 16.50 **Ciekawostki Krecika**; 17.50 **Na krawędzi – najlepsi wykonawcy New Rock**; 18.10 Szymoniada – program Szymona Majewskiego; 19.05 Komputerowa lista przebojów Radia Zet; 21.05 Klub Radia Zet – zapraszają Karolina Korwin-Piotrowska i Paweł Konopczyński; 23.30 Bezsenność z Radiem Zet – program Doroty Szuszkiewicz i Kazimierza Robaka; 2.00 Noc z Radiem Zet.

RADIO AKADERA

FM 71,24
Wydarzenia: 0.00, 6.00, 7.00, 8.00, 9.00, 10.00, 11.00, 12.00, 13.00, 14.00, 15.00, 16.00, 17.00, 18.00, 19.00, 20.00, 21.00, 22.00, 23.00
Ogłoszenia: od 7.15 do 20.15 co godzinę (tel. 422-415)
6.05-12.00 Prezentuje Wojciech Czupryński: 6.30 Informacje lokalne, komunikaty; 6.50 Halo, granica!; 7.30 Przegląd prasy lokalnej; 8.30 Informacje lokalne, komunikaty, sytuacja na przejściach granicznych, noc na służbie, kursy walut; 9.10 Horoskop; 9.30 Informacje lokalne, komunikaty, kursy walut, propozycje kulturalne na dziś; 10.30 Konkurs I (tel. 422-414); 11.30 Konkurs II; 12.05-18.00 Prezentuje Krzysztof Sadowski: 12.30 Serwis lokalny, komunikaty, informacje z przejść granicznych, notowania Giełdy Papierów Wartościowych; 13.10 Horoskop; 13.30 Aktualności; 13.45 Notowania Giełdy Papierów Wartościowych, kursy walut; 14.25 Dialog w Akaderze; 15.30 Konkurs I (tel. 422-414); 16.30 Serwis lokalny, komunikaty, kursy walut, sytuacja na przejściach granicznych, propozycje kulturalne na dziś; 17.10 Horoskop; 17.30 Konkurs II (tel. 422-414); 18.05-24.00 Prezentuje Wojciech Kujałowicz: 18.30 Aktualności; 19.30 Muzyczny Top Radia Akadera (głosowanie); 21.07-24.00 Nie Tylko Rock; 00.05 – 6.00 Nocny odlot;

RADIO RMF/FM

Białystok 91,1 MHz
Łomża 91,5 MHz
Suwałki 89,0 MHz
Wiadomości co godzinę od 0.45
Giełda: 12.05, 14.05
Traffic: 6.26, 6.59, 7.26, 7.59, 8.26, 8.59, 14.26, 14.59, 15.26, 15.59, 16.26, 16.59
5.00 Rano Mogę Fruwać – pieczemy poranne tosty; 9.00 Radio materii i formy; 13.00 Relacje Migawki Flesze – rajd reporterów; 17.00 Rockujemy Muzykę Fantastyczną – gramy w rosyjską ruletkę; 19.45 Radio Muzyka Fakty – przegląd wydarzeń dnia; 21.45 Rock Metal Funky – zdejmujemy nocną koszulkę; 1.00 Rozterki Marzenia Fobie – nocne odloty.

RADIO MARYJA

Białystok 104,70 MHz
Ełk 102,60 MHz
Łomża 104,00 MHz
Suwałki 107,90 MHz
Wiadomości: 2.00, 4.00, 5.00, 6.25, 8.25, 10.25, 12.25, 14.25, 18.25, 19.25 5.45 Rozpoczęcie programu; 6.00 Anioł Pański, Jutrznia; 6.30 Różaniec; 7.00 Msza św.; 7.45 W Rodzinie RADIA MARYJA; 8.00 Godzinki ku czci Niepokalanego Poczęcia NMP; 8.30 Katecheza z rozmowami telefonicznymi; 9.30 Czas pieśni; 9.50 Mogę, chcę pomóc; 10.00 Audycja dla dzieci; 10.30 Porady; 11.00 W Rodzinie RADIA MARYJA; 11.45 Medytacja; 12.00 Anioł Pański; 12.10 Spotkanie z Biblią; 12.30 Różaniec; 13.15 Radiogazeta; 13.45 Literatura; 14.00 Modlitwa Popołudniowa z Liturgii Godzin; 14.15 Czas dobrych nowin; 14.30 Mogę, chcę pomóc; 14.40 Muzyka mistrzów; 15.00 Koronka do Bożego Miłosierdzia; 15.15 Rozmowy nie dokończone; 16.00 W Rodzinie RADIA MARYJA; 16.15 Serwis informacyjny Radia Watykańskiego; 16.30 Telefoniczny koncert życzeń; 17.00 Katecheza z rozmowami telefonicznymi; 18.00 Anioł Pański, Nieszpory; 18.30 W nurcie nauczania Ojca Świętego Jana Pawła II; 18.55 Spróbuj pomyśleć; 19.00 Audycja dla młodzieży; 19.30 Audycja dla dzieci; 19.45 Modlitwy dzieci; 20.00 Audycja Radia Watykańskiego; 20.20 Różaniec; 21.00 Apel Jasnogórski; 21.15 Rozmowy nie dokończone; 23.30 Kompleta; 23.45 Medytacja; 0.00 Rozpoczęcie programu nocnego; 0.15 Katecheza (powt.); 1.30 W nurcie nauczania Ojca Św. Jana Pawła II; 2.10 Lektura (powt.); 2.30 Porady (powt.); 3.00 Serwis Radia Watykańskiego (powt.); 3.25 Spotkania z Biblią (powt.); 3.40 Audycja Radia Watykańskiego (powt.); 4.40 Muzyka mistrzów (powt.); 5.05 Radiogazeta; 5.20 Godzinki ku czci Niepokalanego Poczęcia NMP; 5.45 Rozpoczęcie programu dziennego.

KRZYŻÓWKA Z HASŁEM

Po rozwiązaniu krzyżówki, litery z pól: E-1, J-2, D-9 utworzą TRZECIĄ część przysłowia żydowskiego.

POZIOMO: 1) szminka, 2) monarcha, 3) pisarz, 4) natarcie, 5) narzędzie do obróbki drewna, 6) stragan, 7) solny, siarkowy lub chlebowy, 8) główka maku, 9) więzienny pokój, 10) utwór muzyczny.

PIONOWO: A) mąż stanu, B) sioło, C) z niej zbudowany jest wszechświat, D) poczucie gustu, E) twórca nowoczesnej teorii ewolucji, F) stolica Ghany, G) urzędowe dokumenty, H) żubrówka, I) kwiat z kolcami, J) pokój mieszkalny.

„GENTO"

KUPON NR 39 /C

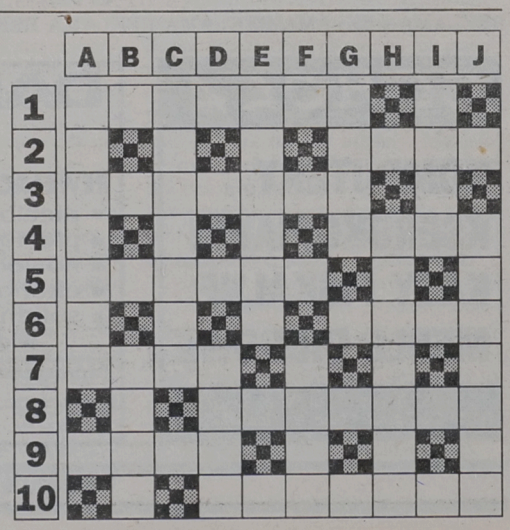

OGÓLNOPOLSKA
FIRMA HANDLOWA
poszukuje
lokalu
w Białymstoku
o pow. 500 m²
(dzierżawa)
oferty FAX (085) 44 29 36
7701

info BIZNES
TYGODNIOWY INFORMATOR GOSPODARCZY

ATESTOWANE
FOLIE
DO PAKOWANIA
ŻYWNOŚCI
IMPORTER:
PIONIER s.c.
Jasiński & Kranc
Białystok, ul. Handlowa 7
tel./fax (085) 423-671 w. 342
7710

Postępowanie nakazowe przed sądem gospodarczym

Szybkie i tanie

Wielu przedsiębiorców staje często przed problemem niemożności uzyskania zapłaty za dostarczone towary, czy wykonane usługi. Nierzadko jedynym sposobem odzyskania wierzytelności jest wszczęcie postępowania sądowego. Oznacza to często długotrwały proces, a co ważniejsze, związane jest z koniecznością ponoszenia wysokich kosztów sądowych. Wraz bowiem z wniesieniem pozwu powód zobowiązany jest do uiszczenia tzw. wpisu sądowego, którego wysokość uzależniona jest od wartości przedmiotu sporu. W wielu sprawach gospodarczych będą to znaczne sumy.

Wyjściem z tej sytuacji może być postępowanie nakazowe przewidziane przepisami kodeksu postępowania cywilnego. Odznacza się ono znacznym uproszczeniem i przyspieszeniem oraz może prowadzić do dwufazowego jedynie postępowania. Należy przy tym pamiętać, iż żądanie wydania nakazu zapłaty jest możliwe jedynie przy dochodzeniu wierzytelności pieniężnych albo świadczeń innych rzeczy zamiennych. Nie można zatem żądać świadczenia rzeczy oznaczonych indywidualnie. Sama zaś wierzytelność musi być wyrażona w pieniądzu polskim, a jej wysokość winna być dokładnie określona. Natomiast okoliczności uzasadniające dochodzone roszczenie muszą być w całości udowodnione załączonymi do pozwu o wydanie nakazu zapłaty dokumentami urzędowymi, zarówno krajowymi, jak i zagranicznymi lub prywatnymi. Można również żądać wydania nakazu zapłaty przeciwko każdemu zobowiązanemu z weksla lub czeku.

Istotnym ograniczeniem przewidzianym przez ustawodawcę jest natomiast wymóg dołączania do pozwu oryginałów dokumentów uzasadniających żądanie. Dlatego też oparcie roszczenia jedynie na kopiach będzie stanowiło brak formalny, skutkujący wezwaniem przez sąd do uzupełnienia braków w terminie tygodniowym pod rygorem zwrotu pozwu.

Pozew o wydanie nakazu zapłaty wnosi się do sądu rejonowego właściwości ogólnej lub miejsca płatności, niezależnie od wysokości dochodzonych wierzytelności. W przeciwieństwie do pozwu o zapłatę wymaga ona jedynie uiszczenia czwartej części wpisu stosunkowego przewidzianego dla spraw cywilnych i gospodarczych. Nie ma tutaj rozprawy, a sam nakaz zapłaty wydaje jeden sędzia na posiedzeniu niejawnym. Nakaz zapłaty sąd doręcza stronom (pozwanemu wraz z odpisami pozwu i dokumentów). Pozwany ma od daty jego doręczenia jedynie tydzień na zaspokojenie roszczeń w całości wraz z kosztami ewentualnie na wniesienie zarzutów. Nakaz, przeciwko któremu nie wniesiono w terminie przepisanym zarzutów, ma skutki wyroku prawomocnego i stanowi tytuł egzekucyjny.

Z tego krótkiego rysu wynika, iż dochodzenie roszczeń w tym postępowaniu jest nie tylko znacznie mniej sformalizowane, ale również tańsze i szybsze. Nie należy jednak zapominać, iż z tej drogi można korzystać jedynie wtedy, gdy dochodzenie wierzytelności w sposób oczywisty nie budzą wątpliwości i są w całości udokumentowane. Wymaga to odpowiedniego sporządzania umów z partnerami.

Podobne rozwiązania funkcjonują również w ustawodawstwach innych państw zachodnich np. w Niemczech. Niestety, jak wynika z praktyki, firmy polskie rzadko korzystają z tych możliwości, narażając się na długotrwałe i kosztowne procesy sądowe.

SŁAWOMIR WOŁOSIK
CDB – Biuro Prawne Białystok

Oferta Centrum

I. Amerykańska Agencja ds. Rozwoju Międzynarodowego (USAID) oferuje programy szkoleniowe w USA dla biznesmenów z całej Polski. Trwają one 3-4 tygodnie i obejmują krótkie kursy, wizyty na targach w USA i spotkania z przedsiębiorstwami amerykańskimi o zbliżonym profilu i wielkości. Kandydaci muszą spełniać następujące warunki:

– być właścicielami lub menedżerami wyższego szczebla w małym lub średnim przedsiębiorstwie,
– biegle władać j. angielskim (test),
– dążyć do rozszerzenia lub polepszenia swojej działalności biznesowej,
– być w stanie pokryć część kosztów szkolenia.

II. Niemiecka Firma Osborn International GmbH pilnie poszukuje dostawców drutu stalowego odlewanego od 0,20 do 0,80 mm w szpulach oraz dostawców blachy o grubości od 1 do 3 mm i wymiarach 1250 x 2000 mm. Dostawy rzędu kilkuset ton rocznie, kalkulacje ceny loco Niemcy.

III. Niemieckie firmy poszukują w Polsce dostawców drewna i palet m.in.: Wilhelm Lueders GmbH, Ostermann & Scheiwe GmbH & Co, Robert Neudeck GmbH & Co. KG, Peter Hartung GmbH, Steinbruegge + Berninghausen GmbH, Karl G. Mueller, Deeyerling GmbH Export Import i inne.

Osoby zainteresowane powyższymi ofertami oraz uzyskaniem pomocy w ich realizacji proszone są o kontakt z Biurem Prawnym Centrum Doradczym Biznesu w Białymstoku.

TOR SA
Autoryzowany dealer
Białystok, ul. Choroszczańska 24
tel. 513-165, 513-070, fax 510-972
FABRYKA SAMOCHODÓW W LUBLINIE
OFERUJE SZEROKI WYBÓR WSZYSTKICH MODELI
Żuk
LUBLIN
CENY FABRYCZNE (gotówka, raty, leasing)
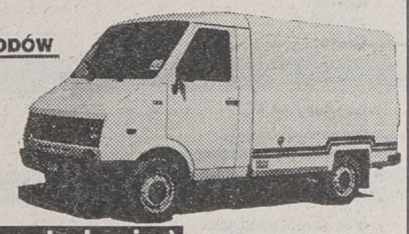
7377

KREDYTY W RACHUNKACH OSZCZĘDNOŚCIOWO-ROZLICZENIOWYCH

Nazwa banku	Rodzaj kredytu		Warunki kredytowania	Maksymalny okres kredytowania	Oprocentowanie w skali roku	Forma oprocentowania	Wysokość prowizji	Spłata kredytu
BANK GDAŃSKI SA	z linii kredytowej (wielkość kredytu do wysokości dochodów netto osiąganych w 3 ostatnich miesiącach)		ROR prowadzony przez 24 mies. (bez zabezpieczenia)	do 6 mies. (po spłaceniu prawo do zaciągania kolejnego kredytu)	33,32 - 34,0%	zmienna w relacji do stopy podstawowej banku (34%)	1%	odsetki płaci się w ostatnim dniu miesiąca
	gotówkowy (wysokość kredytu nie może przekroczyć dziewięciokrotności miesięcznych dochodów netto)		ROR prowadzony przez 3 mies. (poręczenie 2-3 osób)	do 3 lat	do 1 roku 33,32-35,02% do 2 lat 35,36-37,06% do 3 lat 37,40-39,44%	zmienna w stosunku do stopy podstawowej banku	do roku – 1% do 2 lat – 1,5% do 3 lat – 2%	odsetki płaci się na koniec każdego miesiąca
	możliwość zaciągania debetu (w wysokości dwukrotnych poborów netto)		ROR prowadzony przez 6 mies.	do 3 mies.	33,32%	wg zmiennej stopy podstawowej banku	bez prowizji	po 3 mies. musi być spłacony
BANK POLSKA KASA OPIEKI SA	pożyczka w rachunku czekowym (do 100% miesięcznych wpływów na ROR)		ROR prowadzony przez 6 mies.	do 1 roku	32,5%	zmienna w relacji do stopy podstawowej banku	5 zł	oprocentowanie naliczane co kwartał
	pożyczka w rachunku czekowym (do 300% miesięcznych wpływów na ROR)		ROR prowadzony przez 12 mies.	do 1 roku	32,5%	zmienna w relacji do stopy podstawowej banku	5 zł	oprocentowanie naliczane co kwartał
PKO BP	gotówkowy (wysokość kredytu do kwoty trzykrotnych stałych miesięcznych wpływów na rachunek)		ROR prowadzony przez 12 mies.	do 1 roku (kredyt odnawialny)	30% dla ROR prowadzonych ponad 1 rok 28% dla ROR prowadzonych ponad 5 lat	zmienna w relacji do stopy podstawowej banku	bez prowizji (opłata skarbowa 3 zł)	odsetki na pierwszy dzień każdego miesiąca raty – spłata w ciągu 6 mies.
POLSKI BANK INWESTYCYJNY SA	gotówkowy (wysokość kredytu do poziomu trzykrotnego wynagrodzenia miesięcznego)		—	do 6 mies.	28%	zmienna w relacji do stopy kredytu redyskontowego NBP	bez prowizji	po wpływie środków na ROR
POWSZECHNY BANK GOSPODARCZY SA	kredyty odnawialne	kredyt w wysokości wpływów miesięcznych	ROR prowadzony przez okres od 3 do 6 mies.	na czas nieograniczony	28% 28,25% od 6 do 9 mies. 28,50% powyżej 9 mies.	stała stopa oprocentowania ustalona przez Zarząd PBG SA (w rozliczeniu półrocznym)	1%	odsetki spłaca się co miesiąc, kapitał wg uznania klienta
		kredyt w wysokości trzykrotnych wpływów miesięcznych	ROR prowadzony przez okres od 6 do 9 mies					
		kredyt w wysokości sześciokrotnych wpływów miesięcznych	ROR prowadzony przez okres ponad 9 mies.					
POWSZECHNY BANK KREDYTOWY SA	kredyt do wysokości sześciokrotnych średnich wpływów miesięcznych liczonych z 3 ostatnich miesięcy (maksymalnie do 10 tys. zł)		ROR prowadzony przez 12 mies. (przy wpłatach gotówkowych) ROR prowadzony przez 6 mies. (przy wynagrodzeniach przekazywanych przez zakład pracy)	do 1 roku	30%	zmienna w relacji do stopy kredytu lombardowego ustalonego przez NBP	0,5-1,5%	przelew z ROR

Zebrała (doż)

BIAŁOSTOCKA GIEŁDA WSCHODNIA

Brakuje zboża

W minionym tygodniu wielu klientów Białostockiej Giełdy Wschodniej bezskutecznie „polowało" na zboża. Rolnicy nadal nie przejawiają chęci sprzedaży ziarna. Na rynku mięsnym popyt wyrównał się z podażą. Największe zaś zawarte na Giełdzie transakcje dotyczyły ziemniaków sprzedawanych na Wschód.

Na BGW występuje wyraźny brak wystarczającej ilości zbóż. Najbardziej jest poszukiwana pszenica, kukurydza i jęczmień. W niewielkich ilościach pojawia się żyto i owies. Pomimo małej podaży ziarna, młynarze i mieszalnie pasz akceptują ostatnio – wygórowane ich zdaniem – ceny: 400 zł za tonę pszenicy konsumpcyjnej, 270 zł za tonę żyta, 260–270 zł za tonę owsa, 330 zł za tonę jęczmienia. Towar wyżej ceniony nie znajduje nabywców. Biura maklerskie Giełdy podpisują coraz więcej umów na dostawy jęczmienia z Ukrainy i pszenicy paszowej ze Słowacji.

Powoli kończy się sezon na duże dostawy ziemniaków. Biura maklerskie oferują jeszcze ten towar w cenie 330–335 zł za tonę. Na Giełdzie sprzedawane są ziemniaki z przeznaczeniem na eksport.

Na rynku mięsnym popyt wyrównał się z podażą. Nadal nie widać na nim jeszcze większego ożywienia. Ceny minimalne mięsa spadły. Ostatnio półtusze wieprzowe sprzedawane były po 3,90–420 zł za kilogram.

Coraz większym zainteresowaniem cieszy się drób, który jest tańszy od mięsa wieprzowego i wołowego. Najwięcej zapytań ofertowych dotyczących zakupu mięsa drobiowego pochodzi zza wschodniej granicy.

Na Giełdzie nadal występuje duży popyt na dąb sprowadzany z Rosji. Spośród zaś materiałów hutniczych duże jest zapotrzebowanie na profile zamknięte oraz blachy zimnowalcowane cienkie.

(doż)

NOTOWANIA GIEŁDOWE z 14.11.1995 r.

Giełda oferuje do sprzedaży:

Warzywa:

ziemniaki	330 – 340 zł/t
cebula	cena do uzgodnienia
marchew	190 zł/t
kapusta	200 zł/t
groch	0,80 zł/kg
jabłka	0,75 zł/kg
pestki słonecznikowe	350-390 USD/t

Mrożonki:

truskawka	1,02 USD/kg
marchew	0,49 USD/kg
kapusta	0,73 USD/kg
brukselka	0,73 USD/kg
kalafior	0,69 USD/kg

Artykuły spożywcze:

„Vegeta"	2900-3350 USD/t
pieczywo chrupkie	1,05 – 1,29 zł/szt.
pieczywo lekkie ekstrudowane	1,05 – 1,86 zł/szt.

Herbaty:

granulowana, indyjska	5,13 zł/kg
liściasta YUNNAN	6,22 zł/kg
czarna cejlońska expres. (op. 25 torebek)	1,29-1,60 zł/op
czarna cejlońska sypka	1,31-4,08 zł/100g

Alkohole niskoprocentowe:

likwory „Bazilio"	7,25-8,05 zł/but. 0,75 l

Mąka, kasze, makarony, cukier:

mąka tortowa	0,70 zł/kg
mąka pszenna Typ 500	0,62 – 0,66 zł/kg, 240 USD/t
mąka pszenna Typ 550	0,65 zł/kg
mąka pszenna Typ 650	0,64 zł/kg
mąka pszenna Typ 750	0,52 zł/kg, 0,60 zł/kg
mąka pszenna Typ 850	0,56 zł/kg
mąka żytnia Typ 720	0,40 zł/kg
cukier buraczany	450 – 470 USD/t
grys–kaszka kukurydziana	709 zł/t
mąka kukurydziana	709 zł/t

Tłuszcze:

masło Mix	1250 USD/t
olej rzepakowy	230 zł/l
olej słonecznikowy	1,20 USD/litr
olej uniwersalny	1,06-1,17 USD/litr
smalec wyborowy – kostki	2,50 zł/kg
smalec wyborowy – bloki	2,30 zł/kg

Konserwy:

tuszonka wołowa 30 % 350 g	0,71 USD/sztuka
tuszonka wołowa 70 % 370 g	0,76 USD/sztuka
tuszonka wołowa 100 % 390 g	1,25 USD/sztuka

Mięso i jego przetwory:

ćwierci wołowe J	5,10 zł/kg
ćwierci wołowe D	4,50 zł/kg
półtusze wieprzowe świeże	3,90 zł/kg
osłonki białkowe	105-120 USD/1000 m

Drób:

mielone odkostnione mięso z indyka – mrożone (skład celny)	1050 USD/t
ćwiartki kurze mrożone	1070 USD/t
ćwiartki kurczaka	1330 USD/t

Ryby:

filety śledziowe w śmietanie 300 g	1,55 zł/opak.
płaty śledziowe z/s	2,42 zł/kg
cocktail Frutti Di Mare	19,50 zł/kg

Pasze i dodatki paszowe:

otręby pszenne	210 zł/t (luz)
mączka rybna	870 zł/t
kukurydza paszowa	455–460 zł/t

bm

UDZIAŁY KAPITAŁOWE – CZ. 3.

Partnerzy w ryzyku

Fundusz wysokiego ryzyka udostępniając przedsiębiorcy kapitał, dzieli wraz z nim ryzyko związane z prowadzoną działalnością gospodarczą, nie żądając z tego tytułu dodatkowych gwarancji czy zabezpieczeń. Ponieważ inwestowany kapitał obarczony jest poważnym ryzykiem, fundusze ściśle współpracują z przedsiębiorcami (lub udziałowcami) firmy, starając się przyczynić do podniesienia wartości przedsiębiorstwa i maksymalizacji długoterminowych korzyści dla wszystkich zainteresowanych.

W parze ze wsparciem kapitałowym idzie zatem na ogół wsparcie w zakresie zarządzania i ogólnie pojętej strategii rynkowej przedsiębiorstwa. Fundusze wysokiego ryzyka oferują także intensywne doradztwo (z zakresu marketingu, zarządzania, finansów) i opiekę nad wspomaganą firmą. W sytuacjach trudnych dla firmy, a także w innych przełomowych momentach fundusze mogą kierować własnych specjalistów do współudziału w zarządzaniu w celu rozwiązania konkretnego problemu.

Niekiedy wsparcie finansowe łączy się z zagwarantowaniem miejsca w radzie nadzorczej firmy. Poprzez swojego przedstawiciela w radzie, fundusz wysokiego ryzyka ma możliwość wglądu w to, co dzieje się w firmie, może wpływać na podejmowanie strategicznych decyzji oraz na bieżąco doradzać, jak pokonać trudności w zarządzaniu firmą.

Finansowanie przedsięwzięcia przy pomocy kapitału ryzyka oznacza także zgodę przedsiębiorcy na czasową współwłasność i dzielenie się władzą w przedsiębiorstwie. Z tego powodu niektórzy biznesmeni obawiają się takiej formy finansowania swojej firmy. Z punktu widzenia funduszu wysokiego ryzyka, kontrola nad wspieranym przedsiębiorstwem konieczna jest z kilku powodów: wysokiego ryzyka związanego z brakiem dodatkowych zabezpieczeń i gwarancji; silnego związania zainwestowanych środków (wysoka niepłynność dokonanej inwestycji); długoterminowości inwestycji (zwykle od 3 do 5, a nawet 8 lat).

Podstawowym celem działania funduszu jest wzrost wartości rynkowej firmy (wartości akcji lub udziałów) mierzonej w okresie kilkuletnim. Dzięki temu fundusz wysokiego ryzyka może uzyskiwać dywidendy oraz wysoką stopę zwrotu zainwestowanego kapitału, wyższą od tej, jaką daje inwestycja w akcje, obligacje czy lokatę bankową. Towarzystwa inwestycyjne kapitału ryzyka, działające np. w USA, uzyskują średnio 50–proc. zysk w skali rocznej lub podwojenie kapitału w trakcie jednego 4–letniego cyklu jego obrotu, od pomysłu do rynkowej oceny firmy poprzez jego realizację i sprzedaż swoich udziałów. Inwestorzy kapitału ryzyka zakładają przy tym, że co trzecia inicjatywa zakończy się niepowodzeniem. Jeśli jednak dwie z dziesięciu inwestycji w firmy innowacyjne bądź w nowe technologie sprawdzą się na rynku, to można liczyć na rentowność wyższą od wstępnie zakładanej. Jak więc widać, kapitał oferowany przez fundusz wysokiego ryzyka, nie jest formą dotacji czy pożyczki.

ANDRZEJ PARAFINIUK
(na podst. materiałów Białostockiego Funduszu Kapitałowego sp. z o.o. oraz Funduszu Współpracy – Phare)



CARCADE
BEZKONKURENCYJNY
LEASING
samochody, komputery, kserokopiarki, faxy, maszyny i urządzenia, linie produkcyjne
BEZ ŻYRANTÓW I PORĘCZYCIELI
minimum dokumentów
REGON
NIP
DOW. OSOBISTY
ZAŚWIADCZENIE O WPISIE DO EWIDENCJI GOSPODARCZEJ
ROBERTS sp. z o.o.
15-467 BIAŁYSTOK, ul. Polcska 61, tel./fax 524-870
7803

INFO–NOTKI

UMOWA SELECT

Polskie Sieci Energetyczne S.A. podpisały z Microsoft pierwszą w Polsce umowę Microsoft Select.

Dzięki formule umowy Select, dowolna firma ma możliwość planowania zakupów oprogramowania w zależności od bieżących potrzeb przy gwarantowanym, niskim poziomie cen. Umowa daje także możliwość bezpłatnych instalacji testowych innych programów firmy Microsoft. Dowolna aplikacja może być także powielana i dystrybuowana wewnątrz instytucji zgodnie z planami rozbudowy systemu informatycznego.

STARTOWY MKS–VIR

Nowa wersja najpopularniejszego w Polsce programu antywirusowego MkS–Vir w wersji 5.15a jest obecnie sprzedawana w postaci dyskietki systemowej.

Taka forma dystrybucji programu Marka Sella, umożliwi wyłapywanie wirusów, które zainfekowały system operacyjny komputera. Wczytanie systemu z dyskietki i natychmiastowe uruchomienie MkS–a uniemożliwia wejście wirusa do pamięci operacyjnej i infekowanie innych zbiorów. Kaczor4444 jest przykładem wirusa, którego zlokalizowanie i unicestwienie jest możliwe wyłącznie przez wczytanie systemu z dyskietki.

MULTIMEDIALNA ENCYKLOPEDIA PO POLSKU

Państwowe Wydawnictwo Naukowe zamierza wydać pierwszą polską encyklopedię multimedialną na krążku CD. Zawierać ma ona animacje, sekwencje filmowe oraz nagrania dźwiękowe. Premiera encyklopedii przewidziana jest na jesień, niestety, przyszłego roku.

AUTOCAD LT 2.0

Firma Autodesk poinformowała, że sprzedała już ponad 250 tys. kopii programu AutoCAD LT do Windows.

AutoCAD LT 2.0 jest zgodny zarówno z Microsoft Windows 95, jak i Windows 3.1. Wśród jego własności znaleźć można: technikę łączenia i osadzania obiektów (OLE), prawdziwe kreskowanie skojarzeniowe, łatwo modyfikowalny pasek narzędziowy, skrzynkę narzędziową oraz pełną zgodność z oprogramowaniem AutoCAD.

BŁĄD WINDOWS 95

Wszyscy użytkownicy nowego systemu operacyjnego Windows 95, którzy pracują w sieciach NetWare i mają w swoim systemie włączoną opcję dzielenia plików i drukarek (standardowo ta opcja jest wyłączona), mogą liczyć się z utratą danych.

Jak twierdzi Microsoft, jeszcze nie stwierdzono, aby jakikolwiek użytkownik został poszkodowany. Wszyscy posiadacze legalnych kopii Windows 95, mogą otrzymać poprawione wersje programu dzielenia plików i drukarek u autoryzowanych dystrybutorów.

ROZSZERZENIE QUATRO PRO

Novell oraz User Solutions oferują trzy nowe produkty uzupełniające możliwości wykorzystania arkusza kalkulacyjnego Quatro Pro 6.02 dla Windows.

Produkty te dają przeciętnemu użytkownikowi takie możliwości planowania, kontroli jakości i zarządzania projektami, które były tradycyjnie dostępne tylko posiadaczom drogich systemów.

KK

15-111 Białystok, al. 1000-lecia PP 4,
tel./fax 538-525, 538-272

TELE INTER COMMUNICATION

NAJTANIEJ, NAJBEZPIECZNIEJ,
ZA GOTÓWKĘ, NA RATY, LEASING,

- kserokopiarki
- części zamienne
- serwis
- naprawy sprzętu
- materiały eksploatacyjne

6965

Canon

Słownik komputerowy

Multimedia

Coraz częściej w środkach masowego przekazu słyszy się i czyta o nadchodzącej modzie na multimedia. Wprawdzie w krajach bogatszych i bardziej rozwiniętych zastosowanie multimediów jest szerokie, to jednak w Polsce jeszcze wielu ludzi nie wie, co to słowo w praktyce oznacza.

Najkrócej można wytłumaczyć znaczenie tego słowa jako połączenie dźwięku, animacji, tekstu oraz grafiki. Do wykreowania tych metod prezentacji najlepszym urządzeniem jest komputer.

Wymagania sprzętowe programów multimedialnych są dość duże. Eksperci przewidują, że najlepszym komputerem do prezentacji multimedialnych jest komputer wyposażony w procesor Pentium. W składzie zestawu komputerowego musi jeszcze znaleźć się czytnik CD–ROM, karta muzyczna, monitor (najlepiej kolorowy SVGA) oraz minimum 4 MB pamięci operacyjnej.

Zastosowanie programów multimedialnych jest bardzo szerokie od edukacji (encyklopedie, leksykony, poradniki), poprzez gry (np.: Lost Eden, Magic Carpet, Inferno) do zaawansowanych prezentacji reklamowych (filmy, animacje).

Większość programów multimedialnych zapisywana jest na płytach kompaktowych o specyfikacji CD–ROM (650 MB). Ostatnio wymyślono rodzaj płyty, która może pomieścić do dziewięciu gigabajtów informacji. W związku z takim wzrostem możliwości magazynowania i przenoszenia informacji era multimediów nadejdzie bardzo szybko. Obecnie na świecie dostępnych jest przeszło 3 tys. tytułów programów multimedialnych. Powoli na polskim rynku pojawiają się pierwsze programy multimedialne. Liderem wśród nich jest pakiet trzech płyt kompaktowych do nauki języków obcych o nazwie Euro Plus.

KK

Dopasowujemy się do Twojego portfela



Całkowity koszt leasingu 123%
Depozyt gwarancyjny płatny na koniec umowy od 1% do 20%
Spłata wstępna 20%
Nie pobieramy kaucji gwarancyjnej.
Wszystkie formalności załatwiamy na miejscu.
Oferujmy zniżki dla stałych klientów.
Specjalna oferta, leasing płatny jednorazowo, całkowity koszt tylko – 5-6%.

Europejski Fundusz Leasingowy

Przedstawicielstwo Europejskiego Funduszu Leasingowego
Białystok, ul. Legionowa 14/16, tel. 327-412.

7518

Od 24 listopada siedziba Europejskiego Funduszu Leasingowego mieścić się będzie na ulicy Sobieskiego 24, tel. kom. 0-90-300-408

KONKURS ESCOM !

CERTIFICATION DEKRA DIN ISO 9001

SALON SPRZEDAŻY:
BIAŁYSTOK
ul. Dąbrowskiego 12
tel./fax
085 / 44 58 49



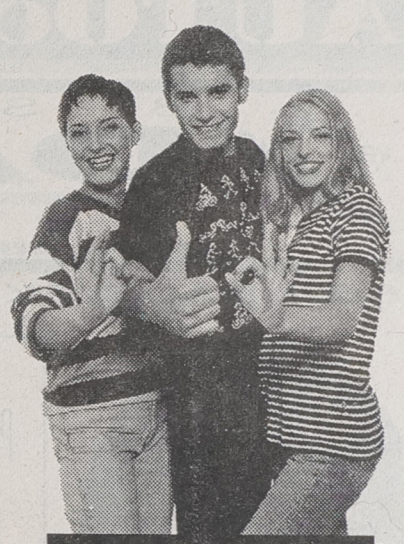

WARUNKI KONKURSU
17 rewelacyjnych komputerów ESCOM czeka na 17-stu szczęśliwych ludzi !
Aby wygrać komputer, wystarczy przyjść z kartą konkursową do jednego z SALONÓW ESCOM, pomiędzy 13 a18 listopada i "wklepać" do specjalnie przygotowanego komputera numer z karty konkursowej. Każda karta oznaczona jest innym numerem. Jeśli Twój numer okaże się właściwy - WYGRAŁEŚ !!!
Komputer ESCOM jest TWÓJ !!!

intel inside pentium PROCESSOR

ESCOM

2+3 2 LATA GWARANCJI NA ESCOM PC + 3 LATA BEZPŁATNEGO SERWISU RATY BEZ ŻYRANTÓW ORAZ LEASING

W KAŻDYM ESCOM PC BEZ DOPŁATY
MS DOS 6.22
WINDOWS FOR WORKGROUPS 3.11 PO POLSKU
MSWorks PO POLSKU
MS Scenes Undersea
MS Entertainment

ESCOM ALTIS P75
PŁYTA GŁÓWNA INTEL ZP, INTEL PENTIUM ®
PROCESSOR 75 MHz, 8 MB EDO RAM, HDD 540 MB FAST ATA,FDD 3,5"/1,44 MB,KARTA GRAFIKI VGA PCI 1MB, OBUDOWA MINI TOWER, KLAWIATURA MITSUMI
2 949,-

ESCOM ERATO P90
PŁYTA GŁÓWNA INTEL ZP, INTEL PENTIUM ®
PROCESSOR 90 MHz, 8 MB EDO RAM, HDD 850 MB FAST ATA, FDD 3,5"/1,44 MB, CD ROM DRIVE 2xSPEED, KARTA GRAFIKI VGA PCI 1 MB-64, OBUDOWA MIDI TOWER, KLAWIATURA ESCOM CHERRY
3 649,-

ESCOM QUATTRO P100 VE
PŁYTA GŁÓWNA INTEL TRITON CHIPSET, INTEL PENTIUM ® PROCESSOR 100 MHz, 8 MB FP RAM, HDD 850 MB FAST ATA, FDD 3,5"/1,44 MB, CD ROM DRIVE 2xSPEED, KARTA GRAFIKI VGA PCI 1 MB-64,OBUDOWA MIDI TOWER, KLAWIATURA ESCOM CHERRY
4 049,-

ESCOM QUATTRO P100
PŁYTA GŁÓWNA INTEL EDV, INTEL PENTIUM ®
PROCESSOR 100 MHz, 8 MB FP RAM, HDD 1 GB FAST ATA, FDD 3,5"/1,44 MB, CD ROM DRIVE 4xSPEED, KARTA GRAFIKI VGA PCI 1 MB-64, BUSINESS AUDIO, OBUDOWA TOWER, KLAWIATURA ESCOM CHERRY
4 499,-

ESCOM STRATO P120
PŁYTA GŁÓWNA INTEL EDV, INTEL PENTIUM ®
PROCESSOR 120 MHz, 8 MB FP RAM, HDD 1 GB FAST ATA, FDD 3,5"/1,44 MB, CD ROM DRIVE 4xSPEED, KARTA GRAFIKI VGA PCI 1 MB-64, BUSINESS AUDIO, OBUDOWA TOWER, KLAWIATURA ESCOM CHERRY
4 999,-

ESCOM ARGOS P133
PŁYTA GŁÓWNA INTEL EDV, INTEL PENTIUM ®
PROCESSOR 133 MHz, 8 MB FP RAM, HDD 1 GB FAST ATA, FDD 3,5"/1,44 MB, CD ROM DRIVE 4xSPEED, KARTA GRAFIKI VGA PCI 1 MB-64, BUSINESS AUDIO, OBUDOWA TOWER, KLAWIATURA ESCOM CHERRY
5 449,-

WSZYSTKIE CENY W NOWYCH ZŁOTYCH BEZ PODATKU VAT

ZASTRZEGAMY SOBIE PRAWO ZMIANY PARAMETRÓW TECHNICZNYCH
MICROSOFT JEST ZASTRZEŻONYM ZNAKIEM TOWAROWYM FIRMY MICROSOFT CORPORATION.
THE INTEL INSIDE AND PENTIUM PROCESSOR LOGOS ARE REGISTRED TRADEMARKS OF INTEL CORPORATION

PAMIĘTAJ! Kupując sprzęt komputerowy, możesz odliczyć od Twojego dochodu w 1995 r. kwotę w wysokości do 720,- zł.

Ford Spectrum
autoryzowany dealer
RATY, LEASING
SUPER OFERTA na ESCORTA i TRANSITA z fabryki w Płońsku !
● salon ● części ● serwis ● diagnostyka komputerowa silnika
Białystok, ul. Zwycięstwa 88
tel./fax 516-911, 518-279,
516-185, tel./fax 516-034
premia - wczasy dla 2 osób
7458

K® HUTA ALUMINIUM "KONIN" S.A.
HURTOWNIA FABRYCZNA MUR-BET
Ełk • ul. Cmentarna 4D • tel. (087) 100-300 • tel/fax (087) 103-625
F.H. Zajkowska
Białystok • ul. Składowa 10 (baza PHS) • tel. (085) 422-466 w. 283
BLACHY I TAŚMY ALUMINIOWE
W CENACH PRODUCENTA

15-103 BIAŁYSTOK, ul. I Armii WP 2a ☎ 752-488 w. 112
PHU sp z o.o. MOTORYZACJA
AUTOCZĘŚCI

tel.kom. (090)265-674
BT - SERVICE
DAF
Truck
CZĘŚCI SERWIS PRZEGLĄDY
7620
15-528 BIAŁYSTOK, Sowlany 80

"Przedsiębiorstwo Wielobranżowe"
"ZAMPOL"
proponuje
● ODZIEŻ ROBOCZĄ ZWYKŁĄ I KOLOROWĄ ●
● CZAPKI ● RĘKAWICE ● RĘCZNIKI ●
● OBUWIE ● ŚRODKI CZYSTOŚCI ●
● OPAKOWANIA FOLIOWE ●
● BATERIE Z FOTOKOMÓRKĄ ●
18-300 Zambrów,
ul. Cmentarna 14,
tel. (0-86) 71-26-51.
6256

POLMOZBYT
PP POLMOZBYT w Łomży
Zakład Usługowo-Handlowy Nr 1
Łomża, ul. Szosa do Mężenina 3
tel. (0-86) 18-49-48, 18-95-26
● DEALER FSO
● SUBDEALER GWARANCYJNY I POGWARANCYJNY FSO I FIAT AUTO POLAND
● montaż urządzeń specjalnych (zabezpieczenia przed kradzieżą, radioodtwarzacze)
● sprzedaż części zamiennych
Zakład Usługowo-Handlowy Nr 2
"Polmozbyt"
Piątnica, ul. Stawiskowska 34
tel. (0-86) 16-33-58
● sprzedaż samochodów POLONEZ TRUCK
● nadbudowy do samochodów TRUCK i LUBLIN (skrzyniowy)
● serwis gwarancyjny i pogwarancyjny sam. ŻUK i LUBLIN
● sprzedaż części zamiennych
7784

WĘGIEL - KOKS - WĘGIEL - KOKS - WĘGIEL
WĘGIEL - KOKS - WĘGIEL - KOKS - WĘGIEL
WĘGIEL - KOKS - WĘGIEL - KOKS - WĘGIEL
TRANSPORT - TRANSPORT - TRANSPORT
WAREX
16-005 IGNATKI
k. Białegostoku
tel. (085) 631-603
Zapraszamy od 7^00 do 16^00

Chcesz dać reklamę?!
ZADZWOŃ
Nasz przedstawiciel handlowy odwiedzi Ciebie
Białystok, tel. 42-05-21
GAZETA współczesna

PRACA

ZATRUDNIĘ

» **ABC** agenta ochrony, profesjonalne kursy. Suwałki, (0-87) 66-36-46. 19018
» **AGENTÓW** z ubezpieczeniami dla "TUK". Warszawska 40, 327-743, 325-681. 18963
» **ANKIETERÓW**, 80-876 Gdańsk -52, box 24. 18970
» **CIEKAWA** praca, 42-70-71 wew. 173 do 15.00. 19606
» **FIRMA** zatrudni sprzedawcę- kasjera ze znajomością komputera z branży sanitarnej, atrakcyjne warunki płacowe. Tel. 536-966. 19440
» **KRAWCOWE.** Kominek 13 (Nowe Miasto). 19710
» **NIEMCY** -bogata oferta miejsc pracy, mężczyźni, kobiety. Informacja -znaczek 4500, 16-400 Suwałki I, skrytka pocztowa 38. 19458
» **POSZUKUJĘ** fachowca do uruchomienia dźwigu elektrycznego na Starze 28, tel. (0-86) 78-55-98 wieczorem. 19759

SZUKAM PRACY

» **POSIADAM** pawilon handlowy, oczekuję propozycji. Ełk, (0-87)10-78-02. 19444

NIERUCHOMOŚCI

KUPIĘ

» **KUPIĘ** dom wolno stojący w Łomży, tel. 18-59-98. 19418

SPRZEDAM

» **"AMICUS"** -mieszkania, domy, działki. Kupno -Sprzedaż. Sienkiewicza 22, 435-872, 436-208. 13853
» **"EXSPERT"** -mieszkania, domy, działki: kupno -sprzedaż, 52-10-05. 18787
» **DOM**, budynek gospodarczy, ziemia na Mazurach, (0-85) 44-14-56. 19525
» **DOM**, stan surowy. Oś. Maria, Łomża, 17-61-19. 19568
» **DOM** piętrowy lub zamienię na kawalerkę, 490-38. 19545
» **DOM** wolno stojący z dużą działką sprzedam lub zamienię na mniejszy domek z dopłatą. Olecko, (0-116) 44-43. 19464
» **DZIAŁKI** budowlane. Sokółka, tel. 27-56 po 16.00. 18137
» **DZIAŁKI** z prawem budowy nad jeziorem "Laśmiady" -sprzedam, 75-58-59. 19476
» **GOSPODARSTWO** 7 ha we wsi Łyski k. Białegostoku, tel. 542-142 po 17.00. 19756
» **M-5,** 60 mkw. Hajnówka, Lipowa, tel. 41-91 po 18.00. 19733
» **MASZYNĘ** dziewiarską japońską KH-940 Brother, tel. (0-119)29-69. 19777
» **MIESZKANIA:** 25 -50, 60 -80 mkw., 52-10-05. 19685
» **MIESZKANIE** 50 mkw., blok Giżycko, (0-878) 31-44 -wieczorem. 19750
» **PAWILON** handlowy (80 mkw.). Grajewo, (0-8672) 26-47. 19508
» **PAWILON** usługowy -23 mkw., Św. Rocha, 52-10-05. 19683
» **PÓŁ** pawilonu handlowego. Grajewo, Broniewskiego 12, (0-86) 72-24-02. 18985
» **PUNKT** handlowy w Suwałkach, (0-87) 67-93-21, 66-39-00. 19421

SPRZEDAM lub wydzierżawię hale magazynowo -produkcyjne w Białymstoku, 611-390 po 19.00. 19736

» **SPRZEDAM** M-4. Bielsk Podlaski, tel. 22-44 do 15.30. 19223
» **TRZYPOKOJOWE** sprzedam, 44-60-39 po 18.00. 19492

POSZUKUJĘ

Firma wydzierżawi lub kupi
POWIERZCHNIE MAGAZYNOWE (hale)
1000–1500 m²
☎ 090 298-112
1295

» **"DOMINIUM"** -Nieruchomości -Wynajem -Lipowa 4, 416-842. 14519
» **MIESZKANIA** w centrum około 50 mkw., 422-252. 19538
» **POSZUKUJĘ** małego mieszkania, Oferty Biuro Ogłoszeń "19786". 19786

WYNAJMĘ

» **BIUROWE** do wynajęcia. 510-214. 19469
» **DO** wynajęcia blaszak, 44-11-57. 19807
» **DO** wynajęcia pawilon piętrowy (75 mkw.). Łomża, (0-86) 18-27-09. 19531
» **KAWALERKA** do wynajęcia na Dziesięcinach, tel. 633-303. 19717
» **LOKAL** biurowy 70 metrów: Łomża, tel. 18-62-60. 19420
» **LOKAL** handlowy 160 metrów: Łomża, tel. (0-86) 18-62-60. 19400
» **MIESZKANIE** małe, samodzielne, suterena - do wynajęcia, 534-687. 19711
» **POSZUKUJĘ** lokalu magazynowo -handlowego 200 mkw., (0-58) 52-23-18. 17997

USŁUGI

AGD, RTV

» **AUTOMATYCZNE** pralki -naprawa, 444-610. 18893

TRANSPORT

» **SPEDYCJA,** przewozy krajowe, międzynarodowe, turystyka. 423-601. 18038

SUPER TAXI 919. Przewóz ładunków samochodami bagażowymi i ciężarowymi 1,0-10 t. 18798

» **USŁUGI** transportowe na terenie całego kraju, ładowność 26 ton. 16-29-97. 19709
» **VOLVO,** 40 msześć. 425-762. 19734
» **VOLVO** 8 ton, 40 msześć. +przyczepa, tel. 514-730 lub 761-763 (wieczorem). 19316

INNE

» **"325-681"** Warszawska 40; wyceny środków trwałych, nieruchomości... 18434
» **ALARMY,** autoalarmy, domofony, folie okienne. "KOMBIT", 436-095. 19014
» **ALARMY,** domofony, TV-przemysłowa. Towarowa 2B, 321-421, 323-974. 18761
» **ANTYWŁAMANIOWE** drzwi, folie ochronne okienne, zabudowa balkonów, kraty zwijane, aluminiowe drzwi, witryny. 75-12-18, "ZAMIS". 18745
» **BEZPŁATNE** doradztwo budowlane na każdy temat, 544-299. 19432
» **EKOLOGICZNY** odkurzacz centralny, 762-168. 19170
» **GLAZURA,** terakota (najtaniej). Pisz, Gałczyńskiego 8/2 (mieszkanie). 19268
» **GRAWERTON** -Napisy na metalu, Mickiewicza 44A, 33-32-06. 19496
» **INSTALACJE** c.o. wod. -kan., piece, 185-021. 19808
» **KRATY** ogrodzeniowe. Hetmańska 10, 543-954 po 17.00 19257
» **MEBLE** kuchenne na zamówienie, MDF, Postforming, 616-848. 18601
» **PIECZĄTKI,** wizytówki. VAT. "RB", Mickiewicza 44A. 19498
» **PROFESJONALNE,** domowe systemy alarmowe, tel. 76-15-63. 19783
» **ROLETY** wewnętrzne -niezbędne w każdym oknie. 616-644. 18937
» **SCHODY,** mozaika. Zakład -Proniewicze. (0-834) 26-24 po 16.00. 19389
» **SKŁAD** komputerowy, 442-307. 19456
» **SZEWC** -kaletnik, -naprawa -obuwie, torby. Jurowiecka 12. 19669
» **SZYCIE** futer i przeróbki, 610-418. 18235
» **TAPICERKA.** 431-766. 18449
» **TAPICERSTWO,** 43-14-73. 18866
» **TOKARSKO** -ślusarskie. Hetmańska 10, 543-954 po 17.00 19258
» **UKŁADANIE** glazury, terakoty. Augustów, tel. 45-839. 19548
» **USZCZELNIANIE** okien, drzwi. EURO-STRIP, 32-32-71. 19494
» **ŻWIR**, 415-055. 18919

AUTO-MOTO

KUPIĘ

» **126 P** (1985 -1989), 612-482. 19648
» **AUTOKOMIS** "WaZ". Zwycięstwa 10. Skup - Zamiany -Raty, PTS. 19698
» **DŹWIG** DS0101K Jelcz, Koparka Waryński K-406, K-611, (0-24) 63-70-04. 19534
» **MOSKWICZ** Aleko, tel. 11-55-49 po 14.00. 19605
» **POLONEZA** Caro po wypadku. (0-117) 39-201 po 17.00. 19792
» **SILNIK** ze skrzynią biegów-5 do Poloneza, 44-44-83. 19764

SPRZEDAM

» **"AUTO-POLO"** -używane części do samochodów zachodnich. Białystok, Dąbrowskiego 16, 519-181. 19407
» **125 P** (1977). Stary Kornin 35, tel. (0-835) 138-87. 19152
» **125 P** na części. Bogucki Jan. Ołtarze-49, gm.-Nur. 19774
» **AUDI** 80 1,6 (1988), (0-87) 672-835. 19597

AKUMULATORY
duża obniżka cen w listopadzie
specjalne ceny dla firm spoza woj. białostockiego
ZAP PIASTÓW S.A.
Białystok, Handlowa 7
tel./fax 42 63 58
Unimot
7499

WALKER
KATALIZATORY (już od 365 zł)
❑ układy wydechowe
UNIMOT Jan JANUĆ Białystok, Handlowa 7,
tel. 423-671 w. 340, tel./fax 428-756
7796

» **AUDI** 80 2.0 (1993). Grajewo, tel. 72-35-44. 19377
» **AUDI** Coupe GTi (1986/1987), 12.700 zł. (0-85) 444-165. 19654
» **AUTO -KOMIS:** Botaniczna, Orzeszkowej 32. Kupno, raty, zamiany. PTS, 44-55-48. 18977
» **BMW**, 728i (1984) sprzedam lub zamienię (0-86) 75-27-89. 19588
» **BMW** 320 (1982), po wypadku. Sokółka 11-56-68. 19228
» **BMW** 324D stan bardzo dobry. Suwałki, 66-75-16. 19425
» **BUSA** Citroen C25D -tanio. 520-504. 19645
» **C-360** Jumz -zamienię, mniejszy. Suchowola, Augustowska 49. 19678
» **CAMRY** 2.0TD combi (1989) -zamienię Vena. (0-85) 762-154. 19649
» **CARO** 1500 (1992) metalik, alarm. Suwałki, 66-51-69. 19394
» **CZĘŚCI** do BMW 3-ki, (1982/1991). 520-504. 19644
» **CZĘŚCI** do BMW 524-324 (1983/88). (0-85) 762-154. 19650
» **CZĘŚCI** używane do różnych samochodów. Sokółka 11-56-68. 19226
» **DACIA** 1310 (1991), 5,8 tys. 413-424. 19672
» **DAIHATSU** Charade 1,0D, szary metalik (1986). (0-86) 71-15-14. 19612
» **FIAT** 125p, pick-up (1986), sprężarkę. Białystok, 522-684. 19691
» **FIAT** 126p (1986), tel. 320-346. 19109
» **FIAT** 126p (1986), tel. 320-346. 19553
» **FIAT** 126p (1990), przebieg 43, tel. (0-86) 774-239. 19608
» **FIAT** 126p, (1982), 4,5 mln. 428-323 po 20.00. 19667
» **FIAT** combi. Suwałki, ul. Świerkowa 7, 67-93-21. 19422
» **FIESTĘ** 1000 (1986). Olecko, 41-43 po 15.00. 19505
» **FORD** SIERRA (1992), 1,8D, szyberdach, alufelgi, 755-350. 19803
» **FORD** Escort RSTurbo 1,6 (1990), tel. 16-20-30. 19559
» **FORD** Sierra 2,3D (1987 XII) w bardzo dobrym stanie. Pilnie sprzedam. Sokółka, tel. 11-51-37. 19746
» **HONDA** Acord 20i (1993), tel. (0-85) 15-30-91. 19643
» **JELCZ** 316 (1983), tel. 541-510. 19251
» **JELCZA** 325, Łomża, 18-33-44. 19755
» **ŁADA** 1500S (1981), stan idealny, tel. 610-462. 19603
» **ŁADA** 2104 kombi (1992), 101 mln. Augustów, 46-695. 19642
» **ŁADA** 2105 (1983). Kołodzież 88, gm. Mońki. 19620
» **ŁADA** na części, tel. 15-12-03 (po 17.00). 19520
» **ŁADA** Samara (1989), biała oryginalna, 9.600,-, (0-86) 71-28-66. 19535
» **MAZDA** 626 (1993) sprzedam lub zamienię, (0-85) 15-19-14. 19607
» **MAZDA** 626, 1994), Volkswagen Transporter (1993). 15-20-14. 19684
» **MAZDA** 626 1,9 (1994), bezwypadkowy, (0-85) 15-30-91. 19631
» **MERCEDES** 123, (1980) zamienię na busa. Suchowola, Ogrodowa-8. 19108
» **MERCEDES** 124 200D (1985), (0-87) 672-835. 19594
» **MERCEDES** 190 stan dobry -sprzedam. Suwałki, 67-17-32. 19426
» **MERCEDES** 240D (1977) po remoncie. (0-87) 676-127. 19664
» **MITSUBISHI** Galant 2.0 (1994), BMW 318i (1994). 15-30-10. 19682
» **NADWOZIE** Osinobus, części Star. Białystok, Wiadukt 8, 522-684. 19688
» **NISSAN** Suny 1,7D (1985). Łomża, tel. 18-98-45. 19576
» **NOWE** części Wartburga, kompletne koła 125p. 615-664. 19613
» **OPEL** Ascona 1,9B (1977), drugi na części, (0-29) 23-81. 19668
» **OPEL** combi (1980) -sprzedam. Ełk, (0-87) 10-13-72. 19775
» **OPEL** Kadett 1,3, benzyna (1986). (0-87) 66-25-81. 19662
» **OPEL** Kadett 1,3S, (1986). Gołdap, (0-87) 15-19-91. 19301
» **OPEL** Kadett 1,7D (1989), Modra 6. 19708
» **OŚ**, ramę Jelcza siodłowego. Klepacki, Knyszyn, Grodzieńska 111. 19660
» **PEUGEOT** 405 1,9, benzyna (1990), combi. 431-131. 19646
» **PEUGEOT** 405 GRD (1989), tel. Ełk, (0-87) 106-408. 19447

» **POLONEZ** (1984), 35 mln, 540-227. 19804
» **POLONEZ** 1,5 GLE (1994), pierwszy właściciel, (0-85) 15-30-91. 19627
» **POLONEZ** 1500 (1989), 7400,-, 72600km. 32-90-35, 16.00. 19632
» **POLONEZ** 1500 (1993, V), siedzenia sportowe, 153-373. 19565
» **POLONEZ** 1500 (1994), 15500,-. 121-893 po 15.00. 19658
» **POLONEZ** 1600 (1993). Zambrów, 71-39-05. 19741
» **POLONEZ** 1982. Knyszyn, 16-14-14 w. 205 po 15.00. 19619
» **POLONEZ** 1987, Mazdę 323 (1992). Jedwabne, 17-26-53. 19670
» **POLONEZA** (1987), Biała Piska. (0-117) 39-201 po 17.00. 19779
» **POLONEZ** Caro (1992) lub zamienię. Augustów, 39-87. 19811
» **POLONEZ** Caro 1500 GLE, (1991/92), 110 mln. (0-86) 771-413. 19796
» **POLONEZ** Truck (XI 1994), zabudowany. Kętrzyn, 63-21, 80-29. 19472
» **POLONEZY** NOWE oraz używane -atrakcyjne warunki sprzedaży, PTS do 7 lat. W rozliczeniu stare auto. Botaniczna, 44-55-48. 18978
» **PRAGĘ** sprawną. Zdroje 42, Drobniuch Mieczysław. 19587
» **PRZYCZEPĘ** wywrotkę nową jednoosiową. Piekuty, tel. 87. 19657
» **RENAULT** Trafik, 2,1D, 9-osobowy, oszklony, przedłużony (1993), hak, 43.000 km, 31500,-. Czyżew, tel. 426, łomżyńskie. 19712
» **SAMARA** 1300 (1988), 76-10-97 Dąbrowa Dołęgi. 19614
» **SIERRA** po wypadku na części. 114-505. 19636
» **SKRZYNIA** Star 200 -tanio. Ełk, (0-87) 10-17-18. 19528
» **STAR** 66 wywrot stan idealny Wysokie Mazowieckie, (0-86) 75-27-89. 19583
» **STAR** 200 3W (1980), przyczepa D-50. (0-86) 72-21-21. 19653
» **STAR** 28, wywrotka. Zdroje 42, Drobniuch Mieczysław. 19589
» **STAR** 3W200 (1988) wywrot trzystronny, długi, (0-85) 15-30-91. 19630
» **STAR** A-200. Grajewo, tel. 22-54. 19690
» **TOYOTA** CAMRY XLE 2,2l (1994), tel. (0-85) 413-691. 19419
» **TOYOTA** Carina E 1,6i (1994), tel. (0-85) 15-30-91. 19651
» **TOYOTA** Corolla 1800 diesel (1990). (0-834) 43-42, 9.00 -17.00. 19647
» **TRABANT** (1987) 12V. Lipsk, tel. 43-897 19452
» **TRABANTA,** silnik 126p, drzwi Ford, podzespoły. 324-939. 19617
» **U-1201** Sikory -Bartyczki 5, gm. Kobylin. 19609
» **UWAGA** Kierowcy! Łańcuchy przeciwśnieżne, najtańsze w kraju, z materiałów zachodnich, ocynkowane, z atestem, najprostsze i najszybsze w zakładaniu, możesz nabyć do wszystkich samochodów osobowych i ciężarowych. Wrocław, ul. Ołtaszyńska 44, tel. 67-66-63. 17465
» **VOLKSWAGEN** Bus (1979) podwójna kabina sprzedam. Olecko (0-116) 44-43. 19462
» **VW**-LT 28, 2,4D -tanio. Łapy, Gliniana 51. 19604
» **VW** GOLF (1979), tel. 540-146. 19408
» **VW** Transporter (1989) 1800 m^3, białe numery, 753-423. 19598
» **WARTBURG** 1300 (1990), 9.500 zł. Suwałki, 67-48-13. 19423
» **ZASTAWĘ** 1100 (1982), części. Piekuty, tel. 87. 19652
» **ZIŁ** +naczepa 10t -sprzedam, 633-470. 19593
» **ZIŁ** wywrot, silnik IFA diesel, tel. (0-86) 75-27-89. 19585
» **ŻUK** (1987), blaszak. (0-87) 676-127. 19666
» **ŻUK** (1993) -blaszak, 120 mln, 512-590 (9.00 -17.00). 19490
» **ŻUK** izoterma (1991) diesel, cena 115-mln. Żuk blaszak (1989 XI), cena 68-mln. Bogusze 58, tel. 23-55 Sokółka. 19541

❒ NAPRAWY

» **OPONY** -sprzedaż, montaż i wulkanizacja. 75-57-21. 18696
» **KATALIZATORY**, układy wydechowe, amortyzatory. Białystok, 751-625, 428-756. 16459

❒ AUTOALARMY

» **"KOMBIT".** 436-095. 18856
» **320-106.** 18921
» **ALAR** -alarmy, TV-przemysłowa, autoalarmy, blokady, immobilisery, 44-66-00. 17136
» **AUTOALARMY,** blokady, radiomontaż, ul. Wysockiego 45, tel. 761-563. 19781
» **ZNZ** -AUTOALARMY -inż. Sosnowski -Gedymina 21. 18420

❒ INNE

» **"325-681"** Warszawska 40: ustalanie wartości rynkowo -celnych, amortyzacji... 18439
» **BARAKOWÓZ** -garaż -sprzedam. 633-470. 19552
» **GARAŻ** ocieplany -sprzedam. 633-470. 19551
» **SKUP** -sprzedaż, części Star, inne. Białystok, Wiadukt 8. 19689

SUPER TAXI 919. Pomoc drogowa oraz przewozy lawetą w kraju i za granicą. 18803

BIZNES

» **"325-681".** 14318
» **"BONAFROST** -CHOJNY" zleci obieranie cebuli. Odbiór i zdawanie w Jeziorku k/Łomży codziennie 6.00 -14.00. (0-86) 16-22-54. 19771
» **TELEFONY** komórkowe -sprzedaż, montaż. 75-57-21. 18698
» **AUTOWYCENY,** /0-85/ 327-743. 3254
» **FORMY,** kostka brukowa, technologia, atesty "LIDER", (0-85) 325-801. 16857
» **HURT** -superceny, fajerwerki, balony, dekoracje, hel. (0-85) 325-801. 16859
» **KSIĘGOWOŚĆ** i podatki, doradztwo i prowadzenie. 755-903, 755-888. 18992

Rzeczoznawcy /085/ 325-681. 6720

SUPER TAXI 919. Bezgotówkowa realizacja zleceń -rozliczenie raz w miesiącu. 18800

» **UZDATNIANIE** wody: odżelaziacze, zmiękczacze, filtry. Suwałki, 67-60-27. 19504

UBEZPIECZENIA

» **"325-681-TUK":** samochody, mieszkania, wille, sklepy, hurtownie, fabryki... 18431
» **"OC-1996-TUK":** korzystna promocja. Warszawska 40, 327-743, 325-681. 18960

NAUKA

» **ANGIELSKI,** przygotowanie do matury, korepetycje początkujacym, 52-40-78. 19403
» **ANGIELSKI** dzieciom -tanio, 531-698. 19794
» **EGZAMINY** na prawo, 42-72-52. 14529
» **LO** Zaoczne zapisy do 15 lutego, 752-702. 19780
» **MATEMATYKA** -korepetycje matury, egzaminy wstępne, 755-350. 19816
» **POSZUKUJĘ** nauczyciela języka angielskiego dla początkujących. Ełk. 10-84-89. 18916

TURYSTYKA

» **"ALBICJA"**, -bogata oferta sylwestrowa i wypoczynku, 436-782. 19466
» **"BIACOMEX",** Legionowa 9/1, 44-16-58, 42-49-05. Najtańsze bilety lotnicze -cały świat. Bezpłatny dowóz z domu na lotnisko. 19509
» **"BIACOMEX",** Legionowa 9/1, 44-16-58, 42-49-05. Elewatorska 11/1, 618-362 (całą dobę). Wynajem autokarów marki "Jelcz" i "Volvo". 19510
» **PIELGRZYMO** -wycieczki: Wilno, Częstochowa, Licheń, Katyń. 436-304. 17894
» **ROYAL** -atrakcyjne propozycje: sylwester, zima 95/96, przejazdy. 19204
» **ROYAL** -oferty: PBP, Orbis, Gromada, Rainbow, Standard. 19208
» **ROYAL** -oferty: Scan Holday, Globtroter, Grandtur, Itaka. 19209
» **ROYAL** -Sanatoria Druskienniki. Lipowa 19/21; 44-50-50, 42-32-71. 19215
» **WYCIECZKI** szlakiem Mickiewicza, Orzeszkowej i inne. 436-304. 17892

ZAKUPY

❒ SKLEPY

» **"AVAL"** -anteny satelitarne i naziemne, telefony, domofony, alarmy. Białystok, Kozłowa 4, 517-656. 18975
» **KOMINKI** wolno stojące. Kawaleryjska (Pawilon 4), 434-067. 17403
» **PILARKI** spalinowe -SERWIS, raty. Zwycięstwa 47, 511-849w.235. 19405
» **TANIE** meble, obciąganie guzików. Malmeda 7, 436-260. 10863

❒ HURTOWNIE

» **TOREBKI,** parasolki, obuwie wszelkie, Zwycięstwa 8"B", 518-449. 19479
» **PLECAKI,** tornistry, torby, teczki, Zwycięstwa 8"B", 518-449. 19481
» **KASETONY** styropianowe drewnopodobne, farby. Saturna 28, 532-315. 19486
» **KOTŁY** c.o., od 1078 zł, grzejmniki Purmo, podgrzewacze wody, instalacje c.o., Towarowa 2B, 324-342, 323-974. 18764
» **PPH** "DOMAR" Ełk, ul. Rzemieślnicza 11 -płyty pilśniowe, laminowane, blaty kuchenne. Niskie ceny. Zapraszamy godz. 8.00 -16.00, tel. 10-79-79. 18957
» **PRALKO** -wirówka ROMO. Kuchenki gazowe Mestercook, WROZAMET -ceny producenta, 437-279. 19468
» **SKARPETY,** rajstopy, bielizna. "SKARTEX", 751-686, Fabryczna 2A. 17230

ZDROWIE

» **BEZOPERACYJNE** leczenie kamicy żółciowej, nerkowej, prostaty, hemoroidów. Białystok, 422-268. 18543
» **GINEKOLOG,** Zdzisław Gołaszewski -przyjmuje: wtorek, czwartek 16.30 -18.00, Wąska 4 (od Jagienki). Tel. dom. 322-800. 18742
» **GINEKOLOG** -Mirosław Kolada, Wąska 4 (od Jagienki), poniedzialki, środy 16. 00 -17.30, codziennie po 20.00. 761-828. 18222
» **KOLAGENOTERAPIA** -usuwanie zmarszczek. Białystok, Salon Kosmetyczny, 427-467. 19415
» **LECZENIE** alkoholizmu, nadwagi, nałogu palenia metodą Dowżenko (HIPNOZA), tel. 541-138, 616-136 po 17.00. 19290
» **SOCZEWKI** kontaktowe, płyny dezynfekcyjne. Białystok, Krakowska 5, 422-268. 19470
» **SPECJALISTA** chorób skóry. Tel. 52-30-35 od 17.00. 18528
» **SPECJALISTA** neurolog -gabinet (czwartek) -wizyty domowe, 524-374. 19719
» **TESTY** uczuleniowe -zapisy. Szepietowo, 760-230 -wieczorem. 19413
» **USG** -Zamenhofa 1, rejestracja (8.00 -18.00). 32-32-02. 18456
» **USUWANIE** zmarszczek kolagenem. Białystok, "Salon Kosmetyczny", 42-74-67. 17747

ROLNICTWO

❒ KUPIĘ

» **PRZYCZEPĘ** samozbierającą do remontu. Nurzec, tel. 223. 19720
» **PSZENICĘ,** jęczmień, pszenżyto, łubin kupię. Odbiór własnym transportem. Augustów (0-119) 47-985 po 19.00 46-770. 19731
» **WIĘKSZĄ** ilość ziemniaków. 632-873. 19743

❒ SPRZEDAM

» **0,5** ha ziemi. Kurki. Wiadomość: Grajewo, (0-8672) 36-06. 19396
» **BIZON** Z083, stan bardzo dobry, (0-86-72) 57-11. 19241
» **BRONĘ** talerzową, pług Atlas. Kowale Oleckie, (0-116) 383-44. 19391
» **C-360**-3P (1995), tel. 15-52-96. 19561
» **CIĄGNIK** "Jumz" -tanio. Bielsk Podlaski, Mickiewicza 170. 19806
» **CIĄGNIK** 385, dwa napędy, (0-8835) 28-97 (wieczorem). 19446
» **CIĄGNIK** C-360, C-330. Kotlówka 51, gm. Narew. 19579
» **CIĄGNIK** C-360, tel. 128 Dziadkowice. 19718
» **CIĄGNIK** C-360P (1990) cena 165 mln. Bogusze 58, tel. 23-55 Sokółka. 19542
» **CIĄGNIK** U-912 sprzedam. Tel. (0-87) 16-20-68. 19424
» **CYKLOP** 214, 76-10-97 Dąbrowa Dołęgi. 19677
» **KOMBAJN** Bizon, MTZ-80, roztrząsacz. Świdry 6, k.Stawisk. 19395
» **KOMBAJN** zbożowy Z-020, Łempice-24, 19-222 Wąsosz, Kuligowski. 19298
» **KOMBAJ** zbożowy Bizon Z-056 -dziesięcioletni, 11-18-14 wew. 303. 19762
» **KUNA** (wiązanie słomy), tel. 106 Kalinówka k. Moniek. 19814
» **ŁAŃCUCH** do zgarniaka obornika sprzedam. Wołyniec Olgierd, Wołyńce 9, 16-516 Puńsk. 19730
» **MŁOCARNIĘ** samoczyszczącą, tel. 15-52-96. 19560
» **MŁOCARNIĘ** z prasą Kuną. Brzozowo Chrzczony 8, Poświętne. 19679
» **NAWOZY** -Police, Kędzierzyn Koźle. "TAR" Grajewo, (0-8672) 42-04. 19703
» **OTRĘBY** pszenne -dostawy całopojazdowe -"KIER", tel. (0-85) 413-717. 19634
» **PILNIE,** tanio MTZ-82. Kowale Oleckie, Kościuszki 1. 19778
» **PRASY** różne typy, stan dobry. Ełk, (0-87) 101-321. 18540
» **PRZYCZEPY,** ciągniki, cyklop, rozrzutnik, Star 29. "SMOLDEX" Smolniki, koło Stawisk, (86) 78-55-98. 19760
» **ROZRZUTNIK** do remontu. Sikory Bartyczki-2, gm. Kobylin. 19623
» **SPRZEDAM:** Ursus 1614 (rok 1988), Bizon 0-56, Ursus 914 (rok 1995) składak. Tel. Łomża, (0-86) 181-663 po 16.00. 19766
» **SPRZEDAM** BOBIK. Hajnówka, tel. 138-19 po 17.00. 19450

ZWIERZĘTA

» **AMSTAFFY,** 762-494. 19146
» **KLACZ** l. 4 -sprzedam. Baczewski, Choroszcz, Szyszkowizna 34. 19338
» **KLACZ** lat 5 -sprzedam, tel. 752-325. 19661
» **LECZNICA** Zwierząt, Mickiewicza 31/2, 32-40-80, 9-20, 16-19. 18374
» **SPRZEDAM** posokowce bawarskie. Łomża, (0-86) 16-46-47, (0-86) 18-53-11. 19529
» **SPRZEDAM** szczeniaki Rottweilery. Augustów, tel. 46-361. 19793
» **SZCZENIĘTA** rottweilery. Zambrów, tel. 71-11-49 po 18.00. 19624
» **SZCZENIĘTA** rottwejlery rodowodowe po najpiękniejszym championie Polski, Bielsk Podlaski, tel. 48-31. 19477

RÓŻNE

❒ KUPIĘ

» **AKORDEON** pianino -kupię pilnie. (0-86) 75-28-71. 19676
» **KOSIARKĘ** pokosową E-302, E-303, koparkę K-406, (-024) 63-70-04. 19533
» **KUPIĘ** konstrukcję stalowej wiaty, typ Piecki lub podobny. Tel. Węgielsztyn 30. 19715
» **KUPIĘ** sosnę, świerk, (0-87) 101-630. 19539
» **KUPIĘ** szlifiero -ostrzarkę uniwersalną z oprzyrządowaniem do ostrzenia frezów oraz pił tarczowych, tel. 420-728 Białystok. 19722
» **PSZENICĘ** wysokoglutenową. Młyn, (0-57) 57-63-97, (0-22) 662-61-82. 19480

SILOSY CEMENTOWE. (0-86) 18-39-97. 19765

SKUP metali kolorowych. Białystok, Botaniczna 11. 19549

❒ SPRZEDAM

» **AKWARIUM** 130l z osprzętem, 100 rybek, 633-470. 19573
» **AMERYKANKĘ,** mikrofalówkę, rower. 534-595. 19799
» **BALE** sosnowe, blacha miedziana. Sarnaki, tel. 174 wieczorem. 19562
» **KAFLE** -wyrób, sprzedaż. Hryniewicze 3B k. /B-stoku, 63-26-13. 27
» **KAMAZ** skrzyniowy (1981), przyczepa 6t. Grajewo, (0-8672) 20-99. 19516
» **MAK** -cena hurtowa 3 zł/kg. Tel. (089) 27-14-00. 19567
» **MARMURY** -parapety, schody, stoły, ławy salonowe, (0-86) 71-28-66. 18910
» **MASZYNY** szwalnicze, stębnówki, płaskie, łańcuszkowe oraz specjalistyczne i Poloneza Trucka. Kętrzyn, tel. (0886) 63-21, 62-18, 80-29. 19724
» **NIEMIECKI** piec olejowy -tanio. Szepietowo, (0-86) 760-230 -wieczorem. 19414
» **KOMPUTER** Hyundai firmy IBM -sprzedam, 633-470. 19550
» **OBTACZARKĘ** -eksport, 754-016. 19428
» **PAPIEŻ** 1000, Piłsudski 50000. Grajewo, (0-8672) 33-06. 19397
» **PARKIET** -producent, 753-662. 19782
» **PARKIET** dębowy, 25-40 zł/mkw. Grajewo, (0-8672) 20-99. 19515
» **PIECE** c.o. węglowe, 762-093. 18372
» **PIEŃ,** hak, topór masarniczy, szyld. Łomża, 187-707. 19398
» **PILNIE** C-360, malucha. Siestrzanki 14, gm. Jedwabne. 19522
» **SALON** maszyn krawieckich. Nowe używane -najtaniej. Bogaty wybór. Białystok, ul. Sienkiewicza 24, tel. 435-394. 19789
» **SATURATOR** przemysłowy i rozlewaczkę. Ełk, tel. 107-032 -wieczorem. 19153
» **SPRZEDAM** wielopiłę, 7500,00 zł. (0-87) 101-630. 19540
» **SPRZEDAMY** efekty świetlne dyskotekowe, przyczepę -szóstkę. (0-86) 78-55-98 wieczorem. 19758
» **SUCHY** dąb, maszyny stolarskie fabryczne. 15-29-29. 19805
» **ŚWIERK** krawędziaki, szalówka na altankę, tel. 435-912. 19687
» **TANIO** skóry, mokrosolone zarłoki (rosyjskie). tel. (0-87) 67-06-73. 19330
» **TARCICĘ** sosnową suchą. Ełk (087) 10-66-91. 19721
» **TELEFON** bezprzewodowy firmy "Panasonic" KXT-3932B. tel. 326-208. 19401
» **UŻYWANE** okna i drzwi balkonowe "sokólskie", Modra 6. 19707
» **ZEGAR** stojący, do wyposażenia salonu sprzedam zabytkowe lustro wraz z konsolą, przełom XVII -XVIII w. styl Ludwika XVI, Mońki, 16-22-65. 19763

❒ INNE

» **ŚWIADKOWIE**, którzy widzieli cofający się traktor z przyczepami -godz. 17.15 na ulicy Zjazd w Łomży, 8.11.95 (został uszkodzony przód samochodu FIAT UNO) uprzejmie proszę o kontakt, tel. (0-86) 18-25-76 po 16.00. 19757

TOWARZYSKIE

» **EKSKLUZYWNY** klub "EDEN" zaprazsa. Mikołajki, tel. 0-90207176. 19748

Treść ogłoszeń drobnych z trzech ostatnich numerów GAZETY WSPÓŁCZESNEJ poznasz dzwoniąc:

TAI 44-63-45, 44-63-46, 44-63-47

Telefoniczna Agencja Informacyjna działa od poniedziałku do piątku w godz. 9-18

GAZETA współczesna **KUPON NA OGŁOSZENIE ZA 1 ZŁ**

Maksymalnie 7 słów łącznie z adresem (telefonem):

.....

.....

.....

Ilość publikacji ..... x 1 zł

imię, nazwisko:

adres, kod pocztowy:

nr dowodu osobistego:

1. Kupony przyjmujemy w Biurach Ogłoszeń w Białymstoku, ul. Suraska 1; w Łomży, Al. Legionów 7; w Suwałkach, ul. Kościuszki 32; w Giżycku, ul. Pocztowa 3; w Grajewie, ul. Piłsudskiego 13; w Siemiatyczach, ul. Pałacowa 18. Można również kupon wraz z dowodem wpłaty na konto 340409-808-136 PBG SA O/Białystok przesłać pod adresem: Gazeta Współczesna, 15-950 Białystok, skr. 193.
2. Kupon bez wpisanego numeru dowodu osobistego jest nieważny.
3. Publikacja pierwszego ogłoszenia nie później niż w ciągu 7 dni od daty otrzymania kuponu.
4. Ogłoszenia za 1 zł publikowane są w wydaniach codziennych gazety (pon.-czw.).
5. Kupon ważny do 31 grudnia 1995 r.

Zakreśl wybraną rubrykę

- ☐ UBEZPIECZENIA
- ☐ NAUKA
- ☐ TURYSTYKA

USŁUGI
- ☐ audiovideo
- ☐ naprawa AGD, RTV
- ☐ transport
- ☐ inne

PRACA
- ☐ zatrudnię
- ☐ szukam pracy

NIERUCHOMOŚCI
- ☐ kupię
- ☐ sprzedam
- ☐ poszukuję
- ☐ zamienię
- ☐ wynajmę

AUTO MOTO
- ☐ kupię
- ☐ sprzedam
- ☐ naprawy
- ☐ autoalarmy
- ☐ inne

- ☐ TOWARZYSKIE
- ☐ ZDROWIE
- ☐ ZWIERZĘTA
- ☐ BIZNES

ZAKUPY
- ☐ hurtownie
- ☐ sklepy

ROLNICTWO
- ☐ kupię
- ☐ sprzedam

RÓŻNE
- ☐ kupię
- ☐ sprzedam
- ☐ inne

GAZETA współczesna

drugi FaRT

Nie drapiesz nie kreślisz a wygrywasz

Zbliżamy się do 100!

Jesteśmy już na półmetku konkursu. Połowa przewidzianych nagród została rozdysponowana. Do wygrania pozostały wciąż najcenniejsze fanty: supernagrody tygodnia, a więc wiertarka „Bosch", wycieczka zagraniczna, okap podwieszany firmy „Amica", telewizor kolorowy „Axxion". Czekają również największe pieniądze Drugiego Fartu – 50 milionów starych złotych i mniejsze wygrane gotówkowe.

Wczoraj zgłoszono kolejną wygraną pieniężną. 500 złotych, czyli 5 milionów starych złotych zdobył pan Ryszard Oniszczuk z Giżycka. Zapraszamy do kasy!

Oto kolejne wygrane Drugiego Fartu:

88. **Barbara Puczyńska** – Białystok – nagroda dnia: ekspres do kawy „Zelmer"
89. **Marzena Jarczyńska** – Pisz – mikser ręczny
90. **Ryszard Oniszczuk** – Giżycko – gotówka: 500 złotych (5 milionów starych złotych)
91. **Teresa Lipska** – Puńsk – waga łazienkowa
92. **Ewa Pawłowska** – Łomża – dywaniki łazienkowe
93. **Przemysław Knop** – Suwałki – zestaw herbat i soków z „Herbapolu"
94. **Tadeusz Bach** – Białystok – nagroda dnia: klucze nasadowe i olej samochodowy



Pan Stefan Łukaszuk z Bielska Podlaskiego odebrał wczoraj swoją wygraną. W pierwszym tygodniu konkursu trafił jedną z nagród dnia – radiomagnetofon „Daewoo". Razem z wujkiem przyjechała do nas 5-letnia Natalka. Oboje na zdjęciu.

Fot. M. Kość

GOTÓWKA

Dzisiaj w tej kategorii do wygrania 700 złotych, czyli 7.000.000 starych złotych.

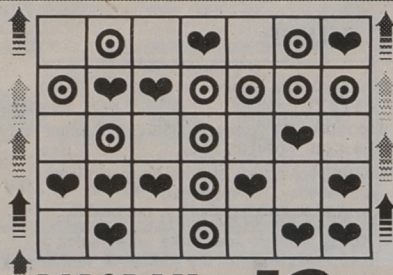

DIAGRAM 15.11.95 r. 13a

NIESPODZIANKA

Dzisiaj w tej kategorii do wygrania: lokówko--suszarki, zapalarki do gazu „Philips", suszarka do włosów, lampki nocne.

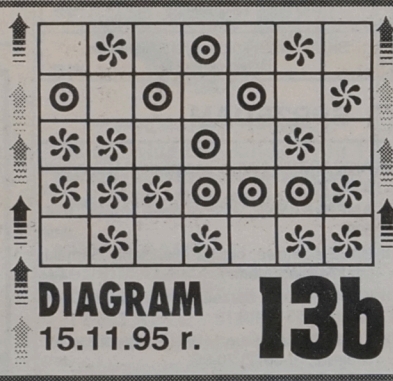

DIAGRAM 15.11.95 r. 13b

NAGRODA DNIA

Dzisiaj w tej kategorii do wygrania: grzejnik olejowy lub walkman „Philips" lub krzesło obrotowe.

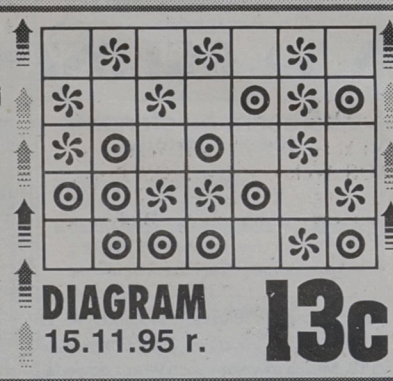

DIAGRAM 15.11.95 r. 13c

NAGRODY DNIA





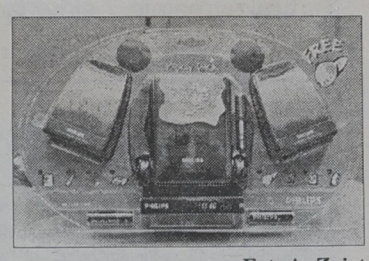

Fot. A. Zgiet

MIKOŁAJKOWY PREZENT MOICH MARZEŃ – RYSUNKOWY KONKURS DLA DZIECI

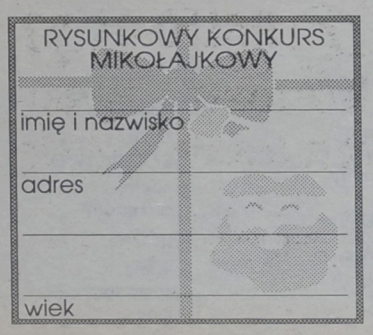

Prezentów nigdy za wiele. Dzieci wprost uwielbiają je dostawać. Organizujemy konkurs rysunkowy pod hasłem „Mikołajkowy prezent moich marzeń".

Każde dziecko będzie mogło swoje marzenia przenieść na papier i przysłać do nas. Przygotowaliśmy 100 nagród – zabawek za najciekawsze prace. 6 grudnia opublikujemy w Gazecie Współczesnej listę nagrodzonych prac. A wszystkie rysunki obejrzy Święty Mikołaj, który być może postara się, aby najgrzeczniejsze z was dostały wymarzone prezenty. Na wszystkie prace czekamy do 30 listopada.

A oto warunki, jakie powinien spełnić wasz rysunek:

1. Format – A-4 (kartka z małego bloku rysunkowego).
2. Technika dowolna (oprócz form przestrzennych).
3. Prace należy nadesłać do 30 listopada.
4. Na odwrocie rysunku należy nakleić kupon konkursowy z wpisanym imieniem, nazwiskiem, adresem i wiekiem dziecka.

NA GIEŁDZIE

Większość akcji w górę

Wczoraj podrożały walory 30 spółek, 13 spadły, 15 nie zmieniły się. WIG wzrósł do 8.162,9 pkt, WIG 20 do 842,4 pkt, WIRR do 1.061,1 pkt. Dobrze wróżą dzisiejszej sesji dogrywki. Z 27 ofert kupna w całości wyczerpano tylko 6, nikt nie chciał sprzedawać 13, resztę wyczerpano w granicach od 0,1 do 68,7 proc. Z 20 ofert sprzedaży szybko wykupiono 16, nie było zainteresowanych walorami BRE i PPABanku, papiery Farm Food i Stomilu zaspokojono – odpowiednio – w 39,1 i 48,8 proc. (g)

TABELA KURSÓW AKCJI sesja 14.11.1995 r.

AKCJE	KURS (zł)	ZMIANA KURSU (proc.)	WARTOŚĆ OBROTU (tys. zł)	DOGRYWKI oferta	DOGRYWKI realizacja (proc.)
RYNEK PODSTAWOWY					
AGROS	23,80	+0,4	154		
BIG	1,41 nk62	0,0	340	98.753 K	
BPH	78,00 nk41	0,0	980	2.108 K	56,9
BRE	39,90 ns34	-2,0	2.027	4.489 S	
BSK	148,00 nk32	+2,1	3.858	5.598 K	0,1
BUDIMEX	21,40	+4,9	5.766	3.349 S	100,0
BWR	3,50	0,0	139	5.129 S	100,0
BYTOM	42,50 nk43	+1,2	83	435 K	
COMPLAND	40,40 nk50	+3,1	1.633	17.594 K	1,3
DĘBICA	37,50	+1,4	1.727		
ELEKTRIM	9,00	+2,3	3.924	51,288 K	100,0
ESPEBEPE	13,80	+3,0	112		
EXBUD	25,90	-9,8	702	1.145 S	100,0
GÓRAŻDŻE	51,00	-1,0	1.286		
IRENA	29,00	-0,3	123		
JELFA	29,50	+3,5	77		
KABELBFK	37,00	0,0	1.576	1.471 S	100,0
KABLE	27,80	+3,3	270	639 S	100,0
KREDYT B	6,50 nk21	+0,8	130	6.191 K	68,7
KROSNO	41,00 nk22	+1,2	714	1.853 K	
MOSTALEXP	5,80 nk93	+5,5	460	189.248 K	
MOSTALWAR	5,85 nk50	0,0	95	7.539 K	
MOSTALZAB	7,80 nk99	0,0	305	182.391 K	
NOVITA	11,00 nk81	-0,9	427	6.984 K	
OKOCIM	58,50 nk81	0,0	939	5.778 K	
OPTIMUS	26,60	0,0	451	567 K	
PBR	16,80 nk94	-1,8	18	519 K	
PETROBANK	7,60 nk92	+0,7	11	1.896 K	
POLFKUTNO	30,70	+2,0	159	1.535 K	100,0
POLIFARBC	10,50	0,0	281	2.998 S	100,0
POLIFARBW	6,60	-1,5	332		
PPABANK	23,00 ns76	-0,4	201	3.299 S	
PRÓCHNIK	14,20	+1,4	37	273 K	100,0
RAFAKO	19,20	+1,1	282		
REMAK	10,70	+1,9	129	802 S	100,0
ROLIMPEX	43,20 nk77	+0,9	717	2.008 K	6,7
SOKOŁÓW	2,15 nk32	+2,4	828	79.219 K	5,8
STALEXP	25,00	+0,4	1.378	3.017 S	100,0
STOMIL	21,00 ns40	+0,5	2.000	20.539 S	48,8
SWARZĘDZ	10,30	0,0	345	4.043 S	100,0
TONSIL	12,50	+0,8	237	3.582 S	100,0
UNIVERSAL	6,10	+1,7	744	2.565 S	100,0
VISTULA	8,20	+1,2	78	1.219 K	100,0
WARTA	43,80	-0,2	120	585 S	100,0
WBK	5,50 nk32	0,0	1.314	35.532 K	23,0
WEDEL	108,50	-1,4	172	255 K	14,9
WÓLCZANKA	20,20 nk83	-1,5	18	1.060 K	
ŻYWIEC	212,00	+1,0	4.313		
Razem			42.010		
WIG	8.162,9	0,6			
WIG20	842,4	0,3			
RYNEK RÓWNOLEGŁY					
AMERBANK	16,60	0,0	135	1.157 S	100,0
BETONSTAL	21,80	+6,3	19		
DOMPLAST	z				
DROSED	30,50	-1,6	319	1.200 S	100,0
EFEKT	18,40	+1,1	511	455 K	
ELEKTROEX	1,44	+1,4	67	7.455 S	100,0
FARMFOOD	21,70 ns48	0,0	1.257	14.901 S	39,1
INDYKPOL	8,30	+1,2	25		
JUTRZENKA	48,00	0,0	1.598	1.974 K	100,0
KPBP BICK	12,20	0,0	713		
KRAKCHEM	4,00	-1,2	51	1.625 K	100,0
PROCHEM	5,50	+7,8	111	3.015 S	100,0
Razem			4.804		
WIRR	1.061,1	0,3			

G – nowy najwyższy kurs w ostatnich 52 tygodniach; **D** – nowy najniższy kurs w ostatnich 52 tygodniach; **ns** – nadwyżka zleceń sprzedaży; **nk** – nadwyżka zleceń kupna; **z** – notowania zawieszone; **os** – oferta sprzedaży; **rs** – redukcja sprzedaży.

(PAP)

Bilans sezonu l.a. '95 (2)

Pchnięcie kulą – konkurencja białostocka

Wizytówką w konkurencjach technicznych jest eksportowa para miotaczek kulą. Aktualna mistrzyni Polski, Katarzyna Żakowicz, członkini Kadry Olimpijskiej „B" i wicemistrzyni, olimpijka – Krystyna Danilczyk-Zabawska, występująca już w barwach Podlasia są nie do pokonania na krajowym podwórku.

Zdaniem trenera, Henryka Olszewskiego, obie mogą ubiegać się z powodzeniem o udział w Igrzyskach Olimpijskich pod warunkiem stworzenia im i szkoleniowcowi odpowiednich warunków.

Dotychczasowe doraźne „wspomaganie" jest półśrodkiem gwarantującym jedynie medale na mistrzostwach krajowych.

Zaplecze tej konkurencji to dysponująca dużym potencjałem, niestety, wciąż nie wykorzystanym, Halina Nesteruk (Podlasie) i utalentowana Marta Stankiewicz (Pojezierze).

W rzucie dyskiem króluje także Katarzyna Żakowicz (kto wie, czy nie ma tu jeszcze większych możliwości niż w pchnięciu kulą?), a wyróżniającymi się oszczepniczkami są Wiesława Falkowska i Monika Koncewicz (obie Podlasie).

W skoku wzwyż warto zwrócić uwagę na młodziutką Iwonę Czaban (Juvenia), która osiąga rezultaty zbliżone do tych, jakimi legitymowała się w tym wieku rekordzistka regionu, Elżbieta Krawczuk.

Tradycyjnie od lat najsłabszą konkurencją jest skok w dal.

W konkurencjach pań klasę mistrzowską posiadają Izabela Czajko (Jagiellonia), Katarzyna Żakowicz i Krystyna Danilczyk-Zabawska (obie Podlasie), pierwszą – Halina Nesteruk i Wiesława Falkowska (obie Podlasie), drugą natomiast Marzena Panasiuk, Anna Waszkiewicz, Magda Zubrycka, Monika Koncewicz (wszystkie Podlasie), Marta Stankiewicz (Pojezierze) oraz młodziczki uprawiające biegi przez płotki – Joanna Czyżewska (Juvenia) i Katarzyna Przekop (Pojezierze).

Punktacja klubowa została zdominowana przez **zawodniczki Podlasia – 333 pkt** przed Pojezierzem – 163, Juvenią – 60, Narwią – 52, Jagiellonią – 32, Puszczą – 20, ŁKS Łomża – 14, AZS AM – 7 i AZS PB – 4.

SKOK W DAL

RB: 6.35 – Elżbieta Klimaszewska 59 Juvenia (1976)
RŁ: 5.84 – Joanna Znoińska 62 Zorza (1978)
RS: 5.77 – Joanna Wiśniewska 64 Pojezierze (1981)
5.44 Magda Zubrycka 79 Podlasie
5.35 Iwona Czaban 80 Juvenia
5.22 Justyna Hołub 77 Narew
5.20 Edyta Świerzbińska 78 Juvenia
5.13 Katarzyna Przekop 81 Pojezierze
5.10 Aneta Kiertowicz 78 Podlasie
4.95 Monika Zińczuk 78 Podlasie
4.82 Beata Ramotowska 79 Narew
4.82 Joanna Czyżewska 80 Juvenia
4.80 Beata Otapowicz 80 Juvenia

SKOK WZWYŻ

RB: 1.94 – ELŻBIETA KRAWCZUK 60 JUVENIA (1976)
RŁ: 1.70 – Iwona Radziszewska 66 Zorza (1982)
RS: 1.76 – Laura Puczyłowska 67 Pojezierze (1984)
1.63 Iwona Czaban 80 Juvenia
1.62 Aneta Bartoszuk 79 Juvenia
1.60 Beata Wierzbicka 76 Pojezierze
1.60 Monika Wilczyńska 74 AZS AMB
1.56 Elwira Śliwska 80 Juvenia
1.54 Urszula Żylińska 77 Pojezierze
1.53 Sylwia Pieńczykowska 77 Narew
1.50 Joanna Kulesza 80 Pojezierze
1.46 Renata Kramkowska 79 Podlasie
1.46 Marta Stypułkowska 80 Juvenia

PCHNIĘCIE KULĄ

RB: 19.42 – KRYSTYNA DANILCZYK 68 JAGIELLONIA (1992)
RŁ 12.91 – Iwona Radziszewska 66 Zorza (1983)
RS: 15.70 – Krystyna Danilczyk 68 Hańcza (1988)
16.69 Katarzyna Żakowicz 75 Podlasie
16.38 Krystyna Danilczyk-Zabawska 68 Podlasie
13.99 Halina Nesteruk 76 Podlasie
12.35 Marta Stankiewicz 78 Pojezierze
10.56 Wioletta Bienasz 77 Pojezierze
9.93 Ewa Raciborska 79 Narew
9.75 Agnieszka Szczuka 78 Podlasie
9.65 Monika Koncewicz 79 Podlasie
9.23 Bożena Szypulska 77 Puszcza
9.21 Katarzyna Kozikowska 76 Pojezierze

RZUT DYSKIEM

RB: 54,32 – DANUTA ZRAJKOWSKA 67 JAGIELLONIA (1988)
RŁ: 42.16 – Grażyna Konopka Narew (1978)
RS: 40.52 – Agnieszka Sidorowicz 67 Hańcza (1986)
52.48 Katarzyna Żakowicz 75 Podlasie
37.38 Krystyna Danilczyk-Zabawska 68 Podlasie
33.76 Marta Stankiewicz 78 Pojezierze
33.72 Katarzyna Kozikowska 76 Pojezierze
32.26 Monika Pakowska 77 Pojezierze
31.12 Alicja Kuliś 79 Narew
30.82 Ewa Raciborska 79 Narew
29.90 Monika Koncewicz 79 Podlasie
28.96 Agnieszka Borys 77 Podlasie
28.96 Ewa Jagłowska 79 Pojezierze

RZUT OSZCZEPEM

RB: 46.76 – WIESŁAWA FALKOWSKA 76 PODLASIE (1994)
RŁ: 40.70 – Ewa Witkowska 74 ŁKS (1993)
RS: 42.52 – Dorota Śliwińska 75 Pojezierze (1994)
46.28 Wiesława Falkowska 76 Podlasie
43.64 Monika Koncewicz 79 Podlasie
40.26 Agnieszka Dubowska 78 Pojezierze
38.72 Monika Bartnicka 78 Podlasie
35.50 Renata Klejmont 77 Pojezierze
34.42 Milena Daniłowicz 79 Pojezierze
33.30 Anna Dzienis 79 Pojezierze
32.96 Agata Krawczyk 81 Narew
32.30 Marta Rosłan 78 Podlasie
31.92 Joanna Żukowska 79 Podlasie

ZBIGNIEW DONDZIŁŁO
Fot. M. Kość



Po i przed meczem koszykarskiej reprezentacji

Brak szczęścia czy słabość?

Jeszcze długo, po końcowych gwizdkach sędziów Węgra Gyorgy Varadi i Chorwata Danko Radica oraz opuszczeniu już zielonogórskiej hali WSI przez tysięczną widownię, polscy koszykarze pozostawali przy swojej ławce. Oszołomieni, z błędnym wzrokiem wpatrzonym gdzieś w dal, nie potrafili pojąć, jak mogli przegrać z Belgami jednym punktem, w meczu, który praktycznie przekreślił ich szanse awansu do finału mistrzostw Europy.

Prowadzili przecież nawet różnicą 17 punktów, a ich rywale nie mieli nic do powiedzenia w walce pod tablicami. Trener Eugeniusz Kijewski, małomówny, odpowiadający półsłówkami, gdyby mógł najchętniej schowałby się pod ziemię. Rywale, wręcz przeciwnie, czemu nie trzeba się dziwić, rozradowani, chętnie udzielający wywiadów. Jednak również zaskoczeni, iż wygrali, w niemal już przegranym pojedynku.

Polscy koszykarze już po raz trzeci, po wyrównanym spotkaniu, musieli uznać wyższość rywali. „Rozegraliśmy najlepsze spotkanie w ramach eliminacji" – powiedział na pomeczowej konferencji polski szkoleniowiec. Czy oby najlepsze? Na pewno pierwsze 20 minut pojedynku z Belgami mogło się podobać.

W dalszej jednak części meczu nasi koszykarze z minuty na minutę opadali z sił. „Jednym rozgrywającym można grać w lidze, ale nie na poziomie europejskim. Kontuzja Roberta Kościuka pokrzyżowała nam szyki" – mówił E. Kijewski.

Drugi nasz playmaker – Mirosław Kabała, im bliżej było do końca meczu coraz bardziej słabł w obronie. Nie potrafił nadążyć nad akcjami szybkich Belgów. Pytanie dziennikarzy, dlaczego w kadrze nie znalazł się rozgrywający Zastalu – Paweł Szcześniak, trener Kijewski zbywał milczeniem.

Biało–czerwoni wyraźnie nie wytrzymali meczu kondycyjnie, jak również nerwowo. W całym pojedynku z 22 rzutów osobistych nie wykorzystali aż 11 i to połowę z nich nie trafili w decydującej końcówce. Wiele mówiono, iż Belgowie wygrali dzięki szczęściu, a naszym koszykarzom zabrakło go już w drugim pojedynku (ze Szwedami biało–czerwoni przegrali tylko jednym koszem).

Szczęście jednak sprzyja lepszym. To, że w końcówce Belgowie trafili do kosza aż sześciokrotnie po rzutach za trzy punkty, to wina naszych obrońców, którzy nie potrafili zatrzymać Jaquesa Stasa i Marca Dehenefee.

Niestety, nasza młoda, ponoć perspektywiczna kadra koszykarzy w dalszym ciągu nie może przebić się do najlepszych. Szkoda tylko, że nie wykorzystuje się wielu szans, nawet takich jak z Belgią, która przybyła do Zielonej Góry osłabiona brakiem Craiga Robinsona.

Przed Polakami następny występ w eliminacjach do mistrzostw Europy – ze Szwajcarią. Dzisiaj, w Poznaniu biało–czerwoni zapewne wygrają i poprawią sobie humory. Polacy, aby awansować do finałowego turnieju, muszą wygrywać niemal już we wszystkich meczach. Musi dopisać nam szczęście, ale ono jest zawsze po stronie lepszych, czego nie można powiedzieć o naszej reprezentacji.

MARIUSZ KLIMASZEWSKI

Młodzieżowy kosz

JUNIORKI

V kolejka: **SKS 12 II Warszawa – MKS Działdowo 60:86, Włókniarz Białystok – Zefir Szczytno 98:26 (Urszula Piwowarczyk – 20, Katarzyna Krajewska – 16, Julita Panfil – 15, Anna Andruszkiewicz – 13, Magda Leszczyńska – 11), Łączność Olsztyn – SKS 12 I Warszawa 74:91. Wynik meczu MDK Warszawa – TSK Olsztyn podamy za tydzień.**

1. Włókniarz	5	10	506:257
2. Działdowo	5	9	501:307
3. SKS 12 I	5	9	462:309
4. Łączność	5	7	368:440
5. MDK	4	6	286:299
6. SKS 12 II	5	6	264:389
7. Zefir	5	6	260:403
8. TSK	4	4	214:457

JUNIORZY

GRUPA I

VI kolejka: **Polonia I Warszawa – Polonia II Warszawa 112:65, MOS Pruszków – MOS II Wola 131:48, AZS Olsztyn – Roś Pisz 103:81 (Robert Paulin – 27, Dawid Biały – 19), Jumo Basket – Legia Warszawa 72:88.**

1. Polonia I	6	12	597:408
2. MOS Pruszków	6	11	605:438
3. AZS Olsztyn	6	10	586:501
4. Legia	6	9	470:509
5. MOS II Wola	6	8	421:550
6. Polonia III	5	7	386:452
7. Roś	**6**	**6**	**449:539**
8. Jumo	5	6	393:510

GRUPA II

VI kolejka: **Instal Białystok – Skra Warszawa 107:77 (Jakubiec – 27, Korolko – 25, Fiedoruk – 15, Fiedorowicz – 13). Wynik meczu Legion – Victoria podamy za tydzień.**

1. Instal	4	8	393:300
2. Skra	5	8	491:424
3. MOS I	4	6	338:308
4. Legion	3	5	319:242
5. Vigors	**4**	**4**	**335:464**
6. Victoria	2	2	91:229

KADETKI

V kolejka: **MDK I Warszawa – MKS Działdowo 51:73, MDK II Warszawa – TSK Olsztyn 50:92. Mecz SKS 12 Warszawa – Huragan Wołomin został przełożony.**

1. Działdowo	4	8	399:244
2. Huragan	4	7	450:203
3. MDK I	4	7	332:225
4. TSK	5	6	311:479
5. SKS 12	3	5	254:224
6. Włókniarz	**4**	**5**	**297:324**
7. MDK II	4	4	135:479

KADECI

VI kolejka: **Polonia II Warszawa – MOS Wola 56:104, MOS Pruszków – Legia Warszawa 68:84, Żak Ciechanów – Instal II Białystok 93:68 (Kotarski – 17, Pachołek – 15, Delis – 12), Instal I Białystok – AZS Olsztyn 132:98 (Turowski – 29, Mikłaszewicz – 27, Matejczuk – 21, Monach – 18), Polonia I Warszawa – Mrągowia 116:87.**

1. Polonia I	6	11	585:400
2. Instal I	**5**	**10**	**537:344**
3. MOS Wola	6	10	485:466
4. Legia	5	9	440:274
4. AZS Olsztyn	5	9	568:460
6. Mrągowia	6	8	534:537
7. MOS Pruszków	6	8	499:538
8. Roś	**5**	**7**	**361:427**
9. Żak	5	6	403:518
10. Instal II	**5**	**6**	**377:506**
11.Polonia II	6	6	344:663

(mark)

Zostań karateką

Już po raz kolejny Ośrodek Sportów Azjatyckich „Bushido" ogłasza zapisy do sekcji karate tradycyjne. Bliższe informacje można uzyskać w biurze klubu przy ul. Spółdzielczej 8.

Treningi odbywać się będą codziennie, oprócz sobót i niedziel, w godz. 10 – 17. Zainteresowani mogą dzwonić pod numer tel. 324–611.

(arka)

HALLO TAXI 96-27
SOLIDNIE TANIO
Koniecznie sprawdź
2626

GAZETA współczesna

– dziennik regionalny. **Adres**: Białystok, ul. Suraska 1, skr. poczt. 193, teleks 852–106, fax 423–245. **Wydawca** : „Kresy BO" sp. z o.o., **prezes – Zbigniew Fabjańczuk, wiceprezes i redaktor naczelny – Jerzy Kostrzewski** – tel. 420–935. **Sekretariat redakcji** – tel. 422–377, modem 421–508. **Dział miejski** – tel. 421–118, 441–762, 423–240. **Dział ekonomiczny** – tel. 425–366. **Dział reportażu** – tel. 423–240, 423–241, 441–746. **Dział społeczny** – 427–710, 441–746. **Dział sportowy** – 422–317. **Magazyn Tydzień** – tel. 441–746. **Studio komputerowe i korekta** – tel. 422–623. **Biuro marketingu i promocji** – tel. 423–242, 423–244. **Biuro reklam i ogłoszeń** – tel./fax 425–116, kierownik – tel. 420–521. **Oddziały**: Giżycko, ul. Pocztowa 3 – tel./fax 52–80; Łomża, Aleja Legionów 7 – tel./fax 165–697; Suwałki, ul. Kościuszki 32 – tel. 663–000, fax 665–726. **Druk**: Białostockie Zakłady Graficzne. Konto: 340409–808–136 w PBG SA Oddział w Białymstoku. Redakcja nie odpowiada za treść reklam i ogłoszeń. Materiałów nie zamówionych redakcja nie zwraca, w nadesłanych zastrzega sobie prawo dokonywania skrótów i zmiany tytułów.

Redaktor wydania – Janusz Dubrawski

Azerbejdżan – Polska

Pożegnanie Apostela

Prawie 9 godzin wędrowały dwie nasze piłkarskie reprezentacje z Warszawy do Trabzonu, tureckiego portu nad Morzem Czarnym w pobliżu granicy z Azerbejdżanem. Pierwsza drużyna, jeszcze pod wodzą trenera Henryka Apostela, ale już z towarzyszącymi jej następcami Władysławem Stachurskim i Antonim Piechniczkiem, druga – U–21 Mieczysława Broniszewskiego.

Młodzieżowcy przyjechali osłabieni, ponieważ rosły obrońca Zagłębia Lubin, Radosław Kałużny, nabawił się grypy. Początek wyprawy bez przygód – lądowanie w Stambule i godzinna przerwa na tankowanie paliwa do ATR, mieszczącego 64 pasażerów. Dopiero nad Trabzonem zaczęły się „schody". Piloci dowiedzieli się, że nad lotniskiem stoi ciężka czapa mgły i leje deszcz. Mimo wszystko podjęto decyzję o lądowaniu, które omal nie skończyło się nieszczęśliwie. Samolot lądował na jednym kole, w kokpicie rozległ się huk, a wszyscy pasażerowie podskoczyli pod sufit.

Na lotnisku nie czekał nikt z organizatorów, był tylko jeden przedstawiciel ekipy Azerbejdżanu, który oświadczył, że oni grają tu już po raz czwarty i nie spodziewają się żadnego zainteresowania miejscowych kibiców meczem Polska – Azerbejdżan (środa, godz. 15). Tego samego dnia Turcy grają ze Szwedami i transmisja z tego spotkania odwróci uwagę od „niepotrzebnego" meczu Azerbejdżan – Polska, który wprawdzie o niczym nie decyduje, ale jak twierdzą nasi trenerzy – „trzeba go wygrać".

Eskorcie policyjnej, przydzielonej naszej ekipie, bardzo podobały się kurtki Pumy, w które ubrani są nasi piłkarze. Michał Listkiewicz, sekretarz generalny PZPN, usłyszał od jednego z policjantów: dajcie nam wasze kurtki, to zapewnimy wam ochronę. Oczywiście propozycję tę potraktowano jako dobry żart. Eskorta policyjna jechała za dwoma autokarami wiozącymi nasze dwie ekipy i szczęśliwie dojechały one do hotelu Bestt, z którego okien roztacza się piękny widok na morze.

Piłkarze dotarli na miejsce po godzinie 22.00 czasu miejscowego i wiele czasu na turystyczne atrakcje nie mieli. Niestety, hotel, lotnisko i stadion dzieli spory dystans (ok. 40 km), ale podobno w samym Trabzonie nie ma ani jednego hotelu na odpowiednim poziomie. Okazuje się, że ostrzeżenia Francuzów i Rumunów nie były pozbawione sensu – piłkarze pożegnali w poniedziałek Europę i przywitali się z Azją, a to zupełnie inny świat. W Trabzonie temperatura jest wysoka – 18 st. ciepła, ale w poniedziałek wieczorem lało non stop.

Nie zapoznaliśmy się jeszcze z warunkami gry na stadionie, można jednak się spodziewać, że widzów będzie setka, a boisko grząskie i trudne. Nasi reprezentanci są jednak w bojowych nastrojach, pamiętając o swym pierwszym zwycięstwie w Ostrowcu nad Azerbejdżanem 5:0. Zapowiadają, że powtórzą to na neutralnym boisku w Trabzonie.

Znacznie trudniejsze zadanie czekać będzie seniorów, ponieważ Azerowie nie odnieśli żadnych sukcesów w eliminacjach mistrzostw Europy i podobno bardzo starannie przygotowują się do tego, aby skończyć udział w tych rozgrywkach przyjemnym akordem. Drużyna Henryka Apostela tym razem ma w składzie tylko dwóch „stranierich" Henryka Bałuszyńskiego i Tomasza Wałdocha. Ciekawe, jak spiszą się dublerzy dotychczasowych reprezentantów. Mają oni świadomość, że będą bardzo pilnie obserwowani przez Władysława Stachurskiego i Antoniego Piechniczka.

(PAP)

Grała młodzieżówka

Gol Marka Citki

W eliminacjach młodzieżowych mistrzostw Europy Polska pokonała w Trabzonie Azerbejdżan 2:1 (1:0). Bramki strzelili: Marek Citko (17), Robert Górski (90) – dla Polski oraz Władysław Liskin (65) – dla Azerbejdżanu. Żółte kartki: Citko (Polska), Godijew, Jodowlasow, Niftalijew, Mamiedow (wszyscy Azerbejdżan). Czerwona kartka: Maciej Krzętowski (Polska, w 88 minucie). Pierwszą bramkę strzelił dla biało – czerwonych dobrze znany białostockim kibicom Marek Citko. Tuż przed przerwą Marcin Mięciel zmarnował szansę na podwyższenie wyniku, a dobijający piłkę Citko trafił w słupek.

Piłkarze z Azerbejdżanu wyrównali w 65 minucie. Nasi zawodnicy zdołali jednak przechylić szalę zwycięstwa na swoją stronę. Grając w osłabieniu Wojciech Górski strzelił w ostatnich sekundach bramkę na wagę trzech punktów i Polacy uniknęli tym samym kompromitacji.

(opr. paw)

Turniej Solidarności

Zebranie z kierownikami drużyn uczestniczącymi w halowym turnieju Solidarności odbędzie się w dniu 22 listopada o godz. 17 w siedzibie Zarządu Regionu NSZZ Solidarność w Białymstoku przy ul. Suraskiej 1.

(mag)

Sport także na stronie 19.

Zachmurzenie duże z większymi przejaśnieniami. Rano i w nocy lokalne mgły. Miejscami opady deszczu i mżawki. Temperatura maks. w dzień od 4 do 6 st., min. w nocy od 0 do -2 st. Wiatr słaby, w dzień okresami umiarkowany południowo-zachodni i południowy. Ciśnienie w godz. rannych w Białymstoku wyniesie ok. 990 hPa i w ciągu doby spadnie o ok. 8 hPa.

Imieniny: Alberta, Leopolda, Idalii

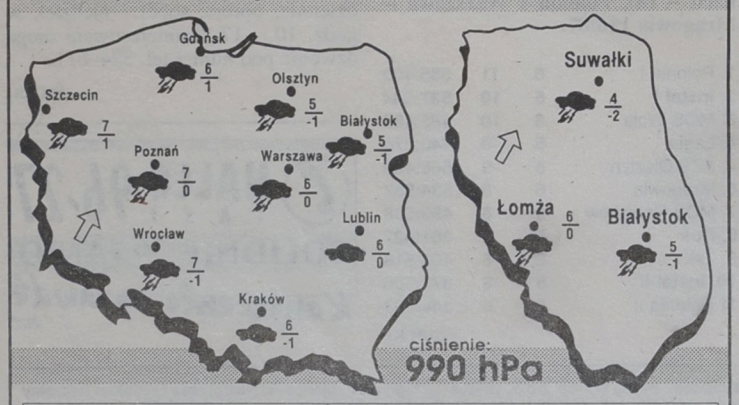

Podlasiak Sponsorem prognozy pogody jest sklep Podlasiak, zajmujący się sprzedażą wykładzin dywanowych, PCV, tapet. Białystok, Branickiego 17, tel. 327-417

AZS DGG Toruń – Agnella–Włókniarz

Mecz rundy

Koszykarki białostockiego Włókniarza nie mają chwili wytchnienia. Już dzisiaj, 15 bm. zagrają w kolejnym meczu ligowym z AZS DGG Toruń. Spotkanie rozegrane zostanie na parkiecie rywalek i będzie miało kluczowe znaczenie dla walczących o utrzymanie się obu zespołów.

Popularne „Katarzynki" przed sezonem doznały poważnego osłabienia, spowodowanego odejściem do AZS Quay Poznań, czołowej zawodniczki drużyny, reprezentantki Polski – Ilony Jasnowskiej. W Toruniu pojawiła się za to zawodniczka Ślęzy Wrocław Elena Łomako, która od razu stała się czołową koszykarką akademiczek.

W ostatnim meczu podopieczne Piotra Błajeta przegrały z ŁKS Łódź 58:81, ustępując łodziankom od początku meczu. Oprócz Łomako, która z ŁKS zdobyła 26 punktów skutecznie zagrała jedynie Iwona Waliszewska – 13 pkt. Słabiej zaprezentowała się Swietłana Fomina i Joanna Chełczyńska. Wydaje się więc, iż gdy naszym dziewczętom uda się ograniczyć poczynania na boisku Łomako, o zwycięstwo może być łatwo. Przypomnijmy, iż przed sezonem włókniarki dwukrotnie pokonały AZS Toruń.

Jednak w tabeli „Katarzynki" plasują się wyżej niż podopieczne trenera Eugeniusza Hałaburdy, bo aż na siódmym miejscu. Torunianki wygrały w pięciu meczach, przegrywając sześciokrotnie.

W grze włókniarek wyraźnie widoczny jest postęp. Mamy nadzieję, iż potwierdzą to w wygranym spotkaniu z AZS Toruń.

Program XII kolejki spotkań: **Star Starachowice – Olimpia Poznań, Wisła Kraków – Warta Gdynia, AZS Toruń – Włókniarz Białystok, MTK Star Foods Pabianice – ŁKS Łódź, AZS Rzeszów – Stilon Gorzów, Start Gdańsk – Ślęza Wrocław, AZS Poznań – Polonia Warszawa.**

(mark)

Fot.: M. Kość



Tenisowe Masters'95

Kto zostanie mistrzem świata?

Wczoraj na kortach w hali Madison Square Garden (Nowy Jork), gdzie grają kobiety oraz frankfurckiej Festhalle (mężczyźni) rozpoczęły się mistrzostwa świata WTA i ATP w tenisie ziemnym.

W imprezie Women Tennis Association startuje 16 najlepszych zawodniczek świata. Grają one systemem pucharowym (przegrywający odpada), aż do wyłonienia zwyciężczyni. Z turnieju w ostatniej chwili wycofała się narzekająca na kontuzję Monica Seles.

Między pierwszymi dwoma oficjalnymi grami w Nowym Jorku szefowie WTA uznali Steffi Graf najlepszą tenisistką 1995 roku. Nagrodę otrzymała od legendarnych gwiazd tenisa Martiny Navratilovej i Christ Evert. Mimo problemów zdrowotnych i osobistych, niemiecka zawodniczka wygrała osiem turniejów, w tym trzy wielkoszlemowe.

Inne nagrody otrzymały: Monica Seles (USA – powrót roku), Gigi Fernandez i Natasza Zwierewa (USA/Białoruś – debel roku), Martina Hingis (Szwajcaria – debiutantka roku), Chanda Rubin (USA – zawodniczka, która poczyniła największe postępy).

Nowojorski turniej rozpoczął się od niespodzianki. Rozstawiona z numerem 4, Mary Pierce (Francja) przegrała gładko z Anke Huber (Niemcy) 2:6, 3:6.

W drugim meczu pierwszej rundy Kimiko Date (Japonia, 6) pokonała po zaciętym pojedynku Janę Novotną (Czechy) 5:7, 6:3, 6:4.

Mężczyźni, a jest ich ośmiu, podzieleni są na dwie grupy (biała i czerwona). Czołowa dwójka każdej z nich awansuje do półfinałów, gdzie spotkają się zwycięzca grupy A z drugim tenisistą grupy B oraz zwycięzca grupy B z drugą rakietą grupy A. W miejsce kontuzjowanego Andre Agassiego grać będzie Wayne Ferreira (RPA).

W pierwszym meczu grupy białej nie było niespodzianki. Pete Sampras (USA, 1) pokonał Jewgienija Kafielnikowa (Rosja, 5) 6:3, 6:3. Drugi mecz tej samej grupy: Boris Becker (Niemcy, 2) – Wayne Ferreira (RPA, 8) zakończył się zwycięstwem Niemca 4:6, 6:2, 7:6 (7:5).

(opr. paw)

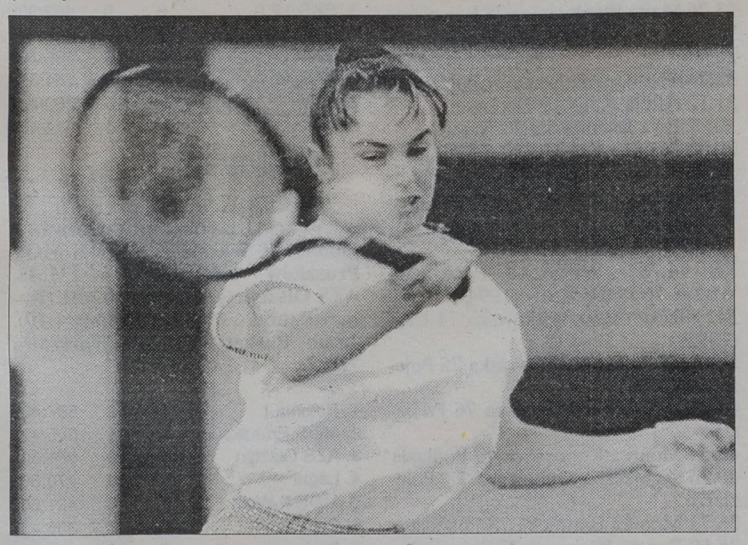

Grają siatkarki

Trwają rozgrywki w szkolno – akademickiej lidze w siatkówce dziewcząt. Mecze odbywają się w hali Akademii Medycznej, przy ul.Wołodyjowskiego, w Białymstoku.

Po dwóch kolejkach prowadzi drużyna VI Liceum Ogólnokształcącego 4 pkt 6:0 w setach przed Filią UW 4 pkt 6:1.

W czwartek, 16 bm., rozegrane zostaną kolejne pojedynki. I tak o godzinie 17.30 VI LO zagra z AZS III (zespół młodziczek). Natomiast o godz. 18.45, równolegle na dwóch boiskach, zmierzą się ze sobą: AZS II z AZS AMB oraz Filia UW z ZSHE.

(mark)

TELEGRAMY

Bangkok. Mistrzyni Wimbledonu juniorek Aleksandra Olsza pokonała w I rundzie turnieju tenisowego w Bangkoku (pula nagród 107 500 USD) Ludmiłę Richterovą (Czechy) 2:6, 6:2, 6:3.

Warszawa. Przygotowująca się do sezonu narciarska kadra biegaczek i biegaczy przebywa obecnie w Szwecji, natomiast skoczkowie są w Zakopanem. W szwedzkiej Kirunie szlifuje swoją formę m.in. narciarz Supraślanki Supraśl – Marcin Roszkowski.

Nowy Jork. W poniedziałek odbyły się tylko dwa mecze zawodowej ligi koszykówki NBA. Wyniki: Toronto Raptors – Utah Jazz 100:103, Vancouver Grizzlies – Dallas Mavericks 89:94.

Rzym. Orlando Sirola, słynny przed laty tenisista, reprezentant Daviscupowy Włoch zmarł w poniedziałek, w Bolonii, w wieku 67 lat.

(opr. mark)

Zapasy w Bydgoszczy

Memoriał Harczenki

W Bydgoszczy odbył się XI ogólnoposki turniej imienia Harczenki. Startowało 150 zawodników z 24 klubów oraz zapaśnicy z Białorusi i Niemiec. O laury walczyło także 55 kobiet, w tym zapaśniczki Sprzągli Supraśl.

Oto najlepsze miejsca naszych zawodników: Karol Kardasz zajął drugą pozycję w wadze do 65 kg, takie same miejsce wywalczyła w wadze do 51 kg Bożena Furmankiewicz.

Natomiast w mistrzostwach Polski juniorek, Elżbieta Popławska zajęła trzecie miejsce w wadze do 65 kg. Mistrzostwa odbywały się w Miliczu koło Wrocławia.

(mag)