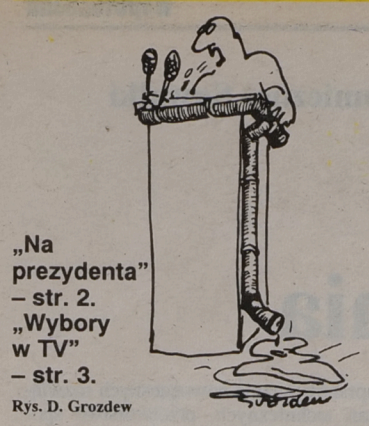

„Na prezydenta" – str. 2.
„Wybory w TV" – str. 3.

Rys. D. Grozdew

GAZETA
współczesna

Nr indeksu 350133

DZIENNIK REGIONALNY • Białystok, Giżycko, Łomża, Suwałki • Nr 207 (13359) • Środa, 25.10.95 r.

ISSN - 0137-9488 Nakład 22350 egz. Cena 50 gr (5.000 zł)

Już w piątek DRUGI
FaRT
Najlepszy konkurs w regionie!
U nas najwięcej wygranych!

Wojewódzka Biblioteka Publiczna im. L. Rydygiera w Białymstoku
Czytelnia Czasopism

Wędliny z polifosforanami, azotanami, azotynami...

Pasztetowa: nie lubię poniedziałku

Co druga wędlina sprzedawana w polskich sklepach jest przeterminowana, albo zawiera zbyt dużo środków konserwujących – informowały niedawno telewizyjne „Wiadomości". Niebezpiecznie jest kupować w poniedziałek tzw. wędliny nietrwałe – pasztetową i salceson. W województwach białostockim i łomżyńskim jakość wędlin jest jednak dobra. Najgorzej z artykułów spożywczych wypada zwykle nabiał.

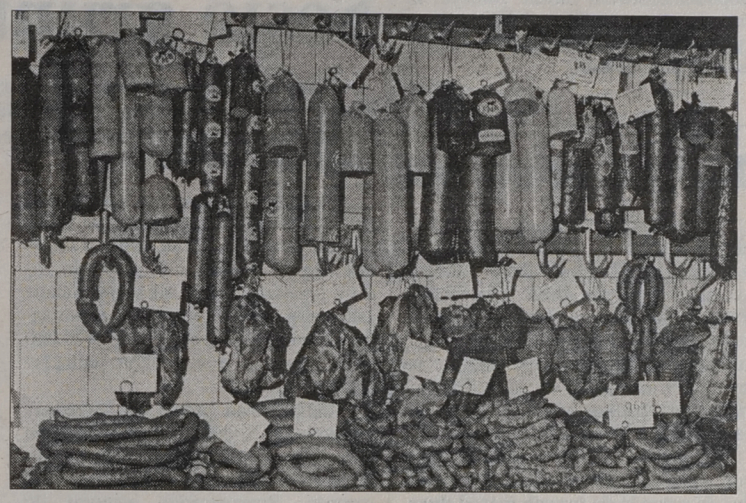

Jak wynika z kontroli, przeprowadzonych przez Okręgowy Inspektorat Państwowej Inspekcji Handlowej oraz Wojewódzki Inspektorat Weterynaryjny w Białymstoku, przekroczenia norm zawartości azotanów, azotynów i polifosforanów są bardzo rzadkie. PIH w ciągu ostatnich miesięcy nie stwierdził ani jednego takiego przypadku. WIW z kolei odkrył ponadnormatywną zawartość tych związków w ubiegłym roku. Okazało się jednak, że nie wynikało to z chęci oszukania klientów. Producent konserwował różne gatunki mięsa tą samą solanką. Nie przewidział jednak, że mięso może wchłonąć różne ilości środka konserwującego. Za dużo azotanów i azotynów zostało w biodrówce, z innych gatunków mięsa połowa solanki po prostu wyciekła.

Azotany i azotyny znajdują się już w mięsie zabitego zwierzęcia (szczególnie w wołowinie). Producenci więc, jeśli już konserwują, to dodają mniej środków konserwujących niż zezwalają na to polskie normy. W połowie wyrobów mięsnych, przebadanych przez WIW, stwierdzono tylko śladowe ilości tych związków. Najczęściej wędliny są konserwowane peklorem, który jednocześnie służy do solenia wędlin. Producenci nie mogą więc dodać zbyt dużo tego preparatu, ponieważ wyrób byłby bardzo słony i niesmaczny.

Od dwóch lat w Polsce można stosować polifosforany, które wiążą dużą ilość wody (jest ona niewidoczna nawet po przekrojeniu wędliny). Takich wyrobów nie powinny jeść kobiety w ciąży i dzieci. Główny Inspektor Sanitarny zobowiązał producentów do umieszczania informacji na opakowaniach jednostkowych, że wędlina zawiera polifosforany. Nie ma jednak obowiązku umieszczania takiej informacji na batonach wędzonek. Zdaniem PIH klient powinien wiedzieć co kupuje.

W ostatnim czasie nie stwierdzono jednak przekroczenia dopuszczalnej zawartości polifosforanów w wędlinach. **Warto wiedzieć, że np. w USA za bezpieczne dla zdrowia uważa się dwukrotnie wyższą dawkę tych związków. Dlatego w Zakładach Mięsnych w Białymstoku są osobne linie technologiczne produkujące wyroby na krajowy i amerykański rynek.**

Zdaniem PIH, w ostatnich dwóch latach pojawił się problem użycia preparatów białkowych do produkcji wędlin. Zgodnie z instrukcją powinny one stanowić 1,5-2 proc. tzw. wsadu. Taki dodatek powoduje wzrost wydajności o 8-20 proc. PIH podkreśla, że użycie tych preparatów jest nie do udowodnienia. Dzięki nim można uzyskać, np. ze 100 kg surowca nawet 170 kg szynki (o ile przy produkcji były także użyte polifosforany). Producenci nie muszą informować klientów, że wędlina (a zwykle jest to tzw. wędlina szlachetna) zawiera preparat białkowy.

– Generalnie jakość wędlin z dużych zakładów mięsnych jest dobra – mówi Helena Łazowska, zastępca Okręgowego Inspektora PIH w Białymstoku.

To samo twierdzi Wojewódzki Inspektor Weterynaryjny. Zbyt tłuste, przesolone czy nieapetyczne wędliny produkują zwykle małe zakłady, ale i tu nie ma rażących uchybień. Jeśli klient kupuje wędlinę złej jakości, to jest ona zwykle przeterminowana (winę ponoszą właściciele sklepów). Z danych PIH wynika, że nie jest to jednak zjawisko powszechne (w czasie ostatnich kontroli na 185 partii wędlin, przeterminowanych było kilka). Częściej jest sprzedawany nieświeży nabiał. Zdarza się, że właściciele sklepów nie wiedzą, ile dni wędlina może „leżeć" w sklepie.

M. M. NIETUPSKA

W Łomży przez 20 lat nie zadbano o siedzibę dla sądu

Trzecia władza w internacie

Przez 20 lat istnienia województwa, Sąd Rejonowy w Łomży – największy w województwie łomżyńskim – „dorobił się" siedziby w budynku byłego internatu przy ul. Wojska Polskiego. Gnieździ się tam w ciasnocie 5 wydziałów.

Dwa podstawowe – karny i cywilny – mieszczą się w dwóch innych punktach miasta. Zdaniem prezesa Sądu Wojewódzkiego – Włodzimierza Wójcickiego, taka sytuacja świadczy o lekceważeniu wymiaru sprawiedliwości przez władze województwa i miasta w minionym 20–leciu.

– W całym kraju panuje tendencja do dbania o właściwą rangę instytucji wymiaru sprawiedliwości – twierdzi W. Wójcicki. **– Dąży się do tego, by sądy zajmowały reprezentacyjne gmachy. Eksponuje się zewnętrzne atrybuty trzeciej władzy.**

W Łomży, zdaniem prezesa, są dwa reprezentacyjne gmachy, które odpowiadałyby wymaganiom sądu. W przypadku pierwszego – budynku byłego KW PZPR przy Pl. Kościuszki, szansa na jego przejęcie pojawiła się kilka lat temu, w momencie przekazywania go przez władze byłej PZPR „na cele społeczne". Jednak wówczas nie rozpatrywano nawet takiego wariantu. Budynek przypadł oddziałowi zamiejscowemu olsztyńskiej Wyższej Szkoły Pedagogicznej, głównie za sprawą personalnych powiązań byłego kierownictwa KW z kierownictwem oddziału. Obecnie oddział zamiejscowy już nie istnieje, a budynek w wyniku uwłaszczenia otrzymała Wyższa Szkoła Pedagogiczna z Olsztyna.

W tej chwili nadarza się druga „bezinwestycyjna" okazja normalizacji sytuacji sądu. W związku z oddawaniem do użytku nowego szpitala, pustoszeje kompleks gmachów przy Szosie Zambrowskiej, zajmowany przez służbę zdrowia. Gmachy te, wzniesione w l. 80. z myślą o siedzibie KW PZPR, mają reprezentacyjny wygląd i otoczenie (dysponują zapleczem parkingowym) oraz wymarzoną lokalizację (w bliskości siedziby Urzędu Wojewódzkiego).

– Choć wiem, że wywołam burzę, jestem zdecydowany ubiegać się o jedno skrzydło tego kompleksu – powiedział prezes Wójcicki. **– W przeciwnym razie, w związku ze zwiększającymi się zadaniami sądu, społeczeństwo będzie odczuwać coraz większe niedogodności, wynikające z tragicznych warunków jego funkcjonowania.**

Sąd Wojewódzki w Łomży dysponuje od 1993 roku zezwoleniem na rozbudowę byłego internatu przy ul. Wojska Polskiego. Koszty inwestycji szacowano na 9 mld st. zł. Projektu nie zrealizowano z powodu braku środków finansowych. Zezwolenie traci moc z końcem 1995 roku. Wszczęcie od nowa przygotowań, zdaniem prezesa Wójcickiego, jest niecelowe, ponieważ rozbudowa siedziby przy ul. Wojska Polskiego nie załatwiłaby sprawy.

– Ten budynek po prostu się nie nadaje dla sądu – twierdzi. **– Wewnątrz składa się z małych klitek i korytarzy.**

Sąd nie dysponuje w centrum miasta żadną działką, na której można byłoby rozpocząć budowę nowej siedziby od podstaw. Lokalizacja na peryferiach, ze względu na funkcję instytucji, nie wchodzi w grę.

(MK)

OGRÓD i działka
DODATEK SPECJALNY GAZETY WSPÓŁCZESNEJ

Jutro poruszymy temat przygotowania ogrodów, działek i balkonów do zimy. Obok tekstów ukażą się, jak zwykle, tematyczne ogłoszenia.

Zbrodnia w Pawełkach

Zabił widłami

44–letnia Lucyna S. ze wsi Pawełki w gminie Jedwabne, została w poniedziałek zamordowana prawdopodobnie przez swojego siostrzeńca, 27–letniego Jarosława K. Narzędziem zbrodni były widły.

W samo południe, w poniedziałek, pogotowie ratunkowe w Łomży odebrało zgłoszenie: „Przyjeżdżajcie, bandyta zabił moją żonę!". Po przybyciu na miejsce lekarz stwierdził, że leżąca na podwórzu kobieta nie żyje. Miała ślady licznych obrażeń, m.in. zmasakrowaną głowę. Obok zwłok leżały zakrwawione widły ze złamanym trzonkiem.

Policja zatrzymała 27–letniego Jarosława K., siostrzeńca zmarłej, zamieszkałego w tej samej wsi oraz mężczyznę, który mu towarzyszył. Jak ustalono, pijany Jarosław K. (2,33 promile alkoholu we krwi), został podwieziony przez znajomego, także pijanego, na posesję S. Było to około południa. Jarosław K. najprawdopodobniej w obecności kolegi zmasakrował widłami Lucynę S. na podwórzu, a następnie obaj odjechali. Martwą ofiarę znalazł mąż. Przyczyną napaści były nieporozumienia rodzinne.

– Słyszałam jakieś wycie u S., ale sądziłam, że zabijają świniaka – zeznała sąsiadka. Świadkiem zdarzenia jest prawdopodobnie mężczyzna, który podwiózł Jarosława K.

(MK)

Cztery dni w kanale

Bita i znieważona

Wczoraj przed południem suwalska policja otrzymała meldunek o 17–latce znalezionej w kanale ciepłowniczym na terenie byłej jednostki wojskowej przy ul. Pułaskiego. Przypadkowy przechodzień usłyszał jęki, wydobywające się spod ziemi. Dziewczyna, mocno poraniona i cała brudna od węglowego pyłu natychmiast trafiła do szpitala.

Jak twierdzi doktor Zajączkowska, dyżurująca na oddziale ginekologii suwalskiego szpitala, dziewczyna przygotowywana jest właśnie do operacji.

– Rana narządów rodnych spowodowała zapalenie otrzewnej, więc zabieg jest nieunikniony.

Lekarka dodała, że na całym ciele pacjentki widoczne są dziwne, jakby nakłuwane obrażenia. Dziewczyna, pomimo czterodniowego odosobnienia i ran, nie jest w szoku. Nie chce natomiast powiedzieć, jak i z kim trafiła do kanału. Nawet, przy wezwanej przez lekarzy matce, nie zdradziła swych intymnych tajemnic. Prawdopodobnie, jak sugeruje policja, dziewczyna uległa przypadkowo poznanemu mężczyźnie. **(gram)**

Wkrótce kilka pomników w centrum Białegostoku oraz skwerki przy Rynku Kościuszki i ulicy Malmeda otrzymają nowe oświetlenie. Dyskretnie rozmieszczone reflektory wydobędą rzeźbę pomników, a latarnie, stylizowane na XIX wiek, dodadzą uroku pasażowi pomiędzy ul. Suraską a Rynkiem Kościuszki...
(O szczegółach czytaj na str. 9. w „Dzień Dobry Białystok")

Strzały w Szypliszkach

Wczoraj w miejscowości Szypliszki (w okolicach przejścia granicznego w Budzisku) miał miejsce napad z bronią palną.

Zatrzymani przez policję sprawcy zaatakowali kasjerkę banku. Dwóch z nich jest ciężko rannych. Wszelkie szczegóły zajścia badane są przez policję i wczoraj, przed zamknięciem tego numeru „Gazety", nie były jeszcze ustalone.

BK

GAZETA współczesna

NIE BLOKUJCIE WEJŚCIA!

Prezes Kongresu Polonii Amerykańskiej, Edward Moskal, wystosował list do sekretarza stanu USA, Warrena Christophera, wzywajacy go do zaprzestania kampanii przeciwko poprawce Browna, czyli ustawie mającej ułatwić przyjęcie Polski do NATO.

W liście do Christophera prezes KPA pisze, że Polonia jest zaniepokojona „poważną sprzecznością w polityce administracji wobec rozszerzenia NATO", ponieważ z jednej strony podtrzymuje nadzieje Polski i innych krajów na członkostwo w NATO w nieokreślonej przyszłości, a z drugiej „wydaje się blokować jakikolwiek postęp w tym kierunku".

CHERLAWE KOTY

Sprawność fizyczna poborowych jest niska – twierdzi Ministerstwo Obrony Narodowej. Znacznie lepiej oceniana jest sprawność żołnierzy zawodowych i kontraktowych.

W poniedziałek testy sprawnościowe zdawała generalicja ze Sztabu Generalnego WP. „Średnia 4,27 uzyskana przez dowództwo jest wynikiem zadowalającym" – powiedział płk Edward Zawadzki z MON.

GRIB OSKARŻA

Demokratyczne instytucje na Białorusi są bezsilne wobec prezydenta, a więc trudno mówić realnie o demokracji w tym kraju, choć Aleksander Łukaszenka na jubileuszowej sesji ONZ przedstawiał się jako reprezentant demokratycznego państwa – powiedział dziennikarzom na wtorkowej konferencji prasowej w Mińsku, przewodniczący Rady Najwyższej Białorusi, Mieczysław Grib.

Grib poinformował, że kierownictwo białoruskiej telewizji podporządkowanej prezydentowi, odmówiło mu czasu antenowego, o który się zwrócił jako przewodniczący parlamentu, pragnąc zaprezentować społeczeństwu stanowisko Prezydium Rady Najwyższej wobec obecnej sytuacji i najbliższe zamiary, a także zaapelować do obywateli, by nie zignorowali listopadowych wyborów do nowego parlamentu.

Grib chciał wystąpić przed kamerami na żywo, a kierownictwo telewizji godziło się wyłącznie na wyemitowanie wystąpienia zapisanego wcześniej na taśmie. Przewodniczący nie przyjął tego warunku, obawiając się – jak powiedział – ingerencji telewizyjnych specjalistów od montażu.

(PAP)

Po spotkaniu Clinton – Jelcyn

Bez drażliwych tematów

Rosyjskie środki masowego przekazu powstrzymują się na razie od ocen rezultatów niedzielnego spotkania Jelcyna i Clintona. Interpretacje wypowiedzi obu prezydentów na konferencji prasowej różnią się w niuansach, wielce jednak znaczących.

Według rządowej agencji ITAR-TASS, „prezydent Rosji, Borys Jelcyn i prezydent USA, Bill Clinton osiągnęli porozumienie w sprawie Bośni i Hercegowiny". Agencja Interfax jest mniej kategoryczna i pisze, że Jelcyn z Clintonem „w zasadzie osiągnęli porozumienie o udziale Rosji w operacji pokojowej NATO w Bośni". Interfax zwraca przy tym uwagę na to, że ani Clinton, ani Jelcyn nie przedstawili szczegółów porozumienia z tego powodu, że mają być one dopiero opracowane przez ministrów obrony podczas spotkania, 27 października w Waszyngtonie.

Z relacji rosyjskich środków masowego przekazu wynikałoby, że problem rozszerzenia NATO nie był specjalnym tematem rozmowy Jelcyna z Clintonem i rozmowy „dotyczyły go tylko pośrednio". Pełniejszej analizy i szerszych komentarzy na temat rozmów prezydentów Rosji i USA można oczekiwać w najbliższych dniach. Z dużym prawdopodobieństwem można założyć, że im więcej czasu minie od dnia szczytu, tym dłuższa okaże się lista nie rozwiązanych problemów.

(PAP)

Porozumienie związkowców z Dyrekcją Generalną PKP

Wszystko w rękach maszynistów

Wczoraj wieczorem przedstawiciele 10 central związkowych działających na kolei podpisali negocjowane od dwóch dni porozumienie z Dyrekcją Generalną PKP.

Przewodniczący sekcji Krajowej Kolejarzy NSZZ „Solidarność", Krzysztof Mamiński, stwierdził po podpisaniu dokumentu: „Mam nadzieję, że już więcej nie będziemy negocjowali w takiej atmosferze. Mam również nadzieję, że kiedy wiadomość o tym porozumieniu dotrze do strajkujących kolejarzy, na Śląsku ruszą pociągi".

Porozumienia nie podpisali przedstawiciele Związku Zawodowego Maszynistów, którzy w sprawie wynegocjowanej podwyżki płac przeprowadzą w środę referendum wśród swoich członków. Zadadzą jedno pytanie: „Czy jesteś za podwyżką o 74 zł dla twoich kolegów ze Śląska?".

(PAP)

Kościół się nie boi

Kardynał Józef Glemp, prymas Polski powiedział, że „Kościół nie boi się żadnej sytuacji, ponieważ w każdych warunkach potrafi głosić Ewangelię". Przekonanie takie wyraził wczoraj na warszawskim lotnisku Okęcie przed odlotem do Rzymu, odpowiadając na pytanie dziennikarzy o reakcję Episkopatu w przypadku wyboru na prezydenta – Aleksandra Kwaśniewskiego.

Kardynał Glemp podkreślił przy tym jednocześnie, iż **„Kościół musiałby się ustawić do innych metod duszpasterzowania, mając jednak na uwadze pewne określone tendencje polityki krajowej".** **(PAP)**

W stolicy o Strefie Ekonomicznej Suwałki – Gołdap – Ełk

Na etapie uzgadniania

Władze Suwalszczyzny zamierzają stworzyć inwestorom korzystne warunki w Północno-Wschodniej Specjalnej Strefie Ekonomicznej: Suwałki-Gołdap-Ełk. Wicewojewoda suwalski, Jan Kamiński i współautor koncepcji strefy, prof. Tadeusz Mrzygłód z CUP przedstawili wczoraj na konferencji prasowej w Warszawie projekt SSE w północno-wschodniej części kraju.

W strefie preferowana będzie wszelka produkcja eksportowa, usługi, opracowywanie nowoczesnych rozwiązań technicznych, przetwórstwo spożywcze. Preferowane rodzaje działalności mają być zwolnione z podatku dochodowego na dziesięć lat, a na następne dziesięć – podatek ma być obniżony o połowę. Jak powiedział prof. Mrzygłód, projekt strefy jest obecnie na etapie uzgadniania przez władze lokalne z rządem. Ostateczną decyzję podejmie Ministerstwo Przemysłu i Handlu. Profesor przewiduje, że nastąpi to na początku 1996 r. **(PAP)**

W Giżycku

Sesja gruntowa

Wczoraj odbyła się sesja giżyckiej Rady Miejskiej. Oprócz „stałych fragmentów gry", jak np. sprawozdanie z działalności Zarządu Miasta w ubiegłym miesiącu, sesja poświęcona była niemal bez wyjątku sprzedaży i dzierżawie gruntów.

Do sprzedaży przeznaczono 14.706 metrów kwadratowych gruntów, położonych w większości w centrum Giżycka. Do użytkowania wieczystego zostały przekazane 594 mkw. W efekcie „stan posiadania" giżyckiego samorządu, wynoszący obecnie 13.870.000 mkw., zmniejszył się o około jedną tysięczną procenta.

Radni uznali prawo do sprzedaży gruntów w trybie bezprzetargowym tym osobom, których nakłady materialne na danym gruncie przekraczają jego wartość. Przeznaczone wczoraj do sprzedaży grunty są aktualnie dzierżawione przez przedsiębiorców, którzy zagospodarowali ten teren stawiając budynki usługowo-handlowe. Jednak wiele kontrowersji wzbudziła wysokość stawek za metr kwadratowy zaproponowanych przez Zarząd Miasta, będących zdaniem kilku radnych zbyt niskimi. Ostatecznie, jednym głosem, przyjęto propozycję Zarządu, określającą odpowiednie współczynniki, według których wyznaczana będzie cena mkw. gruntu dotychczasowym jego dzierżawcom.

(k.z.)

Punkty odbioru świadectw udziałowych w województwie łomżyńskim

Świadectwo dla każdego

W województwie łomżyńskim świadectwa udziałowe Narodowych Funduszy Inwestycyjnych będą dostępne w 8 placówkach Banku PKO BP;

O/Łomża, ul. Niemcewicza 4 (dwa okienka) oraz ekspozytura PKO BP w Łomży przy Placu Kościuszki 1; O/Grajewo, ul. Wojska Polskiego 50; O/Kolno, Plac Wolności 12; O/Wysokie Mazowieckie, ul. Ludowa 17; O/Zambrów, ul. Prymasa St. Wyszyńskiego 1 i ekspozytura PKO BP w Zambrowie, plac Sikorskiego 6.

Jutro zaprezentujemy wykaz 15 punktów odbioru świadectw udziałowych w województwie suwalskim.

(doż)

EKSPRESEM

◉ W Białowieży sprzed hotelu Iga skradziono wczoraj samochód audi ze szwajcarską rejestracją FL-94112. Szkody obywatela Szwajcarii wynoszą 1,5 mld starych złotych.

◉ W miejscowości Dubiny (koło Hajnówki) znaleziono wczoraj dwóch młodych mężczyzn. Młodszy 21-letni już nie żył, starszego 27-letniego nieprzytomnego przewieziono do pobliskiego szpitala w Hajnówce. Wszystko wskazuje, że po spożyciu alkoholu koledzy zasnęli w rowie. Obaj młodzieńcy są mieszkańcami Dubin.

BK

Sprawa zabójcy białostockiego taksówkarza wraca na wokandę

Do psychiatry raz jeszcze

Sąd Wojewódzki w Suwałkach przychylił się do wniosku obrony o poddanie dodatkowym badaniom psychiatrycznym Pawła B., który w czerwcu ub.r. zamordował w Augustowie białostockiego taksówkarza. Sprawa wróci na wokandę 8 listopada.

O morderstwie, popełnionym przez 22-letniego wówczas studenta Wyższej Szkoły Marketingu i Zarządzania, pisaliśmy parokrotnie. Paweł B., jak wynikało z jego wyjaśnień złożonych w śledztwie, zabił taksówkarza, ponieważ nie miał pieniędzy, żeby zapłacić za kurs z Białegostoku do Augustowa. Następnie obrabował ofiarę i próbował zacierać ślady zbrodni. Psychiatrzy uznali, że oskarżony może odpowiadać za swoje czyny.

Obrona wnioskowała o ponowną opinię lekarską. Na poniedziałkowym posiedzeniu, Sąd Wojewódzki w Suwałkach zdecydował się skierować Pawła B. na badania w Klinice Psychiatrii Sądowej – Instytucie Psychiatrii i Neurologii w Pruszkowie. Nie powinno to spowodować przedłużenia procesu.

Paweł B. zasiądzie na ławie oskarżonych 8 listopada. Rozprawa, tak samo jak poprzednia, odbędzie się na sesji wyjazdowej w Augustowie. Przewidziano przesłuchanie 19 świadków. Wyrok jest spodziewany jeszcze w tym roku.

(yes)

ZChN wycofa poparcie dla H. Gronkiewicz – Waltz?

Sytuacja się zmieniła

Prezes ZChN Ryszard Czarnecki nie wykluczył wczoraj, że sprawa ewentualnej zmiany stanowiska stronnictwa, dotycząca wyborów prezydenckich, może być dyskutowana podczas obrad Rady Naczelnej i Zarządu Głównego partii, które odbędą się podczas najbliższego weekendu.

W poniedziałek z apelem o wycofanie poparcia dla Hanny Gronkiewicz-Waltz na rzecz Lecha Wałęsy zwrócili się do władz Zjednoczenia członkowie „Inicjatywy– 44".

Czarnecki tłumaczył dziennikarzom, że decyzję o poparciu Hanny Gronkiewicz-Waltz, ZChN podejmowało w sierpniu, gdy prezes NBP miała największe szanse na zwycięstwo z Aleksandrem Kwaśniewskim. **„Od tego czasu sytuacja zmieniła się. My tę sytuację analizujemy, obserwujemy, wyciągamy wnioski. Te wnioski zostaną przedstawione po posiedzeniu RN i ZG"** – mówił. Prezes ZChN dodał, że nie można zamykać oczu na rzeczywistość, ale też trzeba wiedzieć, że sondaże się zmieniają. „Ostateczną decyzję podejmie jednak większość" – podkreślił.

(PAP)

NA PREZYDENTA

◉ Kandydat na prezydenta, **Tadeusz Koźluk** na wczorajszej konferencji prasowej w Łodzi, opowiedział się za dopuszczalnością zawierania małżeństw homoseksualnych, które nazwał „nowoczesną rodziną".

◉ Kandydat na prezydenta, **Tadeusz Zieliński** powiedział wczoraj na antenie Radia „GRA" w Toruniu, że „konieczny jest rozrachunek nie tylko z PRL, ale również z tymi, którzy po 1989 r. doprowadzili do nędzy miliony Polaków".

„Po 1989 r. doszło do haniebnej likwidacji wielu zakładów pracy, m.in. PGR" – powiedział. Jego zdaniem, był to skutek „nieodpowiedzialnej prywatyzacji", za którą teraz nikt nie odpowiada.

◉ Sztab wyborczy **Aleksandra Kwaśniewskiego** złożył wczoraj skargę do Krajowej Rady Radiofonii i Telewizji w sprawie dyskryminowania tego kandydata w telewizji publicznej.

Sztab zwrócił się też do prokuratora generalnego o zatrzymanie emisji telewizyjnego programu Leszka Bubla, w którym naruszono – zdaniem Sztabu – dobra osobiste Kwaśniewskiego.

Sztab zamierza też zaskarżyć do sądu wydawcę „Słowa Dziennika Katolickiego", o ile nie przeprosi na łamach gazety posłów SLD. Biskup Edward Frankowski powiedział w swojej homilii, cytując tę gazetę, że jeden z posłów SLD miałby użyć określenia „z takimi w PRL szybko byśmy się rozprawili– popłynęliby Wisłą, jak Popiełuszko".

◉ Wyłonienie jednego kandydata części obozu postsolidarnościowego, która nie będzie głosować na Lecha Wałęsę, jest jedynym wyjściem, aby zapobiec wygraniu wyborów przez obecnego prezydenta albo Aleksandra Kwaśniewskiego – powiedział **Lech Kaczyński** podczas wczorajszej konferencji prasowej w Katowicach. Kaczyński zmierza do wyłonienia jednego kandydata spośród Jana Olszewskiego, Hanny Gronkiewicz-Waltz, Jacka Kuronia i siebie. Do tego grona mógłby się przyłączyć także Marek Markiewicz. „Droga dla Leszka Moczulskiego jest w moim przekonaniu również otwarta" – dodał.

◉ **Leszek Moczulski**, na wczorajszej konferencji prasowej w Tarnowie zadeklarował, że zrobi wszystko, aby wyborów prezydenckich nie wygrał Aleksander Kwaśniewski. Chce doprowadzić do wyłonienia jednego kandydata prawicy, ale, jak powiedział – najchętniej widziałby nim Leszka Moczulskiego, „choć nie jest to konieczne".

◉ Kandydat na prezydenta, **Jacek Kuroń** powiedział wczoraj podczas konferencji prasowej we Wrocławiu, że edukacja jest, według niego, sprawą zasadniczą dla przyszłości kraju. Od niej będzie zależał rozwój Polski we wszystkich dziedzinach – m.in. gospodarczej i społecznej.

Kuroń wyjaśnił, że jego zasada pracy jako prezydenta, opierałaby się na budowaniu porozumień społecznych.

◉ **Andrzej Lepper**, kandydat na prezydenta, oskarżył wczoraj w trybie prywatnoskargowym prezydenta Lecha Wałęsę za jego sformułowanie z wywiadu dla „Gazety Wyborczej", że elektorat Tymińskiego, który ma szansę przejąć Lepper, „to są te pijaczki, tacy drobni murarze, ci zwalniani..."

(PAP-opr. jd)

Kształcenie lekarzy rodzinnych odbywa się bez dodatkowych pieniędzy

Nakazem ministra

Wszystkie zajęcia, które prowadzone są w zakresie kształcenia lekarzy rodzinnych, mają znamiona pracy społecznej. Dydaktycy protestują. Minister zdrowia twierdzi, że trzeba młodym pomagać.

Kiedy trzy lata temu pojawił się pomysł na wprowadzenie do opieki podstawowej tzw. lekarzy rodzinnych i kształcenie ich na zasadzie rezydentur, różne ośrodki kraju, w tym m.in. białostocka Akademia Medyczna, wystąpiły z propozycją organizowania u siebie takiego szkolenia. Co prawda już wtedy mówiono, że nie będzie na to dodatkowych pieniędzy, jednak wydawało się, że fundusze są sprawą wtórną i na pewno – wcześniej czy później – znajdą się. Tymczasem okazało się, iż nie dość, że pieniędzy nie ma, to uruchomiono równoległy system kształcenia lekarzy rodzinnych na tzw. krótkich ścieżkach. Niestety, znowu bez przyznania dodatkowych środków na ten cel.

– Ćwiczenia praktyczne, jak też wykłady i seminaria, odbywają się w ramach dotychczasowej pracy, czy to nauczycieli akademickich, czy lekarzy z ZOZ–ów terenowego i miejskiego – mówi doc. Agnieszka Borzuchowska z Zakładu Medycyny Rodzinnej.

Sytuacja jest paradoksalna tym bardziej, że białostockim nauczycielom akademickim zajęcia te nie są nawet uwzględniane jako pensum dydaktyczne. Z kolei poszczególne ZOZ–y delegujące lekarzy na szkolenia, nie otrzymują dodatkowych pieniędzy, dzięki którym mogliby zorganizować zastępstwo szkolących się lekarzy.

Wielokrotne monity wysyłane w tej sprawie do ministra zdrowia nie przyniosły żadnych efektów. Protestowała w liście otwartym również Okręgowa Izba Lekarska.

– Nie ma pieniędzy, ale robić to trzeba – powtarzał przy każdej okazji minister zdrowia, Jacek Żochowski. **– Nas kiedyś też kształcono, więc teraz my powinniśmy pomóc młodszym kolegom.**

I pieniędzy nie daje.

– Jak długo można pracować za darmo – dywaguje rektor AMB, Jan Górski. **– Jeśli w przyszłym roku ministerstwo nie przekaże na ten cel dodatkowych funduszy, zmuszeni będziemy wycofać się z rezydentur i „krótkiej ścieżki".**

GRAŻYNA PAWELEC

Wirusowe zapalenie wątroby

Mniej B więcej A

Co kilka lat notuje się zwyżkę zachorowań na wirusowe zapalenie wątroby typu A, czyli jedną z tzw. chorób brudnych rąk. Zapadają na nią przede wszystkim dzieci (chociaż nie tylko), ponieważ jeszcze nie są odporne. Większość zakażeń przebiega bezobjawowo, po przechowaniu nabywa się trwałą odporność.

W niektórych regionach Polski obserwuje się obecnie wzrost zachorowań. Na Białostocczyźnie jest on niewielki. Według danych Wojewódzkiej Stacji Sanitarno – Epidemiologicznej, w ubiegłym roku zarejestrowano ogółem 398 przypadków wirusowego zapalenia wątroby, w tym 254 typu B, zwanego popularnie wszczepiennym i 144 innych typów, głównie A.

W roku bieżącym wystąpiły już 402 zachorowania ogółem, w tym 192 wzw typu B i 210 pozostałych, przede wszystkim typu A.

(a)

Wirus atakuje

W województwie białostockim pojedynczy pacjenci trafiają jeszcze do szpitali z podejrzeniem wirusowego zapalenia opon mózgowo-rdzeniowych.

Liczba chorych przekroczyła 40. Pochodzą oni głównie z Tykocina i okolic, ale także z Łap, Moniek, Hajnówki. Badania, mające na celu ustalenie, jaki wirus powoduje chorobę, jeszcze trwają.

(a)

Ochroniarze „Marko"... okradli „Marko"

Kradli zamiast pilnować

Straż Przemysłowa „Biazetu" zatrzymała dwóch pracowników ochrony, którzy mieli przy sobie skradzione w sklepie „Marko" artykuły spożywcze i przemysłowe.

Obaj mężczyźni są pracownikami firmy „Marko" sp. z o.o. Skradzione w sklepie „Marko" artykuły spożywcze i przemysłowe usiłowali wywieźć polonezem poza teren „Biazetu". Łup był dość duży – jego wartość oszacowano na 3 tys. zł.

(jg)

Po dziesięciu dniach kampanii cukrowniczej

Nowy, drogi cukier

Po dziesięciu dniach od rozpoczęcia kampanii cukrowniczej, Łapy wyprodukowały już pięć tysięcy ton cukru. Do handlu trafiło kilkaset ton. Kilogram nowego cukru kosztuje 1,6 zł.

Cukrownia w Łapach rozpoczęła skup buraków przed dwoma tygodniami. Dziesięć dni temu rozpoczęło się krojenie buraków i produkcja pierwszego w tym sezonie cukru.

– Kampania przebiega sprawnie – powiedział nam Włodzimierz Sobieszuk, dyrektor cukrowni w Łapach. **– Warunki pogodowe sprzyjają zarówno wykopkom, jak i dostawom. Plony są wysokie.**

Jeżeli zakupy w cukrowni przekraczają pięć ton, nabywca otrzymuje zniżkę. Podobne wyższe rabaty udzielane są przy odpowiednio większych zakupach, np. przy jednorazowym nabyciu 200 ton, kilogram wychodzi tylko po 1,46 zł.

Jak dowiedzieliśmy się w kilku białostockich sklepach spożywczych, nowy cukier z cukrowni łapskiej kosztuje 1,83–1,87 zł. Najdroższy jaki znaleźliśmy miał cenę 1,98 zł za kilogram, pochodził również z nowej dostawy lecz nie wiadomo, czy z łapskiej cukrowni.

BK

Po raz pierwszy

Telewizja po ukraińsku

W najbliższą niedzielę o godzinie 18, na antenie II programu telewizji, nadany zostanie pierwszy w historii telewizji polskiej dziesięciominutowy program w języku ukraińskim – ustalił Zarząd TVP SA i reprezentujący społeczność ukraińską Związek Ukraińców w Polsce i na Podlasiu.

Program został przygotowany w ramach Telewizyjnego Kuriera Województw w Warszawskim Ośrodku Telewizyjnym przy współpracy Białostockiego Kuriera Kresowego. Ukraińskie wydanie kuriera jest jedną z dwóch edycji. Pierwsza dotyczy społeczności ukraińskiej Podlasia, a druga zaś, którą zobaczymy na początku listopada, będzie adresowana do społeczności ukraińskiej rozproszonej po całym kraju. Programy będą się ukazywały raz w miesiącu, a ich emisja wzrośnie z czasem do 20 minut.

W najbliższym programie, który poprowadzą Jerzy Misiejuk i Sławomir Sawczuk zobaczymy, m.in. relację z Dni Kultury Ukraińskiej i Spotkań Folkowych w Białymstoku oraz z VI Spotkań z Poezją i Muzyką Sakralną w Zabłudowie.

Program będą mogli obejrzeć widzowie zamieszkali w zasięgu nadajników telewizyjnych w Łosicach i Krynicach, czyli mieszkańcy województw: białostockiego, bialskopodlaskiego i siedleckiego oraz przygranicznych rejonów obwodu brzeskiego na Białorusi.

BK

Sprostowanie

W poniedziałkowym tekście o nagrodach Targów Rol–Expo '95 mylnie podaliśmy, że nagrodzono chleb z aronią z PSS w Siemiatyczach. Chleb jest produkowany przez PSS z Białegostoku. Czytelników i zainteresowanych przepraszamy.

(g)

Przyjęcie z salmonellą

Niezbyt udanie zakończyło się rodzinne spotkanie w Warszawie. Biesiadnicy rozchorowali się. Spowodował to tort domowej roboty, serwowany podczas przyjęcia. Ponieważ niecały został zjedzony, po kawałku zabrano go ze sobą. Tym sposobem zatruli się dalsi krewni, w tym dziewięć osób mieszkających w Łapach i okolicy.

Podejrzewać można, że tortowy krem „przyprawiony" był salmonellą.

(a)

W Knyszynie otwarto nowe wysypisko

Ekologiczne śmieci

Przecięciem wstęgi przez dyrektora Wydziału Ochrony Środowiska Urzędu Wojewódzkiego w Białymstoku – Aleksandra Biesiackiego i burmistrza Knyszyna – Andrzeja Matyszewskiego, zostało wczoraj otwarte nowe wysypisko odpadów stałych dla miasta Knyszyna i okolicznych wsi. Jest to najnowocześniejszy obiekt tego typu na Białostocczyźnie.

Nowe wysypisko znajduje się ok. 3 km za Knyszynem, w kierunku Moniek. Składa się z 5 sektorów. Pierwsze 3 zostały już wykonane, a pozostałe będą wykańczane w miarę potrzeb.

Na całej powierzchni wysypiska wyłożona jest geomembrana – gruba, nieprzemakalna folia – co uniemożliwia przenikanie nieczystości do wód gruntowych. Pod 40 cm warstwą żwiru założono system sączków drenarskich, które odprowadzają odcieki do rurociągu i dalej do odpowiedniego zbiornika. Stamtąd co pewien czas będą one wybierane i przewożone do oczyszczalni ścieków.

– Odcieki są najbardziej kłopotliwe dla wysypiska i niebezpieczne dla środowiska naturalnego – mówił obecny wczoraj na uroczystości otwarcia, marszałek sejmiku samorządowego, Mieczysław Januszewski. **– Tutaj dzięki zastosowaniu nowoczesnej technologii udało się tego uniknąć.**

Koszt budowy wysypiska w Knyszynie zamknął się kwotą 4,4 mld starych zł. Część środków – 20 mln starych zł jako dotacje i 50 mln starych zł kredytu, przyznał Wojewódzki Fundusz Ochrony Środowiska i Gospodarki Wodnej w Białymstoku oraz 1,22 mld starych zł – NFOŚiGW w Warszawie. Pozostałe fundusze pochodziły z budżetu gminy. Wykonawcą inwestycji było Przedsiębiorstwo Robót Inżynieryjnych Budownictwa Przemysłowego w Białymstoku. Niektóre prace budowlane i wykończeniowe zrobiono w ramach robót publicznych. Okres eksploatacji obiektu planowany jest na minimum 20 lat.

Nowe wysypisko odpadów stałych w Knyszynie jest pierwszym z podjętych przez gminę proekologicznych działań. Następne to rekultywacja starego wysypiska i budowa komunalnej oczyszczalni ścieków.

(bs)

Fot. M. Kość



Aleksander Biesiacki z Urzędu Wojewódzkiego i burmistrz Knyszyna Andrzej Matyszewski dokonali otwarcia wysypiska.

WYBORY W TV

Prezydent i pretendent

W poniedziałek mieliśmy doskonałą okazję do porównania obecnego prezydenta z kandydatem na ten urząd, który swego czasu był bardzo bliskim współpracownikiem Lecha Wałęsy, a dziś jest jednym z jego najbardziej zaciekłych przeciwników.

Lech Kaczyński kandyduje i ewentualnie z ubiegania się o fotel prezydencki zrezygnuje głównie dlatego, żeby zapobiec wyborowi między Lechem Wałęsą a Aleksandrem Kwaśniewskim. Obaj, według niego, są równie dla Polski niebezpieczni. Kwaśniewski, wiadomo – postkomunista; Wałęsa, bo oparł swoją prezydenturę na części dawnego aparatu władzy.

Lech Kaczyński zaprezentował się jako polityk odpowiedzialny, który posiada program, jednak jego motywacje są dość problematyczne. Uczestnictwo w wyborach jawi mu się bowiem, jako kandydowanie negatywne, motywowane przede wszystkim niechęcią do głównych faworytów, z których jeden był kiedyś jego pryncypałem. Kandydat PC zrezygnuje z uczestnictwa w wyborach na rzecz jednego reprezentanta, wyłonionego z grona: Hanna Gronkiewicz–Waltz, Jacek Kuroń, Jan Olszewski, Lech Kaczyński, ale pod warunkiem, że tak samo postąpią inni. Wydaje się, że na 10 dni przed wyborami może to już nie mieć większego znaczenia.

Lech Wałęsa wyraźnie uspokaja swoją kampanię. Daleko mu do prezentowanego w poprzednich wyborach wizerunku „prezydenta z siekierką", a nawet do polityka jeszcze kilka dni temu obiecującego „rozpędzić całe to dziadostwo". W telewizyjnej „Dwójce" przedstawił się jako kandydat spokojny, poważny, dla którego najważniejsze jest dobro kraju. Starał się unikać bufonady, choć stwierdzenie, że celuje w literacką Nagrodę Nobla mogło wywołać irytację. Z rzadka też zdarzają mu się, tak częste w innych sytuacjach, niezręczności językowe, chociaż odkrycie, że jak generał „jest w to-alecie, to nie jest generał, jest człowiek", ma szansę na umieszczenie w antologii złotych myśli.

Dziennikarzom nie udało się zmusić Lecha Wałęsy ani do konkretnego wyjaśnienia, dotyczącego podpisów złożonych SB, ani do przyznania się do popełnionych podczas jego prezydentury błędów. Prezydent bowiem posiada niesłychaną zdolność przedstawiania zarzucanych mu porażek, jako swoich sukcesów, które tylko dlatego nie mogły być większe, ponieważ inni nie nadążali za jego działaniem. A w takim kontekście przekonanie L. Wałęsy, że załatwił przystąpienie Polski do NATO, gdyż ma jakiś podpis Jelcyna, tylko Zachód jak zwykle spóźnił się i tego nie wykorzystał, może zostać przez niektórych uznane za osiągnięcie.

KONRAD KRUSZEWSKI

Dziś w programie I zaprezentuje się Leszek Moczulski, a w II – Waldemar Pawlak.

bm

GAZETA współczesna

ZIEMIA PISKA W POEZJI

Wczoraj ogłoszono wyniki konkursu „Ziemia Piska w poezji", zorganizowanego przez Miejsko-Gminną Bibliotekę Publiczną w Piszu.

Pierwsze miejsce i nagrodę w wysokości 150 zł otrzymał Jerzy Krywoszewski, drugie (120 zł) – Ryszard Bączek, trzecie (100 zł) – Aniela Tobiasz. Wyróżnienia oraz nagrody w wysokości 50 zł przyznano Monice Cwalińskiej oraz Kamilowi Pieniakowi. Pozostałych siedmiu uczestników konkursów uhonorowano dyplomami i nagrodami po 30 zł każda. Sponsorem konkursu był pan Józef Karwowski.

Konkurs „Ziemia Piska w poezji" został zorganizowany w ramach obchodów 350-lecia nadania praw miejskich Piszowi.

MN

WOJEWODA SUWALSKI W BELGII

Na zaproszenie firmy Seghers Engineering w Belgii przebywają (23-25 bm.) wojewoda suwalski, Cezary Cieślukowski i przedstawiciele władz samorządowych miasta i gminy Węgorzewo.

Celem wizyty jest zapoznanie się z możliwościami inwestycji belgijskiej firmy na terenie Suwalszczyzny. Seghers Engineering wytwarza technologie, związane z ochroną środowiska, hodowlą zwierząt i produkcją pasz.

(m)

POWOŁANO RADĘ SPK

Zarządzeniem wojewody suwalskiego powołano Radę Naukowo–Społeczną Suwalskiego Parku Krajobrazowego. Rada jest organem opiniodawczym i doradczym dyrektora SPK. Do jej zadań należy m.in. ocena stanu i potrzeb ochrony przyrody oraz środowiska na obszarze parku i jego strefy ochronnej. Kadencja Rady potrwa do 31 grudnia 1999 roku.

(m)

RADA RESTRUKTURYZACJI INAUGURUJE

W piątek o godz. 10.30 w sali konferencyjnej UW w Suwałkach odbędzie się pierwsze posiedzenie Rady Restrukturyzacji Województwa Suwalskiego.

Porządek obrad przewiduje m.in. omówienie organizacji pracy RR, uchwalenie statutu, wybór prezydium i komisji problemowych. Nastąpi również prezentacja programu restrukturyzacji oraz opinii i wniosków Sejmiku Samorządowego. Rada została powołana 10 lutego br. i stanowi wspólną reprezentację wszystkich środowisk w województwie – parlamentarzystów, związków zawodowych i pracodawców, samorządu terytorialnego i gospodarczego, partii politycznych, stowarzyszeń mniejszości narodowych, agencji i organizacji regionalnych oraz administracji ogólnej i specjalnej. W jej skład wchodzą 82 osoby, w tym wojewoda suwalski.

(m)

DO PRACY W LIBII

Wojewódzki Urząd Pracy w Suwałkach poinformował o możliwości zatrudnienia w hucie szkła w Libii. Kandydaci powinni wykazać się co najmniej kilkuletnim doświadczeniem w pracy w hucie i znajomością języka angielskiego. Osoby zainteresowane podjęciem pracy w Libii mogą zgłosić się do WUP w Suwałkach, ul. Przytorowa 9 B do 7 listopada. Wymagane dokumenty: kserokopia dyplomu lub świadectwa, zaświadczenie o stażu pracy w zawodzie hutnika, życiorys zawodowy, jedno zdjęcie i świadectwo zdrowia.

(m)

Pomimo problemów z instalacją

W Rucianem już ciepło

Jeszcze w tym tygodniu ciepła woda ma dotrzeć do kaloryferów wszystkich bloków w Rucianem–Nidzie. Stanie się to dzięki wybudowaniu w niespełna dwa miesiące trzech nowych kotłowni olejowych, które zastąpiły węglową siłownię likwidowanych Zakładów Płyt Drewnopochodnych.

– Pomimo problemów z dziurami w instalacji, którymi uciekało kilka tysięcy litrów ciepłej wody, udało nam się na czas – mówi z nie ukrywaną radością Jan Anzulewicz, burmistrz Rucianego–Nidy.

Dzisiaj praktycznie tylko jeden z bloków nie jest jeszcze podłączony do sieci, co ma nastąpić w najbliższym czasie. Równolegle z kotłowniami budowano w Rucianem–Nidzie sieć gazową, która ma umożliwić ogrzewanie budynków przy ulicach zbyt oddalonych od kotłowni, aby opłacalnym był konwencjonalny sposób ogrzewania.

– Na przykład domy przy ulicy Żeglarskiej już w tym tygodniu będą ogrzewane gazem – zapewnia burmistrz Anzulewicz.

Dokonana w błyskawicznym tempie budowa nowych kotłowni, które kosztowały około 20 miliardów starych złotych, była możliwa dzięki kredytom udzielonym gminie m.in przez Narodowy Fundusz Ochrony Środowiska i Wojewódzki Fundusz Ochrony Środowiska. Władze miasta otrzymały również zgodę na zmianę przeznaczenia ponad 3 miliardów starych złotych. Pieniądze te pierwotnie miały być wykorzystane na budowę oczyszczalni ścieków w ramach tzw. MasterPlanu realizowanego przez Fundację Ochrony Wielkich Jezior Mazurskich.

(k.z.)

W Suwałkach

Wystawa archiwaliów

Wczoraj z okazji 40–lecia istnienia Archiwum Państwowego w Suwałkach, w miejscowym Muzeum Okręgowym otwarto wystawę części zbiorów znajdujących się w posiadaniu Archiwum.

Na wystawie zgromadzono m.in. dokumenty dotyczące tak znanych historycznych postaci, związanych z Suwalszczyzną, jak hr. Ludwik Michał Pac, hr. Karol Brzostowski i Maria Konopnicka. Są też oryginalne materiały, mówiące o kulturze tego regionu oraz życiu narodowościowym i wyznaniowym.

Otwarciu wystawy towarzyszyła sesja naukowa. Z zasobami i działalnością Archiwum Państwowego zapoznał uczestników sesji dyrektor placowki, Tadeusz Radziwonowicz. Irena Filiopowicz mówiła o „Aktach miasta Suwałk jako materiale do badań historycznych". Ks. Witold Jemielity wystąpił z referatem o „Aktach o Suwalszczyźnie w Archiwum Dicezjalnym w Łomży".

W zasobach suwalskiego archiwum jest 548 tzw. zespołów archiwalnych, które zawierają 245.691 tomów. Wśród nich są np. księgi metrykalne powiatów suwalskiego i sejneńskiego z okresu Księstwa Warszawskiego. Najwięcej dokumentów pochodzi z czasów PRL.

(m)

„Tour Salon" w Poznaniu

W trwających w Poznaniu (24-27 bm.) Międzynarodowych Targach Turystycznych „Tour Salon" uczestniczy 15 wystawców z województwa suwalskiego. Są to firmy turystyczne i reprezentanci niektórych samorządów. Swoją ofertę pokazują na stoisku „Mazury i Suwalszczyzna". Suwalskie stoisko jest usytuowane w jednym ciągu ze stoiskami zamówionymi przez Urzędy Wojewódzkie w Białymstoku, Olsztynie i Łomży – pod wspólnym szyldem „Zielone Płuca Polski".

(m)

Od 1 listopada

REGON obowiązkowy

Wojewódzki Urząd Statystyczny w Łomży informuje, że nowa ustawa o statystyce publicznej z czerwca 95 roku nakłada na podmioty gospodarcze obowiązek zgłaszania w ciągu 14 dni od ich powstania wniosków w sprawie nadania numeru identyfikacyjnego REGON. Zasada ta zaczyna obowiązywać od 1 listopada.

Podmioty już działające, a nie posiadające numeru identyfikacyjnego REGON, winny złożyć wnioski najpóźniej do końca 95 roku. Obowiązek dotyczy także zgłaszania zmian danych o firmie w zakresie: nazwy i adresu, wykazu jednostek wyodrębnionych, formy prawnej, formy własności, rodzaju działalności, dat zawieszenia i zakończenia działalności oraz stanu gotowości eksploatacyjnej.

Numer identyfikacyjny REGON powinien być umieszczany w pieczęciach i drukach firmowych podmiotu.

Łomżyński WUS apeluje o załatwianie tych spraw od zaraz, by w końcówce grudnia uniknąć kolejek. Wnioski należy składać w siedzibie WUS przy ul. Senatorskiej 52b, pokój nr 9.

(MK)

Upadły roszczenia rolników do ziemi byłego kombinatu „Wizna"

Agencja nie popuszcza

Ponad 700 rolników z gmin Rutki i Wizna, czyli terenów położonych w sąsiedztwie byłego Kombinatu PGR „Wizna", rozpoczęło kilka lat temu starania o zwrot ziemi, wywłaszczonej w latach 50. i 60. na cele PGR. Po orzeczeniach Naczelnego Sądu Administracyjnego większość roszczeń upadła.

Zdaniem NSA, prawo nie zezwala na zwrot żądanych terenów. Spadkobierca „Wizny"– Agencja Własności Rolnej Skarbu Państwa, broni jeszcze swego prawa do ok. 800 hektarów.

Chodzi o tzw. Łąki Wizneńskie oraz tereny w rejonie wsi Kurpiki. Wojewoda łomżyński chciał zwrócić te tereny rolnikom (łącznie ok. 800 ha) uchylając decyzje wywłaszczeniowe Wojewódzkiej Rady Narodowej w Białymstoku z lat 50. i 60. jako niezgodne z prawem. W obu przypadkach posunięcie to oprotestowała Agencja Własności Rolnej Skarbu Państwa – spadkobierca PGR–u. Odwołanie Agencji w sprawie Łąk Wizneńskich rozpatruje minister rolnictwa. Zaskarżoną decyzję w sprawie roszczeń rolników z Kurpik utrzymał w mocy minister budownictwa, ale Agencja nie dała za wygraną i zaskarżyłą ją do NSA.

(MK)

Suwalskie

W obronie ucznia

Od października, w suwalskim Kuratorium Oświaty, urzęduje Rzecznik Praw Ucznia, Stanisława Stefanowska. Pani pedagog nie narzeka na brak pracy. Telefony od uczniów bądź od zaniepokojonych rodziców odzywają się nader często.

– Pierwszym istotnym problemem, z którym się zetknęłam była, niestety, przemoc – S. Stefanowska mówi o nagminnym zjawisku znęcania się uczniów starszych nad nowo przyjętymi. – „Kociarstwo i fala", praktyki o rodowodzie wojskowym, były stosowane również w szkołach średnich. Aktualnie sytuacja wraca do normy, ale musimy sobie zdawać sprawę, że powróci z nowym rokiem szkolnym.

Najbliższe plany Rzecznika Praw Ucznia to cykl spotkań z samorządami szkół podstawowych w województwie suwalskim.

– Młodzi ludzie muszą wiedzieć, że istnieje instytucja broniąca ich interesów, powinni także orientować się, w jakich przypadkach zgłaszać interwencję – powiedziała.

S. Stefanowska twierdzi, że jej praca w głównej mierze polegać będzie na bezpośredniej współpracy z samorządami szkolnymi oraz na rzetelnej informacji.

Już 31 października odbędzie się spotkanie rzecznika z przedstawicielami szkół podstawowych w Suwałkach. Zaraz potem podobne forum S. Stefanowska zamierza zorganizować dla szkół podstawowych i średnich w terenie.

– Na początku listopada wybieram się na dwudniową konferencję Rzeczników Praw Ucznia z całej Polski, organizowaną przez Helsińską Fundację Praw Człowieka – poinformowała. **– Mam nadzieję, że wyniesione stamtąd doświadczenia pomogą mi w pracy z młodzieżą suwalską.**

(gram)

Inauguracja w Seminarium

Jutro w Wyższym Seminarium Duchownym Diecezji Ełckiej nowy rok akademicki rozpocznie 57 alumnów, w tym 10 po raz pierwszy.

O godz. 9.30 w katedrze św. Wojciecha odprawiona zostanie msza święta, którą będzie koncelebrował ordynariusz Diecezji Ełckiej, ks. bp Wojciech Ziemba. Ks. prof. dr hab. Józef Marceli Dołęga z ATK w Warszawie wygłosi wykład inauguracyjny pt. „Ekofilozofia jako nauka filozoficzna końca XX wieku".

Pierwsi kapłani opuszczą Wyższe Seminarium Duchowne w Ełku za dwa lata. Czwartkowa inauguracja będzie czwartą z kolei.

(m)

W Janówce

Odzież za floreny

Prezes Stowarzyszenia „Hrabstwo i Gmina Dowspuda", Aleksander Radzaj poinformował, iż dziś i jutro w byłej bazie SKR w Janówce (gm. Raczki) będzie sprzedawana odzież: kurtki jesienne, buty skórzane, koszule, itp.

– Wszystko nowiutkie i w wyśmienitym stanie – zapewnia prezes.

Propozycja dotyczy tylko naprawdę potrzebujących. Każdy, kto wpłaci na konto Stowarzyszenia jednego florena lub jego ułamek (ćwierć florena – połowa lub trzy czwarte), otrzyma towar wartości podwójnej. Pierwszeństwo zastrzegamy włościanom z Hrabstwa. Tubylcy i okoliczna gawiedź – w następnej kolejności.

Jeden floren, jak oblicza Stowarzyszenie, stanowi równowartość ok. 100 zł. Wartość odzieży sprowadzonej przez Stowarzyszenie wynosi 2,5 mld starych złotych.

(m)

Łomżyńska policja zwraca skradzione przedmioty

Drogie grzybobranie

Sporo mieszkańców Łomży wyjeżdża ostatnio na grzyby w lesiste rejony w pobliżu miasta. Auta zostawiają koło lasu, wracają z pełnymi koszami, by odkryć, że w międzyczasie złodzieje zdążyli zabrać z nich, co się dało.

Za najbardziej felerny rejon w tym sezonie łomżyńska policja uznała okolice Podgórza, gdzie w okresie tylko od września do połowy października stwierdzono kilkanaście takich przypadków. Ze skrytki „malucha" zginęło np. kilkaset starych złotych, z innego prawie milion, z kolejnego (otwartego!) fiata 126 p złodzieje zabrali koło, gaśnicę, klucze, a nawet wentyle.

W innym przypadku, przez zbitą szybę, ukradziono gaśnicę i pompkę z „malucha", podobnie jak z fiata 125 p. Z poloneza „poszła" – też przez zbitą szybę – gaśnica i pompka, a nawet butelka pepsi. Z żuka wyciągnięto radioodtwarzacz pozostawiony na desce rozdzielczej razem z dwoma kolumnami. Lista okradzionych aut, należących do grzybiarzy, jest naprawdę okazała. Najczęściej zaś giną akcesoria samochodowe.

Łomżyńska policja, która odzyskała znaczną część zaprasza zainteresowanych po odbiór – do Komendy Rejonowej przy ul. Wojska Polskiego w Łomży.

(nom)

Faktoring lepszy od pożyczki

Wśród przedsiębiorców coraz większą popularnością cieszy się faktoring. Możliwość korzystania z tej formy finansowania bieżącej działalności firm, polegającej na odkupywaniu przez bank sum im należnych od odbiorców, pozwala uniknąć zaciągania kredytu obrotowego. Jak mówią bankowcy, podstawową zaletą faktoringu jest szybkie wypłacanie pieniędzy po wystawieniu przez firmę faktury.

Bank najczęściej wymaga od firmy, która chce skorzystać z faktoringu, aby posiadała w nim rachunek nieprzeterminowanych należności. Firma, która ma rzetelnych i solidnych odbiorców może liczyć na wykupienie przez bank wystawionych im faktur. Bank kupuje wartość nominalną wynikającą z faktury, a faktorant otrzymuje kwotę pomniejszoną o dyskonto i bankową prowizję za usługę faktoringową. Firma nie musi czekać np. 14 dni na zapłatę należności przez odbiorcę, a ma pieniądze prawie „od ręki" (z banku).

Koszt usługi faktoringowej zależy od okresu finansowania faktury przez bank.

Banki oceniają klienta (firmę) podobnie jak przy udzielaniu kredytu. Przeprowadzana jest analiza ryzyka, które dotyczy dłużnika czyli firmy–odbiorcy płacącej za towar. Bankowcy twierdzą, że największym problemem jest brak publikacji sprawozdań finansowych małych firm. W praktyce nie są one dostępne. Jak mówią bankowcy, największe szanse na skorzystanie z usług faktoringowych mają firmy zaliczane do I grupy ryzyka.

(doż)

Mieszkać ekologicznie

Politechnika Białostocka oraz Fundacja Białystok Zdrowe Miasto zapraszają firmy budowlane, producentów i handlowców oraz wszystkich chętnych na konferencję, dotyczącą budownictwa ekologicznego. Spotkanie odbędzie się jutro w budynku Politechniki Białostockiej przy ulicy Wiejskiej 45 E.

BK

info BIZNES

TYGODNIOWY INFORMATOR GOSPODARCZY

Udziały zamiast kredytów

Prowadząc działalność gospodarczą, przedsiębiorcy na ogół opierają się na własnych środkach finansowych. Zdarzają się jednak sytuacje wymagające wsparcia środkami obcymi. Najczęściej są to kredyty bankowe, Tymczasem w Polsce w ostatnich latach pojawiły się na rynku finansowym nowe instytucje, oferujące bezpośrednie wsparcie finansowe na drodze m. in. subsydiów czy pożyczek preferencyjnych.

W cyklu kolejnych publikacji zaprezentowana zostanie ostatnia z wyżej wymienionych form wsparcia finansowego – najmniej znana, ale dostępna na finansowym rynku województwa białostockiego.

Każde przedsiębiorstwo w dowolnym momencie swojego istnienia wykazuje zapotrzebowanie na kapitał konieczny do sfinansowania działalności. Może to być kapitał własny lub pozyskiwany – zewnętrzny. Wiele czynników ma wpływ na to, które z tych źródeł finansowania wybierze przedsiębiorstwo. W praktyce większe szanse na pozyskanie obcych kapitałów (drogą zaciągania kredytów i pożyczek) mają firmy duże, postrzegane często jako dostatecznie pewni partnerzy dla banków i innych instytucji finansowych.

Sytuacja wygląda inaczej w przypadku małych i średnich przedsiębiorstw, które mają niewielkie szanse na otrzymanie kredytów długoterminowych. Podstawową przyczyną jest przede wszystkim duże ryzyko charakteryzujące działalność tego sektora gospodarki (nieustabilizowana pozycja na rynku, niepewne wyniki finansowe, niewielki majątek bilansowy firmy). Charakterystyczna jest też mała stabilność przedsiębiorstw zaliczanych do małego i średniego biznesu – dużo firm powstaje i dużo upada.

Wszystko to powoduje niechęć banków do udzielania pomocy finansowej małym przedsiębiorstwom, które na ogół nie spełniają warunków kredytowych dotyczących przede wszystkim zabezpieczeń.

Wzajemne proporcje kapitałów własnych i zewnętrznych określają, w jakim stopniu firma jest zasilana z własnych źródeł, a w jakim – przez źródła obce. Jest to bardzo ważne z punktu widzenia długoterminowej strategii przedsiębiorstwa. W przeciwieństwie do kapitału własnego, wszelkie zobowiązania (zarówno bieżące jak i długoterminowe) muszą być spłacane i to bez względu na kondycję finansową firmy. Oprócz tego za korzystanie z kredytów i pożyczek trzeba płacić odsetki. Wyższy udział zadłużenia w strukturze kapitału przedsiębiorstwa powoduje wyższe koszty obsługi długu i pociąga za sobą ryzyko niewywiązywania się z płatności odsetek i rat kapitałowych, co może prowadzić do bankructwa.

W sytuacji, gdy własne środki są niewystarczające, a zaciągnięcie kredytu jest niemożliwe, istnieje inna możliwość finansowania inwestycji, polegająca na obejmowaniu udziałów kapitałowych przez fundusze wysokiego ryzyka.

(CDN)

ANDRZEJ PARAFINIUK

(na podst. materiałów Białostockiego Funduszu Kapitałowego sp. z o.o. oraz Funduszu Współpracy – Phare)

Fundusze w regionie

W związku z zainteresowaniem czytelników artykułem z 11 października na temat funduszy gwarancyjnych informujemy, że w regionie północno–wschodnim działa fundusz gwarancyjny programu STRUDER obejmujący m.in. województwo suwalskie oraz Polsko–Brytyjskiego Programu Rozwoju Przedsiębiorczości. Ten ostatni realizowany jest w województwie białostockim przez Fundację Rozwoju Województwa Białostockiego. (es)

ROK 1996... BIAŁYSTOK...

NAJWIĘKSZY BAZAR POD DACHEM

CENTRUM HANDLOWE WSCHÓD

1. LOKALIZACJA W BIAŁYMSTOKU, PRZY TRASIE DO PRZEJŚĆ GRANICZNYCH
2. ODLEGŁOŚĆ OD CENTRUM MIASTA ..... 1850 m
3. POWIERZCHNIA OBIEKTU ..... 4000 m²
4. POWIERZCHNIA TERENU ..... 15000 m²
5. ILOŚĆ MIEJSC PARKINGOWYCH 250
6. DZIENNY PRZEWIDYWANY PRZEPŁYW KLIENTÓW 5000
7. PLANOWANE OTWARCIE .....I kwartał 1996
8. PEŁNA OBSŁUGA PRAWNO FINANSOWA

7147

NAJTAŃSZE STOISKA HANDLOWE NA WŁASNOŚĆ

WSZELKIE INFORMACJE:
BIAŁYSTOK, UL.FABRYCZNA 1, III PIĘTRO, POK. 424
TEL./FAX (085) 750 779, TEL. (085) 538 271

PHP • POLSKI TYTOŃ •

PT RADOM

jako producent papierosów uprzejmie poleca Szanownym Klientom (hurtowym i detalicznym) nasze nowe wyroby tytoniowe



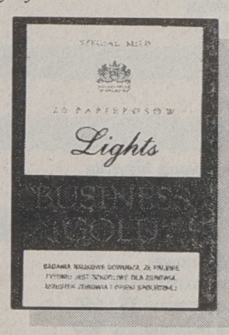

Zalety ww. papierosów: elegancja, łagodność i niska cena

Zapraszamy do firmowych punktów sprzedaży w Białymstoku:
Hurtownia, ul. Warszawska 39 w godz. 7.00-16.00
Sklep "Kosynier", ul. Warszawska 39 w godz. 8.30-16.00
Sklep "Wiarus", ul. Św. Rocha "Centrum Park" w godz. 8.00-15.30
Sklep "Dukat", ul. Jurowiecka "Plac Zgromadzeń" w godz. 7.00-17.00

Ministerstwo Zdrowia ostrzega: palenie tytoniu jest najczęstszą przyczyną chorób nowotworowych i zawału serca.

7176

OPROCENTOWANIE DEPOZYTÓW WALUTOWYCH

NAZWA BANKU	DOLAR – USD						MARKA – DEM						MINIMALNY WKŁAD
	a vista	3 mies.	6 mies.	12 mies.	24 mies.	36 mies.	a vista	3 mies.	6 mies.	12 mies.	24 mies.	36 mies.	
BANK GDAŃSKI SA	3,0	3,5	3,75	4,0	–	–	2,25	3,0	3,25	3,5	–	–	50 USD a vista 300 USD
BGŻ	2,5	4,5	5,0	5,5	5,6	–	2,5	3,8	4,3	4,8	4,9	–	100 USD a vista 1 tys. USD
BANK HANDLOWY SA	3,0	4,25	4,5	4,75	–	–	2,0	3,1	3,2	3,45	–	–	1 tys. USD plus 10 USD a vista (5 tys. USD od 1.11.1995 r.)
BANK INICJATYW GOSPODARCZYCH BIG SA	—	3,5	4,25	4,75	5,0	5,25	–	4,25	4,75	5,25	5,5	5,75	1 tys. USD
BANK POLSKA KASA OPIEKI SA	2,5	2,8	3,2	3,5	4,0	4,25	2,5	3,5	4,0	4,5	4,75	5,0	500 USD
BANK PRZEMYSŁOWO –HANDLOWY SA	2,75	2,9	3,0	3,5	4,0	4,5	2,7	3,1	3,7	3,8	3,9	4,0	10 USD a vista 100 USD
KREDYT BANK SA	2,5	4,0	4,2	4,7	5,0	5,0	2,5	3,8	3,9	3,9	4,0	4,0	3 tys. USD
PKO BP	2,5	2,6	2,9	3,2	–	–	2,5	2,6	2,8	3,5	–	–	100 USD
POLSKI BANK INWESTYCYJNY SA	2,5	3,6	3,75	4,0	4,1	–	2,8	3,3	3,6	4,0	4,1	–	500 USD
POWSZECHNY BANK BUDOWLANY INVEST BANK SA	–	4,0	4,25	5,0	5,25	5,5	–	4,0	4,75	5,55	5,7	5,8	100 USD
POWSZECHNY BANK GOSPODARCZY SA	2,75	3,0	3,25	3,75	4,0	4,2	3,1	3,6	4,0	4,5	4,5	4,5	10 USD a vista 100 USD
POWSZECHNY BANK KREDYTOWY SA	3,0	3,5	3,75	3,75	–	–	2,5	3,25	3,5	3,5	–	–	10 USD a vista 100 USD

zebrała (doż)

BIAŁOSTOCKA GIEŁDA WSCHODNIA SA

Zboża wciąż brakuje

Biura Maklerskie Białostockiej Giełdy Wschodniej SA w ostatnim tygodniu otrzymały sporo zapytań ofertowych dotyczących zakupu wszelkiego rodzaju zbóż. Na rynku mięsnym na Giełdzie widoczny był stopniowy wzrost zainteresowania klientów półtuszami wieprzowymi. Zaś towarem tygodnia były ziemniaki.

Coraz większy popyt występuje na zboża, których nadal brakuje na rynku. Jak mówią maklerzy Giełdy, rolnicy nie kwapią się ze sprzedażą tego towaru bo liczą, że ceny jeszcze bardziej wzrosną. W ostatnim tygodniu cena pszenicy konsumpcyjnej osiągnęła pułap 400 zł za tonę (tyle kosztowała ona na przednówku). Za pszenicę paszową płaci się już 380 zł za tonę. Żyto zaś kosztuje 240–250 zł za tonę. Zainteresowaniem cieszą się ostatnio otręby pszenne z importu z Rosji po 200–210 zł za tonę.

Na rynku mięsnym stopniowo wzrasta popyt na półtusze wieprzowe. Nabywcy płacą za nie ok. 3.90 zł za kilogram (półtusze z głową) i 4.20 za kilogram (półtusze cięte wg. normy Euro). Mięso wołowe tzw. „J" kosztuje 5,20 zł za kilogram, a tzw. dorosłe – 4,6 zł za kilogram. Atrakcyjnym towarem na reeksport, oferowanym na Giełdzie, jest mrożone mielone mięso z indyka (z Francji) w cenie 1050 USD za tonę. Dla porównania, cena słoniny eksportowej wynosi ok. 900 USD za tonę.

Towarem tygodnia na Giełdzie były ziemniaki. Sprzedający ten towar na eksport żądają ostatnio 300 zł za tonę. Kontrahenci z WNP oprócz ziemniaków poszukują też cebuli.

(doż)

NOTOWANIA GIEŁDOWE z 24.10.1995 r.

Giełda oferuje do sprzedaży:

Warzywa:

ziemniak	310 zł/t
cebula	270 zł/t, 300 zł/t
marchew	190 zł/t
kapusta	150 zł/t
buraki	0,26 zł/kg
groch	0,80 zł/kg
jabłka	0,75 zł/kg

Mrożonki:

truskawka	1,02 USD/kg
marchew	0,49 USD/kg
kapusta	0,73 USD/kg
brukselka	0,73 USD/kg
kalafior	0,69 USD/kg

Przyprawy:

„Vegeta"	2900-3350 USD/t

Herbaty:

granulowana, indyjska	5,13 zł/kg
liściasta YUNNAN	6,22 zł/kg

Mąka, kasze, makarony, cukier:

mąka tortowa	0,70 zł/kg
mąka pszenna Typ 500	0,66 zł/kg, 0,62 zł/kg
mąka pszenna Typ 550	0,65 zł/kg
mąka pszenna Typ 650	0,64 zł/kg
mąka pszenna Typ 750	0,60 zł/kg, 0,52 zł/kg
mąka pszenna Typ 850	0,56 zł/kg
mąka żytnia Typ 720	0,40 zł/kg
cukier buraczany	450 USD/t
grysik kukurydziany	710 zł/t

Tłuszcze:

masło Mix	1250 USD/t
olej rzepakowy	1,15 USD/litr
olej słonecznikowy	1,15 USD/litr
smalec wyborowy – kostki	2,2 zł/kg
smalec wyborowy – bloki	2,0 zł/kg

Konserwy:

tuszonka wołowa 30 % 350 g	0,71 USD/sztuka
tuszonka wołowa 70 % 370 g	0,76 USD/sztuka
tuszonka wołowa 100 % 390 g	1,25 USD/sztuka

Mięso i jego przetwory:

ćwierci wołowe J	5,10 zł/kg
ćwierci wołowe D	4,50 zł/kg
półtusze wieprzowe świeże	3,90 zł/kg
osłonki białkowe	105-120 USD/1000 m

Drób:

mielone odkostnione mięso z indyka – mrożone (skład celny)	1050 USD/t
ćwiartki kurze mrożone	1070 USD/t

Ryby:

śledź świeży D1	0,90 zł/kg
śledź solony dalekomorski b/g	2,30 zł/kg
filety śledziowe w śmietanie 300 g	1,55 zł/opak.
płaty śledziowe z/s	2,42 zł/kg
coktail Frutti Di Mare	19,50 zł/kg

Pasze i dodatki paszowe:

otręby pszenne	210 zł/t (luz)
mączka rybna	850 zł/t
śruta sojowa peletyzowana 46 %	630 zł/t

Nawozy:

sól potasowa	230 zł/t

Materiały budowlane:

eternit 11 x 175	5,25 zł/arkusz
cegła elewacyjna (imp. Litwa)	0,50 zł/szt
płytki elewacyjne (imp. Litwa)	13 zł/mkw.
płytki marmurowe 30 x 30 x 1 (imp. Egipt)	100 zł/ mkw.
płytki granitowe 30 x 30 x 1 (imp. Egipt)	210 zł/mkw.

bm

Praca dla bezrobotnego

Dzisiaj przedstawiamy kolejne oferty pracy, które posiadają Rejonowe Urzędy Pracy w Łomży, Grajewie, Suwałkach i Zambrowie.

ŁOMŻA
UL. NOWOGRODZKA 1
TEL. 16–34–31:

– **barmanka** – dobra prezencja, wiek do 35 lat, wykształcenie zawodowe lub średnie;

– **glazurnik** – wykszt. zawodowe, staż pracy, niepijący, zdyscyplinowany;

– **kierowca akwizytor** – wykszt. średnie zawodowe, wiek do 35 lat, niepijący, prawo jazdy kat. B;

– **kierownik gastronomii** – pięcioletni staż pracy, wykszt. średnie;

– **krawcowa** – wykszt. zawodowe, staż pracy, praca zmianowa, wynagr. akordowe;

– **malarz** – wykszt. zawodowe, staż pracy, niepijący, zdyscyplinowany;

– **murarz** – j.w.;

– **mechanik przemysłowy** – wykszt. średnie techniczne, staż pracy;

– **pracownik fizyczny** – kobieta, chęć do pracy, dobry stan zdrowia, praca na umowę zlecenie;

– **sprzedawca** – kobieta, praca w handlu, osoba energiczna;

– **tapicer** – wykszt. zawodowe, staż pracy, znajomość wykonywania zawodu, praca na akord;

GRAJEWO
UL. STRAŻACKA 6
TEL. 72–36–05:

– **magister prawa lub ekonomii;**

– **murarz, tynkarz** – uprawnienia;

– **kierowca mechanik** – uprawnienia;

– **księgowa** – staż pracy;

SUWAŁKI,
UL. KOŚCIUSZKI 71 A
TEL. 66–71–04:

– **cukiernik** – wykszt. zawodowe, wynagr. 300–600 zł.;

– **doręczyciel** – wykszt. zawodowe lub średnie, praca w Smolnikach, wynagr. 310 zł;

– **inspektor d.s. BHP** – wykszt. wyższe lub średnie, staż pracy min. 6 lat, wynagr. 700 zł, ukończony kurs;

– **konserwator wodociągów** – wykszt. zasadnicze zawodowe, prac na 1/2 etatu, wynagr. 300 zł;

– **monter instalacji sanitarnych** – wykszt. zawodowe, praktyka, wiek do 40 lat, wynagr. 400 zł,

– **operator wózka spalinowo–widłowego** – wykszt. zawodowe, uprawnienia, praca na dwie zmiany, wynagr. w okresie próbnym do 400 zł;

– **stolarz** – wykszt. zawodowe, wynagr. 300–600 zł;

– **szwaczka** – wykszt. zawodowe, wynagr. 300–500 zł;

– **tapicer** – wykszt. zawodowe, wynagr. do 400 zł;

W RUP są jeszcze oferty pracy dla absolwentów szkół zawodowych i średnich: bufetowego, kucharza, mechanika maszyn i urządzeń, przedstawiciela handlowego, ślusarza mechanika, sprzedawcy, stolarza, szwaczki, tokarza;

ZAMBRÓW
UL. FABRYCZNA 3
TEL. 71–14–91, 71–46–97:

– **betoniarz – zbrojarz** – wykszt. zawodowe, praca na czas określony od 1 do 2 miesięcy;

– **laborant** – wykszt. średnie zawodowe, praca na czas określony w oczyszczalni ścieków;

– **monter instalacji elektrycznych** – uprawnienia, praca na czas określony.

(J.B.)

AGRORYNEK

WOJEWÓDZTWO BIAŁOSTOCKIE (16-19.10)

REJON	Pszenica dt	Żyto dt	Jęczmień dt	Pszenżyto dt	Owies dt	Ziemniaki dt	Krowa	Koń	Prosięta (para)
BIELSK PODLASKI	38-40	22-23	—	—	30	25-30	1.200-1.400	—	140-160
KNYSZYN	40-42	24	38-40	—	30	24	1.200-1.900	2.500-3.500	120-170
SIEMIATYCZE	37-38	23-25	34-35	—	28-30	25-26	1.600-2.000	—	140-170
SOKÓŁKA	35-37	22-23	32-34	—	24-27	27-28	1.200-1.600	1.800-3.500	100-130
SUCHOWOLA	34-38	23-25	—	—	26-28	24-26	1.200-1.500	2.300	80-120

WOJEWÓDZTWO ŁOMŻYŃSKIE (16-21.10)

REJON	Pszenica dt	Żyto dt	Jęczmień dt	Pszenżyto dt	Owies dt	Ziemniaki dt	Krowa	Koń	Prosięta (para)
SZCZUCZYN	37	26	35	—	28-30	25	900-1.500	1.800-3.000	110-170
SOKOŁY	37-38	25-26	—	27-28	—	23-25	—	—	130-170
JEDWABNE	37	25	—	—	32	—	900-1.500	3.100	120-150
CIECHANOWIEC	37	23	31	25	28	25	1.200-1.400	—	130-180
ZAMBRÓW	—	24-25	—	—	30-32	24-30	900-1.200	1.500-2.900	110-160
KOLNO	—	—	36-37	32	29-33	25	1.000-1.400	—	100-140

WOJEWÓDZTWO SUWALSKIE (16.10)

REJON	Pszenica dt	Żyto dt	Jęczmień dt	Pszenżyto dt	Owies dt	Ziemniaki dt	Krowa	Koń	Prosięta (para)
AUGUSTÓW	34-36	21-22	32	25	25	24-25	1.150-1.500	2.400-2.800	110-150
EŁK	38-40	—	34-36	30-35	—	25-35	—	—	120-170
GIŻYCKO	34	—	—	—	—	25-30	—	—	120-140
GOŁDAP	35	—	—	—	26-27	25	—	—	110-130
OLECKO	32-34	22-24	28-30	27-29	24-26	22-26	1.100-1.300	2.600-3.000	120-150
PISZ	38-42	25	35	—	25-28	30-35	—	—	100-120
SEJNY	38	—	32-34	—	—	25-30	1.400-1.600	—	110-150
SUWAŁKI	34-36	21-22	32	25	25	24-25	1.150-1.500	2.400-2.800	100-150
WĘGORZEWO	34-35	—	—	—	—	—	—	—	—

Dane z Ośrodków Doradztwa Rolniczego w Białymstoku, Szepietowie i Olecku

INFO – NOTKI

INFOMAN'95

Od 24 do 27 października br. w Gdańsku odbywają się IV Międzynarodowe Targi Zarządzania Informacją.

W planie targów przewidziane są liczne seminaria oraz pokazy oprogramowania i sprzętu czołowych firm światowych (Informix, SAS Institute, Microsoft). Zostaną także przedstawione rządowe propozycje informatyzacji szpitali oraz rejonowych biur pracy. Na gdańskich targach zostanie zaprezentowana szeroka oferta rozwiązań przechowywania, obróbki i przekazywania informacji bankowych.

W ostatnim dniu targów odbędzie się walne zgromadzenie stowarzyszenia „Polska Społeczność Internetu".

YES NOVELLA

Firma Novell poinformowała o zmianie w procedurze przyznawania certyfikatów sprzętowi komputerowemu w ramach programu „Yes".

Dotychczas producent przyznawał dwa znaki certyfikacyjne. Myliło to wielu klientów, którzy nie wiedzieli dokładnie, co każdy z nich oznacza.

Obecnie udzielenie przez firmę Novell certyfikatu „NetWare Tested and Approved" oznacza, że produkt został poddany rygorystycznym testom, które jednoznacznie wykazują jego poprawne działanie w środowisku oprogramowania Novella.

FIRST CLASS

NetWare 4.1 „First Class" jest to jednodniowy kurs przeznaczony dla administratorów sieci lokalnych oraz szefów działów komputerowych, mający zapoznać ich z systemem NetWare 4.1.

Odbycie kursu nie daje żadnych uprawnień zawodowych, ponieważ jest to zaledwie kurs wprowadzający. Od uczestników wymagana jest jedynie znajomość systemu NetWare 3 lub 2.

W naszym regionie status autoryzowanego centrum edukacyjnego Novella posiada firma INFO-SEWIS z Białegostoku.

RYSOWANIE NA EKRANIE

Firma Autodesk poinformowała o wprowadzeniu na rynek wersji 2.1 oprogramowania AutoSketch.

Jest to wydajna i łatwa w obsłudze aplikacja do tworzenia wykresów technicznych, szkiców, szablonów; modeli oraz grafiki ilustrującej wykłady lub prezentacje.

AutoSketch 2.1 działa poprawnie zarówno w środowisku Windows 3.1, jak i w systemie Windows '95.

KK

Polska premiera systemu

Windows '95 na start

Polska wersja najnowszego systemu operacyjnego do komputerów osobistych firmy Microsoft, Windows' 95, ukaże się w sprzedaży w całej sieci dystrybucyjnej już dzisiaj.

Jeszcze 24 sierpnia, tzn. w dniu premiery światowej, firma Microsoft zapewniała, że polska wersja ukaże się w ciągu 90 dni. Obiecany termin został dotrzymany.

Premierowy pokaz możliwości Windows' 95 po polsku ma miejsce w Warszawie (Sala Koncertowa Pałacu Kultury i Nauki, VI piętro, w godz. 14.30–18.00). Pokazy odbywać się będą także w większych miastach całej Polski. Obecnie trwają rozmowy prowadzone przez białostocką firmę T–matic, by taka demonstracja możliwości 32– bitowego systemu odbyła się właśnie w Białymstoku.

Dzięki bogatym możliwościom system zdobył już sukces na świecie. Jego interfejs graficzny jest radykalnie prostszy w użyciu od tego, z którym mieliśmy do czynienia w środowisku Windows 3.1X. System umożliwia automatyczne konfigurowanie modemów, napędów CD-ROM i innych urządzeń peryferyjnych, zgodnych ze specyfikacją „Plug and Play" (Włącz i Używaj). Dzięki Windows '95 będziemy mogli korzystać z aplikacji 32–bitowych. Będą one szybsze, w związku z tym poprawią nasz komfort pracy przy komputerze. Nowy system umożliwi nam wykonywanie kilku czynności jednocześnie np. drukowanie, kopiowanie plików i pisanie tekstu. Wszystkie programy 16–bitowe, używane przez nas zarówno w DOS jak i w Windows 3.1X, będą mogły być uruchamiane bezproblemowo.

Ciekawostką jest fakt, że zintegrowany z Win' 95, DOS, nie będzie już nas „pouczał" po angielsku. Wszystkie DOS–owe komunikaty będą podawane w języku polskim.

O wielu innych możliwościach systemu napiszemy w jednym z kolejnych wydań Info–Biznesu.

KK

Miej litość dla własnych pieniędzy – skorzystaj z leasingu!

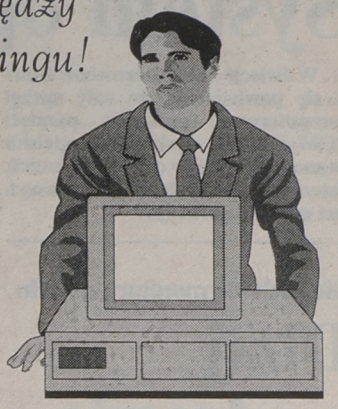

W EFL NAJNIŻSZE OPROCENTOWANIE

- nie pobieramy opłat manipulacyjnych
- u nas nie płacisz kaucji
- wszystkie opłaty leasingowe są dla Twojej firmy kosztem uzyskanych przychodów

Europejski Fundusz Leasingowy

Przedstawicielstwo Europejskiego Funduszu Leasingowego Białystok, ul. Legionowa 14/16, tel 327-412

7182-2

KONKURS ESCOM !





CERTIFICATION DEKRA DIN ISO 9001

SALON SPRZEDAŻY:
BIAŁYSTOK
ul. Dąbrowskiego 12
tel./fax
085 / 44 58 49

WARUNKI KONKURSU

17 rewelacyjnych komputerów ESCOM czeka na 17-stu szczęśliwych ludzi ! Aby wygrać komputer, wystarczy przyjść z kartą konkursową do jednego z SALONÓW ESCOM, pomiędzy 13 a18 listopada i "wklepać" do specjalnie przygotowanego komputera numer z karty konkursowej. Każda karta oznaczona jest innym numerem. Jeśli Twój numer okaże się właściwy - WYGRAŁEŚ !!!

Komputer ESCOM jest TWÓJ !!!

Karty konkursowe znajdziesz 9 listopada w Gazecie Wyborczej, od 2 listopada w salonach sprzedaży ESCOM lub w 41 Nr Computerworld.

intel inside pentium PROCESSOR

ESCOM

2+3
2 LATA GWARANCJI NA ESCOM PC + 3 LATA BEZPŁATNEGO SERWISU
RATY BEZ ŻYRANTÓW ORAZ LEASING

W KAŻDYM ESCOM PC BEZ DOPŁATY
MS DOS 6.22
WINDOWS FOR WORKGROUPS 3.11 PO POLSKU
MSWorks PO POLSKU
MS Scenes Undersea
MS Entertainment

ESCOM ALTIS P75
PŁYTA GŁÓWNA INTEL ZP, INTEL PENTIUM ® PROCESSOR 75 MHz, 8 MB EDO RAM, HDD 540 MB FAST ATA,,FDD 3,5"/1,44 MB, KARTA GRAFIKI VGA PCI 1 MB, OBUDOWA MINI TOWER, KLAWIATURA ESCOM MITSUMI — 3 049,-

ESCOM ERATO P90
PŁYTA GŁÓWNA INTEL ZP, INTEL PENTIUM ® PROCESSOR 90 MHz, 8 MB EDO RAM, HDD 850 MB FAST ATA,,FDD 3,5"/1,44 MB, CD ROM DRIVE 2xSPEED, KARTA GRAFIKI VGA PCI 1 MB-64, OBUDOWA MIDI TOWER, KLAWIATURA ESCOM CHERRY — 3 749,-

ESCOM QUATTRO P100
PŁYTA GŁÓWNA INTEL EDV, INTEL PENTIUM ® PROCESSOR 100 MHz, 8 MB FP RAM, HDD 1 GB FAST ATA, FDD 3,5"/1,44 MB, CD ROM DRIVE 4xSPEED, KARTA GRAFIKI VGA PCI 1 MB-64, BUSINESS AUDIO, OBUDOWA TOWER, KLAWIATURA ESCOM CHERRY — 4 699,-

ESCOM STRATO P120
PŁYTA GŁÓWNA INTEL EDV, INTEL PENTIUM ® PROCESSOR 120 MHz, 8 MB FP RAM, HDD 1 GB FAST ATA, FDD 3,5"/1,44 MB, CD ROM DRIVE 4xSPEED, KARTA GRAFIKI VGA PCI 1 MB-64, BUSINESS AUDIO, OBUDOWA TOWER, KLAWIATURA ESCOM CHERRY — 5 199,-

ESCOM ARGOS P133
PŁYTA GŁÓWNA INTEL EDV, INTEL PENTIUM ® PROCESSOR 133 MHz, 8 MB FP RAM, HDD 1,27 GB FAST ATA, FDD 3,5"/1,44 MB, CD ROM DRIVE 4xSPEED, KARTA GRAFIKI VGA PCI 1 MB-64, BUSINESS AUDIO, OBUDOWA TOWER, KLAWIATURA ESCOM CHERRY — 5 599,-

WSZYSTKIE CENY W NOWYCH ZŁOTYCH BEZ PODATKU VAT

ZASTRZEGAMY SOBIE PRAWO ZMIANY PARAMETRÓW TECHNICZNYCH
MICROSOFT JEST ZASTRZEŻONYM ZNAKIEM TOWAROWYM FIRMY MICROSOFT CORPORATION
THE INTEL INSIDE AND PENTIUM PROCESSOR LOGOS ARE REGISTRED TRADEMARKS OF INTEL CORPORATION

PAMIĘTAJ! Kupując sprzęt komputerowy, możesz odliczyć od Twojego dochodu w 1995 r. kwotę w wysokości do 720,- zł.

TELE INTER COMMUNICATION
Firma Usług Telekomunikacyjnych
Spółka z o.o. 15-111 Białystok
Aleja 1000-lecia Państwa Polskiego 4
tel./fax 538-525, 538-272

WYSOKA JAKOŚĆ, nie znaczy wysoka cena.

KOMPUTERY PC 486

Wybór konfiguracji. 2 lata gwarancji.

6966

Komputerowy słownik

System operacyjny

W świecie komputerowców utarło się powiedzenie, że cały sprzęt komputerowy (procesor, pamięci ROM i RAM, dyski, po angielsku zwane hardwar) to ciało komputera, natomiast duszą liczących maszyn jest system operacyjny.

System operacyjny jest programem, myślą ludzką. Bez niego żaden komputer nie jest w stanie poprawnie działać. To dzięki systemowi możemy zlecić komputerowi do wykonania różne zadania, takie jak uruchomienie programu użytkowego, skasowanie danych z pamięci masowej czy utworzenie plików i katalogów.

Wyróżnia się dwa rodzaje systemów.

Pierwszy umożliwia pracę przy komputerze tylko jednej osobie. Przykładem takiego systemu jest MS-DOS, PC–DOS (oba już niedługo przestaną być używane) oraz System 7 (zastosowany w komputerach Macintosh).

Drugi rodzaj to systemy wielodostępne. Umożliwiają one równoczesne wykorzystanie komputera przez wiele osób, z których każda może uruchomić inny program. Systemem pozwalającym na takie użytkowanie komputera jest UNIX.

KK

Nie zachodź monitora od tyłu

Dbaj o zdrowie

W Szwecji zostały opracowane najostrzejsze normy, dotyczące emisji promieniowania szkodliwego dla ludzkiego zdrowia.

Tego rodzaju promieniowanie jest wysyłane w największych ilościach szczególnie przez monitory. Większość szkodliwej emisji (promieniowanie elektromagnetyczne o ultra niskiej częstotliwości) jest wysyłana nie od ekranu, przed którym siedzi użytkownik, lecz z tylnej strony monitora. Niedozwolone jest więc umieszczanie monitorów komputerowych tak, aby były ustawione tyłem w kierunku człowieka. Tego rodzaju błędy w rozmieszczeniu monitorów zauważyć można w wielu biurach i urzędach, także w Białymstoku.

Jeżeli na monitorze kolorowym widnieje napis MPR II oznacza to, że monitor spełnia wymogi szwedzkiego standardu niskiej emisji promieniowania. Często opłaca się nam kupić nieco droższy monitor i zatroszczyć się w ten sposób o swoje zdrowie, niż wydać mniej pieniędzy, a po kilkunastu latach ciężko zachorować np. na raka.

KK

O sieciach w Puszczy

Najnowsze produkty sieciowe firmy Novell zaprezentowano na dwudniowej konferencji Novell Systems House w ośrodku wypoczynkowym „Puszcza" w Supraślu.

Było to pierwsze tego typu spotkanie. Wzięło w nim udział jedenaście (i są to wszystkie) firm, posiadających status Novella. W gronie tym znajduje się też jedna białostocka firma – Info–Serwis.

Spotkanie zorganizowali: Novell Polska z Warszawy oraz PIH Info–Serwis z Białegostoku.

BK

NA GIEŁDZIE

Spadki z nadzieją na wzrosty?

Wczoraj spadły notowania 34 spółek, 18 nie zmieniły się, 7 wzrosły. Na rynek pierwszy wpłynęło 21.244 zleceń – obrót 28.787 tys. zł, na drugi 1.531 – obrót 3.829 tys. zł. W dogrywkach na rynek pierwszy złożono 58 zleceń – obrót 2.737 tys. zł, na drugi 10 – obrót 143 tys. zł. Nieznacznie spadły indeksy. WIG o 0,8 proc. do 7.838,7 pkt, WIG 20 o 0,6 proc. do 796,3 pkt, WIRR o 0,4 proc. do 1.058,9 pkt.

Na powszechnym rynku obligacji wzrosły kursy 2 pożyczek, 6 spadły, 5 nie zmieniły się.

Analitycy techniczni i fundamentalni wręcz zachwycają się swoimi wykresami. Jakby bowiem ich nie analizować wychodzi na to, że obecnie jest najlepszy okres do kupowania akcji. Mówiąc jeszcze inaczej – kupowanie dzisiaj może być dobrą inwestycją w przyszłości. Tymczasem wczoraj na parkietach miast doczekać się zwyżek notowań, skonstatować można było niemal gremialne spadki. Smutne to, ale prawdziwe. Co gorsza w świadomości wielu utrwaliło się, że na nic dobrego nie można liczyć aż do co najmniej drugiej tury wyborów. Sceptycy zaś powątpiewają, czy i po jej zakończeniu zmieni się coś na lepsze. Wskazują przy tym, że dzień po drugiej turze wyborczej rozpocznie się sprzedaż świadectw udziałowych NFI. Wszystko zaś wskazuje na to, że wielu wietrzy w tym dobry interes. Żeby się on powiódł muszą być pieniądze. Stąd uzasadnione obawy, że te pieniądze – w sporej części – mogą wypłynąć z giełdy. Z pewną ostrożnością zatem należy przyjąć przebieg wczorajszych dogrywek. Cieszy wprawdzie wyraźny wzrost popytu, pytanie jednak brzmi – jest to efekt czysto spekulacyjnej oceny możliwości rynku, czy też oznaka, iż – mimo wszystkich wcześniej wymienionych uwarunkowań – nie jest z parkietami tak źle, jak chcą je widzieć niektórzy. Wczoraj bowiem w dogrywkach z 28 zgłoszonych ofert kupna udało się maklerom zrealizować w całości ledwie 9. Nikt nie chciał się pozbywać walorów 18 spółek, na resztę odpowiedziano w znikomym procencie. Wszystkie natomiast 16 ofert sprzedaży wykupiono szybko i do końca.

(g)

FSO do likwidacji?

Rada Pracownicza Fabryki Samochodów Osobowych wyraziła zgodę na likwidację swojej firmy celem wniesienia udziałów do spółki z Daewoo. Podjęta wczoraj uchwała tej treści ma jednak wejść w życie dopiero po podpisaniu kontraktu zgodnego z literą sierpniowego memorandum FSO–Daewoo i przyjęciu pakietu socjalnego.

Brak formalnego zaakceptowania przez Radę Pracowniczą kierunku negocjacji, uniemożliwiał ich dalsze prowadzenie. Memorandum zakłada m.in. koreańską inwestycję 1120 mln USD w ciągu 6 lat, podjęcie produkcji nowych aut (T–100 od 1998 r. i J–100 od 1999 r.), utrzymanie produkcji polonezów do 1999 r.

(PAP)

TABELA KURSÓW AKCJI sesja 24.10.1995 r.

AKCJE	KURS (zł)	ZMIANA KURSU (proc.)	WARTOSC OBROTU (tys. zł)	DOGRYWKI oferta	DOGRYWKI realizacja (proc).
RYNEK PODSTAWOWY					
AGROS	25,50 nk94	0,0	106	31.222 K	
BIG	1,41 nk43	0,0	954	112.759 K	44,3
BPH	77,00 nk77	-2,5	726	1.637 K	
BRE	38,70	-0,8	824	1.276 K	100,0
BSK	133,00 nk37	0,0	1.593	1.886 K	
BUDIMEX	16,60	-0,6	1.476	6.302 S	100,0
BWR	3,80	0,0	89	4.768 K	100,0
BYTOM	43,60 nk77	-1,1	54	773 K	
DĘBICA	34,00	0,0	895		
ELEKTRIM	8,40	0,0	906	9.164 S	100,0
ESPEBEPE	14,70	0,0	373		
EXBUD	25,90	-1,1	367		
GORAŻDŻE	45,20 nk98	-3,8	921	40.348 K	
IRENA	28,50	0,0	466	4.566 S	100,0
JELFA	28,80	0,0	141	522 K	100,0
KABELBFK	31,50 nk98	-0,3	509	115.831 K	
KABLE	25,20	-0,8	556	3.630 S	100,0
KREDYT B	6,80	-3,5	220	9.354 K	100,0
KROSNO	40,00 nk46	0,0	449	4.696 K	
MOSTALEXP	5,75	+0,9	1.032	38.665 S	100,0
MOSTALWAR	5,95	-2,5	33		
MOSTALZAB	6,90	+1,5	490		
NOVITA	11,30	-1,7	384	624 S	100,0
OKOCIM	57,00	0,0	1.886	505 K	100,0
OPTIMUS	26,00	-1,9	499	1.797 K	100,0
D PBR	16,10 nk94	-3,6	26	2.810 K	
D PETROBANK	7,50 nk21	-3,8	108	262 K	
POLFKUTNO	30,60	+1,3	79	146 K	100,0
POLIFARBC	9,45	0,0	579	11.513 S	100,0
POLIFARBW	6,40 nk38	0,0	742	38.821 K	50,2
PPABANK	23,60 nk87	-1,7	73	2.795 K	2,6
PRÓCHNIK	14,20	+1,4	90	233 K	9,9
RAFAKO	19,20	-4,0	866		
REMAK	10,20 nk71	-3,8	78	2.047 K	
ROLIMPEX	44,00	-2,2	526	862 K	100,0
SOKOŁÓW	2,14	-0,9	403	8.816 S	100,0
STALEXP	25,30	-0,8	1.145		
D STOMIL	19,10	-2,1	5.162	8.097 K	100,0
SWARZĘDZ	10,70 nk60	+0,9	168	2.171 K	1,4
D TONSIL	11,80	-1,7	54		
UNIVERSAL	6,05	-2,4	566	1.999 S	100,0
VISTULA	8,15	-2,4	254		
D WARTA	47,00	-7,8	61		
WBK	5,55	-0,9	386		
WEDEL	111,00	0,0	1.012	231 S	100,0
WÓLCZANKA	21,00	-0,5	94		
ZYWIEC	195,00 nk98	0,0	365	21.814 K	
RAZEM			28.787		
WIG	7.838,7	-0,8			
WIG20	796,3	-0,6			
RYNEK RÓWNOLEGŁY					
AMERBANK	16,80	+0,6	183	471 S	100,0
D BETONSTAL	34,90	-0,3	30		
DOMPLAST	13,70	0,0	91	813 S	100,0
DROSED	29,60	0,0	44		
EFEKT	18,00	0,0	601	628 S	100,0
D ELEKTROEX	1,55	-2,5	117	4.001 S	100,0
FARMFOOD	21,90 nk52	-0,9	652	5.165 K	
INDYKPOL	8,50	-2,3	6		
JUTRZENKA	43,40	-0,2	635	297 S	100,0
KPBP BICK	9,50 nk52	+5,0	1.303	30.523 K	2,8
KRAKCHEM	4,45 nk47	-1,1	81	7.646 K	13,1
D PROCHEM	6,10	-0,8	147	1.562 S	100,0
RAZEM			3.889		
WIRR	1.058,9	-0,4			

G – nowy najwyższy kurs w ostatnich 52 tygodniach; **D** – nowy najniższy kurs w ostatnich 52 tygodniach; **ns** – nadwyżka zleceń sprzedaży; **nk** – nadwyżka zleceń kupna; **z** – notowania zawieszone; **os** – oferta sprzedaży; **rs** – redukcja sprzedaży.

(PAP)

NOTOWANIA Z KANTORÓW – 24.10.95 r. (za 100)

KANTOR	DOLAR kupno	DOLAR sprzed.	MARKA kupno	MARKA sprzed.	FUNT Bryt. kupno	FUNT Bryt. sprzed.	FRANK Fr. kupno	FRANK Fr. sprzed.
OCEAN", Białystok	240,0	242,5	172,5	174,0	378,0	382,0	48,5	49,0
„U KLEMENSA", Ełk	241,0	242,0	172,0	174,0	370,0	380,0	47,0	48,0
„ORBIS", Giżycko	240,0	243,0	172,5	174,0	373,0	380,0	48,0	49,5
„LOMBARD", Łomża	241,0	243,0	172,0	173,0	377,0	380,0	49,0	50,0
„NON-STOP", Suwałki	241,0	244,0	172,0	174,5	374,0	379,5	48,0	49,5
„LOMBARD-ZŁOTO", Zambrów	241,5	242,3	173,0	174,0	378,0	383,0	48,1	49,0
Kurs NBP	240,47	245,33	173,14	176,64	379,41	387,07	49,00	49,98

BAZA
Białystok, ul. Bema 102 ☎ 428 892

BAZA jest jedną z największych firm komputerowych Polski: 390mld zł obrotu (netto) w 1994r. 402 miejsce na liście największych przedsiębiorstw Gazety Bankowej, oddziały w całej Polsce.

KOMPUTERY BAZA PCI

JAKOŚĆ I RENOMA W KAŻDYM ELEMENCIE !

intel płyta główna i procesor PENTIUM
najnowocześniejsza technologia, magistrala PCI, bardzo szybki kontroler twardego dysku

SAMTRON monitor
wykonany zgodnie z normą jakości ISO 9001

Quantum dysk twardy
najwyższa w przemyśle niezawodność 500 000h MTBF !

STB Systems, Inc. karta grafiki PCI
znakomita wydajność, produkt renomowanej, amerykańskiej firmy

Chicony klawiatura
ergonomiczna, od największego producenta klawiatur na świecie

Microsoft licencjonowane oprogramowanie OEM
praca w zgodzie z sumieniem i prawem autorskim

OKAZJA!!! Pentium 60: cena 486 + 100zł

EŁK "REMIX" ul. Wojska Polskiego 12/A ☎ 10 37 43
EŁK "T-MATIC", ul. Wojska Polskiego 25/2 ☎ 10 57 07
OLECKO "OLKOMP" ul. Warmińska 18 ☎ 44 30
SUWAŁKI "GEMARK", Osiedle II Blok 2/17 ☎ 66 44 56

7243

SofTech s.c.
KOMPUTERYZACJA PRZEDSIĘBIORSTW
Białystok, ul. Starobojarska 21, lokal A, tel./fax 326-760

- Programy "Softar" - Firma:
  - finanse i księgowość,
  - obrót towarowy,
  - kadry, płace,
  - środki trwałe, wyposażenie,
  - sad, transport, sekretariat,
  - obsługi kantoru,
  - programy dla Small Businessu.
- KOMPUTERY: Pentium, 486 dx (100MHz), MS-DOS 6.22 Windows 3.1 PL
- DRUKARKI KOMPUTEROWE: Star, Oki, Hewlett-Packard, Epson
- SIECI KOMPUTEROWE NOVELL: Netware 3.12; 4.0
- SZKOLENIA, WDROŻENIA, KONSULTACJE
- KOMPUTEROWE KASY FISKALNE, DRUKARKI FISKALNE

RATY LEASING

OPROGRAMOWANIE DO KAS I DRUKAREK FISKALNYCH

7242

Dzień dobry
POŻYTECZNE WIADOMOŚCI I CIEKAWE SPRAWY
BIAŁYSTOK
DODATEK MIEJSKI „GAZETY WSPÓŁCZESNEJ” ŚRODA, 25.10.1995 r.

Zapisane wczoraj

● Przez ponad pięć popołudniowych godzin mieszkańcy i zakłady pracy położone przy ulicy Dolistowskiej pozbawione były wczoraj zimnej wody. Przyczyną było samoistne pęknięcie głównego wodociągu w ulicy. Jak nas poinformował dyżurny pogotowia wodnokanalizacyjnego, po godzinie 17 wszyscy już powinni mieć wodę.

● Wczoraj w nocy z ulicy Ślusarskiej nieznani sprawcy ukradli poloneza caro o numerach rejestracyjnych BTO 8050. Samochód jest w kolorze szmaragdowym.

BK

Pod protektoratem Unii Europejskiej w Klinice Endokrynologii białostockiej Akademii Medycznej realizowany jest program ENDIT. Ma on na celu opracowanie metod zapobiegania cukrzycy typu I u osób predysponowanych. W ramach programu ma być przebadanych 22 tys. osób. Badania mają potrwać pięć lat. O ich wadze niech świadczy fakt, iż dotychczas cukrzyca jest chorobą nieuleczalną; skuteczność przeszczepów trzustki na razie jest niewielka.

Oprócz białostockiej uczelni, tylko ośrodek poznański uczestniczy w pracach nad programem ENDIT.

Tymczasem na całym świecie, a szczególnie w Australii, jest on wdrażany z dużym powodzeniem.

Piszemy o tym na str. 10 w artykule pt. „Program ENDIT daje nadzieję”.

Amatorzy wieczornych spacerów będą musieli jeszcze poczekać na oświetlenie parku

Pod pomnikiem najciemniej?

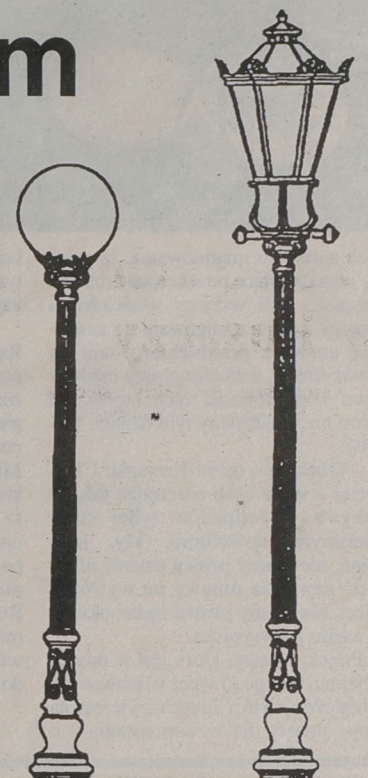

Białostockie pomniki i skwery zostaną wkrótce oświetlone. Jeszcze przed świętami Bożego Narodzenia w mieście pojawią się nowe stylizowane lampy i specjalne reflektory.

Do tej pory pomniki były widoczne jedynie w dzień. Po zapadnięciu zmroku ginęły w ciemnościach. Teraz ma się to zmienić.

W pierwszej kolejności oświetlone zostaną trzy pomniki: marszałka Józefa Piłsudskiego, ks. Jerzego Popiełuszki oraz Jana Pawła II. Plastyk miejski stara się jeszcze o „wydobycie z ciemności” pomników niedawno odsłoniętych – Armii Krajowej przy ul. Kilińskiego oraz monumentu poświęconego Żydom, spalonym w Wielkiej Synagodze (na zapleczu PZU).

– Reflektory zostaną usytuowane dyskretnie i w taki sposób, by wydobyć z pomników ich rzeźbę oraz podkreślić otoczenie. Oświetlenie działać będzie codziennie, od zapadnięcia zmroku, do świtu – twierdzi Stanisław Ostaszewski, plastyk miejski. **– Pomniki oświetlone zostaną wiązką światła. Poza tym będą jeszcze doświetlone od dołu.**

Warto tutaj dodać, że dotychczasowe oświetlenie używane było okazjonalnie, przy większych uroczystościach. Było przy tym słabe i dawało raczej wrażenie płaskości pomników.

Przetarg na dostawę odpowiedniego sprzętu oraz na wykonawców, którzy go zainstalują, odbył się na początku października w Urzędzie Miejskim. Wygrały go firmy białostockie, współpracujące z jednym z krakowskich przedsiębiorstw.

Władze miasta uznały też, że warto zadbać o oświetlenie przynajmniej dwóch skwerów – przy ul. Malmeda (z pomnikiem Zamenhofa) i na Rynku Kościuszki.

Na pierwszym z nich stanie sześć pojedynczych, stylizowanych na XIX-wieczne, latarni. Każda z nich będzie zakończona mlecznobiałą kulą, dodatkowo zabezpieczoną nietłukącym się kloszem.

Nie jest jeszcze przesądzone, jakie latarnie staną na Rynku Kościuszki. Wiadomo, że na razie zamontowanych zostanie ich 5, m.in. w pasażu przy „Desie”. Na pewno podstawy i słupki, ozdobione herbem Białegostoku, imitować będą XIX-wieczne pochodzenie. Są jednak rozbieżności co do kształtu opraw. Wojewódzki Konserwator Zabytków, Antoni Oleksicki, sugeruje zastosowanie stylizowanych lampionów, przypominających latarnie gazowe. Innego zdania jest natomiast plastyk miejski, który optuje za oprawami kulistymi, takimi samymi, jak na skwerku przy ul. Malmeda.

Rafał Malinowski

O awarii szkolnej kotłowni w Księżynie mieli wiedzieć wszyscy

Zimny wychów

Około 300 dzieci w Szkole Podstawowej w Księżynie marznie na lekcjach. Od początku nowego roku szkolnego, budynku jeszcze nie ogrzewano.

Zimne jak lód kaloryfery już przy wejściu zdradzają, że w szkolnym piecu nikt nie pali. W salach siedzą poubierane w kurtki dzieci. Zimno – twierdzą wszyscy.

Problemy z ogrzewaniem szkoły powstały dwa lata temu, kiedy zaczęto rozbudowę obiektu. Do starej jednopiętrowej części dobudowano nową. Różnicę widać od podwórza, tamta – stara i szara – szpeci nowe, białe ściany i estetyczny ganek nad wejściem. Wraz z rozpoczęciem remontu wyłączono starą kotłownię węglową, zastępując ją nowoczesną i ekologiczną – opalaną olejem. Już w pierwszym roku kotłownia zaczęła szwankować. Sytuacja powtórzyła się za rok. Rodzice starali się pomagać. Czasem włączano starą kotłownię na węgiel i było ciepło przynajmniej w połowie budynku. Teraz dzieci jest więcej, w połowie klas się nie pomieszczą, a kotłownia „wysiadła” zupełnie.

– To wszystko wina dyrektora – wczoraj po pierwszych przymrozkach rozdzwoniły się w naszej redakcji telefony od rodziców. **– Już w wakacje wiedziała, że może być niedobrze z kotłownią, ale nic nie robiła.**

– Moje dziecko z sinym nosem wraca ze szkoły i przez kilka godzin siedzi przy piecu, nie może się nagrzać – skarżyła się jedna z matek.

Ojciec był bardziej zdenerwowany.

– W kancelarii nauczyciele grzeją sobie piecykiem elektrycznym, a w salach zimno. Jak tak można? – dociekał.

Nie zastaliśmy pani dyrektor, która wczoraj była na szkoleniu w kuratorium. Marznąca sekretarka powiedziała, że nie może udzielać nam informacji.

Rodzice twierdzą, że poruszyli w tej sprawie już kuratorium, Urząd Gminy w Juchnowcu, ale nikt się z nimi nie liczy.

– Sprawa nie jest znana w kuratorium – zaskoczył nas Jan Sebaniuk, inspektor wojewódzki do spraw remontów i inwestycji w białostockim kuratorium. **– Jeśli ktoś zamelduje, zajmiemy się tą sprawą.**

To samo twierdzi sekretarz Urzędu Gminy w Juchnowcu:

– Nikt nie poinformował Urzędu, że są kłopoty. Paliwo jest dowiezione do szkoły, a co z piecem – nie wiemy. Niech dyrektor zamelduje. My też spróbujemy dowiedzieć się, co się dzieje w Księżynie.

Władze czekają na meldunki, a w szkole zimno.

– Jak te dzieci mogą tu się uczyć? – zapytaliśmy w szkole.

Sekretarka rozkłada ręce – wszystkim nam zimno.

BK

W twórczym towarzystwie

Szkoła Podstawowa Nr 26 jako jedyna podstawówka w Białymstoku należy do Towarzystwa Szkół Twórczych. Powstało ono 10 lat temu z inicjatywy dr Danuty Nakonecznej (pracownika Instytutu Badań Pedagogicznych).

Obecnie Towarzystwo skupia 30 liceów ogólnokształcących z całej Polski. Od trzech lat każde LO opiekuje się jedną szkołą miejską i jedną wiejską.

Z białostockich do Towarzystwa należy I Liceum Ogólnokształcące, pod którego opieką znalazły się SP Nr 26 w Białymstoku i SP w Tołczach.

Szkoły twórcze, skupione wokół Towarzystwa, co jakiś czas spotykają się w celu wymiany doświadczeń. Na początku października w Białymstoku odbyła się trzydniowa konferencja dyrektorów szkół twórczych. W ostatni weekend spotkali się przedstawiciele Komitetów Rodzicielskich tych szkół.

– Po tym spotkaniu mogę tylko potwierdzić wnioski ze spotkania dyrektorów. Nasza szkoła w niczym nie odbiega od innych szkół twórczych, a czasem wypada o wiele lepiej od innych – mówi Anna Sosnowska, przewodnicząca Komitetu Rodzicielskiegp.

Nauczyciele pracujący w SP Nr 26 otrzymują takie same pensje jak wszędzie. Część zajęć pozalekcyjnych prowadzą społecznie, a za większym nakładem pracy nie idą większe pensje. Jednak, jak twierdzi Alicja Kruczkowska, dyrektorka szkoły, pracuje tu wielu zapaleńców i być może to ich zaangażowanie wynika z postawy życiowej.

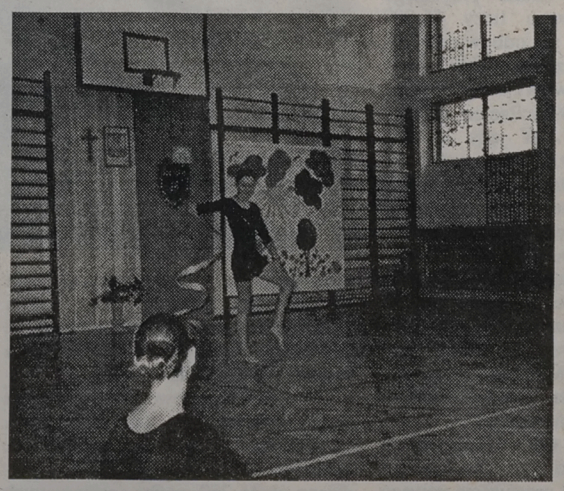

Zadaniem szkoły twórczej jest przełamywanie schematów, pokutujących w szkołach państwowych. Unika się stresującego dystansu uczeń – nauczyciel. W SP 26 tygodniowo odbywa się 30 godzin zajęć pozalekcyjnych. Oprócz kół przedmiotowych mają miejsce zajęcia sportowe, muzyczne, plastyczne, zajęcia pantomimy, wydawanie gazetki szkolnej i gazetki osiedlowej. Nauczyciele zapewniają, że w klasie unikają równania wszystkich uczniów do średniego poziomu. Inaczej wygląda praca z uczniami najzdolniejszymi, inaczej ze słabszymi. Z myślą o tych drugich organizowane są zajęcia wyrównawcze.

Szkoła planuje zorganizowanie klubu opieki pozalekcyjnej dla dzieci z rodzin zaniedbanych, do pracy w którym pragnie włączyć licealistów. Chce zorganizować lekcje, w których uczniowie starsi pełniliby rolę asystentów. W klasach najmłodszych można zorganizować nauczanie blokowe, polegające na łączeniu lekcji języka polskiego i środowiska. Szkoła nosi się też z zamiarem zrezygnowania z dzwonków, wystarczyłyby zegary znajdujące się w każdej klasie. Jednak każda innowacja wymaga zgody rodziców. Przewodnicząca Komitetu Rodzicielskiego zapewnia, że współpraca między nauczycielami a rodzicami przebiega bez zakłóceń.

– Chcielibyśmy też utworzyć w szkole ośrodek doradztwa metodycznego, nauczyciele od pewnego czasu, na użytek innych przygotowują monografie czy materiały metodyczne – mówi dyrektor szkoły.

Aby utrzymać się w Towarzystwie Szkół Twórczych, trzeba utrzymać poziom i ciągle się starać. Liczba szkół należących do Towarzystwa jest stała, dostać się do niego można tylko na miejsce zwolnione przez jakąś szkołę.

(aż)

Białystok ma swój własny projekt „prawa śmieciowego", ale będzie czekał na ustawę sejmową

Spór o sprzątanie połowy jezdni

Jako że zima się zbliża, można się spodziewać, iż „Projekt ustawy o utrzymaniu czystości w gminach", lada tydzień trafi pod obrady Sejmu. Obecnie zajmują się nim komisje. Białystok ma swój lokalny projekt „prawa śmieciowego", ale będzie czekał na ustawę sejmową.



Sprawa jest ważna i pilna, bo stare przepisy z 1980 roku nie przystają do samorządowych gmin. Nowe zaś, z 1990 roku, ujmują problem porządku i czystości w gminach zbyt wąsko. Poza tym rzecznik praw obywatelskich, prof. Zieliński, stwierdził, iż rozporządzenie rządowe sprzed 14 lat nie ma podstaw prawnych, a więc niesłusznie zmusza się właścicieli i zarządców nieruchomości do sprzątania połowy pasa jezdni wzdłuż posesji. Rzecznik twierdzi, że należy to do obowiązków gminy. W nowym projekcie jest to ujęte – właściciele i zarządcy nieruchomości nadal dbaliby o czystość chodników, a odpadłoby im sprzątanie i odśnieżanie jezdni. Były przypadki, akurat nie w naszym mieście, że po wystąpieniach rzecznika, osoby lub instytucje dochodziły swoich praw przed sądem. I wygrywały. Białystok ma wiele ulic utrzymywanych w czystości przez zarządców nieruchomości. Sprzątanie ich musiałaby przejąć gmina.

Krzysztof Chojnowski, kierownik Referatu Ochrony Środowiska Urzędu Miejskiego, który jest m.in. autorem projektu białostockiego „prawa śmieciowego", twierdzi, że jedną z ważniejszych spraw do uregulowania, są przepisy wstrzymujące powstawanie dzikich wysypisk. Jeśli wszyscy właściciele i zarządcy byliby zobligowani do zawierania umów z przedsiębiorstwami na wywóz śmieci, a władze gminy miałyby prawo kontrolowania tych umów, na pewno nie mielibyśmy tylu dzikich wysypisk.

– **Obecnie** – mówi Krzysztof Chojnowski – **wiele osób oszczędza tak, że pozbywa się odpadów tylko sobie wiadomymi sposobami. My, jako gmina, nie mamy prawa zmusić nikogo do zawarcia umowy na wywózkę śmieci, nie mamy prawa żądać okazania kwitu z wysypiska.**

Projekt ustawy, który jest w drodze do Sejmu, ujmuje również w prawne ryzy hodowlę świń i innych zwierząt na terenie miasta. Są w nim paragrafy o bezpańskich psach, przymusowej deratyzacji, a także segregacji odpadów użytkowych.

W ubiegłym tygodniu dwie komisje Rady Miejskiej (Funkcjonowania Miasta i Ochrony Środowiska) miały przyjrzeć się bliżej własnemu, gminnemu projektowi prawa śmieciowego. Postanowiły jednak przekazać Zarządowi Miasta sugestie, aby nie kierować projektu na sesję Rady Miejskiej i poczekać aż z Sejmu wyjdzie ustawa o utrzymaniu czystości i porządku w gminach. Jak poinformował nas przewodniczący Komisji Funkcjonowania Miasta, Lech Rutkowski, projekt ustawy sejmowej ma tę zaletę, że gminy, po jej uchwaleniu, będą mogły dopasowywać przepisy do własnych realiów.

(ros)

Fot. I. Wysocki

Jak zapobiegać cukrzycy?

Program ENDIT daje nadzieję

Klinika Endokrynologii Akademii Medycznej w Białymstoku uczestniczy w programie ENDIT, który ma na celu znalezienie sposobu zapobiegania cukrzycy typu I u osób predysponowanych. Protektorat nad badaniami sprawuje Unia Europejska.

- Cukrzycę zaczyna się leczyć wtedy, gdy występują objawy kliniczne – mówi dr Adam Krętowski, asystent w Klinice Endokrynologii, zajmujący się badaniami w ramach programu ENDIT. – **Tymczasem choroba nie rozwija się z dnia na dzień; proces chorobowy toczył się już od kilku lub kilkunastu lat, niszcząc trzustkę. A wtedy na skuteczne działanie jest już za późno: insulina tylko przedłuża życie, ale nie leczy cukrzycy. Czynione są też próby przeszczepu trzustki, ich skuteczność na razie jest niewielka.**

Medycyna widzi ratunek w zapobieganiu cukrzycy u osób predysponowanych. Wiadomo, że należą do nich krewni pierwszego stopnia: rodzice, dzieci, rodzeństwo, którzy mają przeciwciała ICA (przeciwciała przeciwwyspowe trzustki). Ich wysokie miano świadczy o dużym ryzyku zachorowalności.

Prof. Edwin Gale z Londynu, koordynator programu ENDIT, już w początkach lat 90. oznaczał przeciwciała. Wiadomo, że ponad 40 proc. osób z wysokim ich poziomem zapada na cukrzycę. U nich właśnie należy stosować środki zapobiegające zniszczeniu trzustki.

Na świecie prowadzi się kilka programów prewencji cukrzycy. ENDIT jest jednym z nich, skupia największe sławy endokrynologii i obejmuje kraje europejskie. W jego ramach ma być przebadanych 22 tys. osób. Zapobieganie polega na podawaniu leku o nazwie nikotynamid. Prof. Eliot z Australii, prekursor badań, wykazał wysoką skuteczność tego preparatu.

W Polsce, prócz białostockiej Kliniki Endokrynologii AM, kierowanej przez prof. Idę Kinalską, która pełni funkcję krajowego koordynatora, w programie uczestniczy jeszcze ośrodek poznański.

Badania będą trwały pięć lat. W Białymstoku – w Klinice Endokrynologii oraz II Klinice Chorób Dzieci – od dwóch lat pobiera się krew do oznaczania przeciwciał. Samo oznaczanie, potwierdzane kilkakrotnie, odbywa się w Londynie i to nie dlatego, że nasi naukowcy nie potrafią tego robić. Po prostu nie ma pieniędzy na mikroskop fluorescencyjny.

Spośród tysiąca przebadanych osób wyodrębniono kilkudziesięcioosobową grupę ryzyka. Podawanie nikotynamidu rozpoczęto w grudniu ubiegłego roku. Stosuje się go u dorosłych i dzieci, od 5 do 40 lat, czyli w przedziale wiekowym największego ryzyka wystąpienia cukrzycy insulinozależnej. Skuteczność nikotynamidu badał prof. Eliot: spośród osób predysponowanych, którym podawał ten preparat, zachorowała tylko jedna. Natomiast w grupie kontrolnej, nie otrzymującej nikotynamidu – wszyscy.

W Stanach Zjednoczonych w ramach prewencji zastosowano metodę wczesnego podawania małych dawek insuliny. W chwili obecnej największe nadzieje wiązane są z przewlekłym podawaniem amidu kwasu nikotynowego. Nikotynamid nie jest lekiem przeciwcukrzycowym, a dotychczasowe wyniki badań wskazują, że jest bezpieczny.

Aniela Łabanow

Szczepionka przeciw WZW jest już w ciągłej podaży

Nie powinno zabraknąć

W Białostockiem jest już szczepionka przeciw wirusowemu zapaleniu wątroby typu „B". Prawdopodobnie do końca roku nie powinno jej zabraknąć w żadnym z ZOZ–ów.

Przypomnijmy, że obowiązkowemu zaszczepieniu się przeciw WZW typu „B" muszą poddać się osoby z grupy ryzyka, czyli tzw. kontaktu, przewlekle chore oraz pacjenci przygotowujący się do planowanej operacji. W miesiącach letnich wystąpiły poważne kłopoty z jej podażą. Wojewódzki sanepid – mimo składania w Warszawie dodatkowych zamówień – przez dłuższy czas nie posiadał jej w ciągłej podaży. Zatem osoby, które miały rozpoczęty już cykl szczepienia (szczepionka, aby była skuteczna, musi być podana trzykrotnie) kupowały preparat na własną rękę, płacąc przy tym wcale niemałe pieniądze.

– **Otrzymaliśmy we wrześniu około 2000 jednostek szczepionki** – mówi Anna Opalińska, pielęgniarka odpowiedzialna za szczepienia w MZOZ w Białymstoku. – **Ponieważ wcześniej też dostaliśmy niewielką partię preparatu, więc w tym roku nie powinno już szczepionki zabraknąć.**

Codziennie wydaje ona około 60–70 jednostek preparatu na poszczególne ZOZ–y. Na razie wydaje się, że sytuacja w województwie pod tym względem została opanowana.

– **Oczywiście mam sporą rezerwę na tzw. wszelki wypadek** – zapewnia Anna Opalińska.

(GP)

Garaże przy Wasilkowskiej

Władze Białegostoku przeznaczyły do oddania w użytkowanie wieczyste, na 99 lat, nieruchomość przy ul. Wasilkowskiej.

Wspomniany teren, o powierzchni 2695 metrów kw., jest przeznaczony pod budowę parkingu wielopoziomowego z parterem handlowo – usługowym. Działka na Wygodzie znajdzie swego użytkownika w drodze ustnego przetargu publicznego. Dodajmy, że jest to już druga nieruchomość przeznaczona w tym roku pod budowę wielopoziomowych garaży. Wcześniej wystawiono na sprzedaż działkę przy ul. Nowy Świat.

(RR)

Dyżur w Radzie Miejskiej

Jak w każdą środę, dzisiaj również w Biurze RM przy ul. Słonimskiej 1 – pokój 607, tel. 411–336 – dyżuruje wiceprzewodniczący RM, Józef Klim. Dyżur trwa w godz. 9–11.

(jaw)

Wysockiego – Zgoda zamiast Jaroszówki

Nieodpowiednia nazwa

Członkowie Rady Osiedla nr 41 zwrócili się z prośbą do białostockiej Rady Miejskiej o zmianę nazwy osiedla Jaroszówka na Wysockiego – Zgoda.

W uchwale Rady Miejskiej z 1993 r., w sprawie powoływania jednostek pomocniczych gminy, występują nazwy osiedli Jaroszówka i Jaroszówka II. Ze wspomnianym zapisem nie zgadza się jednak Rada Osiedla nr 41, która podała, że nazwa „Jaroszówka" została narzucona przez Urząd Miejski bez konsultacji z mieszkańcami. Tym bardziej, że osiedle jest położone między ulicami Raginisa, linią wysokiego napięcia i ul. Wysockiego, zaś ul. Jaroszówka jest tylko granicą osiedla na krótkim odcinku. W piśmie skierowanym przez Radę Osiedla nr 41 do Rady Miejskiej czytamy, że „od początku zamieszkiwania na osiedlu, jego mieszkańcy są przyzwyczajeni do nazw pierwotnych, tj. osiedle Zgoda w pierwszej części, gdzie zabudowa istniała już od dawna oraz osiedle Wysockiego, które powstało na nowych terenach". Również mieszkańcy tego rejonu miasta, jak wykazały konsultacje przeprowadzone przez członków Rady Osiedla, opowiadają się za zmianą.

Dodajmy, że projekt uchwały w tej sprawie będzie rozpatrywany przez Radę Miejską na sesji 30 października.

(RR)

Nowe wielkie centrum handlowe w Białymstoku

Nie tylko dla kupców ze Wschodu

Centrum Handlowe Wschód ma powstać przy ul. I Armii Wojska Polskiego w Białymstoku. Handel rozpocznie się tutaj najprawdopodobniej w pierwszym kwartale przyszłego roku. Jeśli przedsięwzięcie się uda, będzie to jedna z większych takich placówek „pod dachem" w regionie.

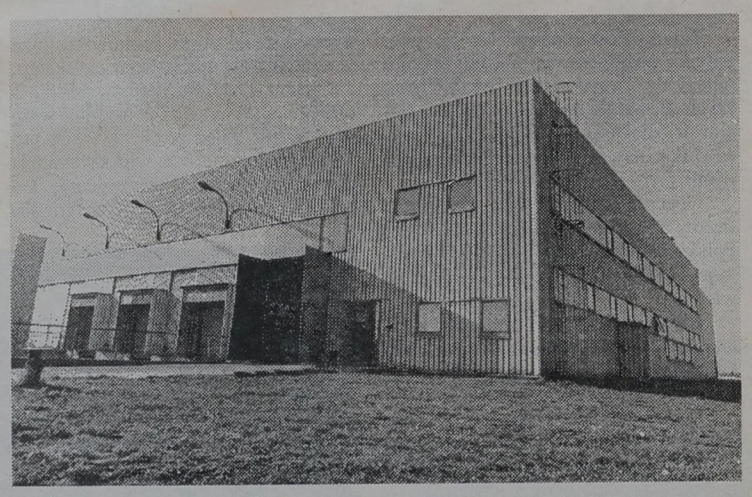

Powierzchnia terenu przyszłego centrum handlowego liczy 15.000 mkw. Handel ma się odbywać w budynku o powierzchni 4.000 mkw. (ogrzewanym, z wentylacją). Jest on już zbudowany. Właścicielem obiektu jest „Polmozbyt". W jego imieniu stoiska handlowe ma sprzedać na własność na przetargu jedna z białostockich firm inwestycyjno-marketingowych. Cena wywoławcza metra kw. boksu wynosi 550 zł.

Stoiska będą miały od 33 do ponad 80 mkw. Oprócz miejsc handlowych przewidziane są: punkt bankowy, cetrala telefoniczna, kawiarnia, sala bankietowa, biuro podatkowe, kantor. Ma się tu znaleźć również wypożyczalnia wózków widłakowych do przewożenia towarów.

– **Wchodzimy w XXI wiek** – mówi Zbigniew Jabłoński, przedstawiciel firmy, zajmującej się organizacją nowego centrum handlowego. – **Takich obiektów potrzeba w Białymstoku jeszcze co najmniej dziesięć. Tutaj mają przyjeżdżać nie tylko kupcy ze Wschodu, ale także ci, którzy będą zaopatrywali miasto i region.**

Centrum Handlowe Wschód będzie prawdopodobnie otwarte całą dobę. Bezpieczeństwa budynku mają strzec ochroniarze. Na terenie obiektu przewidziano około 250 miejsc parkingowych dla samochodów klientów, właścicieli stoisk i pracowników poszczególnych firm.

Zdaniem organizatorów, przedsięwzięcie ma duże szanse powodzenia. Przede wszystkim jest dobrze usytuowane: przy trasie do wschodnich przejść granicznych, niecałe dwa kilometry od centrum Białegostoku. Blisko są giełda owocowo-warzywna, Centrum Handlowe „Marko", bank, poczta i hotel.

MN



Studio Tańca „Second" zadebiutowało na scenie BTL–u

Głodni tańca

W poniedziałek, na deskach Białostockiego Teatru Lalek, próbowano wskrzesić „Magię Tańca". Taki tytuł ma debiutancki program dwudziestki młodych ludzi, którzy założyli miesiąc temu Studio Tańca „Second".

Zaczęło się od relaksowej muzyczki i głębokiego głosu, który namawiał do odprężenia oraz clowna z tradycyjną łzą na policzku. Później ta istna kaseta uspokajająca przeszła w rozpasane MTV. Erotycznie pobudzający taniec kołysał się w rytm muzyki Stinga i Madonny, przechodząc chwilami w klimaty zdecydowanie raperskie. Później MTV zniknęło jak nożem uciął, a koić uszy począł chyba najsławniejszy kompozytor muzyki filmowej na świecie, Ennio Morricone. Zmienił się też taniec, uspokoił i wyciszył. Na scenie pojawiło się więcej postaci, a w choreografii finału można było na upartego dostrzec nawet interpretację mitu o Korze i Demeter.

Studio Tańca „Second" istnieje formalnie od roku, ale w tym składzie ćwiczy od miesiąca. Dwudziestkę ludzi dzieli stopień profesjonalizmu (co było widać na scenie), ale łączy głód tańca i młodość. To, co robią, wyraźnie sprawia im radość (co też było widać na scenie), a potknięcia nie tremują na tyle, żeby przestać. Spotykają się dwa razy w tygodniu i ćwiczą tam, gdzie jest najtaniej. Na salę składają się po prostu z kieszonkowego.

(tal)

Fot. A. Zgiet



Teatrzyk Piosenki „Fama"

Przy kominku z Grochowiakiem

Podczas poniedziałkowej odsłony Teatrzyku Piosenki „Fama", będącej jednocześnie inauguracją „Sceny Białystok" wystąpiło dwóch artystów z naszego regionu: parający się na co dzień fotografią Marek Chomko z Czarnej Białostockiej oraz „skończony pedagog" Adam Andryszczyk z Kowali Oleckich.

Jak zauważył prowadzący imprezę Jarosław Gajda, wszystko co nowe rodzi się w bólach. Tym „bólem" była nieobecność zapowiadanego wcześniej Pawła Szymańskiego, którego zatrzymały obowiązki zawodowe. Muzyczny kontrast, jaki zafundowali publiczności Chomko i Andryszczyk oraz niespodzianka na koniec koncertu zrekompensowały tę stratę.

Marek Chomko zaczął od „Ballady o jesieni" dedykowanej „wszystkim szukającym w liściach". W jego „jesiennych liściach" można było znaleźć wiosnę, krople rosy, a nawet „stary dąb", po którym później został tylko pień. Większość piosenek Chomki, do których sam tworzy teksty i muzykę, przesiąknięta jest przyrodą, bo – jak sam autor przyznał – wychował się w lesie. Ciepły, dość niski głos „apostoła, którego religią było jagód zjadanie" nastrajał do spokojnej drzemki przy kominku, wyczarowanym przez Chomkę. Drzemki, ale nie z nudów.

Ochota do snu, a nawet do życia przeszła, kiedy rozpoczął występ Adam Andryszczyk. Poezja Stanisława Grochowiaka w jego wykonaniu była czymś nie do przyjęcia. Z turpizmu zrobił on horror dla ubogich. I nie mogły tej „sztuki" uratować ani niezłe warunki wokalne, ani dobra gra na gitarze czy nawet pewne zacięcie aktorskie. Tym większym zaskoczeniem była druga odsłona, w której Adam Andryszczyk wystąpił z własnymi tekstami. Autobiograficzna część jego występu, zakończona piosenką „na przekór sobie" pt. „Nowy rozdział" była tym, przy czym Andryszczyk powinien pozostać, bo jest wtedy prawdziwy i o wiele mniej afektowany.

Na zakończenie pierwszej odsłony „Sceny Białystok" wystąpił – nie zapowiedziany – białostocki „Chór wujów", czyli Wojciech Maria „Grópa Obłęd" Koronkiewicz (śpiew) i Bogdan „Kartki" Dudko (gitara), którzy wystąpili z jedną piosenką w stylu rubaszno – wulgarnym. Zakończeniem ich występu był opowiedziany przez śpiewającego Koronkiewicza dowcip, którego czytelnikom – przez delikatność – nie przytoczymy.

SEBASTIAN MICHAŁOWSKI

Czwartek u Sleńdzińskich

Wernisaż z klawesynem

W Galerii im. Sleńdzińskich przy ul. Waryńskiego 24a spotkają się w najbliższy czwartek dwie sztuki, z pozoru tylko niezbyt sobie bliskie.

Fotografia i muzyka dawna – z taką oto propozycją wyszło tym razem Muzeum Miejskie. Janusz Niechwiedowicz, artysta fotografik, znany nie tylko w Białymstoku, będzie bohaterem czwartkowego wernisażu.

Uzupełnieniem do nastrojowej fotografii będzie niewątpliwie koncert w wykonaniu Zespołu Muzyki Dawnej.

Początek wernisażu okraszonego muzyką o godz. 17 w czwartek, 26 bm.

(jaw)

W Teatrze Dramatycznym

Pora na Bajora

Michał Bajor, aktor i oryginalny wykonawca piosenek, po siedmiu latach przerwy powraca na scenę teatralną.

Jutro, w Teatrze Dramatycznym im. Al. Węgierki w Białymstoku, Michał Bajor wystąpi w przedstawieniu Toma Kempińskiego pt. „Odchodzić". Jego partnerką będzie Ewa Serwa, aktorka warszawskiego Teatru Polskiego.

Spektakl jest historią intymnej, i jednocześnie burzliwej, znajomości pomiędzy sfrustrowanym angielskim pisarzem a ekstrawagancką amerykańską aktorką. Romans tej niebanalnej pary w znakomitym wykonaniu Ewy Serwy i Michała Bajora powinien zaintrygować potencjalnych widzów na tyle, żeby zechcieli odwiedzić Teatr w czwartek o godz. 17 lub 19.30. **(kon)**

Informator miejski

Bank informacji	320-520
„PORTAL" – Bank Informacji Gospodarczych (o handlu, usługach, produkcji)	51-74-71
Straż Miejska (całą dobę)	512-741
Informacja PKP	910
Informacja PKS	936
Programy kin, teatrów, imprez	929
Policyjna Izba Dziecka	772-292
Fundacja Pomocy Dzieciom	436-429
Fundacja Rozwoju Demokracji Lokalnej – Program Dialog	322-846
Fundacja Białystok Zdrowe Miasto	320-240
Sklep z pracą	426-642
Stowarzyszenie Osób Chorych na Cukrzycę	413-771
Monar (punkt konsultacyjny)	516-564
Zamawianie mikrobusów dla inwalidów	423-603
PIH, Sąd Konsumencki	435-711
Sanepid – Stacja Terenowa	325-091
Państwowa Inspekcja Pracy (por. prawne)	421-146
Klub Abstynentów „Krokus"	435-843
Klub Abstynentów „Arka"	619-262
Stowarzyszenie „Droga" – Dom Rodzinny	524-717
Towarzystwo Opieki nad Zwierzętami (pon.,środy, piątki)	327-069
Schronisko dla Zwierząt	753-700
„Cefarm" – informacja o lekach (godz. 8-15.30)	752-437, 750-329, 752-474, 750-292
Pogotowie weterynaryjne	511-542
Biuro Rzeczy Znalezionych – dokumenty wyjęte ze skrzynek pocztowych w Białymstoku	513-171

W „Studio Kino" – serca Łukaszowi

Wystąpi Michał Urbaniak

Dziś, o godz. 20.30, wielkie wydarzenie muzyczne w klubie „Studio Kino". Dla 11–letniego Łukasza Chomika zagra sam Michał Urbaniak, który przyjechał do Polski z promocją najnowszej płyty „Urbanator".

Łukasz oczekuje na operację przeszczepu szpiku kostnego, która za granicą kosztuje 5 mld starych złotych. Dzięki wielu gorącym sercom zebrano już 1,5 mld. Społeczny Komitet Pomocy Łukaszowi rozprowadza cegiełki (10 zł), będące jednocześnie zaproszeniem na koncert Michała Urbaniaka. Do tej pory największą cenę za cegiełkę zaoferował pan Tomasz Dąbrowski (500 zł) oraz małżeństwo JBB (po 100 zł). Znany plastyk, Krzysztof Koniczek, zaprojektował znaczek „Serca Łukaszowi", który bezpłatnie wykonała firma „Aston", a który będzie rozdawany w czasie koncertu. Przyjdźcie więc na wielką, jazzową ucztę i pomóżcie Łukaszowi.

Przyjazd Michała Urbaniaka do Białegostoku był możliwy dzięki uporowi Michała Strokowskiego, kierownika „Studio Kino" i sponsorom: Mercedes–Benz, Multi Trade Company, Rodex i Browar Dojlidy Białystok – przy pomocy O.K. Taxi 96–26, Hotelu „Pastel", PBK S.A. OB–stok.

(tal)

Uniwersytet III Wieku zaprasza

W najbliższy czwartek (26 października) odbędzie się kolejny wykład w ramach zajęć na Uniwersytecie III Wieku. O systemie ubezpieczeń społecznych będzie mówił prof. dr hab. Walerian Sanetra. Po wykładzie wystąpi Chór Młodzieży Prawosławnej, działający przy Katedrze św. Mikołaja w Białymstoku. Spotkanie odbędzie się – jak zwykle – w głównej auli Filii Uniwersytetu Warszawskiego przy ul. Liniarskiego 4. Początek o godz. 16. Wstęp wolny. Szczególnie mile widziani będą seniorzy. Wykształcenie wyższe nie jest obowiązkowe, ale wykład będzie przeprowadzony na poziomie akademickim.

MN

Interes turysty – interesem biura turystycznego

W Białymstoku uaktywnił działalność, istniejący prawie od roku, oddział Polskiej Izby Turystyki. Wybrano nowy zarząd. Prezesem został Mieczysław Żukowski („Bial-Tur"), wiceprezesem – Elżbieta Szymańska („Ocean"), sekretarzem – Małgorzata Auchimik („Biacomex"). Siedziba oddziału Izby mieści się w Hotelu „Leśnym", którego dyrektor, Piotr Michalczuk, jest członkiem zarządu.

– Co białostocka Izba Turystyki chce osiągnąć? – pytamy prezesa, Mieczysława Żukowskiego.

– Wspólnie z władzami województwa chcemy promować turystykę Białostocczyzny. Zamierzamy objąć patronatem Targi Turystyki. Będziemy zajmować się problemami istotnymi dla turystów i organizatorów turystyki, dużymi i małymi, jak choćby sprawą podjazdów dla autokarów turystycznych pod białostockim dworcem kolejowym. Chcemy namówić dobre biura turystyczne, aby wstąpiły do Izby.

– Jakie biura już należą?

– Z białostockich: „Ocean", „Biatra", „Biacomex", „Atu", „Novator", „Nowy York", „Bial-Tur". Także biuro z Siemiatycz.

– A co z istnienia Izby Turystyki ma turysta? Czy będzie bronić jego interesów?

– Interes turystów jest naszym interesem. Oczywiście, przyjmujemy skargi na biura, które nie wywiązują się z umów. Jesteśmy organizacją samorządową biur, chcemy podnosić poziom usług turystycznych. Mamy możliwości oddziaływania raczej moralnego, rozjemczego, tym niemniej skutecznego. W przygotowywanej ustawie o turystyce mowa jest o funduszu gwarancyjnym, z którego można by wypłacać rekompensatę finansową za biuro, które nie może wywiązać się z umowy.

– Dziękuję za rozmowę.

(a)

Sesja popularnonaukowa w Muzeum Historycznym

Walka i martyrologia

Dzisiaj o godz. 11, w Muzeum Historycznym przy ul. Warszawskiej 37, rozpoczyna się sesja popularnonaukowa nt. „Walka i martyrologia narodowa w latach 1939–1945".

W programie sesji, której zakończenie przewidziano na godz. 14, znalazły się wykłady: Stanisława Zybały – „Majdanek – Golgota naszych czasów", Daniela Boćkowskiego – „Syberyjskie losy Białostoczczan w latach II wojny światowej" i Jerzego Kułaka – „Walka zbrojna na Białostocczyźnie". Po wykładach odbędzie się dyskusja. **(jaw)**

TELEWIZJA

PROGRAM 1

6.00 Kawa czy herbata? W tym: Kalendarium XX wieku oraz Sportowa apteka
7.45 VIP – rozmowa Jedynki
8.00 „Moda na sukces" – serial prod. USA
8.30 Studio pod pięciolinią – magazyn muzyczny dla dzieci
9.00 Wiadomości
9.10 Mama i ja – progr. dla mamy i trzylatka
9.25 Domowe przedszkole
9.50 Gimnastyka: Kung-fu
9.55 Porozmawiajmy o dzieciach
10.00 „Sława" – serial prod. USA
10.50 Muzyczna Jedynka
11.00 Słodkie, kwaśne i mrożone, czyli o zapasach na zimę
11.15 Ryby i rybki – magazyn wędkarski
11.30 Razem czy osobno?
12.00 Wiadomości
12.10 Agrobiznes – rolniczy program informacyjny
12.15 Mag. Notowań: Słoneczna plantacja
12.40 Powtórka z historii: Stefan Batory
13.00 Wszystko jest muzyką: Wirtuozi fortepianu i skrzypiec
13.40 Zbłąkana królewna
14.05 Gość dnia
14.10 Zgadnij, wykaż się!
14.15 „Wielki objazd siostry Wendy" – film dok. prod. ang.
14.25 Lumen 2000 – serial prod. USA
14.55 Program dnia
15.00 Kraina łagodności – program muzyczno-poetycki
15.30 „Moda na sukces" – serial prod. USA
16.00 Raj – program dla młodych widzów
16.25 Baw się z nami – teleturniej sportowy dla dzieci
16.50 Kalendarium XX wieku
17.00 Teleexpress
17.20 Miliard w rozumie – teleturniej
18.00 „Słoneczny patrol" – serial prod. USA
18.45 Wieczorynka
19.00 Kilka trudnych pytań: Leszek Moczulski
19.30 Wiadomości
20.10 „Sto na sto, czyli sto filmów na stulecie kina": „Spotkałem nawet szczęśliwych Cyganów" – film fab. prod. jugosł.
21.35 Puls dnia
21.55 ONZ – Utopia, czy bezsilność
23.00 Wiadomości
23.15 Mam prawo
23.45 „Dekalog. Osiem" – film fab. prod. TVP (emisja z teletekstem)
0.40 Lumen 2000
1.05-1.40 Program artystyczny

PROGRAM 2

7.00 Panorama
7.10 Sport – telegram
7.20 Poranny magazyn Dwójki, w tym Dziennik krajowy
7.50 Akademia Zdrowia Dwójki – program sportowo-rekreacyjny
8.00 Program lokalny
8.30 „Wszystko tylko nie miłość" – serial prod. USA
9.00 Transmisja obrad Sejmu. W przerwie obrad. ok. 13.00 Panorama
14.55 Powitanie
15.00 „Gargantua" – serial anim. prod. franc.
15.25 Akademia Zdrowia Dwójki – magazyn sportowo-rekreacyjny
15.35 Pejzaże wsi polskiej – Jak chleb zapuka
16.00 Zwierzęta wokół nas: Podaj łapę
16.30 5 x 5: Wygrajmy razem – teleturniej
17.00 Studio Wyborcze
18.00 Panorama
18.10 Program lokalny
19.00 Losowanie gier liczbowych Totalizatora Sportowego
19.05 Koło fortuny – teleturniej
19.35 Po rozum do głowy
20.00 Kandydaci w Dwójce: Waldemar Pawlak
20.50 Sport telegram
21.00 Panorama
21.35 Ekspres reporterów – program Blanki Danilewicz
22.05 Teatr Dwójki – Scena Polarna: „Niecierpliwość zmysłów". Crebillon (syn) – „Noc i chwila", Jules Renard – „Gry małżeńskie"
23.20 „I piekło zamarzło" – koncert zespołu „Eagles"
0.10 Panorama
0.15-1.05 „Władcy umysłów": „Potęga seriali" – film dok. prod. ang.

POLSAT

Informacje – 16.00, 18.45, 19.50, 22.00
8.30 Klub Lady Fitness; 8.40 „Opiekuńczy duszek"; 9.00 Halo Gramy; 9.20 Ye! Ye! Ye!; 9.30 „Skrzydła" – serial; 10.00 „Syreny" – serial; 11.00 Jesteśmy – program Red. Katol.; 11.30 Talk show; 12.30 Magazyn sportowy; 14.00 Oskar – magazyn filmowy; 14.30 4 x 4 – mag. motoryzacyjny; 15.00 Halo Gramy; 15.25 Ye! Ye! Ye!; 15.35 „Czarodziejka z księżyca"; 16.15 Link Journal – mag. mody; 16.45 „I wszyscy razem"; 17.15 „Grace w opałach" – serial; 17.45 Kalambury; 18.15 „Mamuśki"; 18.55 „Dallas" – serial USA; 20.05 „Airwolf" – serial; 21.00 „Gliniarz i prokurator" – serial; 22.20 „Dolina lalek" – serial; 22.45 Plus Minus – publicystyka; 23.15 Sztuka sprawiedliwości; 23.45-0.15 Moto wiadomości.

POLONIA

7.00 Panorama; 7.15 Varius Manx – „Zanim zrozumiesz"; 8.00 Tańczyć jak mistrzowie; 8.30 „Kronika niefilmowa mec. Witolda Bayera"; 9.00 Wiadomości; 9.15 5 – 10 – 15; 10.00 „Zespół adwokacki" – serial; 10.50 Opowieści bałtyckie: Statki; 11.10 Zaproszenie; 11.30 Historia – współczesność; 12.00 Wiadomości; 12.10 Agrobiznes – rolniczy program inf.; 12.20 „Tulipan" – serial TVP; 13.15 Z Polski rodem; 13.45 Za chwilę dalszy ciąg programu; 14.15 Sejmograf; 14.25 Rozmowa dnia; 15.00 Panorama; 15.30 Raj – program redakcji katolickiej; 16.00 Krzyżówka szczęścia – teleturniej; 16.30 „Gen. Bronisław Duch" – f. dok.; 17.00 Teleexpress; 17.15 Polskie ABC – program dla dzieci; 18.00 Teatr Sensacji: Marian Hemar „Kroki na schodach"; 19.20 Dobranocka; 19.30 Wiadomości; 20.00 Komedianci: Fakty i fikcje – Nina Andrycz; 20.50 Dziennik TV – progr. J. Fedorowicza; 21.00 Panorama; 21.30 Kobieta po polsku: „Rajska jabłoń"; 23.10 Program na czwartek; 23.20 Kilka trudnych pytań: Leszek Moczulski; 23.45 Spotkanie z gwiazdą – Michał Bajor w Łańcucie; 0.15 Art Noc; 1.05 Panorama; 1.35 V Dni Muzyki Ignacego J.Paderewskiego; 2.05 Z Polski rodem; 2.35 Zakończenie programu.

DSF

6.30 Magic Sports: Koszykówka NBA – finał Turnieju MacDonalda w Londynie; 8.30 Power Play; 9.00 Gillette World Sports Special; 9.30 Sporty wodne (najważniejsze wydarzenia); 10.00 Golf: Walt Disney Oldmobile Classics; 11.00 Mistrzowie sportu: gimnastyka – Igrzyska Dobrej Woli '94; 12.00 Action 5: Beach Clash; 13.00 Magic Sports: Koszykówka NBA – finał Turnieju MacDonalda w Londynie; 15.00 Sport od A do Z: Piłka nożna – ser. dok.; 16.00 Piłka nożna: liga włoska; 17.00 Action 5: Amerykańscy gladiatorzy; 18.00 Magic Sports: Inline Hockey – US Pro Tour DSFun Bike Youngsters; 19.55 Wiad. sportowe; 20.00 Mistrzowie sportu: Mark Spitz; 20.15 Piłka ręczna: Puchar DHB: THW Kiel – SG Flensburg Handewit (na żywo); 22.00 Boks; 22.55 Wiad. sportowe; 23.00 Sporty motorowe: Classic Cars; 0.00 Boks: Klasycy boksu; 1.30 Sporty motorowe: Classic Cars

ATV TELEWIZJA KABLOWA

18.00 Początek programu; 18.05 **Potęga miłości,** telenowela, Kolumbia, 1992, 50 min; 19.00 **Rodzina Potwornickich,** serial komediowy, USA, 1988, 25 min; 19.30 **To i moto,** magazyn motoryzacyjny, Polska, 30 min; 20.00 **Detektyw Rose,** serial krym., USA; 21.00 **Masada,** serial historyczny, USA, 1981, 92 min, reż. Boris Sagal, wyst. Peter Strauss, Anthony Quayle, Barbara Carrera; 22.00 **Zapowiedzi programowe;** 22.05 **Potęga miłości,** telenowela, Kolumbia, 1992, 50 min; 23.00 **Ameryka: droga do zwycięstwa**, film dok. prod. USA; 23.30 **To jest kino,** magazyn filmowy, Polska, 1995, 30 min; 0.00 **Crimen,** serial historyczny, Polska; 1.00 **Niszcząca siła: Podwodna służba,** serial dokumentalny, USA; 1.55 **Na dobranoc...**

TEATRY • KINA

TEATRY

Teatr Dramatyczny im. Al. Węgierki w Białymstoku – „Kandyd" (Duża Scena), godz. 13.15.
Białostocki Teatr Lalek – „Czerwony Kapturek", godz. 10.00, „Koziołek Matołek" (Łomża, sala widowiskowa w Urzędzie Wojewódzkim, ul. Nowa 2), godz. 10.00, 12.00.
Teatr Lalek w Łomży – „Szkaradka" (kino „Chrobry" w Siemiatyczach), godz. 10.00, 12.00.

KINA W BIAŁYMSTOKU

„POKÓJ" – „Operacja Słoń" (USA, l. 12), godz. 10.00, 13.00, 16.00, „Nell" (USA, l. 15), godz. 15.00, 20.00, „Wodny świat" (USA, l. 15), godz. 12.30, 17.15, 19.00 (ostatnie dni).
„TON" – „Uwolnić orkę 2" (USA, b.o.), godz. 9.00, 11.00, 13.00, 15.00, „Sędzia Dredd" (USA, l. 15), godz. 16.45, 18.30, 20.15.
„FORUM" – „Kika" (hiszp., l. 18), godz. 13.30, 18.00, „Dzikie noce" (franc.-wł., l. 18), godz. 15.30, 20.00.
SYRENA" – „Francuski pocałunek" (USA, l. 15), godz. 14.00, 20.00, „Forrest Gump" (USA, l. 15), godz. 16.00, „Głupi i głupszy" (USA, l. 12), godz. 18.15.
„KAMERA" – „W słusznej sprawie" (USA, l. 15), godz. 15.00, 17.00.

KINA W WOJEWÓDZTWACH

BIAŁOSTOCKIM
Sokółka „Sokół" – „Casper" (USA, b.o.).
Suchowola „Kometa" – „Wichry namiętności" (USA, l. 15).

ŁOMŻYŃSKIM
Kolno „Wrzos" – „Znak smoka" (USA, l.12).

SUWALSKIM
Suwałki „Bałtyk" – „Francuski pocałunek" (USA, l. 15), „Księga dżungli" (USA, l. 12).
Augustów „Iskra" – „Awantura o Basię" (pol., b.o.).
Ełk „Polonia" – „Śpiąca królewna" (USA, b.o.), „Chłopaki na bok" (USA, l.15).
Giżycko „Fala" – „Śpiąca królewna" (USA, b.o.), godz. 17.00, „Karmazynowy przypływ" (USA, l. 15), godz. 18.30.

W RAZIE WYPADKU

Policja – tel. 997
Straż Pożarna – tel. 998
Pogotowie Gazowe – tel. 992
Pogotowie Ciepłownicze – tel. 993
Pogotowie Elektryczne – tel. 991
Pogotowie Techniczne Wodociągów – tel. 994
Informacja o usługach – tel. 951
Bank Informacji Gospodarczych – tel. 517-471.

SŁUŻBA ZDROWIA

W BIAŁYMSTOKU
Pogotowie Ratunkowe, ul. Poleska 89, tel. biura wezwań 970, 999, 524-192. **Informacja Pogotowia** tel. 422-222.
Ambulatorium Pogotowia, ul. Poleska 89
– Pediatryczne – czynne w dni robocze w godz. 19-7, w wolne soboty w godz. 15-7, w niedziele i święta w godz. 7-7.
– Internistyczne – czynne codziennie przez całą dobę.
– Stomatologiczne – czynne w dni robocze w godz. 19-7, w wolne soboty w godz. 15-7, w niedziele i święta w godz. 7-7.
Gabinety zabiegowe:
– Internistyczny dla dorosłych – czynny codziennie przez całą dobę.
Gabinet dla dzieci czynny w dni robocze w godz. 19-7, w wolne soboty w godz. 15-7, w niedziele i święta 7-7.

Ambulatorium Chirurgiczne dla dorosłych, ul. I. Białówny 11, tel.42-40-41.
Ambulatorium Chirurgii Dziecięcej, ul. Wołodyjowskiego 3a, tel. 42-59-60.
„Hospicjum" Dom Opatrzności Bożej, ul. Świętojańska 1c, tel. 415-607 – czynny przez całą dobę.
„Hospicjum Domowe", ul. Piotrkowska 2, tel. 421-000, godz. 15.00-17.00 (w dni robocze).

APTEKA (ostry dyżur)

ul. Malmeda 12, tel. 327-529, ul. Poleska 89, tel. 522-111, ul. Mickiewicza 27, tel. 323-024.

SZPITALE
DYŻURY CODZIENNE
Woj. Szpital Zespolony im. J. Śniadeckiego, ul. M. Skłodowskiej-Curie 25, tel. 42-16-21 do 26, 42-70-41– dyżuruje **rehabilitacja** oraz oddziały **dziecięce: chirurgia, reanimacja, laryngologia.**
Woj. Szpital Specjalistyczny im. K. Dłuskiego, ul. Żurawia 14 do godz. 15 tel. 327-570, 327-694, po godz. 15 tel. 323-593 dyżurują **oddziały: choroby płuc dzieci, sztucznej nerki, zakaźny dorosłych.**
Specjalistyczny Dermatologiczny ZOZ, ul. Św. Rocha 3, tel. 42-53-01, 42-02-08.
Regionalny Szpital Onkologiczny, ul. Ogrodowa 12, tel. 320-11.
OSTRE DYŻURY
W DNIU 25 X 1995 r.
CHIRURGIA, REANIMACJA KARDIOLOGICZNA, WEWNĘTRZNY, LARYNGOLOGIA, OKULISTYKA, NEUROLOGIA, ZAKAŹNY DZIECIĘCY – Woj. Szpital Zespolony im. J. Śniadeckiego, ul. M. Skłodowskiej-Curie 25, tel. 42-16-21 do 26, 42-70-41.
POŁOŻNICTWO z GINEKOLOGIĄ – Woj. Szpital Zespolony im. J. Śniadeckiego, ul. Warszawska 15, tel. 327-100.
ODDZIAŁ GRUŹLICY – Specjalistyczny P/Gruźliczy ZOZ, ul. Warszawska 18, tel. 412-952.
DZIECIĘCY WEWNĘTRZNY + NEUROLOGIA – Dziecięcy Szpital Kliniczny, ul.Waszyngtona 17, tel. 42-40-31.

W ŁOMŻY
Pogotowie Ratunkowe – tel. 999 oraz 16-38-55
Pogotowie Chirurgiczne – Szosa Zambrowska 1/27 – czynne przez całą dobę.
Woj. Szpital Zespolony, ul. M. Skłodowskiej-Curie 1, tel. 16-24-01.
Apteka (ostry dyżur), ul. Dworna 35, tel. 16-32-44.

W SUWAŁKACH
Pogotowie Ratunkowe – tel. 999
Woj. Szpital Zespolony, ul. Szpitalna 60, tel. 67-25-46.
Szpital Miejski Zespołu Opieki Zdrowotnej, ul. Kościuszki 101, tel. 66-22-41.
Apteka Prywatna (ostry dyżur), ul. Gałaja 4, tel. 66-49-32.

TELEFONY ZAUFANIA

Białystok – tel. 988, czynny codziennie w godz.18-4.
Białystok – Telefon zaufania dla kobiet w ciąży i rodzin – 32-22-22.
Łomża – tel. 988, czynny w poniedziałki, środy i piątki w godz. 16.30 - 21.30.
Łomża – Telefon zaufania dla kobiet 16-45-53, poniedziałek, czwartek, godz. 21-24.
Suwałki – tel. 988, 67-49-41, czynne codziennie (oprócz sobót, niedziel i świąt) w godz. 18-6.

RADIO

PROGRAM I

Wiadomości: co godzinę
Komunikaty losowe: 7.55, 13.00, 20.05
Prognoza pogody dla rybaków: 0.58, 6.28, 13.00, 19.25 0.00-5.58 Program nocny; 0.10 Lista polskich przebojów; 0.15 Radio nocą; 5.58-8.30 Sygnały dnia; 8.30 Radio Biznes; 9.05-10.30 Cztery pory roku; 10.30 W. Cather – „Mój śmiertelny wróg"; 10.40 Z archiwum MUZYCZNEJ JEDYNKI: Ich największe przeboje: K. Krawczyk; 11.07 Akademia młodych – logarytm, sztuka, kosmos, życie; 11.27 Melodie z operetek; 11.35 Szkoda gadać; 12.05 i 19.00 Z kraju i ze świata; 12.28-16.00... Po hejnale, w tym Radio kierowców; 16.00 Dziennik popołudniowy; 16.12 Aktualności; 16.45 Dziennik Radia Watykańskiego; 17.05 System; 17.15 Lista polskich przebojów: Piosenka literacka; 17.30 Nowości muzyczne ze świata; 18.05 Echo: Człowiek i środowisko; 18.35 Przeboje wiecznie młode; 18.55 Lista polskich przebojów – Piosenka literacka; 19.30 Radio dzieciom: „Królewna Śnieżka"; 20.10 Lekcja jęz. „Special English"; 20.20 Wszystko jest poezją; 20.25 Koncert życzeń; 20.45 J. Skirmuntówna – „Pani na Hruszowej"; 21.05 Kronika sportowa; 21.30 Spójrz na świat oczami kobiety; 22.00 Wydarzenia dnia; 22.20 Słuchajmy razem; 22.45 Wojsko, militaria, obronność; 23.05 Poezja z ducha muzyki poczęta; 23.10 Encyklopedia wielkich głosów; 23.55 Myśli pod koniec dnia.

PROGRAM III

Serwis Trójki co godzinę
0.05-6.00 Trójka pod księżycem; 4.30 Lektura na bezsenność: M. Kuncewicz – „Cudzoziemka"; 6.00-10.05 Zapraszamy do Trójki; 7.45 Serwis sportowy; 8.45 Business news; 9.05 Audycje komitetów wyborczych; 9.30 Informator ekonomiczny; 10.05-12.00 Jeden z... – Trójkowy portret kandydata; 11.58 Giełda Papierów Wartościowych; 12.05 W tonacji Trójki; 13.05-16.00 Trójka na dwa głosy; 13.15 Powtórka z rozrywki; 14.15 Muzyczna poczta UKF; 14.30 Książka tygodnia: L. Begley – „Wojenne kłamstwa"; 14.40 Nowości muzyczne; 15.30 Bliżej Ziemi; 16.00-19.05 Zapraszamy do Trójki; 18.10 Serwis sportowy; 19.05 Audycje komitetów wyborczych; 19.25 BRUM; 20.05 T. Konwicki „Czytadło"; 20.20 Puls jazzu; 21.05 Klub Trójki; 22.05 Serwis sportowy; 22.10 Międzynarodowy Rok Mozartowski – suplement muzyczny; 23.00 To był dzień – mag. inform.-public.; 23.30 Bluesełka.

RADIO BIAŁYSTOK

FM 72,68 72,8 MHz
PROGRAM REGIONALNY
Wiadomości Radia Białystok co godzinę
Wiadomości w skrócie: 5.28, 6.28, 7.28, 8.28, 15.28, 16.28; **Shot news:** 6.15, 6.45, 7.15, 7.45, 8.15, 8.45, 15.15, 15.45, 16.15, 16.45; **Przegląd prasy**: 5.15, 6.20; **O tym się mówi**: 5.21, 7.20, 13.13; **Informacje z przejść granicznych**: 5.39, 6.08, 7.38, 8.55, 14.38, 16.48; **Dziś w regionie**: 8.09, 14.08, 15.08, 16.08; **Regionalne notowania walutowe**: 8.20, 11.11, 16.20; **Wiadomości z Giełdy**: 12.25, 15.15.
5.00 FAKTY I MUZYKA (wiadomości co 10 min) – prow. W. Grzechowiak; 5.45 Zielone Studio; 6.38 Jak minęła noc; **9.05 TU TWOJE RADIO** – prow. K. Kurianiuk; 9.15 Akademia dowcipu mówionego; 9.29 Horoskop; 9.45 Powieść Marii Kuncewiczowej „Dwa księżyce" – czyta Maria Brzezińska; 11.45 Życiowe ścieżki sierżanta Walieszki; **14.05 FAKTY I MUZYKA** (wiadomości co 10 min) – prow. B. Ciruk, w tym o 17.05 **ZADZWOŃ DO NAS: 44-22-22**; 18.30 Ukraińska Dumka – przyg. E. Ryżyk; 18.45 Pod znakiem Pogoni – aud. W. Prochowicza; 19.05 Magazyn dla Niepełnosprawnych – przyg. L. Marek; 19.30 Archiwum Polski Podziemnej – aud. T. Kudelskiej i J. Figury; 20.05 Winston S. Churchill – „Druga wojna światowa"; 20.15 Jesienny koncert; 20.25 Polska – rep. Magdy Orzeł i Filipa Marczyńskiego; 20.50 Jesienny koncert; 21.05 Robert Gawliński – prawie live; 21.30 Oświata pod kreską – aud. A. Bogdanowicz; 21.45 Przeboje Muzycznej Jedynki – aud. J. Papaja; 22.00 Reflektorem po świecie – program BBC 23.05 Dni Muzyki Sakralnej – retransmisja z kościoła św. Wojciecha w Białymstoku; **0.30 NOCNA ORKIESTRA RADIA BIAŁYSTOK** – prow. Sławek Sokołowski, w tym o 0.20 Nocny konkurs.

PROGRAM DRUGI FM

100,2 MHz
18.30-23.00 Radio gra na sto i dwa – prow. Cezary Makarewicz.

RADIO Zet

65,99 MHz
Wiadomości co godzinę całą dobę
Wiadomości co pół godziny: 6.00-12.00, 14.00-17.00
Wiadomości co kwadrans: 6.00-9.00
Wiadomości sportowe: 6.08, 6.33, 7.09, 7.34, 8.07, 9.05
Wiadomości giełdowe: 11.57, 13.05, 14.05
4.00-6.00 Świt z Radiem Zet; 6.00-9.00 Poranek z Radiem Zet; 6.20, 9.40 Horoskop Dnia – Wojciech Jóźwiak; 6.25, 7.25, 8.30 Mała Encyklopedia Dobrych i Złych Obyczajów Jacka Fedorowicza; 6.50 Zapowiedzi TV; 7.40 Magazyn giełdowy; 8.11 Komentarz Dnia Redaktora Naczelnego; 8.15 Gość Radia Zet; 8.40 **Książki Czesława Apiecionka**; 9.15 Urodziny z Radiem Zet – konkurs; 9.20 Horoskop Joanny Godeckiej na urodziny; 9.50 Ciekawostki Krecika; 10.10 Bulion Zet – program Doroty Wellman i Michała Gulewicza; 13.15 „Dzwonię do Pani... Pana" – program Janusza Weissa; 14.10 **Magazyn reporterów i zapowiedzi kulturalne**; 15.10 Hip Hop Zet – program Marzeny Chełminiak i Wojtka Jagielskiego; 16.50 **Ciekawostki Krecika**; 18.10 Szymoniada – program Szymona Majewskiego; 19.05 Komputerowa lista przebojów Radia Zet; 21.05 Klub Radia Zet – zapraszają Karolina Korwin-Piotrowska i Rafał Sławoń; 22.00 **Wojna na górze** – program Krzysztofa Skowrońskiego i Andrzeja Morozowskiego; 23.30 Bezsenność z Radiem Zet – program Doroty Szuszkiewicz i Kazimierza Robaka; 2.00 Noc z Radiem Zet.

RADIO AKADERA

FM 71,24
Wydarzenia: 0.00, 6.00, 7.00, 8.00, 9.00, 10.00, 11.00, 12.00, 13.00, 14.00, 15.00, 16.00, 17.00, 18.00, 19.00, 20.00, 21.00, 22.00, 23.00
Ogłoszenia: od 7.15 do 20.15 co godzinę (tel. 422-415)
6.05-12.00 Prezentuje Wojciech Czupryński: 6.30 Informacje lokalne, komunikaty; 6.50 Halo, granica!; 7.30 Przegląd prasy lokalnej; 8.30 Informacje lokalne, komunikaty, sytuacja na przejściach granicznych, noc na służbie, kursy walut; 9.10 Horoskop; 9.30 Informacje lokalne, komunikaty, kursy walut, propozycje kulturalne na dziś; 10.30 Konkurs I (tel. 422-414); 11.30 Konkurs II; 12.05-18.00 Prezentuje Krzysztof Sadowski: 12.30 Serwis lokalny, komunikaty, informacje z przejść granicznych (nowe), notowania Giełdy Papierów Wartościowych; 13.10 Horoskop; 13.30 Aktualności; 13.45 Notowania Giełdy Papierów Wartościowych, kursy walut; 14.25 Dialog w Radiu Akadera; 15.30 Konkurs I (tel. 422-414); 16.30 Serwis lokalny, kursy walut, informacje z przejść granicznych, propozycje kulturalne na dziś; 17.10 Horoskop; 17.30 Konkurs II (tel. 422-414); 18.05-24.00 Prezentuje Wojciech Kujałowicz: 18.30 Aktualności; 19.30 Muzyczny Top Radia Akadera (głosowanie); 0.05-6.00 Nocny odlot (tel. 422-414).

RADIO RMF/FM

Białystok 91,1 MHz, Łomża 91,5 MHz , Suwałki 89,0 MHz
Wiadomości co godzinę od 0.45
Giełda: 12.05, 14.05
Traffić: 6.26, 6.59, 7.26, 7.59, 8.26, 8.59, 14.26, 14.59, 15.26, 15.59, 16.26, 16.59
5.00 Rano Mogę Fruwać – pieczemy poranne tosty; 9.00 Radio materii i formy; 13.00 Relacje Migawki Flesze – rajd reporterów; 17.00 Rockujemy Muzykę Fantastyczną – gramy w rosyjską ruletkę; 19.45 Radio Muzyka Fakty – przegląd wydarzeń dnia; 21.45 Rock Metal Funky – zdejmujemy nocną koszulkę; 1.00 Rozterki Marzenia Fobie – nocne odloty.

RADIO MARYJA

Białystok 104,70 MHz , Ełk 102,60 MHz , Łomża 104,00 MHz, Suwałki 107,90 MHz
Wiadomości: 2.00, 4.00, 5.00, 6.25, 8.25, 10.25, 12.25, 14.25, 18.25, 19.25
5.45 Rozpoczęcie programu ; 6.00 Anioł Pański, Jutrznia; 6.30 Różaniec; 7.00 Msza św.; 7.45 W Rodzinie RADIA MARYJA; 8.00 Godzinki ku czci Niepokalanego Poczęcia N.M.P; 8.30 Katecheza z rozmowami telefonicznymi; 9.30 Czas pieśni; 9.50 Mogę, chcę pomóc; 10.00 Audycja dla dzieci; 10.30 Porady; 11.00 W Rodzinie RADIA MARYJA; 11.45 Medytacja; 12.00 Anioł Pański; 12.10 Spotkanie z Biblią; 12.30 Różaniec; 13.15 Radiogazeta; 13.45 Literatura; 14.00 Modlitwa Popołudniowa z Liturgii Godzin; 14.15 Czas dobrych nowin; 14.30 Mogę, chcę pomóc; 14.40 Muzyka mistrzów; 15.00 Koronka do Bożego Miłosierdzia; 15.15 Rozmowy nie dokończone; 16.00 W Rodzinie RADIA MARYJA; 16.15 Serwis informacyjny Radia Watykańskiego; 16.30 Telefoniczny koncert życzeń; 17.00 Katecheza z rozmowami telefonicznymi; 18.00 Anioł Pański, Nieszpory; 18.30 W nurcie nauczania Ojca Świętego Jana Pawła II; 18.55 Spróbuj pomyśleć; 19.00 Audycja dla młodzieży; 19.30 Audycja dla dzieci; 19.45 Modlitwy dzieci; 20.00 Audycja Radia Watykańskiego; 20.20 Różaniec; 21.00 Apel Jasnogórski; 21.15 Rozmowy nie dokończone; 23.30 Kompleta; 23.45 Medytacja; 0.00 Rozpoczęcie programu nocnego; 0.15 Katecheza (powt.); 1.30 W nurcie nauczania Ojca Św. Jana Pawła II; 2.10 Lektura (powt.); 2.30 Porady (powt.); 3.00 Serwis Radia Watykańskiego (powt.); 3.25 Spotkania z Biblią (powt.); 3.40 Audycja Radia Watykańskiego (powt.); 4.40 Muzyka mistrzów (powt.); 5.05 Radiogazeta; 5.20 Godzinki ku czci Niepokalanego Poczęcia N.M.P.; 5.45 Rozpoczęcie programu dziennego.

KRZYŻÓWKA Z HASŁEM

Po rozwiązaniu krzyżówki litery z pól: B–9, K–7, A–5, G–7, I–2 utworzą TRZECIĄ część przysłowia polskiego.

POZIOMO:
A) nasz słynny rajdowiec, B) pływał pod czarną banderą, C) sztuczne włosy na głowie, D) podłużny owoc roślin motylkowatych, E) niejedna w kaszcie drukarskiej, G) wyróżnienie, honor, H) oddanie długu, I) cofanie się wojska, J) powiewa na nim flaga, K) stałe miejsce pracy.

PIONOWO:
1) woń, aromat, 2) róża, tulipan, 3) trwoga, lęk, 4) poranna lub polarna, 5) stopień naukowy uprawniający do używania tytułu doktora, 7) jedno z dwóch w samolocie, 8) część nogi, 9) naczynie do picia wina, 10) szarak, 11) posag.

„GENTO"

KUPON NR 36 /C

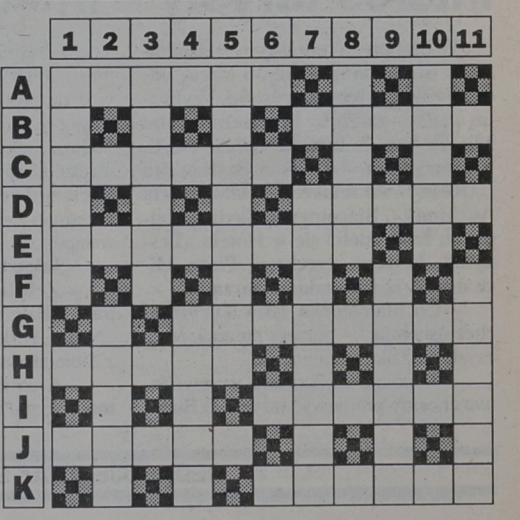

MONITOR BIAŁOSTOCKI

Nr 22 Dodatek samorządowy redagowany i finansowany przez Urząd Miejski w Białymstoku

Cele, które chcemy osiągać

Rozmowa z Krzysztofem Jurgielem – prezydentem Białegostoku

Panie prezydencie, na jednym z ostatnich posiedzeń Zarządu Miasta zostały zaproponowane zmiany w tegorocznym budżecie. Proszę powiedzieć, na czym one polegają?

– Zanim przejdę do szczegółów, chciałbym stwierdzić, że obecny budżet był opracowywany a następnie uchwalony przez Radę Miejską na początku roku. W owym czasie trudno było przewidzieć wszystkie okoliczności i uwarunkowania, w jakich przyjdzie nam realizować zamierzenia nasze, wynikające z przyjętej przez nas polityki. Trzeba też liczyć się z decyzjami rządowymi i zmienną sytuacją rynkową.

Po dokonanej przez nas analizie dochodów i wydatków, uznaliśmy, że potrzebne są pewne korekty. Chodzi o przesunięcia pieniędzy i to niemałych, na inwestycje, w sumie około 2,5 mln nowych złotych. Zdecydowaliśmy, że przeznaczymy 600 tys. więcej na dokończenie przebudowy ul. Sienkiewicza, 200 tys. złotych dodatkowo chcemy wydać na budowę szkoły w osiedlu „Leśna Dolina" i 50 tys. na rozbudowę szkoły podstawowej na Nowym Mieście. Wspomnę z tych ważniejszych inwestycji, kanalizację deszczową na osiedlu „Bagnówka", do której dołożymy ponad 230 tys. złotych, ale też wydamy więcej pieniędzy na budowę ścieżek rowerowych, na wykonanie pętli autobusowej przy ul. Niemeńskiej czy remont Białostockiego Ośrodka Kultury.

Wbrew temu, co się mówi czasem, jest to budżet nastawiony nie tyle na konsumpcję, co na potrzeby dnia jutrzejszego, a więc na inwestycje.

– Już wielokrotnie mówiłem przy różnych okazjach, że zarzuty zaniedbywania inwestycji są elementem gry politycznej ze strony opozycji. Wolno jej, a wynika to z zasad demokracji. Tymczasem wydatki miasta na cele inwestycyjne są pokaźne, sięgają 20 procent wszystkich wydatków budżetowych. Myślę, że już niebawem, w listopadzie br. powstanie kolejna możliwość zwiększenia pieniędzy, głównie na inwestycje. Moje przewidywania opieram na budżetowych realiach. Oto wyraźnie powiększają się wpływy z podatków od nieruchomości, a także ze sprzedaży działek budowlanych i budynków. Nasze wcześniejsze założenia były skromniejsze. Ponadto, staramy się dobrze sprzedać, jak najkorzystniej, nie wyzbywać się komunalnych nieruchomości za wszelką cenę, słowem – umiejętnie grać na rynku.

Pojawiają się w prasie krytyczne uwagi i „proroctwa", że dochody zaplanowane w budżecie mogą być nie osiągnięte, a wydatki realizuje się zbyt wolno, nierównomiernie.

– Rada Miejska, przyjmując sprawozdanie za pierwsze półrocze, pozytywnie oceniła wykonanie budżetu. Taką samą opinię otrzymaliśmy z Regionalnej Izby Obrachunkowej. Nie rozumiem, skąd bierze się u niektórych dziennikarzy niecierpliwe domaganie się, aby wpływy i wydatki mierzyć linijką czy stoperem. Sprzedać tanio i szybko każdy potrafi, ale wziąć dobrą cenę nie każdy potrafi. Okazuje się, że obecnie wzrasta zainteresowanie kupnem wszelkich nieruchomości. Logiczne więc, że wpływy do budżetu rosną teraz a nie na początku roku. Również mamy większe wydatki pod koniec roku. Dopiero w tym kwartale kupimy za pięćset tysięcy nowe autobusy. Pamiętajmy, że przy każdym większym wydatku musimy przestrzegać ustawy o zamówieniach publicznych. Wymaga to określonej procedury, kalkulacji i odpowiedniego czasu. Reasumując, budżet miasta ocenia się i rozlicza w skali rocznej.

Z budżetu tegorocznego i założeń polityki społeczno-gospodarczej wynika, że władze miejskie poświęcają wiele troski budownictwu mieszkaniowemu.

– W porównaniu z innymi miastami, mamy się czym pochwalić. Jesteśmy w ścisłej czołówce krajowej. W tym roku kończymy budowę dużego osiedla komunalnego przy ulicy Klepackiej, na 350 mieszkań. Jest to pierwszy etap. Po nim przyjdzie drugi. Już w przyszłym roku zamierzamy w bliskim sąsiedztwie wybudować dalszych 150 mieszkań, a docelowo trzysta. Nie muszę mówić, że jest to wielki wysiłek finansowy, ale to przemyślana polityka, aby troszczyć się o potrzeby ludzi uboższych, którym powinniśmy zapewnić godziwe warunki mieszkaniowe. Tym bardziej, że państwo nie ma wciąż klarownej polityki mieszkaniowej. Zbyt długo czekamy na ustawę o wspomaganiu finansowym inwestycji w mieszkaniówce.

Obok tego mamy też pod dostatkiem działek pod budownictwo jednorodzinne. Przygotowujemy się też do urządzenia terenów, ich uzbrojenia, w osiedlu Bacieczki pod budownictwo wielorodzinne. Szacujemy, że powstanie tam około 6 tys. mieszkań. Około trzy tys. mieszkań wybuduje się na Nowym Mieście i trochę mniej na osiedlu Skorupy. Dzięki tym naszym staraniom i wyłożeniu sporych pieniędzy, uzyskamy tereny budowlane na najbliższe 3-4 lata. Pozwoli to nam budować 2 tys. mieszkań rocznie, podczas gdy obecnie przekazuje się do użytku około 1500. Zamierzamy też uporządkować wygląd osiedli komunalnych, zrobić wewnętrzne ulice, chodniki, słowem zmodernizować tzw. małą architekturę.

O wyglądzie miasta, jego funkcjonalności decydują ulice, cały układ komunikacyjny. W Białymstoku nie skąpi się pieniędzy na tego typu inwestycje.

– Na pewno inwestycje drogowe należą do najważniejszych. W mieście, które znalazło się w Unii Metropolii Polskich, należy o to dbać. Po zakończeniu przebudowy skrzyżowania ul. Sienkiewicza z Al. Piłsudskiego, będzie zmodernizowana trasa Warszawa – Sokółka, skrzyżowanie Raginisa z Wasilkowską i przystąpimy do przebudowy całej ul. Raginisa. Na przedłużeniu ul. Ks. Piopiełuszki wybuduje się tunel. Postanowiliśmy też zakończyć prace na trasie Kopernikańskiej. W porozumieniu z Dyrekcją Dróg Państwowych, przystąpimy do realizacji obwodnicy o długości 4 km, z Zaścianek do ul. Zacisze, co ma kosztować 200 mld starych złotych.

Pilna sprawa to zaniedbywane przez całe dziesięciolecia – drogi osiedlowe. Opracowaliśmy, po raz pierwszy, długofalowy program likwidacji tych zaniedbań – rozłożony na 12 lat. Może to przydługo, ale takie są nasze możliwości finansowe – przynajmniej z obecnego punktu widzenia.

Wszystkie te, wymienione przez pana prezydenta poczynania można będzie – jak sądzimy – wpisać w strategię rozwoju miasta, nad którą pracują już zespoły ludzi.

– Taki dokument jak strategia rozwoju miasta, jest nam potrzebny z wielu powodów. Najpierw dlatego, że chcemy określić główne kierunki i cele rozwoju na dłuższą perspektywę niż kadencja tego Zarządu. Najkrócej chodzi o to, aby uczynić nasze miasto dobrym miejscem do życia codziennego, do pracy i wypoczynku i realizacji ambicji społeczno-zawodowych w wymiarze rodziny i każdego mieszkańca z osobna. Dokument, nad którym pracują dziesiątki ludzi, będzie dodatkowym też atutem w pozyskiwaniu inwestorów krajowych i zagranicznych. Bo przecież w tym dokumencie będzie jasny obraz, do czego dążymy i jakimi sposobami nasze cele chcemy osiągać.

Rozmawiali:
LESZEK KOLEŚNIK
STANISŁAW POGORZELSKI

Białystok-Grodno-Kaliningrad

Potrzebne nowe impulsy

W ubiegłym tygodniu odbywały się w Białymstoku tradycyjne targi rolno-spożywcze „Rol-Expo '95" na terenach wystawowych przy ul. Kawaleryjskiej. Obok liczących się firm z Białegostoku, w targach wzięło udział także kilka przedsiębiorstw z kraju. Okazale prezentowało się stoisko reklamowe handlowców z Grodna. Oprócz szerokiej gamy produktów spożywczych, można było obejrzeć także wyroby przemysłu skórzanego, ubiory dziecięce i inne rzeczy wytwarzane w zakładach grodzieńskich.

W czasie targów przebywały też oficjalne delegacje Kaliningradu z pierwszym wicemerem tego miasta – **Igorem Korzemiakinem** i Grodna, z merem miasta – **Henrykiem Krupienko**. Podczas spotkań z przedstawicielami władz miejskich, **Janem Chojnowskim** – przewodniczącym Rady Miejskiej i **Marianem Blecharczykiem** – wiceprezydentem Białegostoku, mówiono na temat dotychczasowych kontaktów między Grodnem i Białymstokiem. Rozwijają się one, ale nie w takim stopniu jak by sobie życzyły zarówno władze, jak i ludzie ze sfer gospodarczych Grodzieńszczyzny. Jest jeszcze wiele pól do zagospodarowania, do wspólnych inicjatyw, jak chociażby w turystyce – co podkreślał kilkakrotnie mer Henryk Krupienko. Sąsiadom z pobliskiego Grodna zależy także na kontaktach biznesowych z białostockimi – i nie tylko – firmami. Świadczy o tym kilkuosobowa grupa dyrektorów z liczących się firm, którzy przybyli na targi. Odwiedzili oni zakłady masarskie „Społem", mleczarskie – „Mitex", piekarnie i nowoczesny „Pakpol". Rozmawiali o możliwościach współpracy między zakładami, nie ukrywając, iż zależy im na nowoczesnych opakowaniach, czego brakuje na Białorusi.

Goście z Kaliningradu w czasie swego pobytu w naszym mieście, oprócz Targów Rolno-Spożywczych, interesowali się funkcjonowaniem miejskich firm komunalnych. Spotkali się z kierownictwami: Miejskiego Przedsiębiorstwa Energetyki Cieplnej, Zakładu Obsługi Komunikacji Miejskiej i „Wodociągów Białostockich".

Zarówno mer Kaliningradu **Igor Korzemiakin**, jak i towarzyszący mu doradca – **Walerian Jurow** nie ukrywali podczas spotkania z prezydentem **Krzysztofem Jurgielem**, że liczą na współpracę miejskich firm Kaliningradu z zakładami komunalnymi Białegostoku. Dotyczy to zwłaszcza rozwiązań w komunikacji, jak też zaopatrzenia w dobrą, czystą wodę pitną.

Wstępnie ustalono, że niebawem przyjadą do Białegostoku przedstawiciele firm kaliningradzkich, którzy zapoznają się na miejscu z funkcjonowaniem naszych przedsiębiorstw komunalnych.

(sp)

Konkursowe zgrzyty

W 19 numerze „Monitora Białostockiego" zamieściliśmy rozmowę z wiceprezydentem Białegostoku – Ryszardem Turem pt. „Drzwi do nas otwarte". Poruszyliśmy w niej kontrowersyjny – zdaniem Ogólnopolskiego Związku Ochrony Kupców – Pracodawców w Białymstoku – projekt rozpisania konkursu architektonicznego na zagospodarowanie dawnego Rynku Siennego i okolic. Otrzymaliśmy polemiczną odpowiedź tegoż związku, którą zamieszczamy poniżej:

W nawiązaniu do opublikowanej w dniu 13 września 1995 r. w „Gazecie Współczesnej" – dodatek „Monitor Białostocki", rozmowy z wiceprezydentem miasta, Ryszardem Turem pt. „Drzwi do nas otwarte", Ogólnopolski Związek Ochrony Kupców – Pracodawców w Białymstoku, nadal podtrzymuje swoje sugestie w przedmiocie zagospodarowania śródmieścia Białegostoku.

Jesteśmy zwolennikami przemyślanej zabudowy śródmieścia i wyłonienia właściwych projektów architektonicznych w drodze ewentualnych konkursów, ale ogłaszanych przez inwestorów do zabudowy konkretnej działki, a nie ustalanych kompleksowo przez Zarząd Miasta projektów dla całej dzielnicy narzucanych przyszłym inwestorom.

Takie postępowanie organów samorządowych kojarzy się nieodparcie z planowaniem uprawianym przez władze socjalistycznej Polski w minionym okresie. To właśnie w wyniku narzucania inwestorom projektów, pozostały po tym okresie gomułkowskie oszczędnościowe i niefunkcjonalne kostki i gierkowskie monstra domów bliźniaczych o czterech kondygnacjach i bez żadnego wyrazu. Wówczas również podpierano się argumentem porządkowania zabudowy i również zastępowano inwestorów w myśleniu jak też pozbawiano wyboru planów architektonicznych.

Gołosłownym jest stwierdzenie, że narzucanie rozwiązań podwyższa wartość działek. Zdaniem wielu inwestorów, narzucenie z góry koncepcji zabudowy działek raczej obniży ich wartość, a na pewno zablokuje inwestycje na tym terenie. Być może Szanowny Pan Ryszard Tur, miał na myśli wartość działek w kontekście: wartość szacunkowa plus koszty opracowań architektonicznych. Wówczas wartość ewidencyjna i księgowa tych działek wzrośnie, ale nie wzrośnie ich wartość rynkowa.

Bylibyśmy zgodni w tej sprawie z władzami miasta, gdyby inwestorem na tym terenie była Gmina Białystok. Wówczas decydowanie o zabudowie poszczególnych działek wynikałoby z prawa inwestora, ale również na jego ryzyko. Jednak jak wiemy, tak nie jest z prozaicznego powodu, że miasto na ten cel nie ma pieniędzy.

Pragniemy również zaznaczyć, że odgórne i długofalowe narzucanie przyszłym inwestorom kształtu zabudowy może kłócić się z interesami tychże inwestorów, naruszać interesy właścicieli sąsiednich działek jak też przepisy prawa budowlanego. Jakie wywoła to skutki dla przyszłych inwestorów, możemy tylko przypuszczać. Być może władze miasta mają tu na celu zapewnienie pracy sądom, ale jak jesteśmy zorientowani, nie narzekają one na jej brak.

Opracowanie i wykonanie makiety zabudowy śródmieścia jest sztuką dla sztuki. Projekt taki nie ułatwi niczego przyszłym inwestorom. Raczej stanie się wyznacznikiem dla urzędników magistrackich, uprawiania biurokracji w najgorszym pojęciu, która ograniczy inwestycje w tym rejonie. Brakuje natomiast opracowania i wykonania przez Gminę Białystok, planów ciągów komunikacyjnych, parkingów, linii zabudowy poszczególnych działek i koncepcji współdziałania przyszłych i aktualnych inwestorów w zabudowie tej dzielnicy. Brakuje też nawet planów pomocy inwestorom w wyłanianiu projektów architektonicznych dla realizacji budów w tym rejonie.

Pragniemy zauważyć, że Szanowny Pan Wiceprezydent, Ryszard Tur w swojej rozmowie sam sobie przeczy. Na początku rozmowy przedstawił najnowsze sugestie Wojewódzkiego Konserwatora Zabytków, które brzmią:

„...plac Rynku Siennego zostawić takim jak wygląda on obecnie", a dalej stwierdza sam:

„...Białystok zasługuje na śródmieście nowoczesne i funkcjonalne".

cd. na str. B.

tb

Z mojego okna

A jak poszedł Stach na piwo
Tylko piwo, jako żywo
Duże piwo za trzy złote
Na zwycięstwo na ochotę...

Tak pisał satyryk czasów socjalizmu, trawestując znany wiersz M. Konopnickiej. Dziś piwo kosztuje nieco mniej niż 3 złote – licząc rzecz jasna w nowych pieniądzach, jest z pewnością lepsze niż za komuny i gatunków na rynku bez liku. Piwosze mają więc raj dla podniebienia, a i fatygować nie muszą nóg w wybrane rejony miasta, gdzie właśnie „rzucili piwo", bo punktów sprzedaży „skolko ugodno", zaś np. na ulicy Mazowieckiej aż dwa punkty obok siebie, na dodatek wsparte lokalem na rogu Kopernika. „Co jeszcze chciałabyś, kochanie?" jak mówi niemieckie powiedzonko. Ano, biznesmeni, sprzedawcy, restauratorzy, barmani i wszyscy, którzy czują interes w branży piwnej i alkoholowej zgodnym chórem wołają: więcej lokali z piwem, więcej sklepów z wódką i piwem! Dajcie nam koncesje! – to pod adresem Zarządu Miasta. Dajcie koncesje, bo zginiemy! Rada Miejska w Białymstoku określiła dopuszczalną ilość punktów sprzedaży i picia alkoholu, oraz określiła zasady usytuowania miejsc sprzedaży. No i co z tego wyszło? O tym za chwilę.

Najpierw zadajemy pytanie: czy powszechna i łatwa dostępność do alkoholu to dobro czy zło? Chyba trudno o jednoznaczną odpowiedź. To, że nie gromadzi się w jednym miejscu większa ilość pijaczków, to, że wzrasta kultura spożycia, to, że nawet taki gość, jak ja, może zamówić piwo bez obawy, że mu podadzą własne zęby na półmisku, świadczy o tym, że jesteśmy do przodu. Ale każdy orzełek ma swoją reszkę. Nie mam danych co do Białegostoku ale faktem jest, że łatwość dostępu do alkoholu, oraz reklama zrobiły swoje, czyli wzrasta spożycie napojów alkoholowych. A skutki moralne, społeczne, rodzinne tego zjawiska? Młodzież, która zaczyna od piwa, bo widzi „Mariolę o kocim spojrzeniu" niekoniecznie na piwie poprzestanie. Czy więc trzeba jej ułatwiać kontakt z „zupą chmielową" czy utrudniać? Wydaje się, że Rada Miejska próbuje znaleźć tu w miarę rozsądny kompromis. Tymczasem – i tu wracamy do poprzedniego wątku – decyzje wykonawcze uchwał Rady w zakresie sprzedaży alkoholu są w nadzwyczaj prosty sposób obchodzone przez facetów, którym Zarząd wydał negatywną decyzję. Otóż składają oni zażalenie na decyzję Zarządu do Samorządowego Kolegium Odwoławczego, i tu na ogół załatwiani są zgodnie z prośbą. Kolegium, wydaje się w dość beztroski sposób, sypie zezwoleniami nie bacząc na lokalne prawo stanowione przez Radę Miejską, nie zważając na protesty Rad Osiedli, mieszkańców czy negatywne opinie Komisariatów Policji. Żeby nie błądzić po omacku, weźmy na przykład lokal gastronomiczny „Wodopój" przy ulicy Młynowej. Opinia Zarządu Miasta na sprzedaż i podawanie piwa była negatywna z uwagi na małą powierzchnię lokalu i brak toalet dla konsumentów. Ale decyzja prezydenta została uchylona właśnie przez Samorządowe Kolegium Odwoławcze. Każdy, kto zna ową „Wodopojkę", a dziś raczej „piwopojkę" zdaje sobie sprawę, że jest to lokal wielkości pszczelego ula, w dodatku bez sanitariatów. A piwo, jak to piwo na pęcherz ciśnie i trzeba lecieć, no właśnie, gdzie? Właściciel „Premiery", pobliskiej restauracji zaproponował ponoć, by moczodawcy z „Wodopojki" honorowo korzystali z „premierowskich" toalet.

Ale domniemywać należy, że raczej była to propozycja na wyrost. Klientela bowiem „Wodopojki" raczej nie pasuje do ekskluzywnego lokalu, za jaki uchodzi „Premiera", stąd też piwosze użyźniają przeważnie okoliczne posesje, nie wyłączając szacownych murów NBP.

Podobnych przykładów beztroskiego wydawania decyzji pozytywnych przez Kolegium Odwoławcze jest wiele. Ot choćby: „Marko" nie otrzymało zgody na sprzedaż alkoholu od Prezydenta, Kolegium jej udzieliło; Klub „Herkulesy" – negatywna opinia Zarządu Miasta; pozytywna S.K.O.; Kawiarnia „KiM" przy Rumiankowej, Zarząd protestuje: Kolegium akceptuje; pijalnie piwa przy Sitarskiej – Zarząd stop; Kolegium jechać; lokal gastronomiczny przy Orzeszkowej – Prezydent – nie, Kolegium – tak, lokal gastronomiczny przy Popiełuszki – Zarząd – veto. Kolegium – uchylam!

A wszystko są to przykłady, gdzie Rady Osiedla i mieszkańcy protestowali przeciw dystrybucji i wyszynkowi alkoholi. Ale cóż tam, Zarząd i Rada Miasta swoje, Kolegium Odwoławcze swoje. I tak trwa ta zabawa. Ale w co my gramy? W klipę pod magistratem, czy w klipę z magistratem?

ADAM JÓZEF

Monitor Białostocki – Dodatek Samorządowy redagowany i finansowany przez Urząd Miejski w Białymstoku.
Rada redakcyjna: Jan Chojnowski, Krzysztof Jurgiel, Elżbieta Kaufman-Suszko, Leszek Koleśnik, Stanisław Pogorzelski.

Konkursowe zgrzyty

cd. ze str. A.

Szanowni Panowie! Przed ogłoszeniem konkursu ustalcie między sobą przeznaczenie tego terenu, jaka ma tu obowiązywać zabudowa i czy to ma być zabudowa o architekturze nowoczesnej, czy przedwojennej?

Drzwi magistratu są co prawda otwarte. Jednak nikt z władz samorządowych, będących przecież przedstawicielami mieszkańców tego miasta, nie pokusił się o konsultację ze środowiskiem biznesu, inwestorów lub chociażby mieszkańcami miasta, w kwestii koncepcji zabudowy śródmieścia.

Miasto powinno funkcjonować dla całego społeczeństwa, jak też jego mieszkańców, a nie dla wąskiej grupy decydentów. Przed wydatkowaniem chociażby jednej złotówki podatników, należy zapytać ich o celowość tego wydatku. Błąd taki wykonano w przypadku „Centrum Zamenhofa". Plany jego budowy zrodziły się w umyśle urzędników. Pieniądze podatników wydano na realizację planów architektonicznych, które znalazły miejsce w szufladzie, gdyż nie znalazł się żaden inwestor, który chciałby realizować tę wizję. To działanie nazwano wówczas również porządkowaniem zabudowy śródmieścia, które miało mieć charakter ponadregionalny.

Tak może stać się i w tej sprawie, chyba, że władze miasta zastosują głęboką ingerencję w plany inwestorów. Wówczas na pewno wystraszą istniejących inwestorów do inwestycji na tym terenie, a potencjalnych inwestorów odeślą gdzie indziej. Jest to znakomita powtórka działań komunistycznych państwa totalitarnego w wykonaniu decydentów mianujących się prawicą. Nie nazwa ugrupowania jest wyznacznikiem jego orientacji politycznej, a podejmowane czynności.

Zygmunt Jakimowicz
Przewodniczący Związku Ochrony Kupców-Pracodawców

OD „MONITORA":

Wprawdzie już wytłumaczyliśmy we wspomnianym wywiadzie, ale okazuje się, że trzeba powtórzyć raz jeszcze. W rejonie objętym konkursem znajdzie się około 70 procent terenów będących własnością miasta. Ten fakt i nie tylko, wręcz zobowiązuje władze miejskie do określenia przyszłego oblicza centrum, które przecież musi być wizytówką miasta i spełniać funkcję na miarę nowych czasów. Z myślą o racjonalnym i nowoczesnym zagospodarowaniu tej części miasta, władze ogłosiły konkurs.

Nikt nie zamierza narzucać z góry jakichkolwiek rozwiązań szczegółowych. Materiały konkursowe posłużą do zaktualizowania planów. Każdy będzie mógł wnieść do nich swoje uwagi, każdy też będzie mógł zabudować swoją własność tak, jak będzie uważał, ale zgodnie z obowiązującymi przepisami o zagospodarowaniu przestrzennym. Z pewnością konkurs posłuży do zaprojektowania ciągów komunikacyjnych, parkingów, itp. czego domagają się kupcy-pracodawcy. To co zaproponują architekci poddane będzie społecznej dyskusji m.in. ze środowiskiem biznesu, a najlepsze rozwiązania będą realizowane.

Pisze pan Zygmunt Jakimowicz o jakichś sprzecznościach w wypowiedziach wiceprezydenta R.Tura, wyrywając fragmenty zdań z całości. Rynek Sienny to tylko niewielka część przyszłego, nowoczesnego śródmieścia i należałoby uważniej przeczytać to, co chce się później krytykować. Na temat skojarzeń pana dotyczących obecnych poczynań władz samorządowych z socjalizmem, komuną i państwem totalitarnym, trudno cokolwiek powiedzieć ponad to, iż autor ma specyficzne i przewrotne poczucie humoru.

Jan Podziewski

... znad Białki

Ma taki program wyborczy...
że aż w brzuchu burczy!!!

❁

W naszym regionie padają sex shopy...
Bo tutaj żyją... prawdziwe chłopy.

❁

Jedna Hania była za premiera
Teraz drugą przyjdzie wybierać...

Dawczyni

Bardzo mi się w niej podoba
Nie oczy, nie włosy, a ... wątroba.

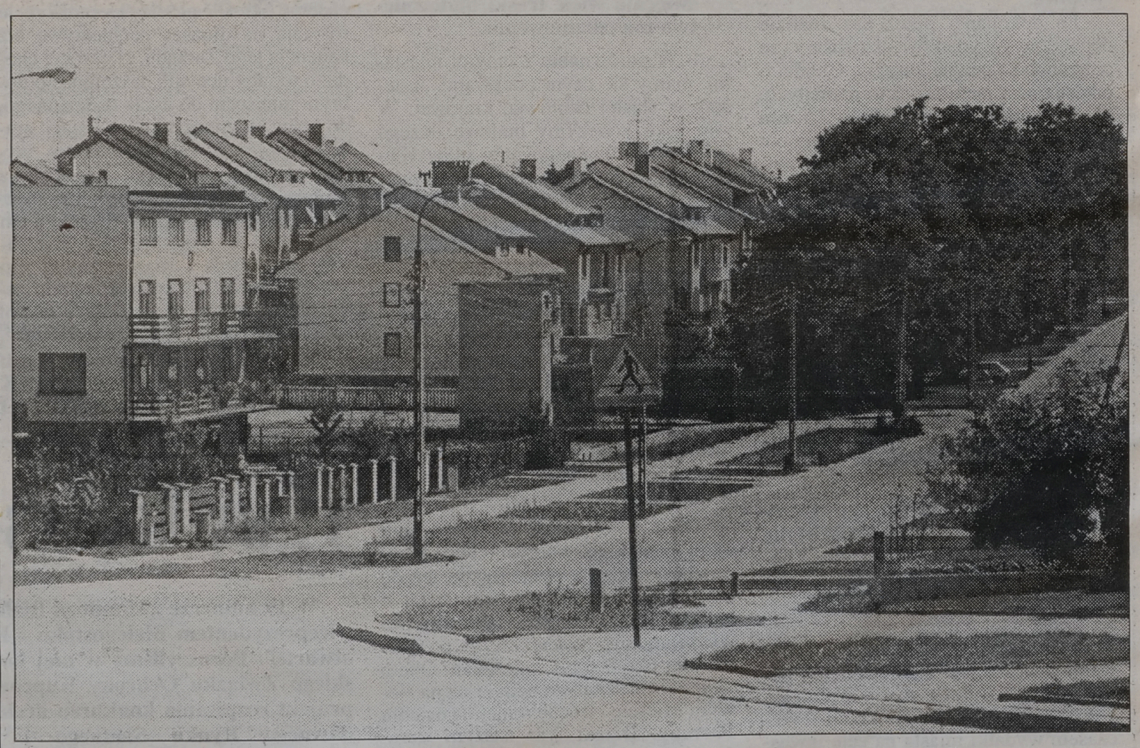

W tym roku wybudowana ul. Jaroszówka została sfinansowana z budżetu miasta

Fot. J. Podziewski

Uchwała Nr XXIV/173/95
Rady Miejskiej w Białymstoku
z dnia 25 września 1995 r.

w sprawie umieszczania reklam na obiektach budowlanych i gruntach stanowiących własność Gminy Białystok oraz pobierania opłat za te reklamy.

Na podstawie art. 40 ust. 2 pkt. 3 i 4 ustawy z dnia 8 marca 1990 roku o samorządzie terytorialnym (Dz.U. Nr 16, poz. 95, Nr 32 poz. 191, Nr 34, poz. 199, Nr 43, poz. 253, Nr 89, poz. 518; z 1991 Nr 4, poz. 18, Nr 110, poz. 473; z 1992 r. Nr 85, poz. 428, Nr 100, poz. 499; z 1993 r. Nr 17, poz. 78 oraz z 1994 r. Nr 86, poz. 397 i Nr 122, poz. 593) uchwala się co następuje:

§1.
Dopuszcza się możliwość umieszczania reklam:
– na obiektach budowlanych stanowiących własność Gminy Białystok, w tym na budynkach, w których nie wyodrębniono samodzielnych lokali mieszkalnych lub lokali o innym przeznaczeniu, jako plansze, tablice, kasetony podświetlane jedno- i dwustronne itp.
– na gruntach stanowiących własność Gminy Białystok, jako określone gabarytowo reklamowe obiekty przestrzenne, konstrukcje wolno stojące jedno- i dwustronne, konstrukcje podświetlane itp.

§2.
Zasady umieszczania reklam określa załącznik do uchwały.

§3.
Do czasu wygaśnięcia umów zawartych dotychczas z użytkownikami reklamy na czas określony bez możliwości ich wypowiedzenia, stosuje się postanowienia tych umów.

§4.
Wykonanie uchwały powierza się Zarządowi Miasta Białegostoku.

§5.
Uchwała wchodzi w życie z dniem 1 listopada 1995 roku i podlega ogłoszeniu w Monitorze Białostockim.

Wiceprzewodniczący Rady Miejskiej
mgr Józef Piotr Klim

Załącznik do uchwały Nr XXIV/173/95 Rady Miejskiej w Białymstoku z dnia 25 września 1995 r.

Zasady umieszczania reklam na obiektach budowlanych i gruntach stanowiących własność Gminy Białystok.

1. Ustalenie użytkownika reklamy może odbywać się w drodze przetargowej lub bezprzetargowej.
2. Przetarg jest organizowany w razie złożenia co najmniej dwóch ofert na umieszczenie reklamy na danym miejscu lub w razie uznania tego przez Zarząd Miasta Białegostoku za konieczne.
3. Przedmiotem przetargu jest wysokość opłaty miesięcznej za każdy rozpoczęty metr kwadratowy powierzchni reklamowej.
4. Najemcy lokali użytkowych mogą umieszczać własne reklamy na ścianach zewnętrznych wynajmowanych pomieszczeń bezprzetargowo, wnosząc opłaty określone w pkt. 5 i 7.
5. Jednorazowa opłata za umieszczenie reklam wnoszona przez wszystkich użytkowników niezależnie od sposobu ich ustalenia wynosi nie mniej niż 15 złotych za każdy rozpoczęty metr kwadratowy powierzchni reklamowej.
6. Miesięczną opłatę za umieszczenie reklam przez użytkowników wyłonionych w drodze przetargu stanowi kwota osiągnięta w drodze przetargu, nie mniejsza jednak niż 5 złotych za każdy rozpoczęty metr kwadratowy powierzchni reklamowej.
7. Miesięczna opłata za umieszczenie reklam przez użytkowników ustalonych w trybie bezprzetargowym wynosi nie mniej niż 5 złotych za każdy rozpoczęty metr kwadratowy powierzchni reklamowej.
8. Poza opłatami, o których mowa w pkt. 5 i 6 lub 7 użytkownicy reklam na gruntach stanowiących własność Gminy Białystok obowiązani są do opłacania czynszu za dzierżawiony grunt w wysokości określonej odrębną umową.
9. Umieszczenie reklamy wymaga uprzedniego zawarcia umowy. Załącznikiem do umowy każdorazowo będzie projekt szaty graficznej reklamy obejmujący treść, formę plastyczną i kolorystykę. Każda zmiana szaty graficznej reklamy wymaga wniesienia opłat, o których mowa w pkt. 5.
10. Użytkownik nie ma prawa przekazania w całości lub w części uprawnień wynikających z umowy na rzecz osób trzecich.
11. Należności Gminy Białystok ustalone w umowach mogą ulegać zmianie nie częściej niż w odstępach rocznych w wysokości określonej wskaźnikiem wzrostu cen towarów i usług ogłaszanych przez Główny Urząd Statystyczny.
12. Koszt usunięcia reklamy ponosi jej użytkownik.
13. Użytkownik ma obowiązek umieścić na reklamie numer zezwolenia.

Corporate Profiles



Co to jest Świadectwo Udziałowe?

Odbierając Świadectwo Udziałowe staniesz się akcjonariuszem Narodowych Funduszy Inwestycyjnych, a więc jednocześnie przeszło 500 przedsiębiorstw uczestniczących w Programie Powszechnej Prywatyzacji. Będziesz tym samym miał prawo do udziału w zyskach Funduszy.

Dzięki Narodowym Funduszom Inwestycyjnym – instytucjom finansowym, które powstały po to, aby zapewnić korzystne warunki rozwoju i dostęp do najnowszych rozwiązań technicznych i marketingowych, przedsiębiorstwa biorące udział w Programie staną się nowocześniejsze i bardziej dochodowe, a wartość Twoich akcji w NFI będzie wzrastała.

Świadectwo Udziałowe jest papierem wartościowym, który będzie można kupować i sprzedawać bez żadnych ograniczeń. Jeżeli teraz odbierzesz przypadające na Ciebie Świadectwo Udziałowe, w przyszłości będziesz mógł sprzedać je znacznie drożej. Im dłużej je zatrzymasz, tym większych zysków możesz się spodziewać!

nie przegap szansy

PROGRAM
POWSZECHNEJ
PRYWATYZACJI

NAPRAWDĘ NAJTAŃSZE
MEBLE TAPICEROWANE,
WYPOCZYNKOWE ORAZ SYPIALNE
z bezpłatnym transportem na terenie miasta

SUŁTAN SUŁTAN
SUŁTAN SUŁTAN
SUŁTAN SUŁTAN
SUŁTAN SUŁTAN



oferuje sklep SUŁTAN
w centrum miasta
Białystok, ul. Jurowiecka 21
7238

PRZYJDŹ, ZOBACZ, KUP !

KOMUNIKAT
Zarządu Gminy w Bielsku Podlaskim.

Stosownie do art. 18, ust. 2, pkt 6 ustawy z dnia 7 lipca 1994 r. o zagospodarowaniu przestrzennym (Dz.U.Nr 89, poz. 415) zawiadamiam, że

projekt zmiany trasy przebiegu gazociągu wysokiego ciśnienia przez obszar wsi Stryki i Augustowo będzie wyłożony do publicznego wglądu w dniach od 2.11. do 23.11.1995 r. w siedzibie Urzędu Gminy, pokój 06 w godzianch 10.00 - 15.00.

Zainteresowani mogą zapoznać się z wyłożonym projektem zmiany trasy oraz zgłosić protesty i zarzuty.

Protesty i zarzuty wnosi się na piśmie w Zarządzie Gminy w terminie do dnia 7 grudnia 1995 r.

Wójt Gminy w Bielsku Podlaskim.

(7225)

FIMOT EŁK
ul. Słowackiego 11
tel./fax (0-87) 10-31-03, 10-48-40
AUTORYZOWANY DEALER
FSO
Ożarów NYSA C-15
FSO - TRUCK
gotówka, raty, leasing
w rozliczeniu przyjmujemy używane samochody
6313

FIMOT EŁK
ul. Słowackiego 11
tel./fax (0-87) 10-31-03, 10-48-40
AUTORYZOWANY DEALER
FABRYKA SAMOCHODÓW W LUBLINIE
Żuk LUBLIN
6319

wszystkie typy
CENY FABRYCZNE
gotówka, raty, leasing

TOR SA
Białystok, ul. Choroszczańska 24
tel. 513-165, 513-070, fax 510-972
Autoryzowany dealer
FABRYKA SAMOCHODÓW W LUBLINIE
OFERUJE SZEROKI WYBÓR WSZYSTKICH MODELI
Żuk LUBLIN

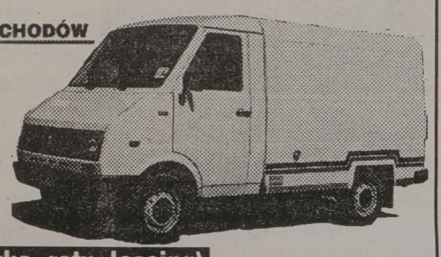

CENY FABRYCZNE (gotówka, raty, leasing)
6409

Rejon Energetyczny Białystok Miasto przeprasza odbiorców energii elektrycznej za przerwy w dostawie, które wystąpią:

- – 30.10.95 w godz. 8-14 ulice: Kujawska, Pomorska, Zaściańska, Małopolska, Wielkopolska, Zaułek Podhalański,
- – 31.10.95 r. w godz. 8-14 ulice: Pułaskiego 113, 123, 125, Rzymowskiego 40,
- – w dniach 31.10.95 - 3.11.95 r. w godz. 8-17 ulice osiedla Pieczurki, ulica Piasta od Piastowskiej do przejazdu kolejowego w Pieczurkach, Wołyńska (od Piasta), PODz. im. Piasta Kołodzieja i Pieczurki,
- – 2.11.95 r. w godz. 8-14 ulice: Warszawska 79A (ADM), 81 (Przych. Lekarska), Piastowska 1A (przedszkole), 3D (szkoła), Horodniańska, Kawaleryjska od Słonecznej do Jednostki Wojskowej,
- – 3.11.95 r. w godz. 8-14 ulice: Fabryczna 18, 20, Plac Wyzwolenia 4, Ciepła nr 39/41 S-nia „Naprzód", Ciepła nr 34 B S-nia „Promot", Ciepła - Szkoła Podst. nr 13, Fabryczna - sieć napowietrzna, Sienkiewicza 67,69,71,73,75.
- – w dniach 2-3.11.95 r. w godz. 8-18 ulice: Rynek Kościuszki 18, 20, 22, 24, 26, 28, 30, 32, Lipowa 2, 4, 6, Białówny 3, 5, 7, 9, 11, 13, 2, 2A, Zamenhofa 8, zegarmistrz,
- – 4.11.95 r. w godz. 8-11 ulica Rynek Kościuszki 13, 15.

W związku z planowanymi wyłączeniami energii elektrycznej, podanymi wyżej, nastąpią kilkuminutowe zaniki napięcia dla części osiedli, do których te ulice należą. Wyłączenie dotyczy również zakładów usługowych, warsztatów rzemieślniczych i sklepów przy ww. ulicach.

Bliższych informacji udziela Pogotowie Energetyczne, tel. 991.

(7237)

Hurtownia Odzieży Używanej
w Giżycku, ul. Warszawska 6
tel. (0-878) 14–06
lub (0-878) 14–03 po 19.00.
oferuje szeroki wybór towaru:
• – ponad 20 asortymentów
• – konkurencyjne ceny już od 30000 zł/kg
(6134)

ZA TREŚĆ REKLAM
I OGŁOSZEŃ
REDAKCJA
NIE ODPOWIADA

Ford Spectrum
autoryzowany dealer
SUPER OFERTA na ESCORTA i TRANSITA z fabryki w Płońsku !
SALON: ul. Wierzbowa 10, tel. 512-556
• salon • części • serwis • diagnostyka komputerowa silnika
Białystok, ul. Zwycięstwa 88
tel. 516-911, 518-279,
516-185, 516-034
premia - wczasy dla 2 osób
6521

HURTOWNIA TKANIN
FJV FAREAST ®
FIRMA ZAGRANICZNA OFERUJE SZEROKI WYBÓR TKANIN:
- POLAR WYCISKANY, GŁADKI DRUKOWANY
- ANGORA DRUKOWANA, GŁADKA
- BUKLE
- TEMPA
- HAUT
- INNE
05-090 RASZYN Wypędy 9 (k. Warszawy)
tel. (02) 720 39 09
6364

FSO
POLONEZ CARO



✦ wybór wersji, auto na zamówienie
✦ przyjmiemy samochód w rozliczeniu
✦ zrealizujemy przedpłatę FSO
✦ wersja na gaz (1/2 kosztów eksploatacji)
✦ bardzo korzystne raty (15,71%, do 7 lat)
AUTO SYSTEM
30
50 rat bez procentu
60 POLONEZ już za 202,00 zł miesięcznie
AUTO SALON-KWIATKOWSKI
ZAPRASZAMY
EŁK ul. Kilińskiego 5 tel. (087) 108-111, 108-112
SUWAŁKI, ul. Noniewicza 93 DH "Wigry", (087) 66-71-59
GIŻYCKO, ul. Kętrzyńskiego 12A tel. (0878) 55-44
6572

CZYSTY ZYSK
TO NOWOCZESNE
PRALNIE CHEMICZNE
Kompletne wyposażanie w ekologiczny sprzęt
Projektowanie, doradztwo, szkolenia
ORTECH sp. z o.o.,
ul. Jelinka 12, 01-646 Warszawa
tel. (0-22) 331214, 334774, fax 331266
7226

"BPRI" sp z o.o.
Białystok, ul. I Armii Wojska Polskiego 9,
tel. 75-26-64, tel./fax 75-33-27
SYSTEM RYNNOWY Z PVC
RURY CIŚNIENIOWE PVC
KSZTAŁTKI CIŚNIENIOWE Z PVC
RURY I KSZTAŁTKI KANALIZACYJNE Z PVC
U NAS NAJTANIEJ !
przyjdź, sprawdź i kup!
7218

Okna do poddaszy
50-letnie doświadczenie w produkcji
Bezpłatny katalog



VELUX Sprzedawca: P.H.U. SA&SZA s.c.
Białystok · ul. 27 Lipca 62 · (teren MPO) · tel. 752-778
6300

K® HUTA ALUMINIUM "KONIN" S.A.
HURTOWNIA FABRYCZNA MURBET
Ełk • ul. Cmentarna 4D • tel. (087) 100-300 • tel/fax (087) 103-625
F.H. Zajkowska
Białystok • ul. Składowa 10 (baza PHS) • tel. (085) 422-466 w. 283
BLACHY I TAŚMY ALUMINIOWE W CENACH PRODUCENTA
16430

Wyrażamy
serdeczne podziękowanie
Wszystkim,
którzy sercem
i pomocą wspierali nas
w bolesnym pożegnaniu
Naszego
tragicznie zmarłego
MĘŻA i TATUSIA
ANDRZEJA
NOWAKOWSKIEGO.
żona i córka

(7217)

Wyrazy
szczerego współczucia
Andrzejowi
Czarnakowi
z powodu śmierci
Ojca
składają
właściciele i pracownicy
PHPU HAVO S.C.

(7224)

Wyrazy
głębokiego współczucia
kol.
Ryszardowi
Kozłowskiemu
z powodu zgonu
Matki
składają:
Zarząd i współpracownicy
„Biawar Ltd".

(7248)

UWAGA !

Posiadacze wolnych pomieszczeń.

Firma nawiąże współpracę w zakresie skupu butelek plastikowych po napojach.

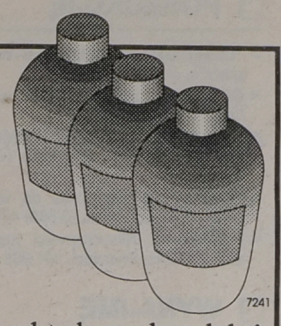

7241

Jeżeli masz odpowiednie warunki lokalowe, zorganizuj punkt skupu butelek !

KONTAKT: GTX HANEX PLASTIC Sp. z o.o., Sokółka, ul. Os. Buchwałowo 10, tel. 11-22-65, 11-22-66

KONTYNGENT BEZCŁOWY '96

CORSA:
OPEL NIE CZEKA!

Już dziś możesz zamówić Corsę z bezcłowego kontyngentu '96! ...a jeżeli nie chcesz czekać, mamy dla Ciebie gotową do drogi Corsę już za 15 550 DEM.* Nie zwlekaj. Standardowo zabezpieczona elektronicznym immobiliserem Corsa czeka na Ciebie. Zapraszamy!

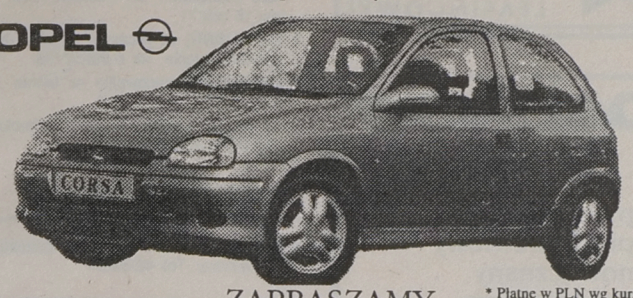

ZAPRASZAMY

* Płatne w PLN wg kursu NBP

AUTORYZOWANI DEALERZY:
TOP AUTO, BIAŁYSTOK,
ul. Żabia 20, tel./fax (085) 515727
"KWIATKOWSKI" Sp. z o.o., EŁK
ul. Kilińskiego 5, tel. (087) 10-81-11, tel./fax 10-81-12

7033

BLACHY POLSKIE

- ocynkowane
- powlekane
- aluminiowe

płaskie i profilowane

- czarne *zwykłe i tłoczne*

STAL ZBROJENIOWA
- gładka - żebrowana

RURY STALOWE
- czarne - ocynkowane

3/8"–2 1/2"

KSZTAŁTOWNIKI
- stalowe: walcowane - zimnogięte

- *przekroje zamknięte - płaskowniki*
- *kątowniki - ceowniki, dwuteowniki*
- *mat. pokryciowe - mat. izolacyjne*
- *grzejniki - siatki ogrodzeniowe i budowlane*

CEMENT, WAPNO, cement biały, styropian, wełny min., papy, lepik, dysperbit, eternit, ościeżnice, okna dachowe VELUX

A6340

MOŻLIWOŚĆ TRANSPORTU

HEBUD
Białystok
ul. Zwycięstwa 39
tel. 512-354 w. 44
godz. 7-16, sob. 8-14

OBWIESZCZENIE

Komornik Sądu Rejonowego Rewiru II w Łomży na podstawie art. 955 k.p.c. zawiadamia, że w dniu 15.11.1995 r. o godz. 11.30 w Sądzie Rejonowym w Łomży ul. Dworna 16 odbędzie się

PIERWSZA LICYTACJA

- **nieruchomości położonej w Wygodzie, gm. Łomża, stanowiącej własność dłużnika Grzelczak Zygmunt, zamieszkałego w Łomży przy ul. Polowa 59/7, posiadającej założoną księgę wieczystą w Wydziale Ksiąg Wieczystych Sądu Rejonowego w Łomży przy ul. Wojska Polskiego 2 o nr. Kw. 15.360.**

Nieruchomość oszacowana jest na kwotę 17.554,30. Cena wywołania wynosi 13.165,72 (3/4) sumy oszacowania.

Przystępujący do przetargu zobowiązany jest złożyć rękojmię w kwocie 1.755,43 (10% oszacowania) w gotówce lub książeczce oszczędnościowej banków upoważnionych wg prawa bankowego do jej wystawienia, zaopatrzonej w upoważnienie właściciela do wypłaty całego wkładu stosownie do prawomocnego postanowienia Sądu o utracie rękojmi.

Nieruchomość można oglądać codziennie od dnia ukazania się niniejszego obwieszczenia, zaś wycena tej nieruchomości jest do wglądu w Sądzie Rejonowym I Wydziale Cywilnym w Łomży.

(6178)

UWAGA!
ROLNICY, RZEMIEŚLNICY, HANDLOWCY!

POLONEZ



W NAJSPRAWNIEJSZYM I NAJKORZYSTNIEJSZYM SYSTEMIE RATALNYM JUŻ W 1 DZIEŃ!!!

● bez poręczycieli ● wpłata 10% ● kredyt do 4 lat ●
● odbiór samochodu natychmiast ●

UWAGA! W rozliczeniu przyjmujemy samochody używane!

Salon samochodowy POLauto
Autoryzowany dealer FSO

Salon samochodowy PolAuto zaprasza:
Poniedziałek - Piątek 9.00 - 17.00, Sobota 10.00 - 14.00
03-810 Warszawa, ul. Gocławska 9

☎ 10 40 54

7063

Rejon Energetyczny Łapy

informuje odbiorców o przerwie w dostawie energii elektrycznej w Łapach Szołajdach w dniach 26 - 28 i 30.10.95 r. w godz. 8.00 - 17.00. Ww. przerwa podyktowana jest przeglądem urządzeń energetycznych.

Bliższych informacji udziela Rejon Energetyczny Łapy, tel. 22-01.

(7234)

Zakład Energetyczny Białystok S.A.
Rejon Energetyczny Łomża

unieważnia:

- 1. druki pokwitowań rachunków uproszczonych o numerach: 17128-17145; 17105-17112; 18629-18661.
- 2. druki protokołów kontroli specjalnej o numerach: 7277; 7278; 7279; 7280; 7281; 7419; 7470.
- 3. plombownicę nr 229.

(7222)

Apteka w DH MARKO

Najniższe ceny

Odpłatność

- **– Leki ryczałtowe 1 zł**
- **– Leki uzupełniające 25%**
- **– Pozostałe 5% mniej.**

(7240)

Gminna Spółdzielnia „Samopomoc Chłopska" w Suwałkach, ul. Bakałarzewska Nr 21
wydzierżawi na dogodnych warunkach

Wytwórnię Wód Gazowanych (butelki 0,33)

mieszczącą się w Suwałkach, ul. Waryńskiego Nr 41.

Bliższe informacje można uzyskać w biurze Zarządu, ulica Bakałarzewska Nr 21, lub telefonicznie 664-013, 664-291.

(7223)

Przekonaj się na własne uszy!

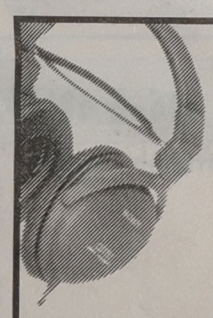

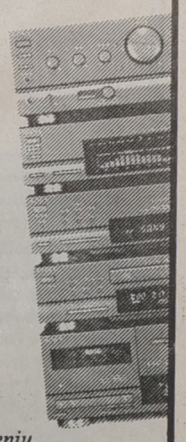

studio HI-FI JOKER

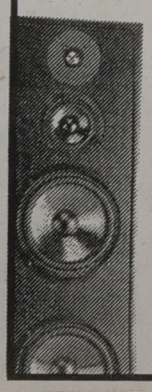

Zapraszamy do „Studia HI-FI", gdzie w izolowanym akustycznie pomieszczeniu (jedynym na wschód od Wisły) można w pełni docenić parametry sprzętu najwyższej klasy wyprodukowanego dla Państwa przez firmy o światowej renomie, takich jak: SONY, TECHNICS, PIONEER, TEAC, PHILIPS, JVC, KENWOOD, TONSIL, itd.

sklep „JOKER" w Białymstoku ul. Legionowa 9/1 (podziemie)

7187

- DYSTRYBUTORZY KAS FISKALNYCH
- FIRMY HANDLOWE

oferujemy:

- ROLKI do kas fiskalnych
- DRUKI SAD nowe
- PAPIER KSERO
- PAPIER KOMPUTEROWY
- DRUKI DRESCHER

ceny do dalszej odsprzedaży

PARTNER
Białystok, ul. Dąbrowskiego 28
tel./fax (0-85) 521-033
tel. (w. 43) 516-039, 516-152

7235

EISELE
ROK ZAŁOŻENIA 1945
EISELE Polska Sp. z o.o.

OFERUJEMY ZA GOTÓWKĘ I W LEASINGU

- **piły tarczowe i taśmowe jedno- i dwugłowicowe** sterowane ręcznie, półautomatycznie i automatycznie, do stali, aluminium, PCV
- **kompletne, nowoczesne linie technologiczne** do produkcji stolarki aluminiowej i PCV
- **tokarki, frezarki -** uniwersalne i sterowane numerycznie, centra obróbcze - produkcji znanej firmy AUERBACH
- **prasy hydrauliczne** znanej firmy WALTER

EISELE-POLSKA, Spółka z o.o., 61-120 Poznań, ul. Zamenhofa 4, tel./fax 77-29-93

7006

CENTERTEL
Telefony komórkowe
• sprzedaż gotówkowa
• leasing
• autoryzowany montaż
KONRYS ul. Zwycięstwa 8F
tel. 51-63-64
EUROPEJSKI FUNDUSZ LEASINGOWY
6517

DAEWOO tico
• pięcioosobowy
• pięciodrzwiowy
• nowoczesny
• ekonomiczny
• solidny - tani
w ciągłej sprzedaży
Zapraszamy:
GIŻYCKO ul. Kętrzyńskiego 12a tel. (0-878) 55-44 DH "Dominik" 7114

Trucki
FSO
7171
→ Cargo
→ Standard
→ Skrzynia 2,5 m
→ 5 - osobowe
→ Citroen Nysa C-15
Białystok, ul. Składowa 7, tel. 42-04-25 w. 33, 42-04-21 w. 33.

"Przedsiębiorstwo Wielobranżowe"
"ZAMPOL"
proponuje
• ODZIEŻ ROBOCZĄ ZWYKŁĄ I KOLOROWĄ •
• CZAPKI • RĘKAWICE • RĘCZNIKI •
• OBUWIE • ŚRODKI CZYSTOŚCI •
• OPAKOWANIA FOLIOWE •
• BATERIE Z FOTOKOMÓRKĄ •
18-300 Zambrów, ul. Cmentarna 14, tel. (0-86) 71-26-51.
6256

PRACA

ZATRUDNIĘ

PALACZA c.o. -od zaraz. 434-857 po 16.00. 18250

» **PRACA**, 427-071 wew. 173 do 15.00. 17962
» **STOLARZY** z praktyką (meble stylowe, schody), 322-609. 17870
» **ŚLUSARZY** -spawaczy zatrudnię, ul. Kombatantów 4, pok. 104. 18313
» **UNIA** EUROPEJSKA -wszystkie zawody /kobiety i mężczyźni/. Znajomość języków niekonieczna. Pełna informacja. Dołączyć 2,20 znaczkami. "85 CONSULTING" Wrocław 15 box 71. 17798
» **ZATRUDNIĘ** dziewczyny, wysokie zarobki, zakwaterowanie. Tel. 0-90207176. 17807
» **ZATRUDNIĘ** pracownika na fermie. 76-12-57 po 17.00. 18244
» **CIEŚLI** do budowy domów w technologii kanadyjskiej. 753-022 w. 570 17513

SZUKAM PRACY

» **WŁOSKI** -biegła znajomość. Poszukuję ciekawej pracy. Tel. 42-80-58 18325

NIERUCHOMOŚCI

KUPIĘ

» **DOMY,** działki, hale. Wynajem, Kupno, Sprzedaż. Tel/fax. (0-85) 750-779. 18040
» **GOSPODARSTWO** rolne, gmina Augustów, tel. 41-76 Augustów. 17848

SPRZEDAM

» **"AMICUS"** -mieszkania, domy, działki. Kupno -Sprzedaż. Sienkiewicza 22, 435-872, 436-208. 13853
» **"NORD"** Agencja Obrotu Nieruchomościami, Augustów, Wierzbna-5, (0-119) 473-85. 18287
» **0,33** ha -szosa do Warszawy, wodociąg, tanio. 411-684. 18300
» **0,85** ha, budowlana ze stawem 0,25 ha. 411-684. 18299
» **DOM,** gm. Banie Mazurskie, tel. (017) 77-236. 18110
» **DOM,** sklep, garaże. Grajewo, (0-86)72-25-52. 17580
» **DOM** bliźniak, dojście do jeziora. Ełk (087) 10-24-97, 10-95-44. 18273
» **DOM** murowany piętrowy. Czyżew, tel. 205. 17914
» **DOM** z działalnością handlowo -usługową. 532-315, Białystok. 18319
» **DWUPOKOJOWE** -parter oś. Dziesięciny, tel. 54-44-25. 18315
» **DZIAŁKĘ** nad jeziorem. Tel. (0-878) 11-037, Giżycko (wieczorem). 18292
» **DZIAŁKI** budowlane, Sokółka, 31-10. 17995
» **DZIAŁKI** budowlane. Sokółka, tel. 27-56 po 16.00. 18137
» **KOMPLET** acetylenowy. Kowale Oleckie. (0-116) 382-73. 18028
» **M-3** pilnie sprzedam. Grajewo. Tel. (0-8672) 26-23. 18047
» **M-3** własnościowe w Hajnówce, tel. (0-835) 40-85. 18322
» **PLAC** budowlany w Olecku. Tel. (0-878) 36-52. 17935
» **SPRZEDAM** działkę budowlaną uzbrojoną, Bielsk Podlaski, tel. 40-00. 18268

POSZUKUJĘ

» **"DOMINIUM"** -Nieruchomości -Wynajem -Lipowa 4, 416-842. 14519
» **GARAŻU** na posesji, miejsca pod blaszak. 544-374. 18011
» **GRAJEWO** -"UNIVERS". Obrót nieruchomościami. Kupno -Sprzedaż. (0-8672) 26-23. 18045
» **POSZUKUJĘ** mieszkania do wynajęcia w centrum Białegostoku, (0-886) 44-12. 17986
» **POŚREDNIK** -Nieruchomości -Kupno -Sprzedaż -Zamiana -Wynajem. 421-930. 18109

WYNAJMĘ

» **BIURO** 38 metrów; Łomża, tel. (0-86) 18-62-60. 18272
» **MAGAZYN** + komory chłodnicze, zaplecze socjalne. 514-162. 18226
» **MASZYNY** stolarskie z warsztatem wynajmę. (0-86) 19-11-59. 18198
» **POSZUKUJĘ** lokalu magazynowo -handlowego 200 mkw., (0-58) 52-23-18. 17996
» **SZUKAM** za czynsz dozorowanie -mieszkania, domu. 544-374. 18012

USŁUGI

AUDIO-VIDEO

» **FOTOGRAF** -uroczystości. 75-11-33. 17408

AGD, RTV

» **AUTOMATYCZNE** pralki -naprawa. 444-610. 16849

TRANSPORT

» **AUTOHOLOWANIE** (ciężarowych, autobusów). Przewozy (ciężarowe, autobusy). 421-578. 17081
» **SPEDYCJA,** przewozy krajowe, międzynarodowe, turystyka. 423-601. 18037

SUPER TAXI 919. Przewóz ładunków samochodami bagażowymi i ciężarowymi 1,0-10 t. 16519

» **TRANSPORT** 2,5t, dłużyca, 755-873. 18146
» **VOLVO** 8 ton, 40 mszesc. + przyczepa, tel. 514-730 lub 761-763 (wieczorem). 18100
» **WYKONUJĘ** usługi koparką, Jelczem wywrotką. Grajewo, 24-32. 16306

INNE

» **BEZPŁATNE** doradztwo budowlane na każdy temat, 544-299. 18309
» **BEZPŁATNE** konsultacje na miejscu budowy, 544-299. 18310
» **BUS** kontener 15 m^3, 1600 kg -kraj, zagranica, wschód, zachód, 755-591. 18074
» **DEZYNSEKCJA,** deratyzacja. 43-10-98. 16395
» **KOMINKI,** piece kaflowe, kuchnie, przeróbki, tel. 510-481. 18210
» **KOMPUTEROWE** przepisywanie tekstów, grafika. Rocha 10/201. 17764
» **KRATY** ogrodzenia. Hetmańska 10, 543-954 po 17.00. 17887
» **OGRODZENIA,** kraty, balustrady, inne, 516-522. 18291
» **OSTRZENIE** noży, nożyczek, cążek. Krasinskiego 2. 18057
» **POLIGRAFIA** "Apis", Białystok, Sienkiewicza 4. Tel. 435-023. 15569
» **ROLETY** wewnętrzne na okna, drzwi -producent, 614-644. 18123
» **SZYCIE** futer i przeróbki, 610-418. 18235
» **TAPICERKA.** 43-14-73. 16732
» **TOKARSKO** -ślusarskie. Hetmańska 10, 543-954 po 17.00. 17888
» **WYLEWANIE** posadzek agregatem (diesel). (0-86) 160-776. 18231
» **ŻWIR,** 326-717. 16506
» **ŻWIR,** 415-055. 12533
» **ŻWIR,** 425-762. 18296

AUTO-MOTO

KUPIĘ

» **125P** (1979). Tel. 631-268. 18138
» **AKUMULATOR,** rozrusznik, opony do Nysy. 188-238 po 17.00. 18182
» **FIAT** ARGENTA rozbity lub uszkodzony, 614-896 po 20.00. 18176
» **KAMAZA** wywrotkę, tel. (0-376) 42-547. 18297
» **KUPIĘ** Mercedesa osobowego. 188-238 po 17.00. 18184
» **NIVE.** Augustów, tel. 52-48. 18293
» **PILNIE** 126p (1991 -1994), Skodę Favorit, 610-374. 18242
» **SIERRA,** Scorpio uszkodzony bez silnika, 114-505. 18033
» **SILNIK** 1,6B, 1,5B Volkswagena bez dokumentów. (0-86-72) 41-00. 18275

SPRZEDAM

» **125P** (1986), skrzynia V. Stołeczna 9/2 (od Krakowskiej). 18155
» **ASTRĘ** 1,6 (1992) lub zamienię. Sztabin, tel. 54. 18135
» **AUDI** 100, 2.3E (1992). Tel. 762-976 po 16.00. 18213
» **AUDI** 100 po wypadku. Tel. 52-09-07. 18179
» **AUDI** 80 (1985/86) 1,6D, (0-87) 672-835. 18148
» **AUTO-KOMIS,** Botaniczna, Orzeszkowej 32. Kupno, Raty, Zamiany. PTS, 44-55-48. 16600
» **BLACHĘ** miedzianą 0.5 mm. Sarnaki 174 (wieczorem). 18143
» **BMW** (1987) białe, stan dobry. Suwałki, (0-87) 66-75-16. 18277
» **C-330,** prasa wysokiego zgniotu. Kol. Szymany 10. 18188
» **C-330** stan bardzo dobry. Tel. (0-87) 67-63-68. 18080
» **C-360** (1983), Łupianka Stara 19, gm. Łapy. 18191
» **C-360.** Sikory Bartyczki 4, 18-204 Kobylin. 18164
» **DACIA** 1310 (1983). Zambrów, 71-19-85 po 16.00. 18070
» **FIATA** 126p. Pokaniewo 19, gm. Milejczyce -Zajglicz. 18208
» **FIATY** 126p (1990, 1991). Łomża, tel. 185-451. 18266
» **FORD** Escort -nie oclony, pięciodrzwiowy (1984), pięciobiegowy. (0-87) 67-06-73. 18278
» **FORD** Orion (1992). Stare Juchy, tel. 129. 18289
» **FORD** Sierra (1992), 1,8D, szyberdach, alufelgi, 755-350. 18034
» **GAZ** 69 AM. Augustów, tel. 52-48. 18294
» **HYUNDAY** H-100 2,5D dostawczy (1994), kom. 090265446. 17444
» **JELCZ** 325 -stan idealny. Łomża, Wesoła 127. 17905
» **JELCZ** wywrotka 10 t. Łomża, tel. 160-912. 17904
» **JETTA** 1,3i (XII 1990), 19.700 zł. (0-834) 51-93. 18161
» **KOPARKO-ŁADOWARKA** "Białoruś" tanio (1982), Płaska, 49-768 18168
» **MALUCHA** (1989). Tel. 520-574. 18303
» **MAZDA** 626 2,2i (1991). 633-536. 18311
» **MERCEDES** 123 200D (1982 grudzień), po remoncie kapitalnym, cena 115 mln. Bogusze 58, tel. 23-55, Sokółka. 18284
» **MERCEDES** 124 200E, 200 mln, (1986). (0-86) 165-791 (rano). 18173
» **MERCEDES** 190E (1987) zielony metalik. Suwałki, (0-87) 66-33-06. 18276
» **MERCEDESA** 190 1,8I (1992) sprzedam. Tel. (0-886) 47-36. 18022
» **MITSUBISHI** 1,6 (1983). Łomża, 16-40-34 po 20.00. 18150
» **NOWE** części Wartburga; kompletne koła 125p, 615-664. 18187
» **NYSA** (1978) stan dobry (0-87) 66-50-94. 18178
» **OPEL** Vectra GLS 1,8i (1992), 612-416. 18214
» **PIECE** c.o. gaz, opał. Bielsk Podlaski, Batorego 21. 18163
» **POLONEZ** (1989). Grajewo. Tel. 22-96. 18129
» **POLONEZ** 1,5 (1988), tel. 425-001. 18151
» **POLONEZ** 1,5 SLE, składak (1991), 6200,-. 328-923. 18162
» **POLONEZ** 1500, 1992, tel. 71-29-22. 18320
» **POLONEZA** (1982), C-360, Ford Granada. Siestrzanki 14. 18157
» **POLONEZA** Caro (1990). Ełk, (0-87) 10-09-24 po 18.00. 18095
» **POLONEZ** Caro 1,5GE (1993), (0-87)662-581. 18160
» **POLONEZY** NOWE oraz używane -atrakcyjne warunki sprzedaży, ul. Botaniczna, 44-55-48. 17570
» **RENAULT** Twingo, klimatyzacja, alarm (1994), 533-721. 17921
» **SAMARA** 1300 (1989). 434-184. 18312
» **SAMOCHÓD** Robur Diesel, szafa 1989. Czechy Orleańskie 67, tel. 101. 18279
» **SKODA** Favorit (1991). Zambrów, 71-12-98 po 16.00. 18203
» **SKODA** Favorit (1992). Łomża, 18-43-97. 18218
» **SPRZEDAM** Fiata 126p (1989). Łomża (0-86) 160-109. 18267
» **SPRZEDAM** Żuk A-111, cena 4.500 zł. Białystok, 530-046. 18247
» **STAR** 28, oplandekowany -tanio. Łapy, Bociańska 9. 18249
» **STAR** 28 skrzyniowy, zarejestrowany. Grabowiec 81. 18159
» **STARA** 28 wywrotka. Zdroje 42. 18170
» **STARA** 29 oplandekowany. Zdroje 42. 18172
» **SUPER** nowoczesną Hondę "Accord" (1996 r.). Tel. 425-345. 18122
» **SUZUKI** Sidekiek (1990) grafitowy metalik, 522-181. 18230
» **TOYOTA** Camry (1988), 2000 cmsześć, pełne wyposażenie -niedrogo sprzedam. 616-026. 18233
» **USUWANIE** zmarszczek KOLAGENEM. Olsztyn, "Studio Kosmetyczne", 26-71-60. 17743
» **VOLKSWAGEN** Jetta 1,6 (1991). Bielsk Podlaski, (0-834) 22-92. 18008
» **VW**-TRANSPORTER (86/94), 16.500, 183-743 po 18.00. 18096
» **VW** 1,6B Jetta, (1981), pełna dokumentacja. (0-86-72) 41-00. 18274
» **VW** Golf 1,6D (1984). Suwałki, (0-87) 66-53-87. 18094
» **VW** LT28 2,4D (1979), Łapy, Gliniana 51. 18169
» **ZAMIENIĘ** Mercedes 190D (1987). Hajnówka, 28-10 (7.00 -15.00). 18154
» **ZASTAWĘ** części -Leszek z Kołomyi, woj. łomżyńskie. 18264
» **ZETOR** 7245 -przedni napęd, kabina (1989). Warszawa, Połczyńska 110, (0-22) 394-853 po 20.00; 0-90224765. 17482
» **ŻUKA** A11 (1990), 85 mln. 522-369. 18241
» **ŻUK** izoterma (1991), diesel, 115 mln., Żuk blaszak (1989), 68 mln. Bogusze 58, tel. 23-55, Sokółka. 18285

NAPRAWY

» **KATALIZATORY,** układy wydechowe, amortyzatory. Białystok, 751-625, 428-756. 16458

AUTOALARMY

» **"KOMBIT".** 436-095. 17026
» **320-106.** 16487
» **ALAR** -alarmy, TV-przemysłowa, autoalarmy, blokady, immobilisery, 44-66-00. 17136
» **AUTOALARMY,** 44-55-48. 16598
» **AUTOALARMY,** blokady Cel-Protector, Mul-T-Lock, radiomontaż. Poznański-Auto. 755-721. 17865
» **ZNZ** -AUTOALARMY -inż. Sosnowski, 511-473 16583

INNE

» **AUTOKOMIS** "WaZ". Zwycięstwa 10. Skup -Zamiany -Raty. 14269

SUPER TAXI 919. Pomoc drogowa oraz przewozy lawetą w kraju i za granicą. 16521

BIZNES

» **"325-681".** 14318
» **AUTOWYCENY,** /0-85/ 327-743. 3254
» **BIZNESPLANY,** organizacja finansowania działalności gospodarczej. Łomża, 16-46-82. 18072
» **FORMY,** kostka brukowa, technologia, atesty "LIDER", (0-85) 325-801. 16857
» **HURT** -superceny, fajerwerki, balony, dekoracje, hel. (0-85) 325-801. 16859

Rzeczoznawcy /085/ 325-681. 6720

SUPER TAXI 919. Bezgotówkowa realizacja zleceń -rozliczenie raz w miesiącu. 16522

» **URZĄDZENIA** gastronomiczne, Białystok, 42-75-39. 16994

NAUKA

» **"EDUKATOR"** -organizator kursów zaprasza do współpracy, 752-700. 16510
» **EGZAMINY** na prawo, 42-72-52. 14529
» **LO** Zaoczne zapisy do 15 lutego, 752-702. 16511
» **PRYWATNE** lekcje angielskiego dla początkujących, 433-586, (21.00). 17886

TURYSTYKA

» **"GAMA"** -Malmeda 3, 420-113. Wycieczki: Paryż -450,-; Włochy -560,-; Hiszpania -890,-; Wiedeń -190,-; Afryka Płd. -2840,-. Wczasy: Tunezja -699,-; Tajlandia -1698,-. Narty w Austrii. Międzynarodowe przejazdy autokarowe. 17868
» **"BIACOMEX",** Legionowa 9/1, 44-16-58, 42-49-05. Najtańsze bilety lotnicze -cały świat. Specjalna oferta osobom wyjeżdżającym do Ameryki. Bezpłatny dowóz z domu na lotnisko. 18065
» **"BIACOMEX",** Legionowa 9/1, 44-16-58, 42-49-05. Elewatorska 11/1, 618-362 (całą dobę). Wynajem autokarów. 18067
» **"BIACOMEX",** Legionowa 9/1, 44-16-58, 42-49-05. Wycieczki szkolne -Jesień '95. 18069
» **BIAŁYSTOK** -Frankfurt, Frankfurt -Białystok. 514-162. 18227

GAZETA współczesna **KUPON NA OGŁOSZENIE ZA 1 ZŁ**

Maksymalnie 7 słów łącznie z adresem (telefonem):

Ilość publikacji ☐ x 1 zł

imię, nazwisko:

adres, kod pocztowy:

nr dowodu osobistego:

1. Kupony przyjmujemy w Biurach Ogłoszeń w Białymstoku, ul. Suraska 1; w Łomży, Al. Legionów 7; w Suwałkach, ul. Kościuszki 32; w Giżycku, ul. Pocztowa 3; w Grajewie, ul. Piłsudskiego 13; w Siemiatyczach, ul. Pałacowa 18. Można również kupon wraz z dowodem wpłaty na konto 340409-808-136 PBG SA O/Białystok przesłać pod adresem: Gazeta Współczesna, 15-950 Białystok, skr. 193.
2. Kupon bez wpisanego numeru dowodu osobistego jest nieważny.
3. Publikacja pierwszego ogłoszenia nie później niż w ciągu 7 dni od daty otrzymania kuponu.
4. Ogłoszenia za 1 zł publikowane są w wydaniach codziennych gazety (pon.-czw.).
5. Kupon ważny do 30 listopada 1995 r.

Zakreśl wybraną rubrykę

☐ UBEZPIECZENIA
☐ NAUKA
☐ TURYSTYKA

USŁUGI
☐ audiovideo
☐ naprawa AGD, RTV
☐ transport
☐ inne

PRACA
☐ zatrudnię
☐ szukam pracy

NIERUCHOMOŚCI
☐ kupię
☐ sprzedam
☐ poszukuję
☐ zamienię
☐ wynajmę

AUTO MOTO
☐ kupię
☐ sprzedam
☐ naprawy
☐ autoalarmy
☐ inne
☐ TOWARZYSKIE
☐ ZDROWIE
☐ ZWIERZĘTA
☐ BIZNES

ZAKUPY
☐ hurtownie
☐ sklepy

ROLNICTWO
☐ kupię
☐ sprzedam

RÓŻNE
☐ kupię
☐ sprzedam
☐ inne

» **PIELGRZYMKI** do Ziemi Świętej i Egiptu. 436-304. 17250
» **PIELGRZYMO** -wycieczki: Wilno, Częstochowa, Licheń, Katyń. 436-304. 17895
» **ROTTERDAM,** Bruksela, Rzym, Londyn, Paryż -z Białegostoku. BP Nowator, tel. 426-956, 426-336. 16045
» **ROYAL** -oferty: PBP, Orbis Forum, Gromada, Standard. 16657
» **ROYAL** -oferty: Rainbow, Holiday, Soltur, Grandtur, Kompas. 16658
» **ROYAL** -Sanatoria Druskienniki, Lipowa 19/21; 44-50-50; 42-32-71. 16661
» **WYCIECZKI** szlakiem Mickiewicza, Orzeszkowej i inne. 436-304. 17891

ZAKUPY

❒ SKLEPY

» **"AVAL"** -najsolidniejszy sprzęt antenowy, domofonowy, alarmowy. Białystok, Kozłowa 4, 517-656. 16189
» **"GEST"** garnitury, koszule. Św. Rocha (pawilon "WENUS"). 18087
» **"GEST"** smokingi, marynarki, spodnie, krawaty, dodatki, parasole. 18088
» **"SOLO"** -promocja -pilarki, wykaszarki. Zwycięstwa 47, 511-849 w. 235. 17897
» **KOMINKI** wolno stojące. Kawaleryjska (Pawilon 4), 434-067. 17401

MATERACE sprężynowe, łóżka, komody, regały sosnowe. PINEA, 183-110. 17130

» **NIEMIECKIE** izolacje fundamentów, podłóg, tarasów, dachów, 544-299. 18308
» **NIEMIECKIE** kanały odwodnieniowe ACD, pokazy, 544-299. 18306
» **PIŁY** spalinowe -raty, serwis. Zwycięstwa 47, 511-849 w. 235. 17898
» **TANIE** meble, obciąganie guzików, Malmeda 7, 436-260. 9048

❒ HURTOWNIE

» **TOREBKI,** parasolki, obuwie wszelkie. Zwycięstwa 8b, 518-449. 17917
» **PLECAKI,** tornistry, torby, teczki, Zwycięstwa 8b, 518-449. 17916
» **ATRAKCYJNE** robocze ubrania ocieplane, (0-85) 75-03-50. 18104
» **CHRYZANTEMY** tanio -hurt. Lidzbark Warmiński, tel. (08983) 30-42. 17788
» **KASETONY** styropianowe, drewnopodobne, farby. Saturna 28, 532-315. 17334
» **KUCHNIE** gazowe, elektryczne. WROZAMET, ceny producenta, 437-279. 17689
» **SKARPETY**, rajstopy, bielizna. "SKARTEX", 751-686, Fabryczna 2A. 17227
» **SORTOWANA** odzież niemiecka, (0-85)412-070, 412-004 w. 23. 18117

ZNICZE Produkcja -Sprzedaż Grajewo. Strzelców Konnych 23. Tel. (0-8672) 23-13 -wieczorem. 15109

ZDROWIE

APTEKA, Jurowiecka 10. 17955

» **GABINET** neurologiczny (czwartek), wizyty domowe. 52-43-74 (16.00). 17261
» **GINEKOLOG**, Zdzisław Gołaszewski -przyjmuje: wtorek, czwartek 16.30 -18.00, Wąska 4 (od Jagienki). Tel. dom. 322-800. 16666
» **GINEKOLOG** -Mirosław Kolada, Wąska 4 (od Jagienki), poniedziałki, środy 16.00 - 17.30, codziennie po 20.00. 761-828. 18222
» **MEDIN** -bezoperacyjne leczenie kamicy żółciowej, nerkowej, prostaty, hemoroidów. Białystok, 422-268. 16071
» **NOWOTWORY**. Chirurg -Onkolog. Tel. Warszawa, 628-16-65. 18050
» **PSYCHOTERAPIA** "INTRA", Zwierzyniecka 9A. 423-089 (15.00 -16.30). 15252
» **SOCZEWKI** kontaktowe, płyny dezynfekcyjne. Białystok, Krakowska 5, 422-268. 17577
» **STOMATOLOG** -BEZBOLEŚNIE. Dorośli, dzieci. Poleska 25, 514-866. 15946
» **USUWANIE** zmarszczek kolagenem. Białystok, "Salon Kosmetyczny", 42-74-67. 17745
» **USUWANIE** zmarszczek kolagenem. Olsztyn, "Studio Kosmetyczne", 26-71-60. 17748
» **USUWANIE** zmarszczek kolagenem. Łomża, "Gabinet Kosmetyczny", 16-67-56. 17749

ROLNICTWO

❒ KUPIĘ

» **KUPIĘ** 100 ton jęczmienia. Tel. (0-835)28-10. 18147

❒ SPRZEDAM

» **C-330** (1985), tel. (0-878)11-037, Giżycko (wieczorem). 18290
» **CIĄGNIK** 363P (1987), przyczepa wywrotka na małych kołach. Mońki, Leśna 8. 18288
» **CIĄGNIK** C-360P (1990), 180 mln. Bogusze 58, tel. 23-55, Sokółka. 18286
» **CIĄGNIK** U1222, rozsiewacz nawozów NO-35. Tel. Mrągowo 86-25. 17933
» **JUMZ** 6M, tel. 16-60-33. Łomża, lub zamienię. 18269
» **KNURY** hodowlane (WBZ). Tel. Mrągowo, 86-25. 17934

PHU "ZORZA" oferuje
ZNICZE NAGROBKOWE
PETARDY, RAKIETY, RACE
w cenach producenta
18-300 Zambrów, ul. Cmentarna 18
tel. (0-86) 71-67-21 6989

» **MASZYNY** rolnicze. 1201. Witkowski, Świdry k. Białej Piskiej. 18103

OTRĘBY pszenne "TAR". Grajewo. Tel. (0-8672) 42-04. 18128

» **PILNIE** Bizon (1989). Bożenica 3, gm. Łomża. 18107
» **PRASY** do słomy Welger -Claas. Ełk, 10-13-21. 17583
» **PRZYCZEPĘ** D-50, tel. 16-60-33. Łomża. 18270
» **SPRZEDAM** dmuchawę ogrzewczą na ropę, 410-733. 18058
» **STAR** 200, MTZ 82, C-385. (0-86) 19-11-59. 18197
» **ZETOR** 7245 (1989). (0-86)172-143 do 15.00. 18256

ZWIERZĘTA

» **KLACZ** lat 5 sprzedam, tel. 752-325. 18158
» **OWCZARKI** kaukaskie, 185-551. 18229
» **OWCZARKI** niemieckie sprzedam. Łomża, tel. 16-49-97. 17909
» **SPRZEDAM:** posokowce bawarskie. Łomża, (0-86) 16-46-47, (0-86) 185-311. 17349

RÓŻNE

❒ KUPIĘ

» **DREWNO** rozbiórkowe -dyl. Tel. 15-35-21. 18041
» **KASZARNIA** w Hajnówce prowadzi skup jęczmienia, tel. 28-10. 17780
» **SOSNĘ,** 185-160 po 20.00. 15365
» **SOSNĘ,** świerk. 188-144. 18307

ZŁOM miedzi, aluminium, inne. Tel. (0-90) 285-165. 16545

❒ SPRZEDAM

» **"WALOR"** -drzewka, krzewy owocowe. Hurt detal. Złota 5, 326-779. 17281
» **AGREGADT chłodniczy, krajalnicę, wózki paleciaki, 514-162.** 18020
» **CHRYZANTEMY,** 197-579. 18134
» **CHRYZANTEMY** - Łyski 9. 17805
» **DESKI,** krokwie, sztachety strugane, frezowane -na zamówienie, 185-160 po 20.00. 15364
» **FUTRO** z piżmaków. Tel. 524-517. 18144
» **JESION** wysezonowany, dyle 80, 100. Mońki, 16-20-62. 18076
» **KAFLE** -wyrób, sprzedaż. Hryniewicze 3B k. B-stoku, 63-26-13. 27
» **KAMERA** SONY, TV kolor, 513-411. 18232
» **KOMBAJN** trzystronny do boazerii, 612-416. 18215
» **PARKIET** -producent, 753-662. 16676
» **PIEC,** grzejniki, pompy c.o. Grajewo, (0-86) 72-70-62. 17581
» **PIEC** c.o. na trociny -1000-mkw. Hajnówka, 28-39. 17639
» **PIEC** olejowy niemiecki, nowy -tanio. (0-86) 760-230 wieczorem. 17742
» **PRASY** mimośrodowe PMS-100T, PMS-10T. /0-85/ 533-458. 16652
» **SALON** maszyn krawieckich. Nowe używane -najtaniej. Bogaty wybór. Białystok, ul. Sienkiewicza 24, tel. 435-394. 18331
» **SIŁOWNIK** hydrauliczny 126 x14 -nowy. 411-684. 18302
» **SPRZEDAM** bryczkę. Wysokie Mazowieckie. Tel. 31-13. 18030
» **SPRZEDAM** chryzantemy, Pisz, tel. /0-117/ 322-71 wieczorem, 331-26 praca. 17551
» **SPRZEDAM** gospodarstwo rolne o pow. 5,5 ha w miejscowości Zawyki Ferma nad Narwią (gmina Suraż) Tel. (0-59) 269-57. 18262
» **TANIO** pawilon plastik z wyposażeniem. Ełk, (0-87) 106-287. 18206
» **WYPOSAŻENIE** sklepu spożywczego. Grajewo, tel. (0-8672) 26-47. 18124
» **WYPOSAŻENIE** zakładu wulkanizacyjnego, 520-299 (wieczorem). 18314

ZNICZE tanio -producent. Hurt -Detal. Antoniuk Fabryczny 55, 533-007. 18252

❒ INNE

» **PRZYJMĘ** gruz, ziemię, wyrównać teren. Łomża, 166-712. 18024

TOWARZYSKIE

» **"EDEN",** tel. 0-90207176, Mikołajki, Okrężna 14a. 17810

FaRT

Finał konkursu – 189 wygranych!

Wczoraj jeszcze trzy osoby zgłosiły wygrane. Wtorek był ostatnim dniem przyjmowania zgłoszeń wygranych w „Farcie".

Przypominamy, że na odbiór nagród macie Państwo dwa tygodnie, od dnia zgłoszenia wygranej. Nagrody nie muszą być odbierane osobiście. Wydamy je każdemu, kto przy okazji pobytu w Białymstoku zgłosi się do Biura Gry z zarejestrowaną kartą konkursową. Prosimy, oczywiście w miarę Państwa możliwości, o terminowy odbiór nagród. Niebawem zaczynamy nową zabawę, gromadzimy następne fanty, a możliwości magazynowania mamy ograniczone.

Ostatnie zgłoszenia z „Fartu":
187. Dariusz Zalewski – Białystok – zabawka pluszowa
188. Jan Lutrzykowski – Kolno – kasety audio–wideo
189. Maria Giziewicz – Babki Oleckie – kasety audio–wideo

Zamykamy listę „farciarzy". Już za dwa dni otworzymy nową, żeby zapisywać na niej tych, którym szczęście przyniesie „Drugi Fart".

BIURO GRY ☎ 42-32-42 9.00 - 16.00

Już w piątek
DRUGI FaRT

Nowy konkurs pojutrze

Nasza przykładanka spodobała się Państwu. Łatwiej niż w innych konkursach można było znaleźć wygraną – bez pracochłonnego zakreślania i zdrapywania. Prostota zasad konkursu sprawiła, że padły wszystkie zaplanowane nagrody. Taką samą formę będzie miał nasz „Drugi Fart", który będzie kolejną szansą na zdobycie atrakcyjnych nagród. Główna nagroda to znów 5000 złotych gotówką, czyli 50 000 000 starych złotych. Będą też nagrody po 700, 500, i 100 nowych złotych oraz ciekawe i cenne nagrody rzeczowe: telewizory dla telewidzów, radiomagnetofony dla radiosłuchaczy, grzejniki olejowe dla zmarzniętych, ekspresy do kawy dla kawoszy, zabawki dla najmłodszych graczy i jak zwykle mnóstwo atrakcyjnego sprzętu, niezbędnego w domu.

W zakończonym „Farcie" wygrało blisko 200 osób. Tylko w naszych konkursach pada średnio aż 10 wygranych dziennie! Sprawdź swój fart!

W międzynarodowej obsadzie

750 biegaczy w III Crossie Gołdapskim

Ostatnio odbył się w Gołdapi, na trasach lasu Kumiecie, III Cross Gołdapski w ramach VI Igrzysk „Solidarności" Regionu Pojezierze. Przy zmiennej pogodzie, w czasie opadów deszczu, a czasami nawet gradu, na starcie stanęło 750 uczestników z całej Polski oraz Kaliningradu i Gusiewa.

Wszyscy startujący zregenerowali siły po biegu talerzem znakomitej grochówki. Zwycięzcy biegów głównych otrzymali nagrody finansowe po 500 złotych, a biegów młodzieżowych rzeczowe.

Największe wrażenie na licznie zgromadzonej publiczności zrobił reprezentant ZNTK Łapy **Mariusz Kamiński**, który w biegu głównym na 7 km pokonał renomowanego polskiego maratończyka Marka Adamskiego (zwycięzca półmaratonu Gusiew-Gołdap dwa tygodnie wcześniej) aż o 52 sekundy.

Przyjemne wrażenie pozostawili po sobie Rosjanie z Obwodu Kaliningradzkiego, szczególnie w biegach kobiecych.

Impreza była znakomicie zorganizowana i przeprowadzona przez miejscowych działaczy z sekretarzem Urzędu Miasta i Gminy Gołdapi, Bogusławem Antosiewiczem – przewodniczącym Komitetu Organizacyjnego – na czele.

W rejonie startu i mety można było kupić specjalistyczne obuwie do joggingu już od 20 złotych. Stoisko to cieszyło się bardzo dużym zainteresowaniem. Prowadził je były gołdapianin, znany biegacz narciarski i biatlonista, Janusz Kapel. Z sentymentu dla tego miasta stosował ceny promocyjne.

Nad całością osobiście czuwał burmistrz miasta Gołdapi – Marek Miros.

A oto zwycięzcy poszczególnych biegów.

Dziewczęta (1985 i mł.) – 1000 m: 1. Agnieszka Oberszt (SP Dubeninki), 2. Justyna Szerejko (UKS Grabowo), 3. Iwona Kowalewska (SP 3 Gołdap); **(1983-84):** 1. Aneta Świtaj (SP 1 Gołdap), 2. Eugenia Nieliuszkienowa (Gusiew), 3. Marzena Jarzębowicz (SP 1 Gołdap); **(1981-82) – 1500 m**: 1. Olga Kuczeriawaja (Kaliningrad), 2. Lidia Grygajtys (SP Żytkiejmy), 3. Jekatieryna Kurylenko (Kaliningrad); **(1977-80) – 2000 m**: 1. Swietłana Biedajewa (Kaliningrad), 2. Agnieszka Szczuka (ZSR Dowspuda), 3. Iwona Wowak (ZSR Suwałki).

Chłopcy (1985 i mł.) 1000 m: 1. Rafał Kilon (SP Żytkiejmy), 2. Marek Jarocki (SP Gąski), 3. Bartosz Paszkiewicz (SP Boćwinka); **(1983-84) – 1500 m**: 1. Paweł Kuczerepa (UKS Grabowo), 2. Paweł Skrocki (SP 2 Gołdap), 3. Damian Szeszko (SP Dubeninki); **(1981-82) – 2000 m**: 1. Piotr Banach (UKS Grabowo), 2. Paweł Krysa (SP Boćwinka), 3. Wojciech Stasiński (SP 7 Suwałki); **(1977-80) – 3000 m**: 1. Tadeusz Walendykiewicz (ZSZ Gołdap), 2. Tomasz Wawrzyn (ZSZ Olecko), 3. Andrzej Augustynowicz (LO Gołdap).

Biegi główne. Kobiety – 7 km: 1. Walentyna Kowalenko (Kaliningrad) – 29,28, 2. Ewa Ratomska (ZSZ Gołdap) – 33,17, 3. Renata Szeszko (ZSZ Gołdap) – 37,28, 4. Justyna Szeszko (ZSZ Gołdap) – 37,50.

Mężczyźni – 7 km: 1. Mariusz Kamiński (ZNTK Łapy) – 22,59, 2. Marek Adamski (AZS Olsztyn) – 23,51, 3. Mirosław Dzienisik (Dąbrowa Biał.) – 24,10, 4. Dariusz Jurewicz (EUROBUS Gołdap) – 24,37, 5. Andrzej Walicki (ZSZ Olecko) – 25,16, 6. Wiesław Olesiewicz (Białystok) – 27,26.

(LIWAN)

Na starcie biegu mężczyzn stanęło paru utalentowanych zawodników, jak Marek Adamski, Mirosław Dzienisik, były reprezentant Polski na 5 i 10 km. A wśród nich weteran w biegach długich Wiesław Olesiewicz, reprezentujący BZPOW Agros w Białymstoku. W tej doborowej stawce zajął wysokie, szóste miejsce, wyprzedzając wielu młodszych rywali. Zaimponował wszystkim ambicją i doskonałą kondycją. Udowodnił, iż w sporcie życie może trwać także po pięćdziesiątce. Po biegu zbierał liczne gratulacje.

(let)

W Łomży

Rowerzyści na start

Liceum Ogólnokształcące im. Kardynała Stefana Wyszyńskiego w Łomży, pod patronatem tygodnika „Kontakty" organizuje I Mistrzostwa Szkół Średnich Ziemi Łomżyńskiej „Bona '95". Zmagania rowerzystów odbędą się w sobotę, 28 października o godz. 11, na 6 km trasie usytuowanej na stokach Góry Królowej Bony w Starej Łomży.

Zgodnie z regulaminem każda szkoła wystawia 3–osobową reprezentację. Nagrodami rzeczowymi, dyplomami i pucharami uhonorowani zostaną najlepsi w klasyfikacji indywidualnej i drużynowej. Zgłoszenia pisemne lub telefoniczne można kierować pod adresem Liceum, ul. Sadowa 12. 18–400 Łomża, tel. 16–36–57. Nie zapomniano o najmłodszych i straszych sympatykach górskiego kolarstwa. Dla nich zorganizowane zostaną w tym samym dniu I Rowerowe Otwarte Mistrzostwa Ziemi Łomżyńskiej. Zapisy w dniu zawodów w godz. 10–10.30. W nich również nie zabraknie atrakcyjnych nagród. Jest i gratka dla kibiców. Jeżeli będą posiadali dwa zdjęcia i zdadzą egzamin z przepisów ruchu drogowego, to otrzymają bezpłatnie – kartę rowerową. A zatem masz rower – to wystartuj, koniecznie.

(SAR)

SPORT
także na str. 18.

kk

NIELSEN W FINLANDII

Trenerem piłkarskiej reprezentacji Finlandii zapewne zostanie Richard Moeller–Nielsen. 58–letni szkoleniowiec prowadzi obecnie drużynę mistrza Europy, Danii, ale jego kontrakt z duńską federacją upływa w połowie 1996 r. Moeller–Nielsen oświadczył, że zamierza ze swym zespołem obronić prymat w europejskim futbolu (w ME–96 w Anglii) i ... nie odnawiać kontraktu.

Finowie zaś rezygnują ze współpracy z obecnym trenerem reprezentacji – Jukką Ikaelaeinenem.

Poszukują jego następcy i wybór padł na Moellera–Nielsena, który powiedział, iż rozważy propozycję Finów. Ewentualnym następcą Moellera–Nielsena, jako selekcjonera reprezentacji Danii, ma zostać 52–letni Szwed Bo Johansson.

Z VIRGINII DO AMERYKAŃSKIEJ KADRY

Trenerem piłkarskiej olimpijskiej reprezentacji USA został Bruce Arena. Szkoleniowiec ten doprowadził czterokrotnie drużynę Virginia Cavaliers do akademickiego mistrzostwa kraju.

Arena zaprezentował program pracy z olimpijczykami USA. Zamierza m.in. powołać do kadry 26 zawodników, w tym uczestników MŚ–94, jak bramkarz Tony Meola, John Harkes (grał również w MŚ–90) czy Claudio Reyna.

(opr. mag)

Puchar Polski

Pierwszoligowiec za burtą

Już pierwsze mecze 1/16 finału Pucharu Polski dowiodły, że faworyci nie zawsze muszą zejść z boiska w roli zwycięzców. Do niespodzianki doszło w Bytomiu, gdzie drugoligowe Szombierki pokonały drużynę ekstraklasy Pogoń Szczecin.

Portowcy zlekceważyli niżej notowanego rywala i do wyjściowego składu nie desygnowali Adamczuka oraz Moskalewicza. Ten manewr zemścił się na Pogoni, ponieważ przegrali oni 0:1.

W innych meczach wygrali goście. Z tym, że w Legnicy szykujący się do dogrywki kibice Miedzi srodze się zawiedli, gdy dwie minuty przed końcowym gwizdkiem sędziego zwycięskiego gola dla Sokoła Pniewy zdobył Piotr Burlikowski. Była to pierwsza wygrana Bogusława Kaczmarka w roli trenera Sokoła.

We wtorek najwyższe zwycięstwo odniósł Raków Częstochowa, który w Wyszkowie rozgromił Bug 7:0. Cztery gole w tym spotkaniu zdobył Jan Spychalski.

Drugoligowa Wisła Kraków, w obecności czterech tysięcy widzów, nie dała rady pokonać lidera ekstraklasy Widzewa Łódź. Goście przeważali przez cały mecz i ich zwycięstwo było jak najbardziej zasłużone.

Pierwszego gola w oficjalnym spotkaniu strzelił Widzewowi eks–zawodnik Jagiellonii Marek Citko.

Pozostałe spotkania 1/16 finału zaplanowano na 25 bm. Wyniki wtorkowych meczów:

Wisła Kraków – **Widzew Łódź 1:3 (1:2)**. Zając (41) – Miąszkiewicz (17), Citko (43), Wyciszkiewicz (47). Widzów: 4 tys.

Miedź Legnica – **Sokół Pniewy 2:3 (0:1)**. Gałkowski (47), Trojanowski (73) – Binha (20), Bizacki (75), Burlikowski (88). Widzew: 300.

Bug Wyszków – **Raków Częstochowa 0:7 (0:4)**. Spychalski (12, 23, 42 i 88), Skrzypek (31), Mandrysz (70), Stępień (86). Widzów: 2 tys.

Szombierki Bytom – Pogoń Szczecin **1:0 (0:0).** Świstek (70). Widzów: 1000.

Petrochemia Płock – **GKS Bełchatów 0:2 (0:1).** Górski (2), Grzesiak (53). Widzów: 3 tys.

(opr. paw)

Odkładania nie będzie

Prezydium zarządu PZPN podjęło ostateczną decyzję w sprawie terminu meczu ekstraklasy piłkarskiej Widzew Łódź – Legia Warszawa, który może rozstrzygnąć losy tytułu mistrza jesieni.

Postanowiono, że Widzew spotka się z mistrzem Polski Legią Warszawa we wcześniej ustalonym terminie kalendarzowym – tj. 28 października, na własnym stadionie o godz. 16.00.

(PAP)

Liga METAXA

Pół tysiąca meczów

Największą tenisową imprezą w Białymstoku, która kończy już rozgrywki, jest indywidualna liga tenisa ziemnego METAXA – sponsorowana przez IDV Poland. W rozgrywkach, rozpoczętych w kwietniu, udział wzięło 80 zawodników i rozegrano dotąd 500 meczów. W ostatnim okresie tenisistom sprzyjała pogoda, stąd ruch na kortach TS Stanley panował wyjątkowy i nadal trwa.

A oto, jak przedstawia się czołówka w poszczególnych kategoriach: open 1. Krzysztof Kondej – 36 pkt, 2. Mirosław Chilimoniuk – 30, 3. Jan Aleksiejuk – 25; seniorzy (powyżej 45 lat): 1. Włodzimierz Kleban – 27 pkt, 2. Jan Kupisz – 14; powyżej 35 lat: 1. Mirosław Kozłowski – 75 pkt, 2. Włodzimierz Kleban – 71, 3. Zdzisław Hrynkiewicz – 70; juniorzy: 1. Krzysztof Kondej – 42 pkt, 2. Paweł Kalinowski – 39, 3. Bartłomiej Stodolny – 34; debel (open): 1. Janusz Kazberuk, Jerzy Kondej – 22 pkt, 2. Janusz Szarmach, Marek Tryburski – 15, 3. Piotr Dzikiewicz, Krzysztof Kondej – 12 pkt.

Kobiety i juniorki: 1. Wioletta Dziemianowicz – 27 pkt, 2. Barbara Rzewuska – 39, 3. Elżbieta Kondej – 22 pkt.

Najbardziej zacięte pojedynki toczą panowie powyżej 35 lat. W tej kategorii startuje 28 zawodników. W przyszłym roku zostanie podzielona na I i II ligę.

Uroczyste zakończenie tenisowej ligi, która jest nie mniej liczna od futbolowej, odbędzie się 28 października w klubie Zenit, ul. Mieszka I 16. Początek o godz. 17. Organizatorzy zapraszają wszystkich uczestników i sympatyków tej dyscypliny sportu.

(j.t.)

TELEGRAMY

● Od porażki rozpoczęła start w rozgrywanym w Holandii turnieju eliminacyjnym do Mistrzostw Europy i Świata reprezentacja Polski w piłce pięcioosobowej, ulegając debiutującemu na międzynarodowej arenie w tej odmianie futbolu Azerbejdżanowi 4:6 (3:1).

● Amerykańska policja aresztowała na terenie stoczni w Filadelfii 33–letniego Nikołaja Jasinowskiego. Został on oskarżony o „nielegalny import sterydów do USA". Wraz z Jasinowskim aresztowany został kapitan statku, który przybył z St. Petersburga z zakazanym ładunkiem, i jeden z członków załogi. Jasinowski – to były rosyjski hokeista, który po kontuzji kolana zrezygnował z uprawiania tej dyscypliny sportu i zajął się kulturystyką. Pięć lat temu wyemigrował do USA.

(opr. mag)

Franciszek Siemieniako pierwszą rakietą

Ostatnią konkurencją niezwykle bogatego tygodnia imprez sportowych z okazji 45 – lecia białostockiego AZS był turniej tenisa ziemnego. Startowało 14 zawodników. W finale prorektor Politechniki Białostockiej, dr Franciszek Siemieniako pokonał Sad Hussajna (AMB) 6:2, 6:3.

(j.t.)

Sport także na str. 17.

Po zakończeniu Piłkarskiej Ligi Weteranów

Zmiany są potrzebne

Rozmowa z Grzegorzem Szerszenowiczem, założycielem i organizatorem Ligi Weteranów.

– Dochodziły do nas sygnały, iż weterani, choć nie grają o duże stawki, walczą ostro?

– Owszem, walczymy bez sentymentów, ale przydałoby się lepsze sędziowanie. Arbiter z reguły pochodzi z miasta gospodarza zawodów i raczej swoich nie krzywdzi. Stąd też wydaje mi się, iż w sprawie obsady sędziowskiej trzeba będzie porozmawiać z OZPN w Łomży, Białymstoku i Suwałkach. Muszą to być „neutralni" arbitrzy.

– Sędziowie to chyba nie jedyny problem ligi?

– Chciałbym ponowić apel o zapewnienie opieki lekarskiej na każdych zawodach. W minionej rundzie zdarzyło się kilka groźnych kontuzji. Po boisku biegają panowie grubo po „trzydziestce", a nawet „czterdziestce". Są to ludzie nie trenujący regularnie. O kontuzję bardzo łatwo, nie wspomnę o innych zagrożeniach. Stąd lekarz jest niezbędny.

– Podobno kłopotliwi są tzw. „młodzieżowcy"...

– Formułę, która pozwoliła na wprowadzenie do gry zawodników poniżej 35 roku życia, wprowadziliśmy po to, by zapewnić we wszystkich drużynach pełną obsadę. Wiadomo przecież, że w małych miasteczkach, gdzie są zespoły weteranów, nie skrzyknie się potrzebnej liczby piłkarzy w „odpowiednim" wieku. Tymczasem doszły do mnie sygnały, iż w niektórych spotkaniach „młodzieżowcy" stanowili trzon zespołu. Taka sytuacja jest niezgodna z ideą całej ligi. Chodzi przede wszystkim o zabawę, przyjacielskie spotkanie. Nie chodzi o wynik za wszelką cenę.

– Na wiosnę kolejna edycja Ligi Piłkarskich Weteranów dobiegnie końca. Jakie są propozycje odnośnie systemu wyłonienia zwycięzcy?

– Najpierw rozegramy rundę rewanżową. Potem, kiedy w fazie zasadniczej zostanie ustalona kolejność, będziemy wyłaniać najlepszych. Jest kilka propozycji. Pierwsza, to turniej z udziałem dwóch pierwszych zespołów z każdej z grup. System, według którego zostanie rozegrany turniej jest sprawą otwartą.

Druga propozycja to bezpośrednie spotkania o kolejne miejsca między zespołami, które uplasowały się na tych samych miejscach w obu grupach. Lider grupy „Północ" zagra o pierwszą pozycję z liderem grupy "Południe". Drużyny, które zajęły drugie miejsca w grupach, rozegrają mecz o III miejsca i tak dalej.

Może ktoś nadeśle inne pomysły. Do finiszu rozgrywek jeszcze sporo czasu. Wszystkie wnioski można rozpatrzeć. Przy okazji mam prośbę do zespołów. Proszę o wypowiedzi na temat poruszonych tutaj problemów.

–Dziękuję za rozmowę.

MAREK GĄSIOROWSKI

Ps. Wszelkie sugestie pochodzące od zespołów i dotyczące Ligi Weteranów prosimy kierować na adres „Gazety Współczesnej", Białystok ul. Suraska 1.

Fuji po raz czternasty



Nasi reprezentacyjni piłkarze spisują się ostatnio słabo. To jednak nie zwalnia z obowiązku pisania o naszej drużynie narodowej. Ostatnio na księgarskich półkach pojawił się kolejny – 14 – tom „Piłkarskiej encyklopedii Fuji". Mowa w nim o historii biało – czerwonych od 1945 do 1970 roku. Jak to zwykle bywa w wypadku wszystkich wydawanych przez katowicką oficynę GiA pozycji, treść jest dokładnie udokumentowana. Stałym czytelnikom cyklu Fuji książki polecać nie trzeba. Tę książkę powinien mieć każdy kibic!

(mag)

Statystyka pana Henryka

Po raz kolejny garść statystycznych ciekawostek przysłał do naszej redakcji pan Henryk Bolesta z Bielska Podlaskiego. Oto one.

Jagiellonia w wygranym, w minioną sobotę, meczu 2:0 z Polonią zdobyła 450 bramkę w historii występów w II lidze. Strzelcem jubileuszowego gola był Marcin Danielewicz. Dotychczas jubileuszowe bramki strzelali:

50 bramka – Jan Drumski (24.10.76), **100 bramka** – Piotr Sielewonik (2.11.80), **150 bramka** – Mirosław Tiszkow (30.09.84), **200 bramka** – Andrzej Ambrożej (31.05.86), **250 bramka** – Dariusz Czykier (23.05.87), **300 bramka** – Sergiusz Sołodownikow (2.06.91), **350 bramka** – Wiktor Sokół (2.06.91), **400 bramka** – Marek Citko (7.08.94).

W najbliższym meczu Jagiellonia spotka się z Motorem Lublin po raz 11 w II lidze. Do tej pory trzy razy wygrali białostoczanie, padły dwa remisy, pięć razy lepszy był Motor. Stosunek bramek 15:8 dla Motoru.

Po raz pierwszy zespoły w rozgrywkach II ligi spotkały się 20 lat temu – 26.10.75 r. Jagiellonia przegrała u siebie 0:3.

HENRYK BOLESTA

Pogodnie. Temperatura maksymalna w dzień od 12 do 14 st., minimalna w nocy od 1 do 3 st. Wiatr słaby, okresami umiarkowany, południowy. Ciśnienie powietrza rano w Białymstoku wyniesie 1010 hPa i nie ulegnie istotnym zmianom.

Imieniny: Darii, Sambora, Wilhelminy

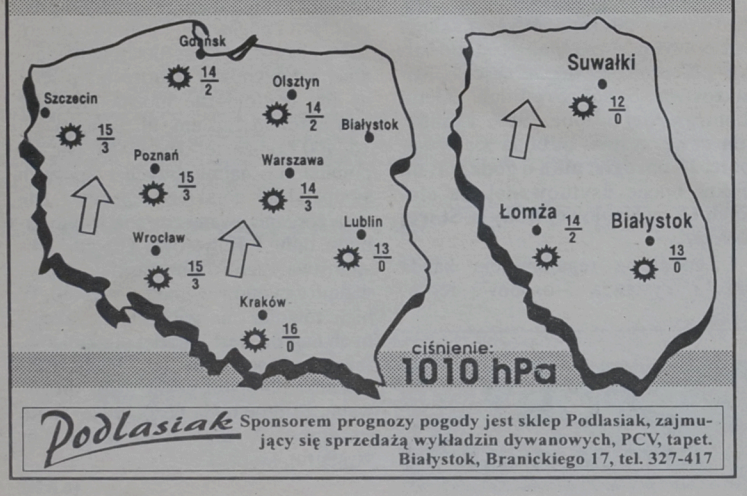

Podlasiak Sponsorem prognozy pogody jest sklep Podlasiak, zajmujący się sprzedażą wykładzin dywanowych, PCV, tapet. Białystok, Branickiego 17, tel. 327-417