Wojewódzka Biblioteka Publiczna w Białymstoku

Pierwsze sztaby wyborcze zgłaszają chęć wykupienia czasu antenowego w Telewizji – „Miliardy na reklamę" str. 2.

Komitet wyborczy L. Kaczyńskiego apeluje do „Solidarności" – „Nie popierać Wałęsy!" str. 3.

Coraz więcej osób choruje na zapalenie opon mózgowych – „Wirus wciąż atakuje" str. 3.

Policjanci zanim przystąpią do służby, muszą przejść odpowiednie szkolenie – „Najpierw tornister, potem pałka" str. 4.

GAZETA
współczesna

Nr indeksu 350133

DZIENNIK REGIONALNY • Białystok, Giżycko, Łomża, Suwałki • Nr 202 (13354) • Środa, 18.10.95 r.

ISSN - 0137-9488 Nakład 23600 egz. Cena 50 gr (5.000 zł)

Superkonkurs

FaRT

Bez drapania i skreślania.

Wygrało już 156 osób.

Szczegóły na str. 18.

Węgorzewianie nadal bez telewizji

Poszło o podział zysków

Od kilku miesięcy węgorzewianie mają bardzo zły odbiór II programu TVP i praktycznie brak telewizyjnej „Jedynki" na ekranach swoich telewizorów. Do tej sytuacji doszło w wyniku wymiany nadajnika TV w podsuwalskiej Krzemieniusze.

W ubiegłym roku węgorzewscy radni zdecydowali, iż miasto potrzebuje pilnie własnego nadajnika i, aby przyspieszyć jego realizację, jest gotowe wybudować na własny koszt maszt i odpowiedni budynek oraz przekazać je olsztyńskiemu oddziałowi Zakładu Radiotelekomunikacji i Teletransmisji, będącemu krajowym monopolistą w tego rodzaju inwestycjach. Informowaliśmy już w naszej gazecie, że pomimo tego iż już w lipcu Zarząd Miasta i Gminy Węgorzewo przystąpił do budowy masztu, którą ukończył w następnym miesiącu, ZRiT dotychczas nie dostarczył odpowiednich urządzeń nadawczych.

– Sprzęt zamówiliśmy u włoskiego producenta w lipcu, gdy upewniliśmy się, że władze Węgorzewa przystąpiły do budowy masztu – informuje Jacek Wagner, zastępca dyrektora ZRiT w Olsztynie. Warto dodać, iż podczas wrześniowej sesji Rady Miasta i Gminy Węgorzewo przedstawiciele ZRiT złożyli deklarację, iż w połowie października nadajnik zostanie na pewno uruchomiony. Tymczasem wyprodukowane we Włoszech specjalistyczne urządzenia, które kosztować będą ZRiT ponad miliard starych złotych, wyjechały do Polski dopiero 13 października. Jednak pod znakiem zapytania stoi to, czy zostaną w ogóle w Węgorzewie zainstalowane. Doszło bowiem do konfliktu pomiędzy olsztyńskim oddziałem Zakładu Radiotelekomunikacji i Teletransmisji a władzami Węgorzewa „o podział zysków" z masztu.

– Gdy przystępowaliśmy do tej inwestycji, mieliśmy wstępną umowę z miastem o bezpłatne przekazanie nam masztu – mówi J. Wagner. Faktycznie wstępną umowę spisano już w lutym tego roku i w węgorzewskim Urzędzie Miasta i Gminy można usłyszeć twierdzenie, że to Zakład Radiotelekomunikacji i Teletransmisji nalegał na pośpiech przy budowie masztu.

– Jeśli ktoś nie dotrzymał umowy co do terminu, to ja mogę sobie dzisiaj taką umowę wrzucić do kosza – mówi bez ogródek Władysław Anchim, burmistrz Węgorzewa. Nie wycofuje się jednak z zobowiązania o bezpłatnym przekazaniu masztu po to, aby emitowano z niego I i II program TVP:

– Natomiast montaż nadajników innych stacji powinien być uzgodniony z nami – uważa Władysław Anchim, sugerując, iż w przypadku „udostępniania" masztu komercyjnym stacjom telewizyjnym wszystkie dochody trafiałyby tylko do kasy ZRiT–u.

Obecnie za udostępnianie urządzeń nadawczych ZRiT pobiera od każdej stacji telewizyjnej miesięczne opłaty sięgające, jak twierdzi Jacek Wagner, w przypadku TVP 8 milionów starych złotych za jeden program. Zdaniem wicedyrektora olsztyńskiego oddziału ZRiT–u, utrzymanie masztu i zamontowanych na nim urządzeń jest bardzo kosztowne, ponieważ trzeba przeprowadzać comiesięczne specjalistyczne kontrole i konserwacje. Co cztery lata maszt musi być również malowany, co kosztuje około 200 milionów starych złotych.

– Budowa masztu kosztowała też spore pieniądze, więc dlaczego ktoś ma zarabiać na tym, co mu podarowaliśmy – ripostuje burmistrz Anchim uważając, że całą sprawę powinien rozstrzygnąć Sąd Antymonopolowy. Tymczasem wizytę w Węgorzewie zapowiedziała ekipa reporterów II programu TVP. Wydaje się jednak, że niewielu węgorzewian będzie miało możliwość obejrzenia plonu wyprawy telewizyjnych reporterów.

(k.z.)

Ekologiczna kotłownia w Dąbrowie Białostockiej

Kominy bez dymu

Wczoraj w obecności dyrektora Wydziału Ochrony Środowiska Urzędu Wojewódzkiego w Białymstoku – Aleksandra Biesiadzkiego, Wojewódzkiego Inspektora Ochrony Środowiska – Marka Kędzierzawskiego, władz gminy oraz wykonawców i mieszkańców otwarta została ekologiczna kotłownia przy Spółdzielni Mieszkaniowej w Dąbrowie Białostockiej. Jest to pierwszy tego typu obiekt na Białostocczyźnie.

– Stara kotłownia węglowa wybudowana była w latach 70. i wymagała już kapitalnego remontu – mówi prezes Spółdzielni Mieszkaniowej w Dąbrowie Białostockiej, Piotr Malesiński. **– Staliśmy przed dylematem, czy ją remontować, czy też pokusić się o gruntowną modernizację. Zdecydowaliśmy się na drugi wariant.**

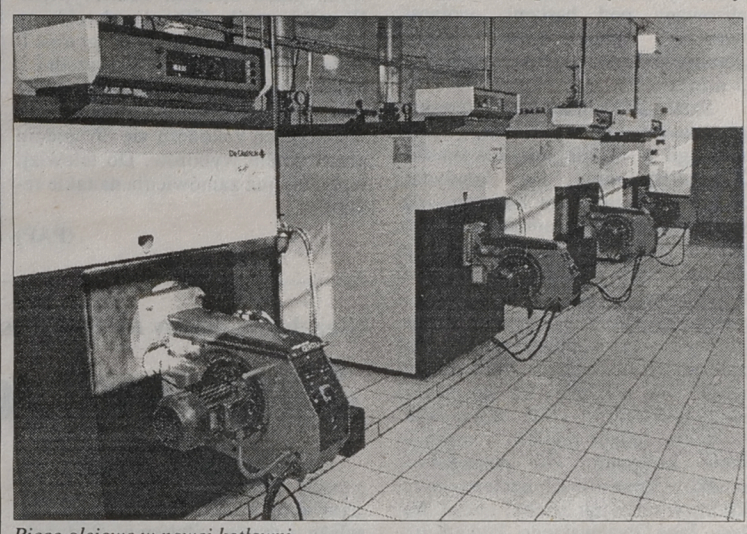

Piece olejowe w nowej kotłowni.

Ze starej kotłowni pozostały tylko mury. Po remoncie i zaadaptowaniu budynku, zainstalowano 4 kotły olejowe wraz z palnikami oraz nowy układ technologiczny i paliwowy. Ich praca sterowana jest automatycznie i wymaga tylko doraźnego nadzoru. Paliwo (olej) przechowywane jest w 3 specjalnych zbiornikach o łącznej pojemności 96 tys. litrów. Ilość ta wystarcza na pełne 2 zimowe miesiące.

Modernizację kotłowni rozpoczęto w maju br. W drugiej połowie sierpnia nastąpiło jej uruchomienie. Potem prowadzone już były tylko prace wykończeniowe – elewacja, posadzki, izolacja itp. Z kotłowni dostarczane jest ciepło do 15 bloków, tj. ok. 700 mieszkań.

Całkowity koszt inwestycji wyniósł 9 mld starych zł. Część środków finansowych zgromadziła spółdzielnia, pozostałe – z kredytu z Funduszy Ochrony Środowiska i Gospodarki Wodnej – Wojewódzkiego (2 mld starych zł) i Narodowego (1,5 mld starych zł).

Kotłownia w Dąbrowie Białostockiej jest obecnie obiektem przyjaznym środowisku, nowoczesnym, spełniającym wszystkie europejskie normy emisji zanieczyszczeń. Zamiana opału z węgla na olej wpłynie na ograniczenie dotychczasowej emisji do atmosfery dwutlenku siarki o 80 proc., tlenku węgla o ok. 99 proc. i pyłów o ok. 90 proc.

– Jest to pierwsza na Białostocczyźnie ekologiczna kotłownia – powiedział wczoraj A. Biesiadzki. **– Chcielibyśmy jak najczęściej otwierać takie obiekty. Słowa podziękowania należą się wszystkim, którzy podjęli trud i doprowadzili do zakończenia budowy.**

(bs)

Fot. M. Kość

Prokuratura zamierza oskarżyć 14 osób, które naraziły Skarb Państwa na straty przekraczające 900 tys. zł

Kosmetyczne przekręty

– Jeszcze w tym miesiącu zostanie skierowany do sądu akt oskarżenia przeciwko 14 osobom podejrzanym o oszustwa celne związane z handlem kosmetykami – poinformowała wczoraj Małgorzata Gasińska–Werpachowska, p.o. rzecznika prasowego Prokuratury Wojewódzkiej.

Głównemu z podejrzanych – Janowi K. – prokurator zarzuca narażenie Skarbu Państwa na straty przekraczajace 900 tys. zł (9 miliardów starych).

Sprawa dotyczy kosmetyków importowanych z angielskiej firmy do Polski, a także do odbiorców w Grodnie i Druskiennikach.

Prowadził ją Wydział ds. Przestępstw Gospodarczych Komendy Wojewódzkiej Policji w Białymstoku. Pierwszy nielegalny rozładunek policjanci odkryli w rejonie miejscowości Porosły koło Białegostoku w dniu 1 października 1993 roku. Wówczas zabezpieczyli 3 faktury wystawione dla firm z Druskiennik i Grodna. Okazało się zresztą, że wszystkie sfałszowane. Nielegalny rozładunek kosmetyków, znajdujących się w poszczególnych transportach był – jak się okazało – kolejnym etapem przestępstwa, które zaczęło się od machinacji przy odprawach celnych.

Ciąg dalszy na str. 2.

Nasza dziennikarka telefonuje z Belgradu

Odwiedzimy uchodźców

Konwój Polskiej Akcji Humanitarnej, kierowany przez Janinę Ochojską, dotarł do Belgradu w nocy z poniedziałku na wtorek. Będziemy tutaj przez trzy dni, w czasie których odwiedzimy obozy dla uchodźców i dowieziemy dary do belgradzkich szpitali.

Przebyliśmy trasę ponad 1200 km. Cały czas bardzo dobrze spisuje się ciężarówka Browaru Dojlidy, wraz z dwoma jej kierowcami. Wiezie dary białostockich firm, o których pisaliśmy wcześniej. Konwojowi towarzyszy trzech dziennikarzy – z „Życia Warszawy", „Expressu„ i „Gazety Współczesnej". Pomimo panującej w Belgradzie w miarę spokojnej sytuacji (nikt nie mówi o wojnie, ponieważ jej tu nie ma), wyczuwa się atmosferę zdenerwowania. Przez ostatnie dwa dni w mieście trwały demonstracje robotników. Na ulicę wyszli ludzie, którzy nie mają pracy.

Do Belgradu przyjedzie niebawem Władimir Żirinowski. Opinie mieszkańców na ten temat są różne. My najbardziej przeżywamy czekające nas wizyty w obozach dla serbskich uchodźców, których w Belgradzie i okolicach jest ponad 250 tysięcy. Następne relacje będą właśnie stamtąd.

A. SUCHOWIERSKA

●

Konwój Polskiej Akcji Humanitarnej do Belgradu, w którym uczestniczy dziennikarka naszej gazety, na drogę otrzymał żywność z kilku zakładów z Białegostoku i Moniek. Uczestnicy konwoju, którzy wyruszyli w sobotę z Placu Bankowego w Warszawie, dziękują kierownictwu Marketu ABC, Zakładowi Garmażeryjnemu „Medyk", Zakładowi Produkcyjno–Handlowemu DIK–DAK, pani Ryszardzie Bibułowicz – właścicielce Zakładu Cukierniczego w Białymstoku i Przedsiębiorstwu Produkcyjno–Handlowemu REV–MOD w Mońkach.

O przyjętej przez Sejm nowej ustawie wprowadzającej sześciostopniową skalę podatku dochodowego na rok przyszły piszemy w dodatku „Info–Biznes" na str. 5. W tekście „Skalą w przedsiębiorczych" prezentujemy zyski i straty jakie poniosą podatnicy w przypadku akceptacji przez Senat i prezydenta nowelizacji ustawy o podatku dochodowym od osób fizycznych.

Łomżyńska Fabryka Mebli po prywatyzacji

Bankrut staje na nogi

Prezes Zarządu Łomżyńskiej Fabryki Mebli sp. z o.o., Bolesław Zawadzki, odrzuca obiegową opinię, jakoby jego brat kupił zakład „za cenę M–2". – Rzeczywista cena wynosi 30,3 mld st. zł – twierdzi. Jego zdaniem nabywca przepłacił ok. 3 mld st. zł z powodu zwłoki w sfinalizowaniu transakcji.

Wojewoda łomżyński sprywatyzował fabrykę w maju br. metodą tzw. szybkiej sprzedaży. Wynegocjowana cena sprzedaży opiewała na kwotę 300 mln st. zł. Warunkiem zawarcia transakcji było przejęcie przez nabywcę długów w wysokości 30 mld st. zł.

- Umawiając się z UW mieliśmy zapewnienie, że w okresie likwidacji firmy w celu prywatyzacji zadłużenie nie zwiększy się – mówi B. Zawadzki. **– Tymczasem od marca do maja wzrosło o ok. 3 mld st. zł.**

Ciąg dalszy na str. 2.

jk

SPOTKANIE U PAPIEŻA

Jan Paweł II zainaugurował wczoraj w Watykanie spotkanie biskupów byłej Jugosławii, którzy będą radzić wraz z Ojcem Świętym nad sytuacją i przyszłością Kościoła w tym regionie, a zwłaszcza w Bośni. Uczestniczą w nim duchowni katoliccy z Bośni i Hercegowiny, Chorwacji, Słowenii, nowej Jugosławii oraz z Macedonii. 22 biskupów będzie zastanawiać się również nad tym, w jaki sposób Kościół może przyczynić się do „duchowej i materialnej odbudowy" regionu po 4 latach wojny domowej.

BEZ POROZUMIENIA

Moskiewskie spotkanie Grupy Kontaktowej ds. Bośni nie zbliżyło stanowisk Rosji i NATO w sprawie struktury dowództwa kontyngentu sił międzynarodowych, które mają być skierowane do Bośni po podpisaniu porozumienia pokojowego. Richard Holbrooke powiedział, że Stany Zjednoczone nie mogą zgodzić się na dowodzenie siłami międzynarodowymi na przemian przez generałów rosyjskich i NATO–owskich, co proponuje Kreml.

NIE SŁUCHA KONKURENTÓW

„Bałam się bardzo pierwszego etapu. Wiedziałam, że jeśli będę miała najdrobniejsze choćby potknięcie, to stracone jest już wszystko" – oznajmiła jedyna Polka w finale XIII Konkursu, Magdalena Lisak. „Nie słucham pozostałych kandydatów" – powiedziała. Stwierdziła też, że nie obawia się gry z orkiestrą w turze finałowej. „Ciężar wykonawstwa jest rozłożony wtedy na wielu muzyków" – zaznaczyła panna Magdalena.

WYBORCZY OPTYMIZM

O 7 proc. (do 34 proc.) zwiększyła się liczba osób twierdzących, że sytuacja w kraju zmierza w dobrym kierunku, a o 8 proc. (do 45 proc.) zmalała liczba głoszących przeciwną opinię – wynika z ankiety przeprowadzonej przez Centrum Badania Opinii Społecznej. Zdaniem CBOS–u, oznacza to m.in., że trwająca kampania wyborcza jest postrzegana pozytywnie. Badanie wykonano w dniach 6–10 bm. na reprezentatywnej, 1126–osobowej, losowej próbie dorosłych mieszkańców Polski.

CHCĄ TRZY RAZY WIĘCEJ

Sprawy płacowe oraz spór wokół zasad zatrudniania są głównymi przyczynami strajku, rozpoczętego o północy z poniedziałku na wtorek w Śląskiej DOKP. Przerwany został ruch towarowy na tym terenie. Na czwartek zapowiedziano eskalację strajku i objęcie nim ruchu pasażerskiego.

Śląska DOKP ma zastrzeżenia co do ustaleń negocjacji płacowych z 4 października br. Porozumienie gwarantowało podwyżkę w wysokości 56 zł na osobę, tymczasem kolejarze ze Śląska zażądali podwyżki trzy razy wyższej.

Jeszcze wczoraj miały być wznowione rozmowy pomiędzy Śląską DOKP a strajkującymi.

(PAP)

Wyrazy szczerego współczucia

TERESIE OSTROWSKIEJ

z powodu śmierci

MATKI

składają:
Rada Pedagogiczna
pracownicy i uczniowie
Szkoły Podstawowej nr 2
im. ks. J. Twardowskiego
w Białymstoku

Sztaby wyborcze deklarują chęć wykupienia czasu antenowego dla prezentacji swoich kandydatów w telewizji

Miliardy na reklamę

Sztaby wyborcze Hanny Gronkiewicz–Waltz, Janusza Korwina–Mikke i Leszka Bubla są zdecydowane na kupowanie w telewizji w ramach kampanii wyborczej czasu na emisję reklam wyborczych. Pozostali kandydaci rozważają taką możliwość.

Sztab Gronkiewicz–Waltz ma zamiar emitować dwa 30–sekundowe materiały reklamowe w telewizji publicznej i PolSat. Przeznaczy na to 1–2 mld zł. Sztab Bubla chce wydać na reklamę 4–5 mld zł – poinformował Krzysztof Drozd, członek Zarządu Forum Walki z Bezprawiem. W emisjach o długości ok. 1 minuty znajdą się przede wszystkim „przykłady łamania prawa w Polsce wraz z wymienianiem nazwisk osób na wysokich stanowiskach". Kilkusekundowy materiał reklamowy Korwina–Mikke zostanie zrealizowany pod hasłami „wolność, własność, sprawiedliwość". Sztab planuje przeznaczyć na emisję ok. 3 mld zł.

Sztab Aleksandra Kwaśniewskiego rozważa kupowanie czasu reklamowego w drugiej turze wyborów. Zakwalifikowanie się kandydata SLD do tej tury jest bowiem, zdaniem Zbigniewa Siemiątkowskiego, prawie pewne. Sztab Andrzeja Leppera uzależnia przeprowadzenie akcji reklamowej od pozycji kandydata w sondażach. Sztab Waldemara Pawlaka będzie zaś kupował reklamy „w zależności od potrzeb merytorycznych". Nie wyklucza też stosowania akcji reklamowej sztab Marka Markiewicza, jednak dopiero w ostatniej fazie kampanii. Od posiadanych środków finansowych uzależniają reklamę w telewizji sztaby: Lecha Wałęsy, Jana Olszewskiego, Jacka Kuronia, Jana Pietrzaka, Bogdana Pawłowskiego, Lecha Kaczyńskiego i Kazimierza Piotrowicza.

Nie będzie kupował czasu w telewizji sztab Tadeusza Koźluka. Zdaniem rzecznika prasowego sztabu, Janusza Dembińskiego, pozycja Koźluka w sondażach jest dobra, a ilość bezpłatnego czasu antenowego jest wystarczająca, aby „wiele powiedzieć". Sztab Leszka Moczulskiego nie będzie kupował reklam w telewizji publicznej, bo za niewłaściwe uważa, że zarabia ona na wyborach, a kandydaci nie mają równych szans. Sztab nie wyklucza natomiast, w zależności od środków, kupowania czasu w telewizji PolSat. Reklamy płatnej nie będzie też stosował sztab Tadeusza Zielińskiego.

Telewizja publiczna, obok bezpłatnego prezentowania kandydatów, sprzedaje czas na emisję haseł związanych z kampanią wyborczą, które są nadawane w pasmach reklamowych przed blokiem komercyjnym. W październiku 30 sekund reklamy wyborczej w pierwszym programie o godz. 19.50, w dzień powszedni i święta kosztuje 50 tys. nowych zł i 22 proc. VAT. Emisje płatnych audycji wyborczych zakończą się 36 godzin przed dniem wyborów. Do telewizji wpłynęły już zamówienia na takie reklamy.

(PAP)

Kosmetyczne przekręty

C.d. ze str. 1.

Z materiałów zgromadzonych przez prokuraturę wynika, że producent przeważnie wystawiał 2 faktury na jedną partię wysyłanych kosmetyków. Obie zawierały tę samą ilość i rodzaj kosmetyków, ale różne wartości. Pierwsza faktura obejmowała koszt surowca, a druga koszt produkcji i stanowiła – jak ustaliła prokuratura – kontynuację pierwszej. Rzeczywistą wartość kosmetyków stanowiła suma obu faktur i taka była też kwota opłacana przez kupującego.

Tymczasem handlujący kosmetykami przedstawiali organom celnym przy odprawie tylko jedną fakturę i od niej naliczane było cło i podatek obrotowy graniczny. W ten sposób wartość celna towaru ulegała obniżeniu o blisko 1/3.

Łącznie podejrzani dokonali 33 zaniżeń wartości celnej kosmetyków i 22 nielegalnych rozładunków. Będą odpowiadać zarówno za naruszenie przepisów karno-skarbowych jak i artykułów kodeksu karnego, zwłaszcza tych dotyczących fałszowania dokumentów i posługiwania się nimi.

(RAF)

Bankrut staje na nogi

C.d. ze str. 1.

Właścicielem 100 proc. udziałów jest zamieszkały w Anglii Jan Zawadzki. Obaj bracia znali łomżyński zakład od 4 lat, lokując w nim kolejne zamówienia na wykonanie mebli, które były eksportowane do Anglii.

- Właściwie to dzięki naszym zamówieniom fabryka nie upadła. Nie mieli środków obrotowych, to my dawaliśmy im pieniądze na produkcję – twierdzi B. Zawadzki.

W ubiegłym roku sytuacja fabryki była tak zła, że dawanie jej pieniędzy na realizację kolejnych zleceń stało się zbyt ryzykowne. Jan Zawadzki podjął decyzję o jej przejęciu.

W okresie maj–wrzesień br. sprywatyzowany zakład osiągnął wartość sprzedaży trzykrotnie większą, niż w całym roku 1994. Zwiększono zatrudnienie z 220 do ok. 300 osób. Wskaźnik rentowności w tym okresie wyniósł 9,6 proc. W tych dniach załoga otrzymała pierwszą podwyżkę (o 20 proc.).

Jak informuje B. Zawadzki, na obsługę długu przeznaczono 3,5 mld st. zł. Główna część zadłużenia spłacona zostanie do końca przyszłego roku. Wówczas będzie można rozszerzyć zakres inwestycji. Zakład wymaga gruntownej modernizacji. Prace rozpoczęto od budowy własnej ciepłowni, która zacznie funkcjonować już w listopadzie. Pozwoli to na rezygnację z dostaw drogiej energii z ŁZPB „Narew". Jeszcze w tym roku planowany jest też zakup urządzeń, m.in. linii do obróbki drewna, za 500 tys. DM.

95 proc. produkcji trafia za granicę. Na brak zamówień zakład nie narzeka, gdyż właściciel ma mocną pozycję na rynku angielskim. Z powodu braku możliwości wykonawczych w okresie letnim część zamówienia ulokowano w fabryce białostockiej.

Utrzymanie produkcji na wysokich obrotach wymaga posiadania bez przerwy wolnych środków obrotowych rzędu 1 mld st. zł. Jak przyznaje prezes, jest to trudne zadanie i czasami pojawiają się kłopoty.

(MK)

Filia Międzynarodowej Szkoły Bankowości i Finansów w Białymstoku

Szansa nie tylko dla bankowców

Sympozjum na temat „Problemy polskiego prawa bankowego" rozpoczęła wczoraj działalność Filia Międzynarodowej Szkoły Bankowości i Finansów w Białymstoku.

Szkoła – powstała w 1991 roku – jest najstarszą i największą instytucją doskonalącą profesjonalne umiejętności pracowników banków i instytucji finansowych. Jej założycielami są Narodowy Bank Polski i francuskie Centre de Formation de la Profession z Banacaire. Siedzibą szkoły są Katowice. Oddziały funkcjonują już w Warszawie i Bydgoszczy, spółki w Rzeszowie i Lublinie, filia w Białymstoku.

Oferta białostockiej filii zawiera propozycję kilkunastu szkoleń, wybranych spośród 120 propozycji całej Szkoły. Ponadto w Białymstoku rozpoczął się nabór na Studium Bankowe I i II stopnia.

Filia korzysta z gościnnych pomieszczeń Banku Wschodniego w Białymstoku.

(g)

Niezależne gazety na Białorusi ponownie wychodzą

Aleksandrze, nie bój się

Po kilkudniowej przerwie, we wtorek ukazał się kolejny numer „Narodnej Woli" – białoruskiej, niezależnej gazety codziennej. Redakcje dwu innych niezależnych tytułów: „Biełaruskiej Dziełowej Gazety" oraz „Imia" również zapowiadają, iż kolejne wydania dotrą do czytelników w tym tygodniu.

Wszystkie trzy gazety pojawiają się na rynku mimo nieprzerwanego stwarzania im trudności wydawniczych. Kłopoty pojawiły się pod koniec ub. tygodnia. Z „Narodną Wolą" zerwał bez uprzedzenia umowę podległy prezydentowi „Dom Prasy", powołując się na decyzję szefa wydziału informacji administracji prezydenckiej, Władimira Zamietalina. Z dwoma pozostałymi gazetami podobnie postąpiły zakłady poligraficzne w Homlu, które dostrzegły pilną potrzebę przeprowadzenia remontu w fabryce.

Gazety nie mogły drukować w innym obwodzie, bo – jak się okazało – władze wszystkich obwodów zostały zobowiązane przez Zamietalina, by stosowne umowy były uzgodniane z jego wydziałem. W tej sytuacji dwa prześladowane tytuły znalazły drukarnię w Wilnie. Wydrukowane tam nakłady są już na Białorusi. Natomiast „Narodna Wola" wydrukowana została w mińskich zakładach poligraficznych „Czerwona Gwiazdka". Redakcja ma nadzieję, że jest to rozwiązanie czasowe. We wtorkowym numerze zwraca się w tej sprawie do prezydenta Aleksandra Łukaszenki, wyrażając przekonanie, iż wybawi on ją z kłopotów: „Nie bójcie się, Aleksandrze Grigorowiczu szczerej, otwartej i kąsającej prasy. Bójcie się pochlebców" – czytamy w gazecie.

(PAP)

Trwają poszukiwania sprawcy zamachu

Eksplozja urywała stopy

Co najmniej 30 osób zostało rannych w zamachu bombowym, do którego doszło wczoraj tuż po godzinie 7.00 czasu warszawskiego na stacji Musee D'Orsay w paryskim metrze RER.

Stalowa butla gazowa, użyta do zamachu była wypełniona gwoździami, mutrami i kawałkami żelaza. W ten sposób butla zamieniona została w swoistą bombę odłamkową. Położona na podłodze wagonu, spowodowała rany i obrażenia dolnych kończyn u wielu pasażerów. Według relacji jednego z lekarzy, który opatrywał rannych, eksplozja urwała stopy kilku pasażerom.

Policja przesłuchuje osobnika o wyglądzie arabskim, który na kilkanaście sekund przed odjazdem pociągu metra ze stacji, wybiegł z wagonu pozostawiając tam tajemniczy pakunek. Na razie jest on przesłuchiwany jako świadek a nie jako uczestnik zamachu.

(PAP)

Świadectwa do nabycia

Świadectwa udziałowe Narodowych Funduszy Inwestycyjnych będzie można nabywać od 22 listopada br. – postanowiła wczoraj Rada Ministrów. Minister przekształceń własnościowych, Wiesław Kaczmarek powiedział, że nie podjęto jeszcze ostatecznej decyzji co do wysokości opłaty manipulacyjnej za świadectwo, ale większość resortów jest za kwotą 20 zł.

(PAP)

EKSPRESEM

● Wczoraj o godz. 11.30 na skrzyżowaniu dróg Siedlce - Zambrów - Małkinia - Nur kierujący wartburgiem wymusił pierwszeństwo na samochodzie ciężarowym marki Jelcz. W wyniku zderzenia pasażerkę wartburga odwieziono do szpitala w Ciechanowcu, gdzie, po udzieleniu pomocy, zwolniono ją do domu.

● Niecałą godzinę cieszył się wczoraj pewien złodziej skradzioną w Łomży Toyotą Carolla. Policjanci, w wyniku sprawnie przeprowadzonej akcji, złapali go w Ostrowii Mazowieckiej.

● Sokólscy policjanci zatrzymali wczoraj 18 - letniego mieszkańca Sokółki, który przy pomocy noża usiłował wymusić pieniądze. Jego ofiarą był 16-letni chłopiec.

● W nocy z poniedziałku na wtorek okradziono dwie przyczepy kempingowe (przerobione ma punkty gastronomiczne) na bazarze przy ul. Sejneńskiej w Suwałkach. Złodzieje weszli przez włazy dachowe i zabrali m.in. drobne pieniądze, 10 kurczaków, 5 udek kurczęcych i kuchenkę mikrofalową. Straty oszacowano na 700 zł.

● Mniej więcej w tym samym czasie złodzieje włamali się do baru w Ostróżanach (gm. Drohiczyn). Skradli m.in. alkohol i papierosy o wartości 3 tys. zł.

● W nocy z 16/17 października policjanci złapali w Bielsku Podlaskim na gorącym uczynku 18-letniego młodzieńca, włamującego się do poloneza.

● Tej samej nocy z pastwiska w miejscowości Poddubówek (gm. Wychodne) skradziono dwa cielaki. Niedaleko od pastwiska złodzieje zabili zwierzęta i zabrali mięso ze sobą. Właściciel oszacował stratę na tysiąc zł.

(MN)

Od kilku dni wpłacając pieniądze na różne konta wypełniamy mniej skomplikowane druki

Czwarty do kosza

W połowie lutego bieżącego roku Narodowy Bank Polski zażyczył sobie, żeby druki wpłat na konta, opłat za czynsze, prąd itp. składały się z 4 odcinków. Od niedawna Bank zrezygnował z tego wymogu.

Czteroodcinkowe druki sprawiały sporo kłopotu klientom. Pół biedy, jeżeli ktoś regulował jedną należność. Przy kilku, czas tracony na realizowanie biurokratycznych wymogów NBP stawał się istotny.

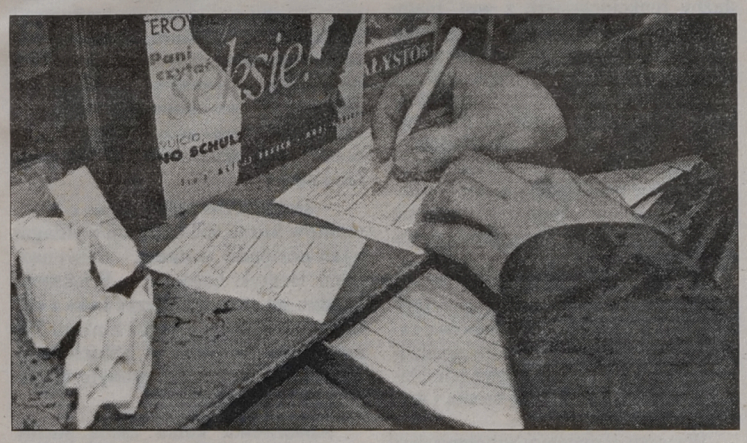

To zaś, że czas był rzeczywiście niepotrzebnie tracony – poświadcza najnowsza decyzja NBP. Okazuje się, że druki można wypełniać jak się chce – w trzech lub czterech odcinkach.

– Jest to próba wyjścia z honorem z mało rozsądnej decyzji – usłyszeliśmy od jednego z klientów poczty, który – co zrozumiałe – wypełniał druk trzyodcinkowy. **Miast przyznać się do błędu, NBP wprowadza jakieś fakultatywne (trzy – czteroodcinkowe) rozwiązania.**

Początek zaś całej historii wziął się z bezprawnej decyzji – o jej bezprawiu niżej – NBP. Jego szefowie zażyczli sobie czwartego odcinka 16 lutego, bo był im potrzebny do dokumentowania operacji międzybankowych. Zażyczli sobie czwartego odcinka, w sytuacji, gdy przepisy jasno mówiły, że do dokumentowania tych operacji wystarcza zbiorcze zestawienie dowodów księgowych sporządzanych przez banki. Przy zbiorczych zestawieniach żadne dodatkowe odcinki nie są potrzebne. NBP uznał jednak, że są potrzebne, a ludziska pisali, wściekali się i złorzeczyli – najczęściej Bogu ducha winnej poczcie. Nadmniar formalności rzadko kogo cieszy.

NBP, rad nie rad, zrezygnował w końcu z utrudniania życia klientom. Od kilku dni wystarczy wypełniać druki trzyodcinkowe. Chociaż różnych formularzy w czterech odcinkach nadrukowano już co nie miara. Mamy nadzieję dowiedzieć się w NBP – kto za to zapłaci? (g)

Fot. A. Zgiet

Wyższe kary za wykroczenia drogowe

Mandat w cenie

Od 19 listopada policjanci będą mogli karać kierowców, łamiących przepisy ruchu drogowego, mandatami o wysokości od 5 do 500 zł. Podwyższenie kar spowodowane jest inflacją oraz wzrastającą ciągle liczbą kolizji i wypadków drogowych.

Wprowadzenie wyższych kar wiąże się również z nowelizacją kodeksu drogowego. Biuro Ruchu Drogowego Komendy Głównej Policji potraktowało problem bezpieczeństwa na drogach całościowo. Zdaniem policjantów sama zmiana przepisów niewiele pomoże, trzeba również skutecznie egzekwować ich respektowanie. Najwyższy dotychczas mandat – 50 zł – nie jest dotkliwy dla wielu właścicieli drogich, zachodnich samochodów.

– Najwyższe kary będą płacili kierowcy nieprawidłowo wyprzedzający na przejściach dla pieszych, wymuszający pierwszeństwo przejazdu, przejeżdżający przez skrzyżowanie na czerwonym świetle – powiedział nakom. Mikołaj Kotelczuk, zastępca naczelnika Wydziału Ruchu Drogowego Komendy Rejonowej Policji w Białymstoku. **– Jednym słowem ci, którzy stworzą duże zagrożenie w ruchu drogowym.**

Na razie nic nie wiadomo na temat, czy będzie obowiązywać taryfikacja kar. W tej chwili taryfikacja obowiązuje jedynie w stosowaniu punktów karnych. Wysokość mandatu zależy wyłącznie od policjanta, który wykroczenie zauważył, czy był na miejscu kolizji drogowej. W zależności od okoliczności, w jakich wykroczenie zostało popełnione, kara może być niższa lub wyższa. Inaczej traktowany jest kierowca, który przejechał skrzyżowanie na czerwonym świetle późnym wieczorem, kiedy ulice są puste, inaczej ten, który zrobił to w godzinach szczytu.

– Kierowca, który nie zgadza się z decyzją policjanta, może odmowić przyjecia mandatu – powiedział podin. Krzysztof Kasprzak, rzecznik prasowy Komendy Wojewódzkiej Policji w Białymstoku. **– Wtedy o tym, kto ma rację orzeknie Kolegium do spraw Wykroczeń. Może również złożyć skargę na funkcjonariusza, który ukarał go mandatem, jeśli uważa, że zrobił to bezpodstawnie.**

Wprowadzenie wysokich kar na pewno wpłynie na liczbę skarg dotyczących mandatowania. Do tej pory wysokość przeciętnego mandatu oscylowała w granicach 20 zł. Większość kierowców nie uważała tej sumy za wygórowaną. Po 19 listopada jedno czy dwumilionowy mandat, pomimo że nie będzie najwyższą karą, dla wielu stanie się zbyt dużym wydatkiem. (jg)

Trzeba jeszcze długo czekać

Dom samotnych niewidomych

Tylko w Białymstoku mieszka kilkanaście niewidomych osób, wymagających stałej opieki. Pomagają im co prawda siostry PCK, ale jest to opieka niewystarczająca. Zarząd Okręgowy Polskiego Związku Niewidomych w Białymstoku marzy o wybudowaniu domu dla samotnych niewidomych w starszym wieku.

Teren pod budowę – za symboliczną sumę – zgodził się odstąpić Urząd Gminy w Supraślu. Działka ma 2 ha i mieści się w pobliżu supraskiego Domu Dziecka. Pieniądze na budowę obiecała Fundacja Pojednanie. Szacuje się, że będzie potrzebnych około 150 mld starych zł.

– W tym roku Fundacja nie ma pieniędzy, być może będą one w przyszłym roku – mówi Adam Laskowski, kierownik Zarządu Okręgowego Polskiego Związku Niewidomych w Białymstoku.

Polski Związek Niewidomych ma tylko cztery domy dla swoich członków w Ustroniu Morskim i Górskim, Ciechocinku i Muszynie. W największym mieszka 180 osób. W Supraślu, o ile dom by powstał, zamieszkałoby stu samotnych niewidomych, przede wszystkim w starszym wieku. Planuje się, że w placówce byłyby pokoje 1-2–osobowe, z łazienkami.

Problem samotnych niewidomych jest w naszym regionie bardzo pilny. Obecnie tylko w województwach białostockim i łomżyńskim mieszka około 2.300 niewidomych. Niewykluczone, że w najbliższym czasie Zarządowi Okręgowemu PZN w Białymstoku, ze względu na obniżenie kosztów administracyjnych, będzie także podlegało woj. suwalskie. Niewidomych będzie więc jeszcze więcej. Bardzo niepokojący jest zwłaszcza wzrost liczby niewidomych dzieci i młodzieży. Praktycznie co miesiąc Związek przyjmuje jakieś dziecko.

MN

Komitet Wyborczy L. Kaczyńskiego w Suwałkach apeluje do „Solidarności"

Nie popierać Wałęsy!

Komitet Wyborczy Lecha Kaczyńskiego w Suwałkach apeluje do Komisji Krajowej NSZZ „Solidarność" o poparcie tego polityka w zbliżających się wyborach prezydenckich. W piśmie nie pada nazwisko Lecha Wałęsy, lecz to jego wygrana groziłaby „powrotem dawnych układów wewnętrznych i zewnętrznych".

– Rzeczywiście, mamy na myśli aktualnego prezydenta – nie zaprzeczali członkowie komitetu podczas zwołanej w poniedziałek po południu konferencji prasowej.

Suwalski komitet L. Kaczyńskiego liczy ok. 100 osób. W jego składzie znalazło się kilku członków Zarządu Regionu „Pojezierze" NSZZ „Solidarność", m.in. wiceprzewodniczący Jerzy Gryszkiewicz, Romuald Łanczkowski, Jan Warakomski.

Wcześniej ZR postanowił poprzeć Lecha Wałęsę.

– To, że kilka osób ma nieco inne poglądy polityczne, wcale nie świadczy o rozłamie – uważa Dariusz Ciszewski, przewodniczący „Pojezierza".

Zwolennicy Kaczyńskiego twierdzą, że decyzja o opowiedzeniu się za Wałęsą zapadła arbitralnie. Chcą, aby Komisja Krajowa naprawiła błąd. Oceniają L. Kaczyńskiego, jako „polityka kompetentnego, wiarygodnego, dobrze przygotowanego do budowy Nowego Państwa i Nowego Porządku", który stwarza szanse „na realizacje celów wielkiego ruchu „Solidarności".

Wojewódzki Komitet Wyborczy Lecha Kaczyńskiego, którego przewodniczącym jest Jarosław Zieliński, były kurator oświaty w Suwałkach, wydał również oświadczenie, zawierające zarzut, że przy powoływaniu Obwodowych Komisji Wyborczych w Suwałkach faworyzowano reprezentantów SLD, kosztem przedstawicieli centroprawicy. (yes)

Nowe przypadki zachorowań na zapalenie opon mózgowo–rdzeniowych

Wirus wciąż atakuje

W województwie białostockim coraz więcej osób choruje na zapalenie opon mózgowo–rdzeniowych. W sanepidzie uspokajają, że o epidemii to raczej nie ma mowy, chociaż problemu nie można bagatelizować. Tym bardziej, że przypadki zachorowań odnotowano również w Suwalskiem.

W Białostockiem od początku rozprzestrzeniania się infekcji (tzn. od sierpnia) zachorowały w sumie 32 osoby, najwięcej – bo osiemnaście – w okolicach Tykocina. W ostatnich dniach, 13 października, odnotowano nowe przypadki w Knyszynie, gdzie zapalenie opon mózgowo–rdzeniowych rozpoznano u pięciu osób, oraz w Białymstoku (11 października) i Hajnówce (14 października).

– Na pewno jeszcze przez jakiś czas będą zdarzały się pojedyncze przypadki zachorowań powodowane enterowirusami – mówi Anna Głowacka, kierownik Oddziału Zapobiegania i Zwalczania Chorób Zakaźnych w wojewódzkim sanepidzie. **– Bardziej jednak niepokoi fakt, że w kraju pojawiają się coraz to nowe ogniska tej choroby.**

Jej zdaniem, w Białostockiem fala wzrostu zachorowań już minęła, chociaż należy zachować ostrożność. Nadal zatem obowiązują zasady przestrzegania higieny, bowiem choroba równie dobrze przenosi się drogą pokarmową, jak i kropelkową.

(GP)

Zarząd Regionu „S" informuje

Zarząd Regionu Białystok NSZZ „Solidarność" uprzejmie informuje, iż w dniu 19.10.1995 r. o godz. 18 w Bazylice Mniejszej pod wezwaniem Wniebowzięcia Najświętszej Marii Panny (Kościół Farny) zostanie odprawiona msza św. w XI rocznicę męczeńskiej śmierci ks. Jerzego Popiełuszki.

Mszę św. odprawi ks. Arcybiskup Metropolita Białostocki, Stanisław Szymecki. Po mszy św. zostaną złożone kwiaty pod pomnikiem ks. Jerzego.

Zapraszamy Poczty Sztandarowe oraz tych wszystkich, którym pamięć o ks. Jerzym jest trwała.

WYBORY W TV

„Czerwone pijawki" i „dojrzały beton"

W telewizyjnych programach wyborczych było nareszcie rzeczowo. Można nie zgadzać się z żadnym z prezentowanych w poniedziałek kandydatów, nie sposób jednak postawić im zarzutu, że nie wiedzą o czym mówią. W przeciwieństwie do niektórych dziennikarzy.

Janusz Korwin–Mikke wypadł bardzo dobrze. Na jego tle rola dwójki redaktorów sprowadzała się do asystowania, tym bardziej, że nie wydawali się być kompetentni do podjęcia rzeczowej dyskusji z liderem UPR–u. Kandydat przewrotnie zaprosił do programu Dariusza Szymczychę, aby mieć przeciwnika, ale redaktor naczelny „Trybuny" nie był w stanie podołać tej roli. Próbował ratować się literackim przypadkiem Janka Muzykanta, nie mogącego rozwinąć swego talentu w kapitalizmie, co mogło wzbudzić jedynie śmiech u telewidzów pamiętających rolę socjalistycznych stypendiów i ich wpływ na rozwój niektórych „osobowości artystycznych".

J. Korwin–Mikke prezentował głównie korzyści wynikające ze zmniejszenia podatków, ucieczki od państwa opiekuńczego i zadbania o własny los. Dziennikarze nie potrafili zakwestionować tych wywodów, ograniczając się jedynie do stwierdzeń, że w żadnym państwie na świecie nie obowiązuje system preferowany przez kandydata. Być może właśnie ten fakt jest przyczyną jego niskich notowań w rankingu prezydenckim. I tego nie potrafią zmienić zapewnienia pretendenta do najwyższego urzędu o wszechpotędze będących wszędzie u władzy „czerwonych pijawek", lubiących bawić się „cudzymi pieniędzmi" i dbających o odpowiednio wysoki poziom bezrobocia, które stanowi dla nich doskonały rezerwuar wyborczy.

Zdecydowanie odmienne poglądy wygłaszał w „Dwójce" Aleksander Kwaśniewski. Opowiadał się za rozwojem wolnego rynku, ale bronił również państwa opiekuńczego. Taka postawa jest dla niego charakterystyczna. Nie chce zdecydowanie narazić się jakiejś znacznej części swojego elektoratu. Dziennikarze, którzy postanowili go „przycisnąć" nie czuli się jednak mocni w sprawach gospodarczych, więc atakowali go głównie za przeszłość. To nie jest szczególnie atrakcyjne, gdyż przeszłość przewodniczącego SLD jest doskonale znana. Pozwala mu to natomiast na usprawiedliwienia typu: byłem w partii, lecz nie byłem komunistą tylko reformatorem. Dziś też jest reformatorem, który szlifując „partyjny beton" powoduje jego dojrzewanie do zaakceptowania ustrojowych i gospodarczych reform. „Dojrzały beton" nie jest, według niego, zagrożeniem dla Polski. I tego stwierdzenia żadnemu z dziennikarzy nie udało się podważyć.

KONRAD KRUSZEWSKI

Dziś w programie I zaprezentuje się Tadeusz Zieliński.

GAZETA współczesna

W Dąbrowie stawiają na... „szpital pierwszego kontaktu"

Przekonać ministra

Przeznaczony do likwidacji szpital w Dąbrowie Białostockiej, może być rentowny, jeśli stanie się on szpitalem tzw. pierwszego kontaktu. Taki projekt pozytywnie zaopiniował lekarz wojewódzki. Czy na taką koncepcję zgodzi się również minister zdrowia?

Szukanie oszczędności w białostockiej służbie zdrowia postawiło pod znakiem zapytania funkcjonowanie szpitala m.in. w Dąbrowie Białostockiej, a przynajmniej w takich strukturach organizacyjnych, w jakich istniał dotychczas. W białostockim wydziale zdrowia pojawiła się koncepcja likwidacji czterech istniejących tam oddziałów (interny, chirurgii, położnictwa i ginekologii oraz pediatrii), a utworzenie oddziału dla przewlekle chorych zresztą przeniesionego z Krynek.

– Chcemy być szpitalem pierwszego kontaktu i wówczas możemy być placówką samowystarczalną – mówi Cecylia Waszkiewicz, dyrektor ZOZ–u w Dąbrowie Białostockiej. – **Uważamy, że ograniczając liczbę łóżek na poszczególnych oddziałach możemy utworzyć 20–łóżkowy oddział dla przewlekle chorych. Jednak w szpitalu muszą też istnieć interna, chirurgia, położnictwo i ginekologia oraz pediatria, oczywiście, pomniejszone o część łóżek. W takiej sytuacji praca personelu medycznego musiałaby więc ulec intensyfikacji, dzięki czemu pobyt pacjenta w szpitalu uległby skróceniu. W ten sposób istniejące zadłużenie placówki zmniejszyłoby się o połowę.**



Być może będzie to szpital pierwszego kontaktu.

Obecnie ZOZ w Dąbrowie Białostockiej zalega na 320 tys. zł, przy czym nie należy do najbardziej zadłużonych w województwie. Wydzielenie oddziału dla przewlekle chorych pozwoliłoby hospitalizować własnych pacjentów, bez konieczności transportowania ich do Sokółki.

– Z taką koncepcją zgadzają się ordynatorzy poszczególnych oddziałów. Pozytywnie zaopiniował ją również lekarz wojewódzki. Mamy nadzieję, że wspólnie uzgodnimy rozwiązanie satysfakcjonujące obie strony. Przy czym rozumiem stanowisko lekarza wojewódzkiego, który musi szukać oszczędności – mówi pani dyrektor.

Czy ta koncepcja ma szansę zrealizowania, okaże się po powrocie z Warszawy lekarza wojewódzkiego, który wczoraj i dzisiaj w Ministerstwie Zdrowia przedstawia sposoby na poprawienie kondycji finansowej białostockiej służby zdrowia.

GRAŻYNA PAWELEC
Fot. M. Kość

W przyszłym tygodniu policjanci będą zdawać egzamin

Najpierw tornister potem pałka

Wkrótce do służby w prewencji trafią kolejni absolwenci Ośrodka Szkolenia Policji Wydziału Kadr i Szkolenia Komendy Wojewódzkiej Policji w Białymstoku. Zanim to jednak nastąpi, w przyszłym tygodniu muszą zdać końcowe egzaminy.

Białystok jest jednym z 11 miast, w których decyzją Komendanta Głównego Policji rok temu utworzono policyjny ośrodek szkoleniowy. Doświadczenie zdobywają tu nowo przyjęci do służby funkcjonariusze z woj. białostockiego, łomżyńskiego, ciechanowskiego, siedleckiego, ostrołęckiego, bialskopodlaskiego. W ciągu siedmiu miesięcy muszą poznać przepisy, które będą im potrzebne podczas pełnienia służby. Uczą się więc paragrafów z Kodeksu Wykroczeń, Kodeksu Karnego oraz Kodeksu Postępowania Karnego. Są szkoleni również w zakresie praw i obowiązków związanych z pracą w policji.

Na zajęciach wychowania fizycznego ćwiczą chwyty samoobrony, sposoby obezwładniania przestępców, zakuwanie w kajdanki. Godziny spędzone na strzelnicy mają nauczyć ich właściwego posługiwania się bronią i wyrobić celne oko.

Ważnym elementem szkolenia jest również udzielanie pierwszej, przedmedycznej pomocy lekarskiej.

Kurs przewiduje również praktyki w Oddziale Prewencji i w komisariatach. Pierwsza z nich polega na zaznajomieniu się z procedurą, poznaniu „papierkowej" pracy. W czasie drugiej, pod koniec kursu, uczniowie biorą już udział w interwencjach.

– Nasza szkoła jest abecadłem policji – mówi nadkom. Henryk Lasocki, kierownik Ośrodka Szkolenia Policji. – **Do jednego z takich ośrodków trafiają niemal wszyscy nowo zatrudnieni w policji.**

Do wyjątków należą absolwenci wyższych uczelni o wąskich specjalnościach, którzy będą zatrudnieni w policji na specjalistycznych stanowiskach, np. w laboratorium kryminalistycznym.

Szkolenia takiego nie przechodzą również osoby, które pracowały w sądzie, prokuraturze, UOP czy Straży Granicznej. Szkoleni są oni indywidualnie w Szczytnie lub Legionowie. Pozostali mają 10 dni na odebranie legitymacji służbowej, munduru, załatwienie spraw papierkowych i są delegowani do jednego z ośrodków. Kurs jest stacjonarny, z zakwaterowania zwolnieni są jedynie mieszkańcy Białegostoku i pobliskich miejscowości, o ile nie mają kłopotów z nauką.

– Dotychczas tylko jeden z uczestników kursu nie osiągnął wymaganych postępów w nauce – mówi nadkom. Henryk Lasocki. – **Większość bardzo się stara ukończyć kurs z dobrym wynikiem. Ocena z niego już na zawsze zostanie w aktach policjanta, tak samo jak zdobyte tu pochwały czy nagany.**

Absolwenci kursu zasilą służby prewencyjne i małe komisariaty. Tam będą zdobywali dalsze policyjne szlify.

(jg)
Fot. A. Zgiet



Nowe prawo łowieckie

Rogacz upaństwowiony

W nowym prawie łowieckim uznano, że zwierzęta łowne w stanie wolnym są dobrem ogólnonarodowym i stanowią własność Skarbu Państwa, a nie posiadacza gruntu, na którym odbywają się polowania.

– Pozwoli to na uniknięcie wielu nieporozumień – mówi członek Naczelnej Rady Łowieckiej, przewodniczący Wojewódzkiej Rady Łowieckiej w Białymstoku, dr Andrzej Kuczyński.

Jego zdaniem, zaostrzenie kar za kłusownictwo oraz wprowadzenie zakazu posiadania narzędzi kłusowniczych zahamuje w znacznym stopniu ten proceder. Karane będzie również polowanie na zwierzynę w okresie ochronnym, bez uprawnień oraz za pomocą chartów i ich mieszańców. Wprowadzona też zostanie kontrola legalności skupu i obrotu zwierzyną. Tym zajmie się powołana Państwowa Straż Łowiecka. Na PSŁ ciążyć też będzie obowiązek ochrony zwierzyny, zwalczanie kłusownictwa i naruszeń przepisów z zakresu łowiectwa.

– Działalność Polskiego Związku Łowieckiego jest stawiana za wzór na całym świecie. Przyjęliśmy trzy priorytety – ochrona środowiska, hodowla, eliminowanie sztuk słabszych. Dzięki konsekwentnej polityce PZŁ wpłynęliśmy w naszym regionie na powiększenie liczby łosi oraz – mając na celu stworzenie warunków rozwoju – zmniejszone zostały odstrzały kuropatw, bażantów i zajęcy – podkreśla dr Kuczyński.

Nie zgadza się on z opinią posła, Krzysztofa Wolframa o swoistym monopolu Polskiego Związku Łowieckiego. Istnienie struktur PZŁ ma na celu zdyscyplinowanie środowiska i zapewnienie konsekwencji działań. Ponadto sądownictwo koleżeńskie dba o przestrzeganie statutu Związku i etyki łowieckiej.

– O taką właśnie ustawę łowiecką zabiegaliśmy od dawna. Dotychczas obowiązująca okazała się niewystarczająca – mówi dr Andrzej Kuczyński.

(h)

Sprostowanie

W poniedziałkowej gazecie, w tekście pt. „Przygnębieni bezrobotni", mylnie podaliśmy nazwisko autorki badań socjologicznych. Jest nią Zenaida Stocka a nie Zastocka. Za pomyłkę przepraszamy.

(J.B.)

Naukowcy i praktycy

Eksperci wspomogą strażaków

Trzydziestu dziewięciu fachowców – ekspertów m.in. z dziedziny chemii, ekologii, radiologii, geologii, budownictwa wodociągów i kanalizacji, ratownictwa wodnego, medycyny katastrof udało się pozyskać w charakterze doradców Komendzie Wojewódzkiej Państwowej Straży Pożarnej w Białymstoku.

Dzisiaj komendant wojewódzki PSP w Białymstoku – starszy brygadier, inż. Krzysztof Wojtecki wręczy konsultantom akty powołania w skład zespołu ekspertów. Przewidziano też pokaz sprzętu i sprawności działania strażaków.

Wśród ekspertów są m.in. naukowcy z Akademii Medycznej, Politechniki Białostockiej i Filii UW, pracownicy Dyrekcji Okręgowej Dróg Publicznych, Zakładu Energetycznego, Przedsiębiorstwa Melioracji Wodnych, Stacji Sanitarno – Epidemiologicznej. Wielu legitymuje się znacznym dorobkiem w swych dziedzinach i licznymi publikacjami.

– Niemal każdego dnia spotykamy się z różnego rodzaju zdarzeniami i zagrożeniami, niejednokrotnie powstałymi nagle – mówi kpt. Krzysztof Kraśnicki z KW PSP. – **Skoro w jednolitym systemie ratowniczo – gaśniczym kierownicza rola przypadła straży pożarnej, musimy dysponować zespołem fachowców, który wskaże najszybsze i najskuteczniejsze formy prowadzenia akcji.**

Eksperci będą do dyspozycji o każdej porze doby.

(h)

Jubileusz Prewentorium Przeciwgruźliczego w Bacikach

Uczymy normalnie żyć

Prewentorium Przeciwgruźlicze w Bacikach Średnich ma już swoją tradycję. Świadczyć o tym może przypadająca na grudzień br. 25 rocznica istnienia tej placówki.

O Prewentorium w Bacikach Średnich pisaliśmy już w naszej „Gazecie" w ubiegłym roku. Położone w małej wsi w pobliżu Siemiatycz jest szkołą, domem, sanatorium, szpitalem, rodziną dla około sześćdziesięciorga dzieci. Jest to młodzież w wieku szkoły podstawowej, pochodząca głównie z rodzin zagrożonych gruźlicą, choć dużo osób to sieroty bądź dzieci rodzin patologicznych i biednych.

Jest to jedyna placówka tego rodzaju w naszym regionie. Mimo długiej już tradycji istnienia jeszcze wielu rodziców dziwi fakt jego istnienia. Jak twierdzi dyrektor szkoły przy prewentorium, jeszcze dużo dzieci z naszego terenu potrzebuje pomocy.

– Przyjmiemy wszystkich chętnie – powiedziała Nadzieja Klem, dyrektor szkoły przy prewentorium w rozmowie z „Gazetą". – **Dzieci, które do nas trafiają są często głodne, zaniedbane, nawet bez ubrań. Tu poznają godne życie i – jeśli tak można powiedzieć – szczęśliwe dzieciństwo.**

Niestety środki budżetowe nie pozwalają na zapewnienie dzieciom warunków, jakie mają ich rówieśnicy. Brakuje ubrań, podręczników, sprzętu kuchennego itp.

Pracownicy prewentorium starają się dotrzeć do miejscowych firm o sponsorowanie wycieczek, zakupów itp. Do prowadzenia zajęć dydaktycznych i działalności administracyjnej najbardziej potrzebna jest kserokopiarka. Oddalone o 5 km od Siemiatycz prewentorium jest jakby izolatką dla dzieci. Na każdy wyjazd trzeba zamawiać autobus albo prosić kogoś o zorganizowanie transportu. Nawet zakupy z dziećmi wymagają starań o pojazd. Następnym marzeniem jest zakup rowerów.

Jeśli znalazłyby się firmy, które mają możliwość podarowania sprzętu kserograficznego lub środków finansowych dla prewentorium prosimy o kontakt z „Gazetą" lub bezpośrednio z Prewentorium Przeciwgruźliczym w Bacikach Średnich.

BK

ol

info BIZNES
TYGODNIOWY INFORMATOR GOSPODARCZY

PKO SA w systemie

Od początku października br. indywidualni klienci banku PKO SA mogą dokonywać wpłat i wypłat do wysokości salda rachunku nie tylko w banku prowadzącym rachunek, ale również w 96 jednostkach banku w całej Polsce, które włączone są do zintegrowanego systemu informatycznego.

BK

PIP na „dywaniku"

Białostocki Klub Przedsiębiorczości zaprasza na spotkanie z przedstawicielami Państwowej Inspekcji Pracy, które odbędzie się w najbliższy czwartek o godz. 17.00, w sali nr 1 przy ul. Branickiego 13 w Białymstoku. Omawiane będą wszelkie sprawy sporne wynikłe podczas kontroli PIP w przedsiębiorstwach, obowiązki pracodawcy, uprawnienia pracowników.

(J.B)

Za jałmużnę dla biednych zapłacą inni

Skalą w przedsiębiorczych

Nowe sześciostopniowe stawki podatkowe na przyszły rok tj. 19, 21, 24, 31, 38 i 45 proc. uchwalił już Sejm. W najbliższym czasie ustawa trafi do Senatu, a gdy ten przyjmie ją, potem do prezydenta. Z nowych podatków zadowolona jest koalicja rządowa i Unia Pracy. Decyzję parlamentarną krytykują zaś ekonomiści, opozycja i biznesmeni. Posłom ważne było to, że na zmianie w podatku zyska 85,5 proc. podatników, a straci tylko 14,5 proc. Po kilkadziesiąt złotych zyskają ci, których roczne dochody dojdą do 10 tys. zł. Natomiast po kilkaset złotych stracą pozostali.

Przyjęta przez Sejm propozycja rozszerzenia skali podatkowej, zaoferowana przez Komisję Polityki Gospodarczej, Budżetu i Finansów, w założeniach ma służyć zmniejszeniu obciążenia osób najmniej zarabiających. Przed głosowaniem nad ustawą premier Józef Oleksy powiedział, że w Polsce wciąż występują niemałe obszary niedostatku i biedy, a system oparty na dotychczasowych stawkach, nie rozkładał sprawiedliwie obciążeń podatkowych.

SKALA PODATKOWA NA ROK 1996

Dochód roczny w zł		Proc. podatku
ponad	do	
	4.300	19 proc.
4.300	8.600	21 proc.
8.600	12.900	24 proc.
12.900	18.000	31 proc.
18.000	24.800	38 proc
24.800		45 proc.

Wicepremier, minister finansów Grzegorz Kołodko natomiast przekonywał posłów, że proponowana wersja ustawy przyczyni się w przyszłości do zahamowania wzrostu gospodarczego i inflacji. Jeszcze przed głosowaniem zmian podatkowych w Sejmie, Business Centre Club zadeklarował swoje poparcie dla ministra finansów w działaniach przeciw wprowadzeniu dodatkowych progów podatkowych. Poparcie BBC i innych środowisk nie miało ostatecznie wpływu na głosy koalicji i UP.

Progi podatkowe zaczynają się od rocznego dochodu 4300 zł, a kończą się na dochodach 24800 zł. Powyżej tej ostatniej kwoty trzeba będzie płacić najwyższą stawkę podatku.

Białostoccy przedsiębiorcy jednomyślnie wypowiadają się, że przyjęty projekt zmian doprowadzi do zwiększenia liczby przypadków tzw. obchodzenia przepisów podatkowych. Ich zdaniem decyzja posłów wpłynie na zwiększenie obciążeń podatkowych osób najbardziej aktywnych i przedsiębiorczych. Jak mówią, ich kosztem wspomożeni zostaną (zresztą w niewielkim stopniu) najbiedniejsi i wielodzietni. Przyjęta ustawa jest kolejnym dowodem na to, że system fiskalny chce skutecznie przeszkadzać w rozwoju gospodarki. – **Takie działanie nie jest zgodne ze zdrowym rozsądkiem** – dodają.

Zdaniem ministerstwa finansów, najbardziej stracą ci, którzy będą zarabiać 1290 zł miesięcznie i więcej. W takich przypadkach trzeba będzie zapłacić więcej podatku niż przy skali obowiązującej w tym roku. Oznacza to, iż zamiast 21 proc., trzeba będzie płacić 31 proc. podatku.

Nowe progi spowodują, że ci, których miesięczny dochód nie przekroczy 300 zł zapłacą miesięcznie o ok. 5 zł podatku mniej niż przy stawkach tegorocznych. Jest to mała kwota, ale procentowo zyskuje się 1,7 proc. Zarabiający 600 zł miesięcznie odliczą (miesięcznie) ponad 7 zł – procentowy zysk wyniesie 1,2 proc. Natomiast mający dochód 1 tys. zł miesięcznie nie będą mieć jakiegokolwiek zysku. Miesięczny dochód w wysokości 5 tys. zł będzie już opodatkowany wyżej o 2,8 proc., tj. zapłata podatku w kwocie ok. 140 zł miesięcznie.

TABELA OPODATKOWANIA NA ROK 1995

Podstawa obliczenia podatku w złotych		Podatek wynosi
ponad	do	
	12.400	21 proc. podstawy obliczenia minus kwota 165,6 zł
12.400	24.800	2.438,4 + 33 proc. nadwyżki ponad 12.400 zł
24.800		6.530,4 + 45 proc. nadwyżki ponad 24.800 zł

Zgodnie z nową skalą podatkową, osoby, których roczny dochód nie jest wyższy niż 4300 zł (miesięcznie ponad 358 zł) będą płacić 19 proc. podatku. 21 proc. odejmą od dochodu osiągający w ciągu roku 4300–8600 zł (miesięcznie 716 zł). 24 proc. zapłacą ci, którzy mają dochód roczny w przedziale 8600 zł–12900 zł (miesięcznie do 1075 zł). 31 proc. podatku obejmuje dochody od 12900 wzwyż do (miesięcznie 1075–1500 zł). Dochody w przedziale 18000 do 24800 zł opodatkowane będą podatkiem 38 proc. Najwyższy próg tj. 45 proc. rozpoczyna się od dochodów rocznych ponad 24800 zł.

Sejm przyjął też zmiany w systemie ulg mieszkaniowych. Osoby budujące dom lub mieszkanie mogłyby odliczać od dochodu przed opodatkowaniem do 60 tys. zł (limit na 5 lat). Limit zaś na ulgę na remont budynku mieszkalnego wynosiłby 12 tys. zł, a na remont mieszkania 6 tys. zł.

(doż)

OPROCENTOWANIE LOKAT ZŁOTOWYCH OSÓB FIZYCZNYCH

NAZWA BANKU	avista	ROR	1 mies.	2 mies.	3 mies.	6 mies.	9 mies.	12 mies.	24 mies.	36 mies.	Kapitalizacja odsetek	Minimalny wkład
BANK GDAŃSKI SA [1]	7,0	16,0	20,0	—	21,0	22,0	—	22,0	—	—	– po terminie	30 zł
BANK GOSPODARKI ŻYWNOŚCIOWEJ	9,0	15,0	16,0	17,0	19,0	21,0	—	23,0	24,0	—	– po terminie	50 zł
BANK HANDLOWY SA [2]	—	—	19,0	—	19,75	20,5	—	20,5	—	—	– po terminie	5 tys. zł
BANK INICJATYW GOSPODARCZYCH BIG SA	—	—	19,0	21,0	22,0	24,0	25,5	27,0	28,0	29,0	– po terminie	2 tys. zł
BANK POLSKA KASA OPIEKI SA	14,0	14,0	17,0	18,0	19,0	20,5	—	22,0	22,5	23,0	– lokaty do 12 mies. kwartalna – lokaty 24 i 36 mies. po terminie	100 zł
BANK PRZEMYSŁOWO-HANDLOWY SA	9,0	16,0	17,0	—	21,0	23,0	24,0	26,0	27,0	30,0	– po terminie	150 zł
BANK SPÓŁDZIELCZY W BIAŁYMSTOKU	7,0	7,0	15,0	17,0	19,0	21,0	22,0	23,0	24,0	25,0	– po terminie	50 zł
BANK WSCHODNI SA [3]	* 7,0		22,0	24,0	26,0	29,0	30,0	32,0	33,0	33,5	– po terminie	100 zł
	** 7,0		20,0	22,0	24,0	27,0	28,0	29,0	29,5	30,0		
KREDYT BANK SA	—	16,0	19,0	20,0	22,0	22,5	23,0	23,3	24,0	25,0	– przy lokacie powyżej 3 mies. odsetki do dyspozycji klienta	1 tys. zł – do miesiąca 500 zł – powyżej miesiąca
PKO BP [4]	11,0	13,0	—	—	18,0-19,0	19,5-20,5	—	22,0-23,0	22,0-23,0	22,0-23,0	– po terminie	100 zł
POLSKI BANK INWESTYCYJNY SA	8,0	14,0	18,0	20,0	21,0	23,0	—	25,0	—	—	– po terminie	100 zł
POWSZECHNY BANK BUDOWLANY INVEST BANK SA	6,0	—	—	—	22,3	23,5	—	24,0	24,5	24,8	– kwartalna	200 zł
POWSZECHNY BANK GOSPODARCZY SA	—	16,0	18,0	19,0	20,0	22,0	—	24,0	26,0	—	– po terminie	100 zł
POWSZECHNY BANK KREDYTOWY SA	—	17,0	18,0	—	20,0	21,0	—	23,0	24,0	—	– po terminie	100 zł

1. **Bank Gdański SA** – oprocentowania o zmiennej stopie procentowej.
2. **Bank Handlowy SA** – oprocentowanie o stałej stopie procentowej.
3. **Bank Wschodni SA** – * oprocentowanie w stosunku do umów zawartych przed 20.09.1995 r.
   – ** oprocentowanie w stosunku do umów zawartych po 20.09.1995 r.
4. **PKO BP** – wysokość oprocentowania zależy od kwoty lokaty: dla lokat poniżej 2 tys. zł niższe oprocentowanie, a dla lokat powyżej 5 tys. zł o jeden punkt procentowy wyższe.

(doż)

kk

BIAŁOSTOCKA GIEŁDA WSCHODNIA SA

Popyt na zboża

Na Białostockiej Giełdzie Wschodniej SA w minionym tygodniu nadal panował duży popyt na zboża. Spadło zainteresowanie ćwierciami wołowymi. Wzrosła zaś liczba kontrahentów kupujących świeże półtusze wieprzowe. Wyjątkowym zainteresowaniem cieszyło się mrożone, mielone mięso z indyka (na reeksport na Wschód).

W dalszym ciągu maklerzy BGW SA otrzymują sporo zapytań ofertowych dotyczących zakupu zbóż. Klienci poszukują zarówno zbóż paszowych jak i konsumpcyjnych. Jak twierdzą maklerzy giełdy, tylko na owies występuje umiarkowany popyt. Nadal widoczna jest tendencja wzrostowa cen zbóż. Ostatnio cena pszenicy konsumpcyjnej, o zawartości glutenu powyżej 34 proc., sięga już 400 zł za tonę. W minionym tygodniu kontrahenci skłonni byli płacić: 290 zł za tonę jęczmienia paszowego. Natomiast pszenica paszowa „chodziła" w cenie 350 zł za tonę. Na bieżąco sprzedawane są na potrzeby krajowe otręby pszenne po 210 zł za tonę. Kontrahenci ze Wschodu chętnie nabywają mąkę pszenną.

Na rynku mięsnym nastąpił spadek zainteresowania ćwierciami wołowymi świeżymi. Większy popyt jest natomiast na świeże półtusze wieprzowe. Towar ten sprzedawany jest po 3,95 zł za kilogram. Zainteresowaniem cieszą się wśród klientów mrożone kurczaki. Kontrahenci ze Wschodu chętnie kupują ostatnio importowane mielone mięso z indyka (1050 USD za tonę).

Biura maklerskie BGW SA zawierają coraz więcej kontraktów na sprzedaż ziemniaków na eksport za wschodnią granicę. Ich cena wynosi ok. 290 zł za tonę.

Giełda zakupi m.in. zboża paszowe i konsumpcyjne. **(doż)**

Notowania Giełdy z 17.10.1995 r.

Giełda oferuje do sprzedaży:

Warzywa:	
• ziemniak	300 zł/t
• cebula	300 zł/t
• marchew	150 zł/t
• kapusta	150 zł/t
• buraki	0,26 zł/kg
• groch	0,80 zł/kg
• jabłka	0,75 zł/kg
Mrożonki:	
• truskawka	1,02 USD/kg
• marchew	0,49 USD/kg
• kapusta	0,73 USD/kg
• brukselka	0,73 USD/kg
• kalafior	0,69 USD/kg
Przyprawy:	
• „Vegeta"	2900-3350 USD/t
Herbaty:	
• granulowana, indyjska	5,13 zł/kg
• liściasta YUNNAN	6,22 zł/kg
Mąka, kasze, makarony,cukier:	
• mąka pszenna Typ 500	0,66 zł/kg
• mąka pszenna Typ 550	0,65 zł/kg
• mąka pszenna Typ 650	0,64 zł/kg
• mąka pszenna Typ 750	0,60 zł/kg
• mąka pszenna Typ 850	0,56 zł/kg
• mąka żytnia Typ 720	0,40 zł/kg
• cukier buraczany	450 USD/t
Tłuszcze:	
• masło Mix	1250 USD/t
• olej rzepakowy	1,15 USD/litr
• olej słonecznikowy	1,15 USD/litr
• smalec wyborowy – kostki	2,2 zł/kg
• smalec wyborowy – bloki	2,0 zł/kg
Konserwy:	
• tuszonka wołowa 30 % 350 g	0,71 USD/sztuka
• tuszonka wołowa 70 % 370 g	0,76 USD/sztuka
• tuszonka wołowa 100 % 390 g	1,25 USD/sztuka
Mięso i jego przetwory:	
• ćwierci wołowe J	5,10 zł/kg
• ćwierci wołowe J mrożone	4,60 zł/kg
• ćwierci wołowe D	4,50 zł/kg
• półtusze wieprzowe świeże	3,90 zł/kg
• osłonki białkowe	105-120 USD/1000 m
Drób:	
• ćwiartki kurze	1070 USD/
• mielone odkostnione mięso z indyka – mrożone (skład celny)	1050 zł/t
Ryby:	
• śledź mrożony	453-512 USD/t
• śledź mrożony płaty	727-758 USD/t
• śledź solony w beczkach 100 kg	66 USD/100 kg
• śledź świeży D1	0,90 zł/kg
• śledź solony dalekomorski b/g	2,30 zł/kg
• filety śledziowe w śmietanie 300 g	1,55 zł/opak.
• cocktail Frutti Di Mare	19,50 zł/kg
• makrela mrożona	530-866 USD/t
• kawior	186 USD/kg
• konserwy i przetwory rybne w szerokim asortymencie	
Pasze i dodatki paszowe:	
• jęczmień paszowy	290 zł/t
• otręby pszenne	210 zł/t (luz)
• mączka rybna	850 zł/t
• śruta sojowa peletyzowana 46 %	630 zł/t

Praca dla bezrobotnego

Dzisiaj przedstawiamy oferty pracy, które posiadają Rejonowe Urzędy Pracy w Białymstoku, Łomży, Grajewie i Zambrowie.

BIAŁYSTOK UL. SIENKIEWICZA 82 TEL. 41–51–81:

– **cieśla** – wykształcenie zawodowe;
– **cukiernik, ciastkarz** – wykszt. zawodowe;
– **elektryk** – wykszt. zawodowe;
– **fryzjer** – wykszt. zawodowe;
– **glazurnik** – dobra znajomość zawodu;
– **hydraulik** – znajomość zawodu;
– **inżynier urządzeń cieplnych** – wykszt. wyższe;
– **kaletnik** – znajomość zawodu;
– **kelner bufetowy** – wykszt. zawodowe;
– **krawcowa, szwaczka** – wykszt. zawodowe;
– **kucharz** – wykszt. zawodowe;
– **kuśnierz** – wykszt. zawodowe;
– **mechanik samochodowy** – wykszt. średnie;
– **murarz, tynkarz** – wykszt. zawodowe;
– **piekarz** – znajomość zawodu;
– **stolarz budowlany** – znajmość zawodu;
– **stolarz meblowy** – znajomość zawodu;
– **stolarz narzędziowy** – wykszt. zawodowe;
– **spawacz elektryczny i gazowy** – uprawnienia;
– **szlifierz** – wykszt. zawodowe;
– **tkacz** – znajomość zawodu;
– **tokarz, frezer** – wykszt. zawodowe;
– **tynkarz** – znajomość zawodu, odpowiedzialny, uczciwy;

ŁOMŻA UL. NOWOGRÓDZKA 1 TEL. 16–34–31:

– **akwizytor** – wiek do 30 lat, łatwość nawiązywania kontaktów, praca na czas określony – zlecenie;
– **elektryk** – wykszt. zawodowe kierunkowe, mile widziane prawo jazdy kat. B;
– **kierowca** – kat. prawa jazdy C plus E, wiek do 35 lat, zdyscyplinowany;
– **kucharz** – kobieta, wykszt. zawodowe, wiek do 30 lat, chęć do pracy, płaca 360 zł brutto;
– **kucharz** – kobieta, wykszt. zawodowe, staż pracy 3 lata, dobry stan zdrowia, praca stała, płaca 350 zł brutto;
– **mechanik** – mężczyzna, nie pijący, praca stała, płaca 2 zł na godzinę, zapewniony dojazd do pracy;
– **opiekunka do dziecka** – chęć do pracy, wiek do 40 lat, praca w godz. 7.00–15.00;
– **pracownicy fizyczni** – praca dla mężczyzn zdyscyplinowanych;

GRAJEWO UL. STRAŻACKA 6 TEL. 72–36–05:

– **ekonomista** – wykszt. wyższe;
– **magister prawa lub ekonomii**;
– **kierowca mechanik** – uprawnienia;

ZAMBRÓW UL. FABRYCZNA 3 TEL. 71–14–91, 71–46–97:

– **betoniarz – zbrojarz** – wykszt. zawodowe, praca na czas określony od 1 do 2 miesięcy;
– **laborant** – wykszt. średnie zawodowe, praca na czas określony w oczyszczalni ścieków;
– **piekarz** – wiek do 40 lat, przynajmniej roczny staż pracy;
– **pomoc piekarza** – praca dla absolwenta.

(J.B.)

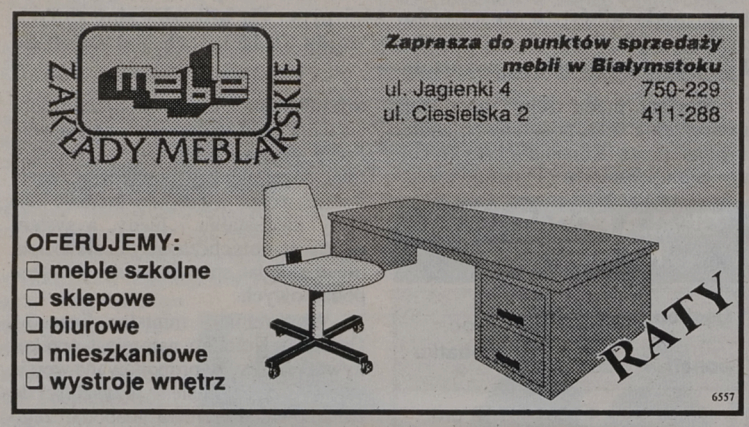

AGRORYNEK

WOJEWÓDZTWO BIAŁOSTOCKIE (9-12).10.1995 r.

REJON	Pszenica dt	Żyto dt	Jęczmień dt	Pszenżyto dt	Owies dt	Ziemniaki dt	Krowa	Koń	Prosięta (para)
BIELSK PODLASKI	35-37	21-22	—	—	27-28	24-30	1.200-1.500	2.500-3.200	120-180
KNYSZYN	42	24-26	—	—	30	22-24	1.100-1.900	2.600-3.500	150-170
SIEMIATYCZE	34-38	22-23	34-35	—	27-28	25	—	—	140-160
SOKÓŁKA	32-35	22-23	30-33	—	23-25	23-25	1.200-1.500	2.600-3.400	90-130
SUCHOWOLA	33-40	21-23	35-36	—	26-30	22-25	1.200-1.500	2.200	110-130

WOJEWÓDZTWO ŁOMŻYŃSKIE (9-14).10.1995 r.

REJON	Pszenica dt	Żyto dt	Jęczmień dt	Pszenżyto dt	Owies dt	Ziemniaki dt	Krowa	Koń	Prosięta (para)
SZCZUCZYN	36	26	36	—	28	25	900-1.600	1.600-3.000	120-150
SOKOŁY	36-37	27-28	35-36	30-31	—	24-26	—	—	130-170
JEDWABNE	35	25	35-36	—	30	—	900-1.500	—	120-160
CIECHANOWIEC	34	23	31	26	28	25	1.150-1.350	—	140-180
ZAMBRÓW	—	25-26	—	—	—	21-23	950-1.300	1.600-3.000	110-150
KOLNO	—	24-25	—	32	33-35	25	1.000-1.400	—	100-140

WOJEWÓDZTWO SUWALSKIE 16.10.1995 r.

REJON	Pszenica dt	Żyto dt	Jęczmień dt	Pszenżyto dt	Owies dt	Ziemniaki dt	Krowa	Koń	Prosięta (para)
AUGUSTÓW	34-36	21-22	32	25	25	24-25	1.150-1.500	2.400-2.800	110-150
EŁK	38-40	—	34-36	30-35	—	25-35	—	—	120-170
GIŻYCKO	34	—	—	—	—	25-30	—	—	120-140
GOŁDAP	35	—	—	—	26-27	25	—	—	110-130
OLECKO	32-34	22-24	28-30	27-29	24-26	22-26	1.100-1.300	2.600-3.000	120-150
PISZ	38-42	25	35	—	25-28	30-35	—	—	100-120
SEJNY	38	—	32-34	—	—	25-30	1.400-1.600	—	110-150
SUWAŁKI	31-36	21-22	32	25	25	24-25	1.150-1.500	2.400-2.800	100-150
WĘGORZEWO	34-35	—	—	—	—	—	—	—	—

Dane z Ośrodków Doradztwa Rolniczego w Białymstoku, Szepietowie i Olecku.

(JB)

ol

Jak sprzęt zdobywa popularność

Kreatorzy standardów

Rozsądny użytkownik sprzętu komputerowego zanim kupi urządzenie czy kartę rozszerzeń do własnego komputera, powinien się upewnić, czy dany produkt jest tak zwanym standardem.

Samo określenie standard wydaje się być dość nieprecyzyjne i ma oznaczać coś, co jest powszechnie używane i zaaprobowane przez duże grono użytkowników komputerów.

Jeszcze trzy lata temu dość ryzykowne było kupowanie czytnika płyt kompaktowych o specyfikacji CD-ROM, choć sam system zapisu i odczytu tych płyt został wymyślony i opracowany przez firmę Philips i Sony już w latach osiemdziesiątych (1985 rok). Obecnie stał się on standardem, a na CD–ROM–ach dostępnych jest ponad trzy tysiące tytułów programów. Wszystkie firmy, zajmujące się technologiami zapisu dużych ilości informacji przyjęły ten standard. Nowe ich produkty prawdopodobnie będą musiały mieć możliwość odczytywania srebrnych krążków w standardzie CD–ROM.

Innym przykładem pojawiającego się standardu wśród np. kart dźwiękowych są karty wykorzystujące syntezę WAVE TABLE. Dotychczasowym standardem były karty zgodne z Sound Blaster. Wykorzystywały one do generowania dźwięku syntezę FM.

Obecnie coraz większą popularność zdobywają karty muzyczne, posiadające pamięć ROM i RAM. W pamięciach tych zapisane są próbki dowolnych dźwięków np. instrumentów muzycznych czy odgłosów. Taki sposób zapisu dźwięku jest doskonalszy od syntezy FM i pozwala wierniej naśladować efekty dźwiękowe, często wykorzystywane w grach komputerowych. Jednak z okrzyknięciem kart typu WAVE TABLE nowym standardem należało by jeszcze trochę poczekać.

Wielkim niewypałem w dziedzinie techniki komputerowej okazało się wprowadzenie na rynek stacji dysków elastycznych o pojemności 2.8 MB. Nie zostało to przyjęte, nie tyle przez wielkie firmy sprzedające komputery (jedynie IBM zaakceptował te dyski) lecz przez zwykłych użytkowników, którzy poprzez własne zakupy tworzą standardy na rynku komputerów.

Historia wprowadzania nowinek technicznych dowiodła, że nie zawsze to co lepsze i tańsze zostaje standardem.

KK

Gry komputerowe

Wzlecieć jak Ikar

Odkąd pojawił się komputer, zawsze w pobliżu „liczącej maszynki" znaleźć można było zapaleńca gier komputerowych. Taki stan utrzymał się do dzisiaj i nic nie wskazuje, aby miał ulec zmianie.

W czasach, gdy w naszym kraju zaistniały komputery ZX 81 (1 KB pamięci operacyjnej!), to użytkownicy tego, nazwijmy z perspektywy czasu, kalkulatora, oprócz programowania w Basic–u, poświęcali całe godziny i dni graniu.

Ach, co to były za czasy. Kwadrat wielkości paznokcia symbolizował żabę, która miała przejść jezdnię wypełnioną samochodami (czytaj: prostokątami 1 na 2 cm). Była też gra Defender. Samolot, który strzelał pociskami, tak wielkimi jak on sam.

Potem pojawiły się komputery Spectrum – jakościowy pierwszy skok. Można było zdobyć już gry o dobrej grafice. Nie podam rozdzielczości, by nie narazić się na śmieszność wśród młodych adeptów gier komputerowych.

Następny był Commodore 64 i Atari – to kolejny awans techniki. Potem na polskim rynku zakrólowała Amiga.

Obecnie coraz częściej do grania służą nam tak zwane PeCety. Co potrafią te maszyny i oprogramowanie na nie stworzone może zadziwić niejednego komputerowca.

Ostatnio wyprodukowano grę z grupy tak zwanych symulatorów lotu. Jesteś w niej pilotem dowolnie wybranego samolotu, możesz więc nim startować i latać nad wybranym obszarem ziemi. Jak na razie nie ma w tym nic zaskakującego. Lecz co ciekawe, obszar ten może być realnie istniejącym np. miastem. Możemy w ten sposób poznać Paryż, z jego wszystkimi charakterystycznymi budowlami. Jeden z wścibskich oblatywaczy, pragnąc upewnić się na ile realny jest świat generowany na ekranie komputera, postanowił sprawdzić, czy przy pomocy owego symulatora da się dolecieć i zobaczyć z powietrza siedzibę firmy Microsoft, która ma swoją filię pod Paryżem. I jakież było jego zdziwienie, gdy po kilku minutach lotu ujrzał kompleks budynków, które w rzeczywistości są dobrze chronione i przez to trudno je obejrzeć, nie mówiąc nawet o zwiedzeniu.

Ciekaw jestem, czy nadejdą takie czasy, że we własnym M 3 będziemy odbywali powietrzne podróże z Białegostoku, poprzez Łomżę do Suwałk. Oglądając pagórki zielone i grykę jak śnieg białą.

KRZYSZTOF KLEM

INFO NOTKI

NOWOŚĆ OKI

Firma OKI Europe Ltd. wprowadziła na polski rynek nową drukarkę (OL 810ex) o rozdzielczości 600 dpi i szybkości wydruku 8 stron na minutę

Drukarka ta może znaleźć zastosowanie u indywidualnych odbiorców jako wysoko wydajna drukarka oraz drukarka sieciowa. OL 810ex jest w pełni przystosowana do obsługi i druku w języku polskim i ma wszelkie certyfikaty bezpieczeństwa.

Firma OKI zatrudnia obecnie 20 tysięcy pracowników w 25 krajach świata i zajmuje 24 pozycję wśród stu największych firm informatycznych.

WYNIKI ABC DATA

Jeden z największych dystrybutorów komputerów, peryferiów komputerowych oraz oprogramowania – firma ABC Data – uzyskała za pierwsze trzy kwartały 1995 roku obroty w wysokości 46 mln zł.

Wzrost obrotów wyniósł 57 proc. Najlepiej sprzedają się komputery, akcesoria i programy znanych na świecie marek, takich jak: Hawlett–Packard, Microsoft, Compaq, Novell i 3Com.

Ciekawostką jest fakt, że mimo dużego zainteresowania drukarkami atramentowymi, ciągłą popularnością wśród klientów cieszą się drukarki igłowe.

AutoCAD PO POLSKU

Jeden z najpopularniejszych programów, wspomagających projektowanie (AutoCAD Relase 13) jest już dostępny w polskiej wersji językowej.

Firma Autodesk, która wyprodukowała AutoCAD'a udzieliła autoryzacji na sprzedaż swoich produktów sześciu firmom z Polski.

Zakup jednej licencji AutoCAD 13 obejmuje wszystkie wersje systemowe (DOS, MS Windows oraz Windows NT).

DBAĆ O KLIENTA

Microsoft, producent Windows 95, w trosce o klientów sprawdza i testuje sprzęt komputerowy największych światowych firm.

Aby otrzymać test zgodności z produktami Microsoft'u (Designed for Windows 95), każdy produkt musi przejść test kompatybilności, sprawdzający zgodność z Win 95.

Poza tym w laboratoriach Microsoftu testowana jest funkcjonalność i łatwość instalacji danego sprzętu.

NISZCZYCIELSKI PAKER

Popularny program pakujący Pkzip w nowej wersji może okazać się niebezpieczny.

Wszyscy ci, którzy używają pakera Pkzip w wersji 3.0b, mogą narazić się na utratę danych, które właśnie się kompresują. Zniszczeniu mogą ulec także informacje zapisane na całym twardym dysku. Nowa wersja Pkzip'a nie ma właściwości wirusów komputerowych, nie może się więc rozmnażać.

TELEKOMUNIKACJA SIĘ KOMPUTERYZUJE

Zakup ponad 600 komputerów zwiększy wyposażenie w sprzęt elektroniczny telekomunikacji polskiej. Dostawcą sprzętu będzie firma Dell Computer.

W ostatnich dniach spółka Della podpisała umowę z TP SA na dostawę w pierwszej turze 328 komputerów PC Optiplex o wartości około 600 tysięcy dolarów. Drugie zamówienie obejmie 318 systemów komputerowych, w tym różne modele Optiplex i serwery o łącznej sumie 800 tysięcy dolarów. Dostawcą sprzętu jest piąty co do wielkości producent sprzętu komputerowego w świecie. Prowadzi on sprzedaż bezpośrednią, umożliwiając zakupy sprzętu wykonywanego na indywidulane zamówienia.

KK

Porady

Jaki dysk kupić?

Wiele osób, które w najbliższym czasie mają zamiar kupić komputer staje przed trudnym wyborem konfiguracji sprzętu (procesor, karta graficzna, pamięć operacyjna, czy pojemność twardego dysku). W takim wypadku należy zawsze zdecydować się na kompromis między jakością a ceną.

W przypadku kupna twardego dysku (HDD), którego pojemność liczy się w mega bajtach, należy zwrócić uwagę na stosunek ceny dysku do pojemności. Im mniejszy tym lepiej. Z praktyki jednak wiem, że jeden mega bajt najtaniej można uzyskać w dyskach o pojemności wielkiej (1 do 2 giga bajtów). Przeciętnemu użytkownikowi takie dyski są raczej niepotrzebne, więc nie ma sensu wydawania pieniędzy. Zadowalająca pojemność to – od 540 MB do 850 MB.

Kolejnym parametrem jest czas dostępu. Im krótszy tym lepiej. Mierzy się go w mili sekundach. Dyski od 540 MB do 850 MB mają ten czas rzędu 10–12 ms. W zależności od firmy (Caviar, Toshiba, Fujitsu, Seagate, IBM), która wyprodukowała dysk, parametr ten może się różnić.

Biorąc pod uwagę wzrastające zapotrzebowanie nowych programów na ilość wolnego miejsca na dysku (Windows 95 – 100 MB, OS/2 Warp około 80 MB) radziłbym kupno dysku 850 MB. Jego cena waha się w granicach 650 zł i jest większa zaledwie o 200 zł od dysku o pojemności 420 MB.

KK

Komputerowy słownik

Pamięci ROM i RAM

Przetwarzanie danych, czyli to czym zajmuje się informatyka wymaga specjalnych układów (ROM i RAM) bądź urządzeń (dysk elastyczny, dysk twardy, CD–ROM), które potrafią magazynować informacje i w odpowiednim momencie przesłać je do procesora.

Pamięć typu ROM (skrót od angielskiego Read Only Memory) jest takim układem, który nie zapomina danych po odcięciu zasilania. Można z tej pamięci tylko odczytać informacje. Jest ona stosowana w komputerach klasy PC do magazynowania instrukcji startowych systemu operacyjnego (BIOS). To dzięki tej pamięci nasze komputery wiedzą co mają zrobić w pierwszych chwilach po uruchomieniu sprzętu. Często ten rodzaj pamięci stosuje się w drukarkach do zapamiętania kroju czcionek. Jest to pamięć dość wolna.

Pamięcią operacyjną RAM nazywany taki układ scalony, który może zapamiętywać informacje i je zwracać. Nie jest to pamięć trwała (taki rodzaj nazywamy pamięcią ulotną), ale jest szybsza od ROM. RAM po zaniku zasilania traci swą zawartość.

Każde uruchomienie programu powoduje wczytanie go z dysku do pamięci typu RAM. Jeśli podczas pracy nad dowolnym dokumentem, system zasilania pamięci ulegnie awarii, dane nasze ulegną zniszczeniu. Dlatego podczas pracy z komputerem należy często zapisywać dane na dysku.

KK

Akcesoria komputerowe

Kot i szczurek

Coraz częściej popularną myszkę można zastąpić urządzeniami spełniającymi taką samą funkcję jak ona, lecz o wyglądzie nie przypominającym popularnego gryzonia.

Trackball, często nazywany „kotem", jest urządzeniem z pozoru przypominającym wywróconą do góry myszkę. Może on znaleźć zastosowanie wśród tych użytkowników komputera, którzy cierpią na brak miejsca na stole. Kulkę, czyli główny element sterujący, porusza się palcem wskazującym, kciuk zaś, nie wykorzystywany w myszce, ma za zadanie obsługiwanie jednego z dwóch przycisków „kota". Drugi przełącznik należy włączać za pomocą palca serdecznego.

Ci, którzy przez długi czas korzystali z myszki, będą mieli wielkie kłopoty z oswojeniem jej naturalnego konkurenta.

Innym urządzeniem wskazującym jest Pen Mouse. Jest to nic innego jak mysz w długopisie. Jest ona szczególnie przydatna dla osób posiadających notebooki. Do poprawnego działania „szczurka" (tak ten rodzaj myszy jest nazywany) niepotrzebne są żadne podkładki. Można nim wodzić po przysłowiowym kolanie.

Czy opisane urządzenia wskazujące zdobędą uznanie, pokaże czas. Z pewnością architekci i często podróżujący miłośnicy komputerów mogą się zastanowić nad kupnem tych nie „oswojonych" jeszcze urządzeń.

KK

KOPIARKI, FAXY
Autoryzowana sprzedaż i serwis
Canon
TOSHIBA
RICOH
KASY FISKALNE
TEC
TOKYO ELECTRIC CO. LTD.
• Najnowocześniejsze
• Proste w obsłudze - jednostanowiskowe
• Bezawaryjne (wysoka jakość)
❑ Instalacja
❑ Szkolenie
❑ Programowanie
❑ Ufiskalnienie
BIFAX®
Białystok, 1000 Lecia P.P. 10
tel. 753-434, tel./fax 752-188
6065

TELE INTER COMMUNICATION
Firma Usług Telekomunikacyjnych Spółka z o.o. 15-111 Białystok
Aleja 1000-lecia Państwa Polskiego 4
tel./fax 538-525, 538-272
WYSOKA JAKOŚĆ, nie znaczy wysoka cena.
KOMPUTERY PC 486
Wybór konfiguracji. 2 lata gwarancji.
6966

W każdą środę na łamach Info–Biznesu umieszczamy teksty i ogłoszenia o tematyce komputerowej.

GAZETA współczesna

NA GIEŁDZIE

Ponowne wzrosty

Wczoraj wzrosły notowania 40 spółek, 6 spadły, 11 nie zmieniły się. Na rynek pierwszy złożono 19.676 zleceń – obrót 29.599 tys. zł. Na drugi 1.885 – obrót 8.189 tys. zł. W dogrywkach na rynek pierwszy wpłynęło 60 zleceń – obrót 2.028 tys. zł, na drugi 44 – obrót 2.036 tys. zł. Wzrosły wszystkie indeksy. WIG o 2 proc. do 8.139 pkt, WIG 20 o 1,6 proc. do 825,4 pkt, WIRR o 1,5 proc. do 1.117,5 pkt.

Na powszechnym rynku obligacji wzrosły kursy 6 pożyczek, 5 spadły, 3 nie zmieniły się.

TABELA KURSÓW AKCJI sesja 17.10.1995 r.

AKCJE	KURS (zł)	ZMIANA KURSU (proc.)	WARTOSC OBROTU (tys. zł)	DOGRYWKI oferta	DOGRYWKI realizacja (proc).
RYNEK PODSTAWOWY					
AGROS	26,20	+1,9	195		
BIG	1,46	+2,8	668	20.688 K	100,0
BPH	80,50	+0,6	635	658 S	100,0
BRE	38,70 nk67	+0,5	371	3.497 K	28,6
BSK	135,00 nk68	+3,8	1.260	5.322 K	19,4
BUDIMEX	19,30	+2,1	4.303		
BWR	4,05	+1,3	209	2.420 S	100,0
BYTOM	45,10 nk52	+1,1	196	1.150 K	
DĘBICA	34,30	+0,9	879	3.807 S	100,0
ELEKTRIM	8,40	+3,7	521	1.557 S	100,0
ESPEBEPE	16,10 nk77	+0,6	362	3.870 K	
EXBUD	27,40	+1,1	645		
GORAŻDŻE	49,00	0,0	1.730		
IRENA	29,80 nk25	+2,4	283	1.287 K	11,7
JELFA	29,50	-0,3	33		
KABELBFK	32,00 nk83	+0,3	1.030	12.969 K	
KABLE	23,20	+3,6	83		
KREDYT B	7,05	-1,4	365	3.436 K	100,0
KROSNO	39,50 nk90	-2,7	309	1.816 K	1,4
MOSTALEXP	5,80	+1,8	668	2.750 S	100,0
MOSTALWAR	6,35	0,0	123	1.003 K	5,0
MOSTALZAB	7,30	0,0	151		
NOVITA	12,90	+0,8	405	2.250 S	100,0
OKOCIM	61,50	+2,5	1.246	140 S	100,0
OPTIMUS	29,00	+2,5	878	1.705 K	100,0
PBR	19,50	0,0	45	455 K	100,0
PETROBANK	9,50 ns21	0,0	1.029	5.029 S	
POLFKUTNO	30,70	+1,3	161	303 K	100,0
POLIFARBC	9,95	+5,3	553	10.000 S	100,0
POLIFARBW	6,40 nk99	0,0	440	33.397 K	
PPABANK	24,50	+6,5	537	449 S	100,0
PRÓCHNIK	14,70	+1,4	75	790 S	100,0
RAFAKO	20,60	+2,0	555		
REMAK	10,90	+1,9	350		
ROLIMPEX	48,00 nk84	0,0	1.075	1.118 K	
SOKOŁÓW	2,25	+6,1	1.301	20.000 S	100,0
STALEXP	27,80	+4,9	2.172	2.012 S	100,0
SWARZĘDZ	12,10	0,0	99	1.060 K	100,0
TONSIL	12,90	+4,9	194	686 K	100,0
UNIVERSAL	6,30	+4,1	1.049		
VISTULA	8,80	+1,1	240	4.861 S	100,0
WARTA	52,00	+3,0	179	205 K	100,0
WBK	5,50	0,0	623	33.654 S	100,0
WEDEL	116,00 nk75	+0,9	151	882 K	
WÓLCZANKA	20,80 nk71	0,0	391	10.732 K	
ŻYWIEC	199,00	+2,1	835		
Razem			29.599		
WIG	8.139,0	2,0			
WIG20	825,4	1,6			
RYNEK RÓWNOLEGŁY					
AMERBANK	18,00	-0,6	241	1.982 K	100,0
BETONSTAL	35,50 nk16		446	374 K	
DOMPLAST	14,80	+1,4	61		
DROSED	30,50 ns89	+1,7	244	9.150 S	2,2
EFEKT	20,70	+5,1	1.247		
ELEKTROEX	1,77 ns40	+1,1	345	67.978 S	57,7
D FARMFOOD	25,80	-9,8	2.117	21.825 S	100,0
D INDYKPOL	8,50 nk23	-2,3	106	5.265 K	76,0
JUTRZENKA	41,90	+0,7	1.168		
G KPBP BICK	10,10 rk53	+9,2	1.844	123.603 K	17,9
KRAKCHEM	4,95	+5,3	288	20.891 S	100,0
PROCHEM	6,70	0,0	84	1.175 K	100,0
Razem			8.189		
WIRR	1.117,5	1,5			

G – nowy najwyższy kurs w ostatnich 52 tygodniach; D – nowy najniższy kurs w ostatnich 52 tygodniach; ns – nadwyżka zleceń sprzedaży; nk – nadwyżka zleceń kupna; z – notowania zawieszone; os – oferta sprzedaży; rs – redukcja sprzedaży. (PAP)

Z trudem, bo z trudem, drugi raz jednak z rzędu wszystkie indeksy mozolnie pną się w górę. WIG zaś powoli zbliża się do przebicia – tym razem od dołu – silnej ponoć linii wsparcia na poziomie 8.300 pkt. Interesujące – czy się to uda, a jeżeli tak, to kiedy. Faktem jest, że mimo ostatnich wzrostów, na parkietach zbyt dobrze się nie dzieje. Nadal mizerne są obroty, a liczba składanych zleceń przypomina najgorsze czasy giełdy. Zdaniem niektórych, marazm może się skończyć po ocenieniu przez rynek wszystkich już zaklepanych debiutantów. Z sześciu ostatnich notowanych jest już czterech. Niedługo zatem przyjdzie czekać. Nie wszyscy przy tym tylko czekają. W dogrywkach bowiem ciągle widać dążenie do utrwalenia wzrostowej tendencji. Wyraża się to w chęci zakupu akcji. Ze zgłoszonych wczoraj 19 ofert sprzedaży znaleźli się chętni na kupno 16. Nikt nie chciał kupować Petrobanku. Walory Drosedu i Elektromontażu Export wykupiono w 2,2 i 57,7 proc. Z 25 ofert kupna zdecydowano się na sprzedaż tylko 10 papierów. Nie chciano pozbywać się akcji 8 spółek, pozostałe zrealizowano w przedziale od 1,4 do 76 proc. Taki przebieg dogrywek świadczyć się zdaje o tym, że nie wszyscy liczą na dalsze spadki cen, i obecne wartości uważają za zachęcające do budowania akcyjnego portfela. Z drugiej jednak strony dynamika zakupów jakby nieco osłabła. Środek tygodnia zaś niejednokrotnie niósł niespodzianki. Wypada mieć nadzieję, że tym razem będzie to miła niespodzianka.

(g)

XI Międzynarodowe Sympozjum Biznesu

Przez Brześć na Wschód

Spotkanie w ramach międzynarodowej współpracy w przemyśle, budownictwie, handlu i rolnictwie pomiędzy Wschodem a Zachodem odbędzie się w dniach 19–20 października br. w ramach XI Sympozjum Biznesu w Brześciu.

Podobne sympozja na temat współpracy gospodarczej odbywają się cztery razy w roku. Ich celem jest wzajemne poznawanie się przedstawicieli biznesu pracujących po obu stronach Bugu. Brześć stał się wygodnym miejscem również dla spotkań w Europie. Zadecydowało o tym jego położenie pomiędzy Warszawą a Mińskiem.

W rozpoczynającym się w najbliższy czwartek sympozjum, zostaną omówione ekonomiczne uzasadnienia inwestycji w Brześciu – mieście o wygodnym położeniu geograficznym dla współpracy gospodarczej w Euro–Azji oraz z uwagi na zlokalizowanie na tym obszarze wolnej strefy ekonomicznej.

W trakcie sympozjum przewidywane są wystąpienia specjalistów od zawierania spółek polsko–białoruskich i białorusko–polskich oraz zasad współpracy pomiędzy podmiotami gospodarczymi z Polski, Białorusi, Ukrainy, Rosji i Państw Nadbałtyckich. Przewiduje się też zebranie danych o firmach do specjalnego międzynarodowego katalogu informatycznego tzw. banku informacji o firmach, pt. Poszukiwanie partnera.

BK

WIEŚCI ZE SPÓŁEK

PBR ZE ZGODĄ...

Polski Bank Rozwoju otrzymał zgodę NBP na przekroczenie limitu ustawowego o kwotę stanowiącą równowartość 10 mln USD.

... I Z FUNDUSZEM

Kilka dni temu PBR podpisał akt notarialny, na mocy którego powołano Pierwszy Polski Fundusz Rozwoju PBR. Spółka została utworzona w celu prowadzenia działalności w zakresie usług na rynku finansowym.

ROLIMPEX W PORTACH

Spółka objęła akcje o wartości 20 tys. zł w spółce Porty Odrzańskie z Opola. Kapitał akcyjny Portów wynosi 213 tys. zł.

COMPUTERLAND NA PARKIETACH

Spółka złożyła wniosek o dopuszczenie jej akcji na giełdę z propozycją pierwszego notowania 27 października br.

(opr. g)

PBI S.A.

PBI rozszerza akcję kredytową

Polski Bank Inwestycyjny przygotował atrakcyjną ofertę kredytową skierowaną przede wszystkim do dynamicznie rozwijających się polskich firm średniej wielkości. O kredyty występować mogą także firmy mniejsze, mające perspektywy rozwoju. Możliwość rozszerzenia akcji kredytowej PBI zawdzięcza zwiększeniu swoich funduszy własnych.

Oferta obejmuje wszelkie rodzaje kredytów: inwestycyjne, obrotowe, płatnicze, lombardowe, a także wykup wierzytelności, faktoring itp. PBI organizuje również finansowanie projektów inwestycyjnych.

Polski Bank Inwestycyjny udziela kredytów gospodarczych oprocentowanych już od 26 % w skali rocznej. Bank pragnie pomóc polskim firmom wykorzystać sprzyjającą koniunkturę gospodarczą, dlatego też stosuje elastyczne procedury współpracy, dostosowywane do specyficznych potrzeb poszczególnych przedsiębiorstw.

Oferta PBI, obejmująca także prowadzenie rachunków, lokaty terminowe, wykorzystanie elektronicznego przekazu pieniędzy IMPULS, jest systematycznie dopasowywana do potrzeb sektora prywatnego zwłaszcza firm średniej wielkości, które rokują nadzieje na szybki i stały rozwój.

Klienci banku mają także możliwość korzystania z autorskiego systemu home banking o nazwie KONTAKT.

Bank posiada 49 oddziałów zlokalizowanych we wszystkich miastach wojewódzkich. Powstał w 1993 roku jako ostatni bank komercyjny wydzielony ze struktur Narodowego Banku Polskiego.

NOTOWANIA Z KANTORÓW – 17.10.95 r. (za 100)

KANTOR	DOLAR		MARKA		FUNT Bryt.		FRANK Fr.	
	kupno	sprzed.	kupno	sprzed.	kupno	sprzed.	kupno	sprzed.
„OCEAN" Białystok	241,5	244,4	170,0	172,0	380,0	383,5	48,5	49,0
„U KLEMENSA", Ełk	242,0	244,0	170,0	172,0	370,0	380,0	48,0	49,0
„ORBIS", Giżycko	242,0	243,0	170,0	172,0	380,0	382,0	48,0	49,0
„LOMBARD", Łomża	241,0	244,0	170,0	172,0	380,0	385	48,8	49,2
„NON-STOP", Suwałki	242,0	244,5	170,0	172,0	374,0	379,5	48,0	49,5
„LOMBARD-ZŁOTO"- Zambrów	243,0	244,0	171,0	172,0	380,0	383,0	48,2	49,0
Kurs NBP	242,45	247,35	170,84	174,30	382,30	390,02	48,94	49,92

ol

Dzień dobry

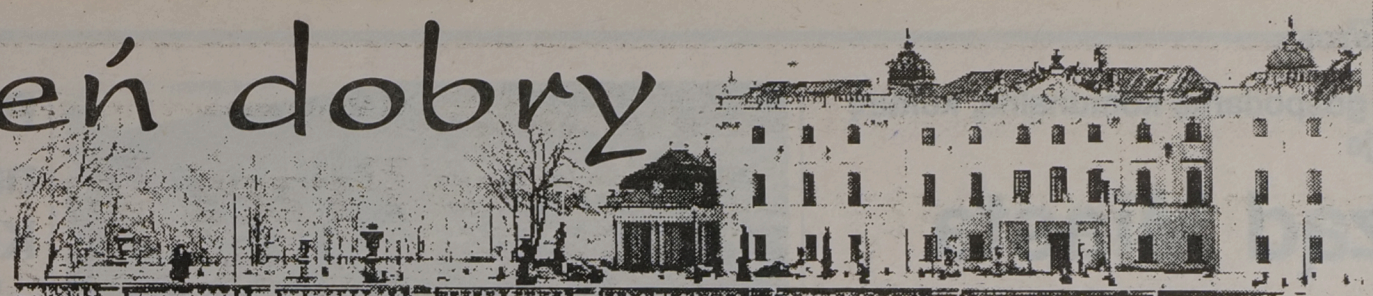

BIAŁYSTOK

POŻYTECZNE WIADOMOŚCI I CIEKAWE SPRAWY

DODATEK MIEJSKI „GAZETY WSPÓŁCZESNEJ” ŚRODA 18.10.1995

Zapisane wczoraj

● Około godz. 12 kierujący samochodem marki Peugeot (mieszkaniec Łap) potrącił kobietę na przejściu dla pieszych na ul. Hetmańskiej. Poszkodowaną z ogólnymi obrażeniami ciała odwieziono do szpitala.

MN

Ikarus na testach

Od środy na linii komunikacyjnej Nr 22 testowany będzie nowy typ autobusu – Ikarus 405. Węgierski autobus może pomieścić 46 osób, dla których przewidziano 16 miejsc siedzących.

Celem dwutygodniowego testu jest ocena przydatności Ikarusa na liniach o małym obłożeniu, po godzinach szczytu i w godzinach nocnych. Być może w przyszłym roku gmina zakupi kilka tego typu pojazdów.

Wszelkie uwagi na temat nowego autobusu pasażerowie mogą zgłosić do Zakładu Obsługi Komunikacji Miejskiej – nr tel. 42-36-03 w. 2001.

(RR)

Co było przyczyną śmierci powie sekcja zwłok

Pobicie czy denaturat

Przedwczoraj na jednej z białostockich ulic znaleziono zwłoki 48-letniego mężczyzny, mieszkańca Białegostoku. Nie wiadomo, co było przyczyną jego śmierci: pobicie czy denaturat, który wypił.

Policji udało się ustalić, że tenże człowiek przed śmiercią wypił pół litra denaturatu. Jego ciało leżało na ulicy w pobliżu domu, w którym mieszkał. Wcześniej został on pobity przez sąsiada oraz jego znajomą i jej dwóch synów. Denat miał obrażenia na klatce piersiowej w okolicy mostka oraz na twarzy. Przyczyna śmierci zostanie ustalona podczas sekcji zwłok.

(jg)

Konferencja prasowa w Prokuraturze Wojewódzkiej

Od Niezgody do nierządu

W Prokuraturze Wojewódzkiej w Białymstoku odbyła się wczoraj konferencja prasowa. Ze względu na nieobecność szefa prokuratury, Andrzeja Kowalskiego, prokurator Małgorzata Gasińska – Werpachowska nie chciała komentować wypowiedzi poznańskiego biznesmena Krzysztofa Niezgody. W poniedziałek zarzucił on prokuraturze m.in. brak fachowości i uznanie legalnej działalności za przestępstwo. Dodał też, że jego sprawa miała podtekst polityczny.

Wczoraj prokuratorzy poinformowali natomiast o wynikach kilku innych, bulwersujących opinię publiczną śledztw.

Między innymi zostało już sporządzone postanowienie o zasięgnięciu opinii jednego z ośrodków medycznych w kraju na temat przebiegu i fachowości leczenia zmarłej w białostockim szpitalu Joanny Z.

Trafiła tam 1 czerwca jako poszkodowana w głośnym wypadku drogowym na skrzyżowaniu ulic Legionowej i Skłodowskiej w Białymstoku.

Ustalone jest, którzy lekarze udzielali pomocy, przesłuchani zostali wszyscy świadkowie. Teraz cała sprawa zostanie oceniona przez biegłych. Prowadzone śledztwo ma bowiem wyjaśnić, czy doszło wówczas do błędu w sztuce lekarskiej, czy do nieudzielenia pomocy osobie, której groziła utrata życia i pośrednio – nieumyślnego spowodowania śmierci.

Niewiele posunęło się śledztwo w sprawie tajemniczego wybuchu przy ul. Wąskiej w Białymstoku (Os. Sienkiewicza). Doszło do niego 16 września, ale sprawca zniszczenia samochodu Honda Civic, pozostaje nieznany, podobnie jak motyw działania. Ustalono, że wybuch spowodował wojskowy materiał wybuchowy i że prawdopodobnie nie był to zamach na osobę.

Prokuratura Rejonowa w Białymstoku kończy natomiast postępowanie dotyczące agencji towarzyskich. Spośród 6 podejrzanych w tej sprawie, trzy osoby zostały aresztowane (mężczyzna przyjmujący zlecenia oraz dwaj kierowcy dowożący dziewczyny). Po pewnym czasie wszyscy wyszli na wolność za poręczeniem majątkowym w kwocie 1500, 1300 i 5000 złotych. Prokurator zarzucił im czerpanie korzyści majątkowych z nierządu.

Założona przez nich agencja występowała pod trzema nazwami: Full Servis, Sex Pogotowie i Carl Girls. Panowie działali na terenie Białegostoku, bez jakichkolwiek zezwoleń, nawet na działalność gospodarczą. Zatrudniali zarówno Polki, jak i dziewczyny zza wschodniej granicy. Według szacunków prokuratury, z usług agencji skorzystało około 200 klientów płacących po 150 zł za godzinę.

– Rozważamy też możliwość pociągnięcia do odpowiedzialności karnej albo kierowników działów ogłoszeń, albo redaktorów naczelnych gazet, które zamieszczały ogłoszenia tej agencji – żartobliwie podsumował sprawę Bazyli Telentejuk, szef Prokuratury Rejonowej w Białymstoku. **– Ogłoszenia takie ukazywały się w Kurierach – „Porannym” i „Podlaskim”.**

(RAF)



Na Lipowej zostaną tylko autobusy miejskie

Śródmieście nie dla samochodów

Wielu kierowców, nie mogących zaparkować pojazdu w centrum miasta, zdziwi zapewne fakt, że w Białymstoku przyjęty został model „selektywnego ograniczania ruchu samochodowego”. Warto chyba się zastanowić – co to będzie oznaczać w przyszłości dla przeciętnego użytkownika czterech kółek?

Okazuje się, że planiści postanowili wyodrębnić w Białymstoku trzy strefy. Pierwsza, określona literką „A”, obejmuje ścisłe centrum miasta: ul.Lipową, Rynek Kościuszki, Al. Piłsudskiego oraz ulice – Skłodowskiej, Kalinowskiego, Krakowską i Dąbrowskiego.

Na tym obszarze ruch samochodów osobowych został w pewnym sensie już ograniczony, przede wszystkim przepustowością istniejących ulic i pojemnością parkingów. W przyszłości dojdzie jeszcze płatne parkowanie. Docelowo całkowicie zamknięta będzie dla samochodów ul. Lipowa i Rynek Kościuszki. Zyskają przede wszystkim piesi, ale również rowerzyści oraz autobusy komunikacji miejskiej. Te bowiem nadal będą korzystały z najstarszej drogi w mieście. Okresowo będzie dopuszczalny również ruch samochodów dostawczych.

– Nie nastąpi to jednak wcześniej, niż za dwa, trzy lata. Do tego czasu powinniśmy się już przygotować do wykonania przebicia ul. Grochowej do Poleskiej, oraz musimy mieć za sobą modernizację ul. Mazowieckiej i połączenie z nią ul. Kardynała Wyszyńskiego – powiedział Andrzej Nowakowski, architekt miejski. **– Na razie staramy się przede wszystkim wyeliminować z centrum miasta ruch tranzytowy oraz znaleźć inwestorów chętnych do budowania nowych parkingów.**

Teoretycznie mniej kłopotów będzie w strefie „B” obejmującej ulice Zwierzyniecką, Bohaterów Monte Cassino, Towarową, Piastowską i jej przebicie do Zwierzynieckiej. Wokół tej obwodnicy mają powstać strategiczne dla całego układu komunikacyjnego parkingi oraz drogi dojazdowe do śródmieścia o dużej przepustowości.

Warto dodać, że ostateczny kształt rozwiązań komunikacyjnych będzie znany po opracowaniu strategii rozwoju miasta.

(RAF)

Fot. A. Zgiet

Czy gmina Białystok będzie miała własną rozgłośnię?

Radio na BOK-u

Białostocki Ośrodek Kultury chce uruchomić własną stację radiową – Radio „Fama”. Byłaby to kolejna, po Radiu „Akadera”, niepubliczna stacja radiowa działająca na terenie miasta.

Przedstawiciele Białostockiego Ośrodka Kultury bardzo powściągliwie wypowiadają się na temat tego projektu, który był już omawiany przez Komisję Kultury i Oświaty Rady Miejskiej. Byłoby to albo radio samorządowe, którego istnienie w całości pokrywałaby gmina, albo gmina zawiązałaby spółkę z przedstawicielami miejscowego biznesu i tylko częściowo finansowała jego działalność.

Radio „Fama” byłoby stacją miejską, przeznaczoną dla słuchaczy w wieku 16 – 35 lat. Rozgłośnia funkcjonowałaby w ramach Białostockiego Ośrodka Kultury, który przyjąłby na siebie obsługę m.in. jej administracji i księgowości. W stacji zatrudnionych byłoby około 10 dziennikarzy, a jej siedziba znajdowałaby się właśnie w BOK-u przy ul. Legionowej.

Całość kosztów związanych z uruchomieniem tej rozgłośni radiowej wyniosłaby około 200 tys. zł. Wydaje się więc, że pomysł Białostockiego Ośrodka Kultury może nie zyskać aprobaty Rady Miejskiej. W przypadku gdyby zyskał on jednak przychylność radnych, BOK i tak musiałby czekać około roku na rozpoczęcie przez Krajową Radę Radiofonii i Telewizji trzeciego procesu koncesyjnego. W tej chwili nie można już bowiem składać wniosków o przydział częstotliwości w trwającym właśnie drugim procesie koncesyjnym. Brak koncesji oznacza zaś, że Radio „Fama” nie mogłoby nadawać. Dodajmy, że KRRiTV wyklucza także odkupywanie częstotliwości od innych stacji radiowych.

(RR)

Z krzesłem na stole i widokiem na Morze Karaibskie

Dramatyczny wrócił z Wenezueli

Międzynarodowy Festiwal Teatralny w wenezuelskim mieście Barcelona należy do bardzo prestiżowych imprez kulturalnych. Rozpoczął się 7 października i trwać będzie do 26 bm. Festiwal odbywa się po raz 20. Z tej jubileuszowej konfrontacji aktorów powrócił właśnie do Białegostoku trzyosobowy zespół Teatru Dramatycznego im. Al. Węgierki.

Białostoczanie znaleźli się wśród europejskiej reprezentacji Francji, Hiszpanii, Włoch i Słowenii. Jednocześnie Teatr Węgierki został zaproszony na Festiwal jako pierwszy w jego historii teatr polski. Zaproponowany publiczności spektakl Petera Hantke pt. „Terminator” grany jest bez słów, dzięki czemu nie było w jego odbiorze bariery językowej.

Do Caracas poleciała trzyosobowa ekipa z Białegostoku: Krzysztof Ławniczak, czyli główny bohater przedstawienia, dyrektor Teatru Andrzej Jakimiec – jako aktor w „Terminatorze” oraz Władysław Trusiewicz jako „ekipa” techniczna. Po tygodniowej eskapadzie za Ocean jest co wspominać.

– Do Caracas dolecieliśmy z kilkugodzinnym opóźnieniem i tam nocowaliśmy – opowiada Andrzej Jakimiec. **– Dopiero na drugi dzień znaleźliśmy się w Barcelonie. Festiwal jest ogromny: około 50 teatrów z całego świata, ponad 200 przedstawień.**

Polski teatr z Białegostoku natychmiast został zauważony bardzo życzliwie przez wszystkie media, a publiczność oklaskiwała „Terminatora” i wywoływała aktorów na scenę (co jest nietypowe).

– Dyrektor Teatru w Barcelonie i twórca Festiwalu, Kiddio Espana bardzo chciał, żeby zrobić dodatkowe przedstawienia – podkreśla dyrektor Jakimiec. **– Niestety, mieliśmy już bilety powrotne. Jednak konsekwencje naszego pobytu zapowiadają się interesująco. Zaprosiliśmy Teatr z Barcelony na nasz Międzynarodowy Tydzień Teatru, a my zostaliśmy zaproszeni do Santa Fe w Meksyku i do Portlandu w USA.**

Dowiedzieliśmy się, że białostocka ekipa mieszkała na 15 piętrze hotelu „Rasil” (konik morski) z widokiem na wyspy Morza Karaibskiego i że jedyny wolny dzień, Andrzej Jakimiec wykorzystał na łowienie ryb w krystalicznie czystych wodach oceanu. Podczas jednego z przedstawień zdarzył się też poważny incydent: kiedy dwójka aktorów odgrywała scenę walki na krześle, stojącym na stole, krzesło zaczęło się rozpadać.

– Bałem się jak nigdy w życiu – wyznał dyrektor-aktor.

(kon)

Więcej na gospodarkę komunalną, kulturę i inwestycje

Zarząd Miasta dzielił pieniądze

Zarząd Miasta przyjął wniosek o podjęcie uchwały Rady Miejskiej w sprawie zmian w tegorocznym budżecie Białegostoku.

Przewiduje się wzrost nakładów na gospodarkę komunalną o 164 tys. zł, m.in. na utrzymanie zieleni – o 50 tys. zł i na utrzymanie ulic, placów, mostów i wiaduktów – o 88 tys. zł. O 152 tys. zł więcej planuje się wydać na kulturę. W ramach tych środków Białostocki Ośrodek Kultury ma otrzymać 39 tys. zł na remont dachu, a Filharmonia Białostocka dotację w wysokości 30 tys. zł. Władze Białegostoku proponują także Radzie Miejskiej wesprzeć kwotą 55 tys. zł budowę Biblioteki Wyższego Seminarium Duchownego, a 10 tys. zł budowę Centrum Kultury Prawosławnej. W związku z wnioskiem Komendy Wojewódzkiej Policji, Zarząd Miasta chce przeznaczyć 30 tys. zł na zakup samochodów dla białostockich komisariatów.

O ponad 1.211 tys. zł proponuje się zwiększyć środki finansowe na inwestycje, w tym ponad 930 tys. zł na inwestycje w gospodarce komunalnej oraz ponad 281 tys. zł na inwestycje oświatowe. I tak, planuje się z tegorocznego budżetu wydać o 600 tys. zł więcej na przebudowę ul. Sienkiewicza oraz ponad 233 tys. zł więcej na wykonanie kanalizacji deszczowej na osiedlu Bagnówka. Władze Białegostoku zamierzają też zwiększyć swój udział – o 200 tys. zł – w budowie Szkoły Podstawowej Nr 49 na osiedlu Leśna Dolina, a o 50 tys. zł w rozbudowie Szkoły Podstawowej Nr 14 na osiedlu Nowe Miasto.

(RR)

Pieniądze czy naprawa

– Kupiłem aparat fotograficzny w jednym z białostockich sklepów przy ulicy Lipowej. W domu okazało się, że sprzęt jest wadliwy. Zwróciłem się z reklamacją prosząc o zwrot pieniędzy, bo ja już takiej firmie nie ufam. Czy otrzymam zwrot pieniędzy – zapytał nasz Czytelnik.

W przypadku reklamacji na uprzywilejowanej pozycji najczęściej jest sprzedawca. On bowiem może wybrać wariant rozstrzygnięcia reklamacji, choć ma obowiązek ją przyjąć. Może zaproponować nam wymianę wadliwego towaru na nowy, zwrot pieniędzy lub bezpłatną naprawę wady.

Od jego dobrej woli i dogadania się z klientem zależy, co wybierze. Najczęściej jest tak, że sprzedawcy proponują nam wymianę sprzętu na nowy, pozbawiony wad.

Reklamacja klienta musi być rozpatrzona w terminie dwóch tygodni od jej zgłoszenia. Nasz Czytelnik propozycję odebrania nowego aparatu otrzymał wcześniej, więc firma jest w porządku. Wystąpienie na drogę sądową wydaje się w tej sytuacji niepotrzebne.

Przypominamy też, że spory między sprzedawcami a klientami rozstrzyga Polubowny Sąd Konsumencki, mieszczący się przy białostockim Oddziale PIH przy ul. Sienkiewicza 40 w Białymstoku. Sprawy toczą się tam szybciej niż w sądzie cywilnym.

BK

W przedszkolach

Kucharki jedzą za darmo

Od początku nowego roku szkolnego w białostockich przedszkolach kucharki mają jedzenie za darmo, a reszta pracowników musi płacić. A czy to nie są tacy sami pracownicy? – poskarżył się nam jeden z Czytelników.

We wrześniu 1994 roku była taka sama sytuacja. Jednak już po dwóch miesiącach, w wyniku sprzeciwów pozostałego personelu, zmieniono przepisy i kucharki również musiały płacić. Teraz sprawa powróciła.

– Reguluje to zarządzenie Ministerstwa Pracy i Polityki Socjalnej – twierdzi naczelnik Wydziału Oświaty Urzędu Miejskiego, Krzysztof Stolarz. – **Kucharek przedszkolnych jest w mieście zaledwie 176. Bezpłatnie porcje otrzymuje też pomoc kuchenna (na 50 dzieci jedna osoba). Pozostały personel nie ma nic wspólnego z kuchnią i za wyżywienie musi płacić.**

W białostockich przedszkolach opłata stała wynosi 25 zł plus 35 zł miesięcznie na wyżywienie. Są to, zdaniem naczelnika, niewielkie kwoty. W Warszawie rodzice płacą 35 zł, w Bydgoszczy – 36 zł, w Szczecinie – 60 zł i za wyżywienie po 40 zł.

BK

Pamięci Zygmunta Glogera

Rajd do Tykocina

Regionalny Oddział PTTK w Białymstoku, Muzeum w Tykocinie i Towarzystwo Przyjaciół Ziemi Tykocińskiej organizują 29 października rajd pieszy do Tykocina. Odbędzie się on z okazji 150 rocznicy urodzin i 85-lecia śmierci Zygmunta Glogera, pierwszego prezesa Polskiego Towarzystwa Krajoznawczego.

Przewidziano dwie trasy rajdowe:

1. Choroszcz (przystanek PKS, start godz. 8.30) – Żółtki – Sawino – Sanniki – Tykocin; długość trasy 21 km.

2. Knyszyn (start stacja PKP, wyjazd z Białegostoku, godz. 9.40) – Krypno - Góra – łąki nadnarwiańskie – Tykocin; dł. 17 km.

W godz. 14.30 – 16 przewiduje się zwiedzanie Tykocina, następnie ognisko turystyczne.

Zgłoszenia przyjmuje do 25 bm. Regionalny Oddział PTTK, ul. Warszawska 43, tel. 324-624.

(a)

Dyżury radnych

W biurze Klubu Radnych „Jedność", ul. Suraska 1, dziś dyżur pełni Mirosław Milewski, w piątek (20 bm.) Lech Rutkowski. Osoby zainteresowane problemami miasta mogą kontaktować się z radnymi osobiście (pokój nr 25 na parterze) bądź telefonicznie – 442-052.

(r)

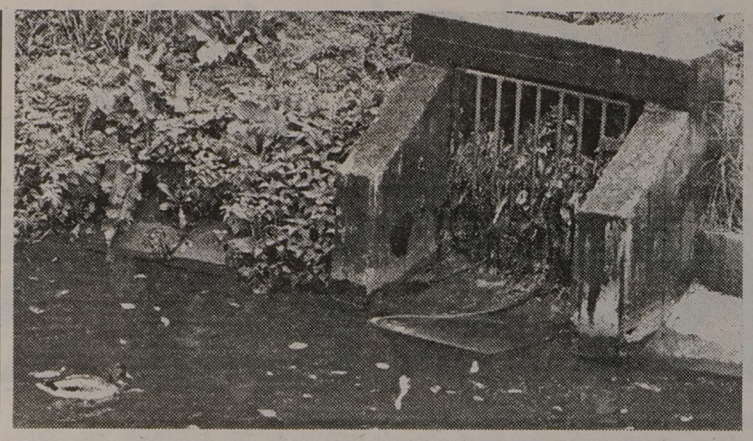

Wodociągi Białostockie wspólnie z Referatem Ochrony Środowiska kontrolują Białkę

Nielegalne ścieki

Od wiosny grupa pracowników Referatu Ochrony Środowiska Urzędu Miejskiego i Wodociągów Białostockich penetruje rzekę Białą w poszukiwaniu nielegalnych odprowadzeń ścieków. Do tej pory wykryto ich 17.

Są to z reguły ścieki sanitarne z domów jednorodzinnych. Ich właściciele nie wybudowali szamba lub z innego powodu podłączyli się do kanalizacji deszczowej, która ma ujście do rzeki. Wykrycie takiego nielegalnego podłączenia wymaga żmudnej pracy – otwarcia każdej studzienki rewizyjnej i kratki ściekowej na kanale deszczowym. Robi to ekipa z Wodociągów. Jeśli jest dodatkowy wlot w studzience, wtedy trzeba iść na posesje i tam przeprowadzać dokładne kontrole, sprawdzać szamba. Jednym ze sposobów jest wpuszczenie barwnika do sedesu. Jeśli zabarwiona woda wypływa do Białki kanalizacją deszczową, wówczas wiadomo, że podłączenie jest nielegalne. Ścieki powinny odpływać do szamba.

– Zdarzyło się i tak – mówi Hanna Ładna z Referatu Ochrony Środowiska – **że na naszych oczach z kanalizacji deszczowej wypływały mydliny, co świadczyłoby, że pralka i wszystko inne podłączone jest tu nielegalnie. Nie mogliśmy jednak znaleźć winowajcy, mimo różnych chytrych sposobów, jakie znają panowie z Wodociągów.**

Zatruwają rzekę nie tylko właściciele domków, choć stanowią większość; przyłapanych zostało na tym także kilka małych zakładów i szkoła. Wszyscy otrzymują nakaz wybudowania szamba i wyznacza im się termin likwidacji nielegalnego podłączenia. Okazuje się, że ludzie robią to albo z nieświadomości, albo chcą zaoszczędzić na wywozie nieczystości. Nie protestują przeciwko nakazom.

Białkę zaczęto kontrolować od os. Bacieczki i tam było najwięcej „odkryć". Kontrole będą kontynuowane.

(ros)

Fot. M. Kość

Pielgrzymka na Górę Krzyży

Pod koniec tego miesiąca – 28 bm., z Białegostoku wyruszy autokarowa 2-dniowa pielgrzymka do miejscowości Szawle na Litwie. W odległości około 7 km od tej miejscowości znajduje się Góra Krzyży, przypominająca Grabarkę na Białostocczyźnie. Do niej właśnie udadzą się białostoccy pątnicy z krzyżami, które umieszczą na wzgórzu. Miejsce to odwiedził Jan Paweł II w czasie pobytu na Litwie.

Pielgrzymi zwiedzą ponadto Kiejdany, Wilno i – jeśli czas pozowli – Troki. Zapisy przyjmuje ks. Jan Filewicz z parafii Błogosławionej Jadwigi przy ul. Słonecznikowej 8 w Białymstoku, tel. 546-333 (najlepiej dzwonić wieczorem).

MN

Leczenie nadciśnienia

Oddziały białostockie towarzystw: Internistów Polskich, Kardiologicznego i Nefrologicznego oraz firma SERWIER POLSKA zapraszają na konferencję naukowo-szkoleniową na temat leczenia nadciśnienia tętniczego. Odbędzie się ona 19 bm. o godz. 11 w auli Pałacu Branickich.

Referaty wygłoszą: prof. Michał Myśliwiec, dr med. Andrzej Stogowski, dr Artur Ćwiok, doc. Andrzej Januszewicz.

(a)

Wspaniała rodzina programów MultiChoice
– teraz ponad 40% taniej.



Obniżka obejmuje cenę odbiornika z wbudowanym dekoderem, karty dekodującej i abonamentu. Promocja trwa do 31 grudnia 1995 roku. Skontaktuj się z najbliższym dealerem.

Nie przegap okazji.

Białystok: DIPOL ul. Piastowska 11 tel. 321248, AVEXIM ul. Legionowa 9/1 tel. 420669;
Suwałki: KLM Elektronik ul. 1-go Maja 1c tel. 664862; **Olecko**: ZENIT Pl. Wolności 26 tel. 2604;
Ełk: Sklep Art. Przem. ul. Kościuszki 10 tel. 100406;
Łomża: KSELTEX ul. Bawełniana 17 tel. 163446 w.34

MULTICHOICE
KALEIDOSCOPE

Zadzwoń (022) 622 27 27

Wariacje na tubę

Rozmowa z białostockim kompozytorem, Zbigniewem Popielskim

Podczas kolejnego, VIII Laboratorium Muzyki Współczesnej w Białymstoku, na koncercie „Monologi instrumentalne – Inspiracje orientalne" w Pałacu Branickich, usłyszymy znowu Pana utwór. Co to będzie?

– „Variazioni per tuba sola sul tema proprio" czyli „Wariacje na tubę solo na temat własny". Jest to utwór napisany w 1994 roku i wykonywany już kilkakrotnie przez Zdzisława Piernika.

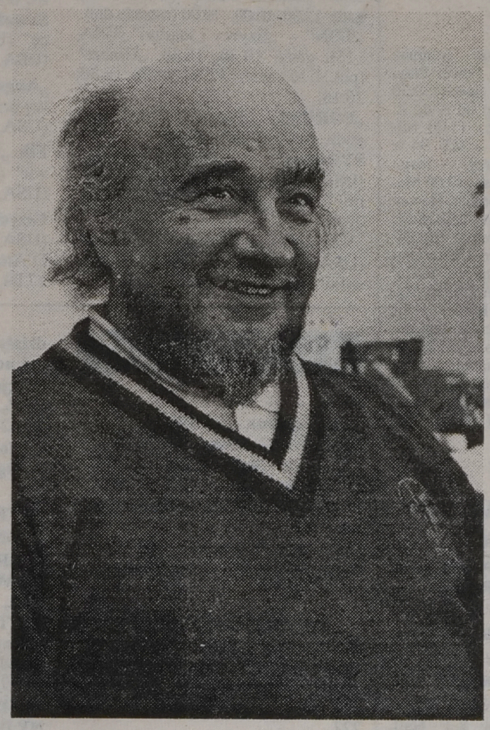

Lubi Pan flet i fortepian, śpiew i chór, jak to więc się stało, że skomponował Pan utwór na tubę?

– Ze względu na osobowość Zdzisława Piernika, tubistę wirtuoza, ulubieńca publiczności. Piszą dla niego znani kompozytorzy na świecie.

Był Pan w tym roku na Festiwalu Polskiej Muzyki Współczesnej w Montrealu, w Kanadzie. Jak się udała impreza?

– Festiwal połączony był z sesją naukową, organizowały ją dwa uniwersytety, Concordia i Mc Gill, wspólnie z Polskim Instytutem Nukowym i Konsulatem RP. Podczas koncertu prezentowany był mój utwór „Tell me this once again". Prześlicznie zagrał go flecista Timothy Maloch. W ogóle wszyscy wykonawcy byli fenomenalni. Otrzymałem propozycję koncertu kompozytorskiego, wysłałem do Montrealu trzynaście swoich utworów już wykonywanych i kasetę wideo z nagraniami.

Przygotowywane jest prawykonanie w Filharmonii Białostockiej Pana utworu na dwa chóry mieszane a'cappella.

– Jest to utwór pod tytułem „Chwalebne śpiewy Dawidowe", do którego tekst został zaczerpnięty z Psalmów Dawida. Powstał w 1990 roku, pod wrażeniem krzyży w Stoczni Gdańskiej i słów psalmu, tłumaczonego przez Miłosza: „Pan da siłę swojemu ludowi, Pan da swojemu ludowi błogosławieństwo pokoju".

Nad czym Pan obecnie pracuje?

– Nad trzema utworami: jeden będzie na orkiestrę o nietypowym składzie, drugi na saksofon i fortepian, a trzeci na tubę solo i orkiestrę, znowu dla Zdzisława Piernika.

Tylko nieliczni kompozytorzy utrzymują się z pisania utworów.

– Dla reszty jest to raczej zajęcie poza pracą zarobkową, podobnie i w moim przypadku. Na co dzień prowadzę wykłady w Akademii Muzycznej, z instrumentacji symfonicznych, propedeutyki kompozycji, improwizacji organowych i kontrapunktu z fugą, a w średniej szkole – z improwizacji fortepianowej.

Dziękuję za rozmowę.

Aniela Łabanow
Fot. A. Zgiet

VIII Laboratorium Muzyki Współczesnej

Impresje saksofonowe

Już w czwartek, 19 bm., w Białymstoku rozpoczyna się Laboratorium Muzyki Współczesnej. Ósma edycja tej interesującej festiwalowej imprezy trwać będzie do niedzieli. Przedstawionych zostanie 38 utworów 32 kompozytorów, 12 zagranicznych i 20 polskich. Usłyszymy 6 prawykonań światowych i 11 pierwszych w Polsce.

Koncert inauguracyjny nosi tytuł „Impresje saksofonowe". W Pałacu Branickich, 19 bm. o godz. 19, wystąpi światowej sławy Berliński Kwartet Saksofonowy w składzie: Detlef Bensmann – saksofon sopranowy, Karola Elsner – saksofon altowy, Christof Griese – saksofon tenorowy i Friedman Graef – saksofon barytonowy. W programie utwory Piotra Mossa, Udo Agnesensa, Friedmana Graefa, Roberta Lewisa i Witolda Szalonka.

Następnego dnia, w Akademii Muzycznej o godz. 10, przewidziano z jego udziałem warsztaty saksofonowe. Będzie to seminarium „Fenomeny intonacji, artykulacji, techniki wielodźwiękowej oraz rejestru „altissimo" saksofonu na podstawie wybranych fragmentów z programu koncertu".

„Muzyka elektroakustyczna" to temat piątkowego koncertu o godz. 17 w Akademii Muzycznej. Wystąpią: Ryszard Bazarnik – perkusja, Jarosław Siwiński – fortepian, Marcin Wierzbicki – prowadzenie i projekcja dźwięku. W programie utwory Thomasa Kesslera, Scotta A. Wyatta, Marcina Wierzbickiego i Anny Ignatowicz.

Tego samego dnia o godz. 19 w Filharmonii Białostockiej odbędzie się koncert abonamentowy „Forma i ekspresja". Grać będzie orkiestra symfoniczna FB pod dyrekcją Piotra Borkowskiego, jako soliści wystąpią Dorota Radomska – sopran i Andrzej Kaczanowski – kontrabas. W programie utwory Piotra Perkowskiego, Stanisława Moryty, Wojciecha Łukaszewskiego, Sławomira Stanisława Czarneckiego i Mariana Borkowskiego.

W sobotę, 21 bm. o godz. 10 w Akademii Muzycznej zaplanowano wykład prof. Witolda Szalonka „Sonoryzm i jego istota". O godz. 17 odbędzie się koncert „Solo – Duo – Trio" w wykonaniu Mirosława Pokrzywińskiego – klarnet, Włodzimierza Promińskiego – skrzypce, Piotra Hausenplasa i Tomasza Strahla – wiolonczela, Andrzeja Dutkiewicza i Macieja Grzybowskiego – fortepian. Będzie to nowy świat brzmieniowy małych zespołów, wykonane zostaną utwory Piotra Grella-Możejki, Andrzeja Dutkiewicza, Chang-Jae Kima, Doroty Dywańskiej, Jong-Uek-Woo i Edwarda Bogusławskiego.

Tego samego dnia o godz. 19 w kościele św. Rocha odbędzie się wspaniały koncert „Musica sacra". Wystąpią dwa chóry – Akademii Teologii Katolickiej z Warszawy, pod dyrekcją Kazimierza Szymonika i Schola Cantorum Bialostociensis pod dyrekcją Violetty Bieleckiej. Na organach grać będzie Andrzej Chorosiński. W programie: utwory Juliusza Łuciuka, Józefa Świdra, Mariana Sawy, Pawła Łukaszewskiego, Henryka Mikołaja Góreckiego, Jana Węcowskiego, Stanisława Moryty i Mariana Borkowskiego.

Festiwal zakończy się koncertem „Monologi instrumentalne – Inspiracje orientalne" w Pałacu Branickich, w niedzielę, 22 bm. o godz. 11. W pierwszej części wystąpią soliści: Tomasz Strahl – wiolonczela, Mirosław Pokrzywiński – klarnet, Zdzisław Piernik – tuba i Stanisław Skoczyński – perkusja, w drugiej – Zespół Muzyki Wschodniej pod kierownictwem artystycznym Marii Pomianowskiej. Wykonane będą utwory Vincenta Persichettiego, Chun-Hee Choi, białostockiego kompozytora Zbigniewa Popielskiego, Iannisa Xenakisa, Macieja Żółtowskiego i Marii Pomianowskiej. **(a)**

Koncert w kościele

Dziś w kościele św. Wojciecha, w ramach obchodów V Dni Papieskich, odbędzie się koncert w wykonaniu Ewy Haładyj (flet) i Bernadetty Puchalskiej (organy). Wystąpią także finaliści konkursu recytatorskiego poezji K. Wojtyły. Początek o godz. 18.30. Koncert poprzedzi msza św. – o godz. 18. **MN**

Dla dzieci specjalnej troski

W najbliższy czwartek (19 października), w sali kina „Forum" odbędzie się koncert w wykonaniu zespołów tanecznych „Salem" i „Jazz-Dance". Początek o godz. 17.15. Grupy specjalizują się w tańcu nowoczesnym i dyskotekowym. Zaprezentują swój dotychczasowy dorobek taneczny. Dochód z koncertu będzie przeznaczony na pomoc dla dzieci i młodzieży specjalnej troski.

MN

Dla Łukasza

Michał Urbaniak w „Studio Kino"

W środę, 25 października, w klubie „Studio Kino" wystąpi prawdziwa gwiazda współczesnego jazzu, Michał Urbaniak. Dochód z koncertu zasili konto chorego na białaczkę szpiku kostnego, Łukasza Chomika.

„Nie zapewniamy miejsc siedzących. Garnitury w tym dniu prosimy zamienić na jeansy. Niech muzyka pomoże Łukaszowi" – apelowć będą 10-złotowe cegiełki, przygotowane przez Społeczny Komitet Pomocy Łukaszowi. Jedenastoletni Łukasz, aby uratować życie, musi wyjechać za granicę na operację przeszczepu szpiku, która kosztuje 5 mld starych złotych. Do tej pory zebrano już ok. 1,5 mld. Każda więc cegiełka może uratować życie Łukaszowi.

Przyjazd Michała Urbaniaka był możliwy przede wszystkim dzięki firmom: Mercedes-Benz Sobiesław Zasada, Oddział w Białymstoku; Multi Trade Company, Regionalny Dystrybutor Alkoholi; Rodex oraz Browar „Dojlidy". Pomocą służyły także: O.K. Taxi 96-26, Hotel Pastel, Powszechny Bank Kredytowy SA i Międzywojewódzka Usługowa Spółdzielnia Inwalidów.

Przypominamy numer konta, na które można wysyłać pieniądze Łukaszowi:

Fundacja Pomocy Dzieciom z Chorobą Nowotworową
01 – 849 Warszawa,
ul. Przybyszewskiego 47,
Bank PKO SA o/ W-wa
501145-9103276-2701-31-1110
na hasło: Łukasz Chomik.

(tal)

Koncerty w Filharmonii

Dochód z piątkowego abonamentowego koncertu w Filharmonii Białostockiej przeznaczony był na operację przeszczepu szpiku kostnego u Łukasza, chorego na białaczkę. Na ten cel odbyła się także kwesta wśród publiczności.

Kwesta przyniosła 781,23 zł, natomiast ze sprzedaży biletów uzyskano 500 zł. Kolejny koncert na ten cel, dla młodzieży, w wykonaniu zespołów kameralnych, odbędzie się w Filharmonii 13 listopada o godz. 13.30.

(a)

Wystawa Waldemara Reguckiego

Imię cynowej róży

Od 3 października w Klubie Pracowników Politechniki Białostockiej, przy ul. Wiejskiej 45 A, można oglądać wystawę cynografów Waldemara Reguckiego.



Regucki wybrał sobie dziwny materiał do utrwalania artystycznych wizji. „Oto piszę cynowymi literami, nie na papierze, na metalu. Nie piórem, a rylcem i palnikiem." Tworzywem jest więc metal, często opasany starym drewnem, które niejedno już widziało. To zniszczone, okienne framugi, które Regucki zabrał wiejskim chatom, to ramy jakichś starych obrazów, zdjęte z butwiejących ścian. A wszystko po to, żeby zderzyć ze sobą niezniszczalność metalu z nietrwałością drewna i zamknąć w cynografach płynący nieubłaganie czas.

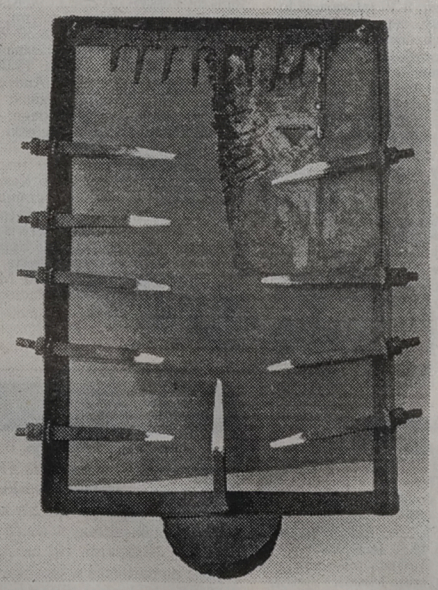

Ale najważniejsza jest w tych pracach litera – znak cywilizacji. Nieprzypadkowo znakomity Umberto Eco w „Imieniu róży" i „Wahadle Foucaulta" studiuje manuskrypty i starożytne księgi, żeby dokopać się do tajemnic istnienia ludzkości. Regucki próbuje erudycyjne analizy Eco po prostu przenieść na cynę. Stąd jego prace przypominają czasem rebusy z rozwiązaniem. Każdy tu musi znaleźć rozwiązanie na własną rękę.

Oprócz grafiki i liternictwa, Waldemar Regucki zajmuje się pracą dydaktyczną w Katedrze Rysunku na Wydziale Architektury Politechniki Białostockiej. Wystawa jego prac będzie czynna do 30 października. **(tal)**

Fot. I. Wysocki

Kapituła Nagród Prezydenta Miasta Białegostoku liczy 13 osób

Można zgłaszać kandydatów

Jeszcze przez tydzień (do 25 bm.) przyjmowane będą zgłoszenia kandydatów do nagród Prezydenta Miasta Białegostoku w dziedzinie tworzenia i upowszechniania kultury.

Ustanowiona kilka lat temu nagroda ma na celu promowanie środowisk twórców i animatorów kultury, działających na rzecz wzbogacenia życia kulturalnego miasta. W kategorii artystycznej mogą ją otrzymać reprezentanci takich dziedzin sztuki, jak plastyka, muzyka, teatr i fotografika, natomiast w kategorii organizatorskiej – animatorzy kultury za pomysły i organizację wydarzeń kulturalnych.

Tegoroczne nagrody (ogółem 6 tys. zł) przyzna Prezydent Miasta Białegostoku na wniosek 13-osobowej Kapituły, której przewodniczy prof. Władysław A. Serczyk – rektor ds. Filii UW. W składzie tego gremium są przedstawiciele związków i stowarzyszeń twórczych, Komisji Kultury i Oświaty RM, Urzędu Miejskiego i środków masowego przekazu.

Kandydatów mogą zgłaszać instytucje kultury z terenu miasta, związki, stowarzyszenia, fundacje prowadzące działalność kulturalną, nieformalne grupy twórcze, osoby prywatne oraz lokalne redakcje. Zgłoszenia przyjmowane będą do 25 bm. w sekretariacie Wydziału Oświaty, Kultury i Sportu Urzędu Miejskiego (ul. Słonimska 1, V piętro, pok. 501. Tel. 323-685 lub 329-325 w. 230).

(kon)

TELEWIZJA

PROGRAM 1

6.00 Kawa czy herbata? W tym: Kalendarium XX wieku oraz Sportowa apteka
7.45 VIP – rozmowa Jedynki
8.00 „Moda na sukces" – serial prod. USA
8.30 Małe obracanie groszem – program dla dzieci
8.45 Tańcz razem z nami
9.00 Wiadomości
9.10 Mama i ja – progr. dla mamy i trzylatka
9.25 Domowe przedszkole
9.50 Gimnastyka: Kung-fu
9.55 Porozmawiajmy o dzieciach
10.00 „Sława" – serial prod. USA
10.50 Muzyczna Jedynka
11.00 Słodkie, kwaśne i mrożone, czyli o zapasach na zimę
11.15 Ryby i rybki – magazyn wędkarski
11.30 Nasze państwo: Samorząd gospodarczy
12.00 Wiadomości
12.10 Agrobiznes – rolniczy program informacyjny
12.15 Magazyn Notowań: Pod znakiem kozy. Kozy po francusku
12.40 Chochlikowe psoty, czyli zmagania z gramatyką: Czasownik – czasy
13.00 Gość dnia: Andrzej Supron
13.05 Portrety współczesnej prozy polskiej: „Podróż". „Masa upadłościowa"
13.30 Rody fabrykanckie: Oskar Kon i inni
14.00 „Pasterze na hali" – film dok.
14.05 Miniatury: Jerzy Chojnacki „Tatry Wysokie"
14.10 Zgadnij, wykaż się!
14.15 „Odyseja siostry Wendy" – film dok. prod. ang.
14.25 Lumen 2000 – serial prod. USA
14.50 Program dnia
15.00 Kraina łagodności – program muzyczno-poetycki
15.30 „Moda na sukces" – serial prod. USA
16.00 Raj – program dla młodych widzów
16.25 Party – tura – teleturniej dla dzieci
16.50 Kalendarium XX wieku
17.00 Teleexpress
17.25 Miliard w rozumie – teleturniej
18.00 „Słoneczny patrol" – serial prod. USA
18.50 Wieczorynka
19.00 Kilka trudnych pytań – Tadeusz Zieliński
19.30 Wiadomości
20.10 Studio Sport. Liga Mistrzów, III runda: Legia Warszawa – Blackbourn Rovers
22.30 Puls dnia
22.45 Reportaż
23.00 Wiadomości
23.15 Jutro w programie
23.20 „Schultz kontra Schultz" – film fab. prod. niem.
0.45 Lumen 2000
1.15-2.15 „Palety: Pierro della Francesca „Sen o przekątnej" – film dok. prod. franc.

PROGRAM 2

7.00 Panorama
7.10 Sport – telegram
7.20 Poranny magazyn Dwójki, w tym Dziennik krajowy i Gość poranny
7.50 Akademia Zdrowia Dwójki – program sportowo-rekreacyjny
8.00 Program lokalny
8.30 „Wszystko tylko nie miłość" – serial prod. USA
9.00 Świat kobiet – magazyn
9.30 „Każdą chwilę dzieciom": Dysleksja – serial dok. prod. holend.
10.00 Truskawkowe studio – pr. dla dzieci
10.25 Multihobby – magazyn
10.50 Spotkanie z balladą: „Witajcie w Kopydłowie"
11.45 „Powrót gwiazdy" – film dok. o Halinie Winiarskiej
12.30 Mój mały świat – program Haliny Miroszowej
12.50 Akademia Zdrowia Dwójki – program sportowo-rekreacyjny
13.00 Panorama
13.20 „Nasz nauczyciel doktor Specht" – serial prod. niem.
14.15 Clipol – mag. pol. muz. rozrywk.
14.45 Muzyczne nowości Dwójki
14.55 Powitanie
15.00 „Gargantua" – serial anim. prod. franc.
15.25 Akademia Zdrowia Dwójki
15.30 Zwierzęta wokół nas: Podaj łapę
16.00 5 x 5: Wygrajmy razem – teleturniej
16.30 Program lokalny
17.05 Koło fortuny – teleturniej
17.45 Losowanie gier liczbowych Totalizatora Sportowego
17.50 Panorama
18.00 Konkurs Chopinowski – IV etap: Koncert trzech finalistów
20.00 Ekspres reporterów – program Blanki Danilewicz
20.30 Konkurs Chopinowski – IV etap: Koncert trzech finalistów
21.30 Panorama
22.05 Studio Teatralne Dwójki: Michel de Ghelderode „Kobiety u grobu"
23.10 Studio Sport: Liga Mistrzów – skróty
0.10 Panorama
0.15-1.05 „Władcy umysłów": „Jak sprzedawać politykę po amerykańsku" – film dok. prod. ang.

POLSAT

Informacje – 16.00, 18.45, 19.50, 22.00
8.00 Kalambury; 8.30 Klub Lady Fitness; 8.40 „Alwin i wiewiórki"; 9.00 Halo Gramy; 9.20 Ye! Ye! Ye!; 9.30 „Skrzydła" – serial; 10.00 „Syreny" – serial; 10.55 Kostka szczęścia; 11.00 Jesteśmy – program Red. Katol.; 11.30 Talk show; 12.30 Magazyn sportowy; 14.00 Oskar – magazyn filmowy; 14.30 4 x 4 – mag. motoryzacyjny; 15.00 Halo Gramy; 15.25 Kostka szczęścia; 15.35 „Czarodziejka z księżyca"; 16.15 Link Journal – mag. mody; 16.45 „I wszyscy razem"; 17.15 „Grace w opałach" – serial; 17.40 Kostka szczęścia; 17.45 Kalambury; 18.15 „Mamuśki"; 18.55 „Dallas" – serial USA; 20.05 „Airwolf" – serial; 21.00 „Gliniarz i prokurator" – serial; 22.20 „Dolina lalek" – serial; 22.45 Plus Minus – publicystyka; 23.15 Sztuka sprawiedliwości; 23.45-0.15 Moto wiadomości

POLONIA

7.00 Panorama; 7.15 Piosenki z ...; 7.30 Konkurs Chopinowski – relacja 26; 8.30 Ogłoszenie wyników III etapu Konkursu Chopinowskiego; 9.00 Wiadomości; 9.15 Klub odkrywców – prog. dla dzieci; 9.30 Bij mistrza – prog. dla dzieci; 10.00 „Zespół adwokacki"; 10.40 Gonić czas – reportaż; 11.00 Z Polski rodem – reportaż; 11.30 Historia – współczesność; 12.00 Wiadomości; 12.10 Agrobiznes; 12.20 „Tulipan" – serial TVP; 13.15 Kronika niefilmowa mec. Witolda Bayera (2); 13.45 „I tańczył król"; 14.15 Sejmograf; 14.25 Rozmowa dnia; 15.00 „Gasnące mity" – film dok.; 15.30 Raj – program redakcji katolickiej; 16.00 Krzyżówka szczęścia – teleturniej; 16.30 Historia; „Śpij bohaterze" – film dok.; 17.00 Teleexpress; 17.15 Program dla dzieci; 18.00 Teatr Sensacji i Faktu: Andrzej Gass, Stanisław Trzaska „Proces Rudolfa Hoessa"; 19.20 Dobranocka; 19.30 Wiadomości; 20.00 Komedianci: „Zawodowiec"; 20.50 Dziennik TV – progr. satyryczny; 21.00 Panorama; 21.30 Kobieta po polsku: „Dziewczęta z Nowolipek" – film polski; 23.00 Kilka trudnych pytań: Tadeusz Zieliński; 23.25 Panorama; 23.55 Sport telegram; 00.00 Konkurs Chopinowski – retransmisja koncertów finalistów; 3.00 Zakończenie programu.

DSF

6.30 Magic Sports: Maraton – Ironman Hawaii Groundrush; 8.30 Power Play; 9.00 Gillette World Sports Special; 9.30 Sporty wodne; 10.00 Sport od A do Z: Lekkoatletyka – ser. dok.; 11.00 Mistrzowie sportu: pływanie – MŚ '94 w Rzymie; 11.15 Kaskaderzy – mag.; 12.00 Action 5: Beach Clash; 13.00 Magic Sports" Maraton – Ironman Hawaii Groundrush; 15.00 Offensiv – talk show; 16.00 Piłka nożna: liga włoska – 6 kolejka; 17.00 Action 5: Amerykańscy gladiatorzy; 18.00 Magic Sports: Roller Hockey – Play Off w USA DSFun Magic Sports: Mistrz świata BMX – Hans Joerg Rey; 20.00 Piłka ręczna: Bundesliga – 6 kolejka; 22.00 Boks: walki zawodowców: Yuri Arbachakov – Chai Chai; 22.55 Wiadomości sportowe; 23.00 Sporty motor.: Samochody marzeń; 0.00 Boks: Klasycy boksu; 1.00 Best Direct – reklamy.

ATV TELEWIZJA KABLOWA

18.00 Początek programu; 18.05 **Potęga miłości,** telenowela, Kolumbia, 1992, 50 min; 19.00 **Rodzina Potwornickich,** serial komediowy, USA, 1988, 25 min; 19.30 **To i moto,** magazyn motoryzacyjny, Polska, 30 min; 20.00 **Superpiątka,** serial sen.-fant.,USA, 1975, 49 min, wyst. Dean-Paul Martin, M.T.Miller, K.P. Hall, Courtney Cox; 21.00 **Masada,** serial historyczny, USA, 1981, 92 min, reż. Boris Sagal, wyst. Peter Strauss, Peter O'Toole, Anthony Quayle, Barbara Carrera; 22.00 **Zapowiedzi programowe;** 22.05 **Potęga miłości,** telenowela, Kolumbia, 1992, 50 min; 23.00 **Ameryka: droga do zwycięstwa,** film dok. prod. USA; 23.30 **To jest kino,** magazyn filmowy, Polska, 1995, 30 min; 0.00 **Crimen,** serial historyczny, Polska; 1.00 **Niszcząca siła: Machiny piekielne,** serial dokumentalny, USA; 1.55 **Na dobranoc...**

TEATRY • KINA

Teatr Dramatyczny im. Al. Węgierki w Białymstoku – nieczynny.
Białostocki Teatr Lalek – nieczynny.
Teatr Lalek w Łomży – „Niebieski piesek" (Siedziba), godz. 10.00.

KINA W BIAŁYMSTOKU

„POKÓJ" – „Wodny świat" (USA, l. 15), godz. 10.00, 12.30, 15.00, 17.30, 20.00, „Szalona miłość" (USA, l. 15), godz. 13.00, 16.00, 19.00 (ostatnie dni).
„TON" – „Szybcy i martwi" (USA, l.15), godz. 10.30, 16.30, „Gracze" (pol., l. 15), godz. 12.30, 14.30, 18.30, 20.15.
„FORUM" – „Batman" (USA, l.12), godz. 14.00, 16.30, 19.00.
SYRENA" – „Głupi i głupszy" (USA, l. 12), godz. 14.00, 18.15, „Forrest Gump" (USA, l. 15), godz. 16.00, 20.00.
„KAMERA" – „Uliczny wojownik" (USA, l. 12), godz. 15.00, „Młode wilki" (pol., l. 15), godz. 17.00.

KINA W WOJEWÓDZTWACH

BIAŁOSTOCKIM
Bielsk Podlaski „Znicz" – „Casper" (USA, b.o.).
Sokółka „Sokół" – „Kongo" (USA, l. 12).

ŁOMŻYŃSKIM
Kolno „Wrzos" – „Skazani na Shawshank" (USA, l.15).

SUWALSKIM
Suwałki „Bałtyk" – „Waleczne serce" (USA, l. 15), „Księga dżungli" (USA, l. 12).
„Augustów" „Iskra" – „Karmazynowy przypływ" (USA, l. 15), „Casper" (USA, b.o.).
Ełk „Polonia" – „W słusznej sprawie" (USA, l. 15), „Szalona miłość" (USA, l. 15).
Giżycko „Fala" – „Szybcy i martwi" (USA, l. 15), godz. 19.15, „Córka D'Artagnana" (franc., l. 12), godz. 17.00.

W RAZIE WYPADKU

Policja – tel. 997
Straż Pożarna – tel. 998
Pogotowie Gazowe – tel. 992
Pogotowie Ciepłownicze – tel. 993
Pogotowie Elektryczne – tel. 991
Pogotowie Techniczne Wodociągów – tel. 994
Informacja o usługach – tel. 951
Bank Informacji Gospodarczych – tel. 517-471.

SŁUŻBA ZDROWIA

W BIAŁYMSTOKU
Pogotowie Ratunkowe, ul. Poleska 89, tel. biura wezwań 970, 999, 524-192. **Informacja Pogotowia** tel. 422-222.
Ambulatorium Pogotowia, ul. Poleska 89
– Pediatryczne – czynne w dni robocze w godz. 19-7, w wolne soboty w godz. 15-7, w niedziele i święta w godz. 7-7.
– Internistyczne – czynne codziennie przez całą dobę.
– Stomatologiczne – czynne w dni robocze w godz. 19-7, w wolne soboty w godz. 15-7, w niedziele i święta w godz. 7-7.
Gabinety zabiegowe:
– Internistyczny dla dorosłych – czynny codziennie przez całą dobę.
Gabinet dla dzieci czynny w dni robocze w godz. 19-7, w wolne soboty w godz. 15-7, w niedziele i święta 7-7.
Ambulatorium Chirurgiczne dla dorosłych, ul. I. Białówny 11, tel. 42-40-41.
Ambulatorium Chirurgii Dziecięcej, ul. Wołodyjowskiego 3a, tel. 42-59-60.
„Hospicjum" Dom Opatrzności Bożej, ul. Świętojańska 1c, tel. 415-607 – czynny przez całą dobę.
„Hospicjum Domowe", ul. Piotrkowska 2, tel. 421-000, godz. 15.00-17.00 (w dni robocze).

APTEKA (ostry dyżur)
ul. Lipowa 45, tel. 42-33-65, ul. Poleska 89, tel. 522-111, ul. Mickiewicza 27, tel. 323-024.

SZPITALE
DYŻURY CODZIENNE
Woj. Szpital Zespolony im. J. Śniadeckiego, ul. M. Skłodowskiej-Curie 25, tel. 42-16-21 do 26, 42-70-41– dyżuruje **rehabilitacja** oraz oddziały **dziecięce: chirurgia, reanimacja, laryngologia.**
Woj. Szpital Specjalistyczny im. K. Dłuskiego, ul. Żurawia 14 do godz. 15 tel. 327-570, 327-694, po godz. 15 tel. 323-593 dyżurują **oddziały: choroby płuc dzieci, sztucznej nerki, zakaźny dorosłych.**
Specjalistyczny Dermatologiczny ZOZ, ul. Św. Rocha 3, tel. 42-53-01, 42-02-08.
Regionalny Szpital Onkologiczny, ul. Ogrodowa 12, tel. 320-11.

OSTRE DYŻURY
W DNIU 18 X 1995 r.
CHIRURGIA, REANIMACJA, WEWNĘTRZNY, LARYNGOLOGIA, OKULISTYKA, POŁOŻNICTWO – Państwowy Szpital Kliniczny im. J. Sztachelskiego, ul. M. Skłodowskiej-Curie 24, tel. 42-24-31 do 39, 42-36-13 do 16.
ODDZIAŁ GRUŹLICY, ZAKAŹNY DZIECIĘCY – Woj. Szpital Specjalistyczny im. K. Dłuskiego, ul. Żurawia 14 do godz. 15 tel. 327-570, 327-694, po godz. 15 tel. 323-593.
NEUROLOGIA – Specjalistyczny Psychiatryczny ZOZ, Choroszcz, tel. 42-70-51.
DZIECIĘCY WEWNĘTRZNY + NEUROLOGIA – Dziecięcy Szpital Kliniczny, ul. Waszyngtona 17, tel. 42-40-31.

W ŁOMŻY
Pogotowie Ratunkowe – tel. 999 oraz 16-38-55
Pogotowie Chirurgiczne – Szosa Zambrowska 1/27 – czynne przez całą dobę.
Woj. Szpital Zespolony, ul. M. Skłodowskiej-Curie 1, tel. 16-24-01.
Apteka (ostry dyżur), ul. Dworna 35, tel. 16-32-44.

W SUWAŁKACH
Pogotowie Ratunkowe – tel. 999
Woj. Szpital Zespolony, ul. Szpitalna 60, tel. 67-25-46.
Szpital Miejski Zespołu Opieki Zdrowotnej, ul. Kościuszki 101, tel. 66-22-41.
Apteka (ostry dyżur), ul. Kościuszki 78, tel. 66-49-24.

TELEFONY ZAUFANIA

Białystok – tel. 988, czynny codziennie w godz.18-4.
Białystok – Telefon zaufania dla kobiet w ciąży i rodzin – 32-22-22.
Łomża – tel. 988, czynny w poniedziałki, środy i piątki w godz. 16.30 - 21.30.
Łomża – Telefon zaufania dla kobiet 16-45-53, poniedziałek, czwartek, godz. 21-24.
Suwałki – tel. 988, 67-49-41, czynne codziennie (oprócz sobót, niedziel i świąt) w godz. 18-6.

RADIO

PROGRAM I

Wiadomości: co godzinę
Komunikaty losowe: 7.55, 13.00, 20.05
Prognoza pogody dla rybaków: 0.58, 6.28, 13.00, 19.25 24.00-5.58 Program nocny; 0.10 Lista polskich przebojów; 0.15 Radio nocą; 5.58-8.30 Sygnały dnia; 8.30 Radio Biznes; 9.05-10.30 Cztery pory roku; 10.30 W. Cather – „Mój śmiertelny wróg"; 10.40 Dziewczyny z tamtych lat: K. Konarska; 11.07 Akademia młodych – logarytm, sztuka, kosmos, życie; 11.27 Filmowa muzyka; 11.35 Szkoda gadać; 12.05 i 19.00 Z kraju i ze świata; 12.28-16.00... Po hejnale, w tym Radio kierowców; 16.00 Dziennik popołudniowy; 16.12 Aktualności; 16.45 Dziennik Radia Watykańskiego; 17.05 System; 17.15 Z archiwum MUZYCZNEJ JEDYNKI: W. Młynarski twórca przebojów; 17.30 Nowości muzyczne ze świata; 18.05 Echo: człowiek i środowisko; 18.35 Przeboje wiecznie młode; 18.55 Lista polskich przebojów – pop; 19.30 Radio dzieciom: „Bahram i Rouszan"; 20.10 Lekcja jęz. „Special English"; 20.20 Wszystko jest poezją; 20.25 Koncert życzeń; 20.45 J. Skirmunttówna – „Pani na Hruszowej"; 21.05 Kronika sportowa; 21.30 Muzyka i aktualności; 22.00 Wydarzenia dnia; 22.20 Słuchajmy razem; 22.45 Wojsko, militaria, obronność; 23.05 Poezja z ducha muzyki poczęta; 23.10 Ballady na głosy i instrumenty; 23.30 Relacja z Konkursu Chopinowskiego; 23.55 Myśli pod koniec dnia.

PROGRAM III

Serwis Trójki co godzinę
0.05-6.00 Trójka pod księżycem; 4.30 Lektura na bezsenność: J. Baldwin – „Inny kraj"; 6.00-9.05 Zapraszamy do Trójki; 7.45 Informacje sportowe; 8.45 Business news; 9.05-11.00 Każdy gra inaczej; 9.15 PPR – Poranna Porcja Rozrywki; 9.30 Informator ekonomiczny; 10.10 PPR – Przedpołudniowa Porcja Rozrywki; 11.05 Lektury Trójki: „Listy nie tylko miłosne"; 11.15 Puls Trójki; 11.58 Giełda Papierów Wartościowych; 12.05 W tonacji Trójki; 13.05-16.00 Trójka na dwa głosy; 13.15 Powtórka z rozrywki; 14.15 Muzyczna poczta UKF; 14.30 Książka tygodnia: A. K. Kunert i A. Chmielarz – „Proces szesnastki"; 14.40 Nowości muzyczne; 15.30 Bliżej Ziemi; 16.00-19.05 Zapraszamy do Trójki; 18.10 Informacje sportowe; 19.05 BRUM; 20.05 Notes kulturalny; 20.15 Puls jazzu; 21.05 Klub Trójki; 22.00 Informacje sportowe; 22.05 Konkurs Chopinowski w Trójce – studio konkursowe; 23.00 To był dzień – mag. inform.-public.; 23.30 Bluesełka

RADIO BIAŁYSTOK

FM 72,68 72,8 MHz
PROGRAM REGIONALNY
Wiadomości Radia Białystok co godzinę
Przegląd prasy: 5.15, 6.20; **O tym się mówi**: 5.20, 7.20, 13.10; **Informacje z przejść granicznych**: 5.40, 6.08, 7.38, 8.55, 14.38, 16.48; **Dziś w regionie**: 8.09, 14.08; **Regionalne notowania walutowe**: 8.20, 11.12, 14.08, 15.08, 16.08; **Wiadomości z Giełdy**: 12.45, 13.45.
5.00 FAKTY I MUZYKA (wiadomości co 10 min) – prow.W. Grzechowiak; 5.45 Zielone Studio; 6.38 Jak minęła noc; **9.05 TU TWOJE RADIO** – prow. K. Kurianiuk; 9.15 Akademia dowcipu mówionego; 9.29 Horoskop; 9.45 Powieść Jerzego Plicha: „Inne rozkosze" – czyta Paweł Stankiewicz; 11.45 Życiowe ścieżki sierżanta Walieszki; **14.05 FAKTY I MUZYKA** (wiadomości co 10 min) – prow.B. Ciruk, w tym o 17.05 **ZADZWOŃ DO NAS: 44-22-22**; 18.30 Ukraińska Dumka – przyg. E. Ryżyk; 18.45 Pod znakiem Pogoni – aud. J.Leszczyńskiego; 19.05 Magazyn dla Niepełnosprawnych – przyg. S. Pulnar; 19.30 Portrety: Jerzy Samusik – aud. T. Kudelskiej; 20.05 Winston S. Churchill – „Druga wojna światowa"; 20.15 Jesienny koncert – opr. A. Maciorowska; 20.30 Małe Ojczyzny – Siemiatycze – aud. E. Biesiady; 21.05 Muzyka; 21.30 Błąd w sztuce – aud. A. Bogdanowicz; 21.45 Przeboje Muzycznej Jedynki – aud. J. Papaja; 22.00 Reflektorem po świecie – program BBC; **23.05 NOCNA ORKIESTRA RADIA BIAŁYSTOK** – prow. Sławek Sokołowski; 00.20 Nocny konkurs.

PROGRAM DRUGI

FM 100,2 MHz
18.30-23.00 Radio gra na sto i dwa – prow. C. Makarewicz.

RADIO Zet

65,99 MHz
Wiadomości co godzinę całą dobę
Wiadomości co pół godziny: 6.00-12.00, 14.00-17.00
Wiadomości co kwadrans: 6.00-9.00
Wiadomości sportowe: 6.08, 6.33, 7.09, 7.34, 8.07, 9.05
Wiadomości giełdowe: 11.57, 13.05, 14.05
4.00-6.00 Świt z Radiem Zet; 6.00-9.00 Poranek z Radiem Zet; 6.20, 9.40 Horoskop Dnia – Wojciech Jóźwiak; 6.25, 7.25, 8.30 Mała Encyklopedia Dobrych i Złych Obyczajów Jacka Fedorowicza; 6.50 Zapowiedzi TV; 7.40 Magazyn giełdowy; 8.11 Komentarz Dnia Redaktora Naczelnego; 8.15 Gość Radia Zet; 8.40 **Książki Czesława Apiecionka**; 9.15 Urodziny z Radiem Zet – konkurs; 9.20 Horoskop Joanny Godeckiej na urodziny; 9.50 Ciekawostki Krecika; 10.10 Bulion Zet – program Doroty Wellman i Michała Gulewicza; 13.15 „Dzwonię do Pani... Pana" – program Janusza Weissa; 14.10 **Magazyn reporterów i zapowiedzi kulturalne**; 15.10 Hip Hop Zet – program Marzeny Chełmiak i Wojtka Jagielskiego; 16.50 **Ciekawostki Krecika**; 18.10 Szymoniada – program Szymona Majewskiego; 19.05 Komputerowa lista przebojów Radia Zet; 21.05 Klub Radia Zet – zapraszają Karolina Korwin-Piotrowska i Rafał Sławoń; 22.00 **Wojna na górze** – program Krzysztofa Skowrońskiego i Andrzeja Morozowskiego; 23.30 Bezsenność z Radiem Zet – program Doroty Szuszkiewicz i Kazimierza Robaka; 2.00 Noc z Radiem Zet.

RADIO AKADERA

FM 71,24
Wydarzenia: 0.00, 6.00, 6.30, 7.00, 7.30, 8.00, 8.30, 9.00, 10.00, 11.00, 12.00, 13.00, 14.00, 15.00, 16.00, 17.00, 18.00, 19.00, 20.00, 21.00, 22.00, 23.00
Ogłoszenia: od 7.15 do 20.15 co godzinę (tel. 422-415)
6.05-12.00 Prezentuje Wojciech Czupryński: 6.30 Informacje lokalne, komunikaty; 6.50 Halo, granica!; 7.30 Przegląd prasy lokalnej; 8.30 Informacje lokalne, komunikaty, sytuacja na przejściach granicznych, noc na służbie, kursy walut; 9.10 Horoskop; 9.30 Informacje lokalne, komunikaty, kursy walut, propozycje kulturalne na dziś; 10.30 Konkurs I (tel. 422-414); 11.30 Konkurs II; 12.05-18.00 Prezentuje Krzysztof Sadowski: 12.30 Serwis lokalny, komunikaty, informacje z przejść granicznych, notowania Giełdy Papierów Wartościowych; 13.10 Horoskop; 13.30 Aktualności; 13.45 Notowania Giełdy Papierów Wartościowych, kursy walut; 14.25 Dialog w Radiu Akadera; 15.30 Konkurs I (tel. 422-414); 16.30 Serwis lokalny, komunikaty, kursy walut, sytuacja na przejściach granicznych, propozycje kulturalne na dziś; 17.10 Horoskop; 17.30 Konkurs II (tel. 422-414); 18.05-24.00 Prezentuje Wojciech Kujałowicz: 18.30 Aktualności; 19.30 Muzyczny Top Radia Akadera (głosowanie); 21.70-24.00 Nie tylko Rock; 0.05-6.00 Nocny odlot (tel. 422-414).

RADIO RMF/FM

Białystok 91,1 MHz
Łomża 91,5 MHz
Suwałki 89,0 MHz
Wiadomości co godzinę od 0.45
Giełda: 12.05, 14.05
Traffic: 6.26, 6.59, 7.26, 7.59, 8.26, 8.59, 14.26, 14.59, 15.26, 15.59, 16.26, 16.59
5.00 Rano Mogę Fruwać – pieczemy poranne tosty; 9.00 Radio Materii i Formy; 13.00 Relacje Migawki Flesze – rajd reporterów; 17.00 Rockujemy Muzykę Fantastyczną – gramy w rosyjską ruletkę; 19.45 Radio Muzyka Fakty – przegląd wydarzeń dnia; 21.45 Rock Metal Funky – zdejmujemy nocną koszulkę; 1.00 Rozterki Marzenia Fobie – nocne odloty.

RADIO MARYJA

Białystok 104,70 MHz
EŁK 102,60 MHz
ŁOMŻA 104,00 MHz
Suwałki 107,90 MHz
Wiadomości: 2.00, 4.00, 5.00, 6.25, 8.25, 10.25, 12.25, 14.25, 18.25, 19.25
5.45 Rozpoczęcie programu ; 6.00 Anioł Pański, Jutrznia; 6.30 Różaniec; 7.00 Msza św.; 7.45 W Rodzinie RADIA MARYJA; 8.00 Godzinki ku czci Niepokalanego Poczęcia NMP; 8.30 Katecheza z rozmowami telefonicznymi; 9.30 Czas pieśni; 9.50 Mogę, chcę pomóc; 10.00 Audycja dla dzieci; 10.30 Porady; 11.00 W Rodzinie RADIA MARYJA; 11.45 Medytacja; 12.00 Anioł Pański; 12.10 Spotkanie z Biblią; 12.30 Różaniec; 13.15 Radiogazeta; 13.45 Literatura; 14.00 Modlitwa Popołudniowa z Liturgii Godzin; 14.15 Czas dobrych nowin; 14.30 Mogę, chcę pomóc; 14.40 Muzyka mistrzów; 15.00 Koronka do Bożego Miłosierdzia; 15.15 Rozmowy nie dokończone; 16.00 W Rodzinie RADIA MARYJA; 16.15 Serwis informacyjny Radia Watykańskiego; 16.30 Telefoniczny koncert życzeń; 17.00 Katecheza z rozmowami telefonicznymi; 18.00 Anioł Pański, Nieszpory; 18.30 W nurcie nauczania Ojca Świętego Jana Pawła II; 18.55 Spróbuj pomyśleć; 19.00 Audycja dla młodzieży; 19.30 Audycja dla dzieci; 19.45 Modlitwy dzieci; 20.00 Audycja Radia Watykańskiego; 20.20 Różaniec; 21.00 Apel Jasnogórski; 21.15 Rozmowy nie dokończone; 23.30 Kompleta; 23.45 Medytacja; 0.00 Rozpoczęcie programu nocnego; 0.15 Katecheza (powt.); 1.30 W nurcie nauczania Ojca Św. Jana Pawła II; 2.10 Lektura (powt.); 2.30 Porady (powt.); 3.00 Serwis Radia Watykańskiego (powt.); 3.25 Spotkania z Biblią (powt.); 3.40 Audycja Radia Watykańskiego (powt.); 4.40 Muzyka mistrzów (powt.); 5.05 Radiogazeta; 5.20 Godzinki ku czci Niepokalanego Poczęcia NMP.; 5.45 Rozpoczęcie programu dziennego.

KRZYŻÓWKA Z HASŁEM

Po rozwiązaniu krzyżówki, litery z pól: D-9, J-12, G-3, F-8, C-7, K-4 utworzą TRZECIĄ część hasła, którym jest przysłowie polskie.
POZIOMO: 1) część uprzęży końskiej, 3) jednostajny szmer, 8) ptak czczony w starożytnym Egipcie, 9) parlament w Hiszpanii, 10) narzędzie do połowu ryb, 11) nóż do nacinania w głowicach frezowych, 12) satelita Urana, 15) krętacz, 18) lekka, cienka tkanina, 20) pomieszanie różnych rzeczy, 22) ścięte pędy krzewów wierzbowych, 23) krzew o wonnych liściach, 24) pogoda, 25) pogłoska.
PIONOWO: 1) pionowe pęknięcie warstw skalnych, 2) ptak o terkoczącym głosie, 4) gwałtowne ruszenie z miejsca, 5) dobytek, 6) narodowy strój japoński, 7) odpoczynek po pracy, 13) stół z szufladami, 14) duży motyl nocny, 16) nasienie roślin oleistych, 17) małpa z rodziny koczkodanów, 19) rzadka antylopa afrykańska, 21) materiał budowlany.

„RAYEN"

KUPON NR 35 /C

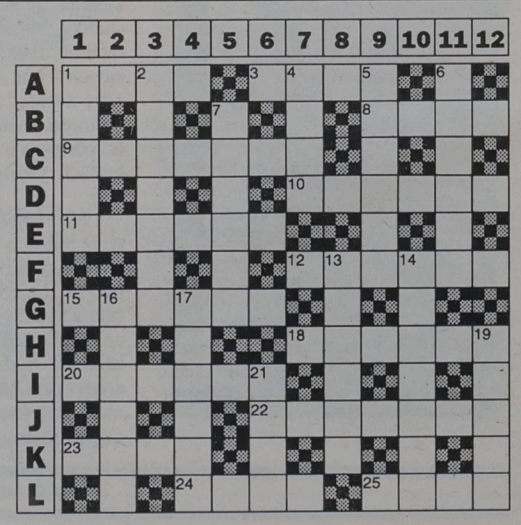

is
REDAKCJA NIE PONOSI ODPOWIEDZIALNOŚCI ZA ZMIANY W PROGRAMACH

Pora na nas

Piwo bezalkoholowe B.A. Teraz dostępne w Elbrewery

Czas na EB®



AUTORYZOWANA HURTOWNIA
GRAFIKO
Białystok, ul. Kolejowa 12C,
tel. 518-514, 522-583.

UBIORY dziecięce, damskie, męskie

fala GDAŃSK



ceny producenta

7029

AUTORYZOWANA HURTOWNIA **GRAFIKO**
Białystok, ul. Kolejowa 12C, tel. 518-514, 522-583.

stomil GRUDZIĄDZ

BUTY GUMOWE MYŚLIWSKIE



ceny producenta

7028

PRYWATYZACJA

Wojewoda Białostocki uprzejmie zaprasza zainteresowanych do podjęcia rokowań w sprawie zawarcia umowy kupna sprzedaży przedsiębiorstwa państwowego pod nazwą:

Przedsiębiorstwo Przewozu Towarów Państwowej Komunikacji Samochodowej w Białymstoku adres: 15–399 Białystok, ul. Octowa 2

(na podstawie art. 37, ust. 1 pkt. 1 ustawy z dnia 13.07.1990 r. Dz. U. nr 51 poz. 298 z późn. zmianami o prywatyzacji przedsiębiorstw państwowych oraz w związku z art. 18a, ust. 2 ustawy z dnia 25.09.1981 r., Dz. U. z 1991 r. nr 18, poz. 80 z późn. zmianami o przedsiębiorstwach państwowych).

Przedmiotem sprzedaży będzie przedsiębiorstwo w rozumieniu art. 551 kodeksu cywilnego.

W rokowanich mogą brać udział krajowe osoby fizyczne i prawne. Materiały zawierające podstawowe dane o przedsiębiorstwie można uzyskać w Urzędzie Wojewódzkim w Białymstoku: 15–213 Białystok, ul. Mickiewicza 3, pok. 123, tel. 327–768.

Zamiar podjęcia rokowań zainteresowani mogą zgłaszać pod powyższym adresem w terminie 14 dni od daty ukazania się niniejszego ogłoszenia.

Zgłoszenie powinno zawierać:

– imię, nazwisko i adres lub nazwę (firmę) i siedzibę zainteresowanego,
– ogólną informację o prowadzonej dotychczas działalności gospodarczej oraz statusie prawnym i przewidywanych źródłach finansowania zakupu.

Wojewoda Białostocki uprzejmie zawiadamia, iż każdy z zainteresowanych podjęciem rokowań zostanie poinformowany o dalszym trybie postępowania zmierzającego do sprzedaży przedsiębiorstwa.

(7078)

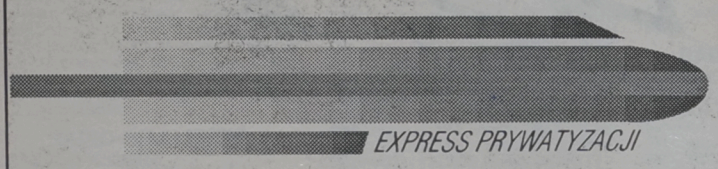

---

unibud

„Unibud" S.A. w Bielsku Podlaskim

zatrudni rzemieślników

do pracy w kraju oraz na kontrakty do Rosji w następujących zawodach:

» – glazurnik
» – malarz
» – szpachlarz
» – parkieciarz
» – murarz (umiejętność licówki)
» – tynkarz
» – stolarz.

Oferty z podaniem danych osobowych, stażem w zawodzie (kserokopie świadectw pracy), kwalifikacjami (kserokopie zaświadczeń kwalifikacyjnych) należy składać pod adresem: „Unibud" S.A. 17–100 Bielsk Podlaski, ul. Brańska 132.

(7034)

Urząd Skarbowy w Augustowie

podaje do publicznej wiadomości, że dnia 23.10.95 o godz. 10.00 w Przedsiębiorstwie Produkcyjnym Unitra w Lipsku w upadłości odbędzie się licytacja należących do Przedsiębiorstwa nw. ruchomości. Ruchomości można oglądać w dniu licytacji o godz. 8.00 – 10.00.

Gdyby I licytacja nie doszła do skutku, termin II licytacji ogłasza się na dzień 24.10.95 na godz. 10.00.

Przystępujący do licytacji winni wpłacić wadium w wysokości 1/10 wartości szacunkowej, w dniu licytacji do godz. 10.00.

Cena wywołania I licytacji wynosi 3/4 wartości szacunkowej.
Cena wywołania II licytacji wynosi 1/2 wartości szacunkowej.

Urząd Skarbowy nie odpowiada za wady ukryte, nie uzupełnia braków oraz zastrzega sobie prawo unieważnienia licytacji bez podania przyczyn.

Przyjazd uczestników na koszt własny.

Ruchomości przeznaczone do sprzedaży:

☐ 1. Szlifierka profilowa–optyczna – typ M 9017A, nr fab. 096, rok prod. 1987 – wartość 2.520,00 zł.
☐ 2. Tokarka rewolwerowa – typ 1D3250, nr fab. 3356, rok prod. 1987 – wartość 1.450,00 zł.

(7079)

Rejon Energetyczny Białystok Miasto przeprasza odbiorców energii elektrycznej za przerwy w dostawie, które wystąpią:

- – 23.10.95 r. w godz. 8–14 ulice: Ciołkowskiego – Izba Wytrzeźwień, Kawaleryjska od Słonecznej do Jednostki Wojskowej, Grażyny, Horodniańska,
- – 23.10.95 r. w godz. 8–18 ulice: Włościańska, Dolistowska, Poniatowskiego, Sucharskiego, Prądzyńskiego, Ściegiennego, Rolna, Drzymały,
- – 24.10.95 r. w godz. 8–14 ulice: Sobieskiego 16, 18, Próżna 4, Sporna 5, domki szeregowe m–y Sobieskiego a Kraszewskiego, 27 Lipca od Wasilkowskiej do Środkowej, Środkowa, Kątowa, Sąsiedzka,
- – w dniach 24–25.10.95 r. w godz. 8–18 ulice: Białówny 2, 2A, 3, 5, Zamenhofa 8, dr Białówny i Zamenhofa,
- – 25.10.95 r. w godz. 8–14 ulice: Wiejska 72, 74, 74A, 76, 78, Kręta 6, 8/1, 8,
- – w dniach 25–27.10.95 r. w godz. 8–15 ulice: Młynowa, Witebska, Mohylowska, Toruńska, Kochanowskiego, Kielecka,
- – 26.10.95 r. w godz. 8–14 ulice: Warszawska 67, 71, 73, 75, 77, 75A – żłobek, Św. Wojciecha 2, 4,
- – 27.10.95 r. 8–14 targowisko przy ulicy Jurowieckiej na Placu Zgromadzeń.

W związku z planowanymi wyłączeniami energii elektrycznej podanymi wyżej nastąpią kilkuminutowe zaniki napięcia dla części osiedli, do których te ulice należą. Wyłączenie dotyczy również zakładów usługowych i warsztatów rzemieślniczych oraz sklepów przy tych ulicach.

Bliższych informacji udziela Pogotowie Energetyczne, tel. 991.

(7081)

„Rolimpex" S.A.

Oddział Dobre Miasto

informuje, że nadal prowadzi skup zbóż konsumpcyjnych i paszowych w obiektach:

- DOBRE MIASTO – ul. Spichrzowa 1, tel. (0–89) 163–580.
- KĘTRZYN – ul. Zbożowa 10, tel. (0–886) 30–12, 21–04.
- STERŁAWKI WIELKIE – tel. (0–878)14–89.

Ceny zakupu do uzgodnienia.
Płatność natychmiastowa po dostawie.
Zapraszamy do współpracy.

(6771)

Zarządowi „Farm Food" S.A., Zakładom Mięsnym w Czyżewie
za pomoc materialną i wzięcie udziału w pogrzebie męża
Tomasza Kuraka
oraz wszystkim współpracownikom serdeczne podziękowania
składają: Żona i Dzieci.

(7072)

Wyrazy głębokiego współczucia
Kol. Bogusławie Ostrowskiej
z powodu zgonu

Ojca

składają:
Dyrekcja oraz załoga Powszechnej Kasy Oszczędności BP Oddział w Suwałkach

(7086)

Sprzedam samochód

☐ Volkswagen Transporter (furgon), rok produkcji 1990, przebieg 252 000 km, silnik 1,6 z zapłonem samoczynnym.

Bliższe informacje można uzyskać pod numerem telefonu 425–026 w godzinach 8.00 – 16.00.

(6990)

GAZETA współczesna

Chcesz dać reklamę?!



ZADZWOŃ
Nasz przedstawiciel handlowy odwiedzi Ciebie

Białystok, tel. 42-05-21

Autoryzowany dealer
Panasonic Polska
6865

Firma Usług Telekomunikacyjnych
TELE INTER COMMUNICATION Spółka z o.o.
15-111 Białystok
Aleja 1000-lecia Państwa Polskiego 4
tel./fax 085 538-525, 085 538-272

Przyjmujemy ogłoszenia do
gazety
RZECZPOSPOLITA
Biuro Reklam i Ogłoszeń
"Gazety Współczesnej"
Białystok, ul. Suraska 1
tel./fax (085) 42-51-16

FIMOT EŁK
ul. Słowackiego 11
tel./fax (0-87) 10-31-03, 10-48-40
AUTORYZOWANY DEALER
FSO
Ława
NYSA C-15
FSO - TRUCK
gotówka, raty, leasing
w rozliczeniu przyjmujemy
używane samochody
6313

FIMOT EŁK
ul. Słowackiego 11
tel./fax (0-87) 10-31-03, 10-48-40
AUTORYZOWANY DEALER
FABRYKA SAMOCHODÓW W LUBLINIE
Żuk LUBLIN
6319
wszystkie typy
CENY FABRYCZNE
gotówka, raty, leasing

Panasonic

Nasz fax to Panafax, a Pana fax?



UF-V60

Pamięta
Przekazuje
Przypomina

- cyfrowa automatyczna sekretarka
- transmisja strony A4 w czasie **10 sekund!**
- automatyczne przekazywanie nagranych informacji/dokumentów pod zaprogramowany numer
- wielokrotne kopiowanie z wykorzystaniem 64 stopniowej skali półtonów

Panasonic Polska posiada aktualnie w sprzedaży następujące homologowane modele faksów:

UF-755 MŁŚH 586/94
UF-321 MŁŚH 585/94
UF-322 MŁŚH 584/94
UF-V40 MŁŚH 054/95
UF-V60 MŁŚH 053/95
KX-F2130BX MŁŚH 343/93
KX-F130BX MŁŚH 223/93

Oryginalny produkt tylko z oryginalną kartą gwarancyjną Panasonic Polska Sp. z o.o.



laserowy atramentowe

Pozostałe modele dostępne na rynku sprzedawane są bez wiedzy i zgody producenta.

Panasonic Panasonic Polska Sp. z o.o.,
Al. Jerozolimskie 65/79, 00-679 Warszawa, **tel. 630 61 01**

A6761

GAZETA współczesna
zleci przyjmowanie ogłoszeń w miastach
→ **Gołdap**
→ **Wysokie Mazowieckie**
→ **Łapy**
Wymagana jest możliwość wystawiania faktur VAT i lokal. Informacje: (085) 420-521.

STYROPOL
STYROPIAN
samogasnący M15, M20, M30
styropian frezowany
w różnych grubościach
ceny producenta (+ koszt transportu)
oraz inne materiały budowlane
Białystok P.H.U. SA&SZA S.C.
ul. 27 Lipca 62 (teren MPO) - tel. 752-778
Zapraszamy wgodz. 7-16 · soboty 7-13
A6639

KOMPASS

INFORMACJA NAJWYŻSZEJ JAKOŚCI

KOMPASS

- katalog gospodarczy KOMPASS POLSKA 95 w formie dyskietki i tradycyjnej ponad 32.000 firm i 45.000 produktów,
- 10 katalogów regionalnych (wydanie 1995/96) informacje adresowe o firmach bezpośrednio z bazy danych
- (w formie wydruków na papierze samoprzylepnym i na dyskietkach)
- oprogramowanie umożliwia dokonanie wyboru firm z użyciem różnych kryteriów wyboru



7090

KOMPASS POLAND Ltd, 00-013 Warszawa, ul. Jasna 1, tel. 26-54-71, fax 27-28-18
KOMPASS POLAND Ltd. Biuro Regionalne Białystok, ul. Warszawska 43, tel. 327-454 w. 119

KONTYNGENT BEZCŁOWY '96

CORSA:
OPEL NIE CZEKA!

Już dziś możesz zamówić Corsę z bezcłowego kontyngentu '96! ...a jeżeli nie chcesz czekać, mamy dla Ciebie gotową do drogi Corsę już za 15 550 DEM.* Nie zwlekaj. Standardowo zabezpieczona elektronicznym immobiliserem Corsa czeka na Ciebie. Zapraszamy!

OPEL

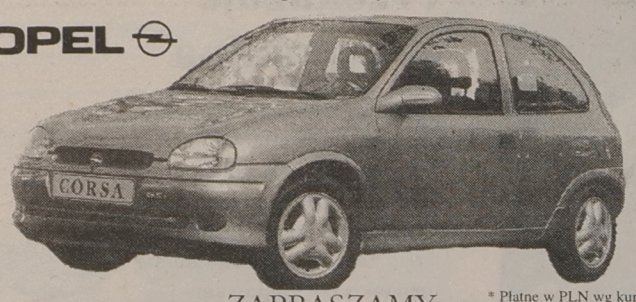

ZAPRASZAMY

* Płatne w PLN wg kursu NBP

AUTORYZOWANI DEALERZY:
TOP AUTO, BIAŁYSTOK,
ul. Żabia 20, tel./fax (085) 515727
"KWIATKOWSKI" Sp. z o.o., EŁK
ul. Kilińskiego 5, tel. (087) 10-81-11, tel./fax 10-81-12

7033

UWAGA!
ROLNICY, RZEMIEŚLNICY, HANDLOWCY!

POLONEZ



W NAJSPRAWNIEJSZYM I NAJKORZYSTNIEJSZYM SYSTEMIE RATALNYM JUŻ W 1 DZIEŃ!!!

● bez poręczycieli ● wpłata 10% ● kredyt do 4 lat ●
● odbiór samochodu natychmiast ●

UWAGA! W rozliczeniu przyjmujemy samochody używane!

Salon samochodowy POLauto
Autoryzowany dealer FSO

Salon samochodowy PolAuto zaprasza:
Poniedziałek - Piątek 9.00 - 17.00, Sobota 10.00 - 14.00
03-810 Warszawa, ul. Gocławska 9

☎ 10 40 54

7063

Przedsiębiorstwo Przemysłu Drzewnego,

16–020 Czarna Białostocka,
ul. Tartaczna 5, tel. (0–85)101–230, 101–550, fax 102–940
o g ł a s z a

przetarg ustny na sprzedaż maszyn do obróbki drewna.

- ☐ 1. Strugarka trzystronna typ HIC, rok produkcji 1973, – cena wywoławcza 3.095,00 zł.
- ☐ 2. Strugarka trzystronna typ DSPA–50, rok produkcji 1976, – cena wywoławcza 3.095,00 zł.
- ☐ 3. Strugarka czterostronna typ C–26–2, rok produkcji 1978, – cena wywoławcza 8.020,00 zł.
- ☐ 4. Linia produkcyjna do deszczułek posadzkowych – (strugarka czterostronna typ DDWA–I–12, rok produkcji 1983 i strugarka czopiarka typ DPDA–I–100, rok produkcji 1982), – cena wywoławcza kompletu 24.588,00 zł.

Do ceny będzie doliczony podatek VAT.

Przetarg odbędzie się w dniu 07.11.1995 r. o godz. 10.00 w siedzibie przedsiębiorstwa.

Maszyny można oglądać w dni robocze w godz. 7.00 – 15.00.

Wadium w wysokości 10% ceny wywoławczej każdej maszyny należy wpłacić najpóźniej do godz. 9.00 w dniu przetargu.

Wadium przepada na rzecz sprzedawcy, jeżeli żaden z uczestników licytacji nie zaoferuje ceny nabycia równej co najmniej cenie wywoławczej

Zastrzega się prawo unieważnienia przetargu bez podania przyczyn.

(7044)

Spółdzielnia Usługowo–Produkcyjna w Suchowoli

ogłasza II przetarg nieograniczony na sprzęt:

- **1. Ciągnik U–914, szt. 1, cena wywoławcza – 24.000,00,**
- **2. Prasa Z–224, szt. 1, cena wywoławcza – 7.000,00,**
- **3. Prasa Z–224, szt. 1, cena wywoławcza – 6.000,00,**
- **4. Przyczepa D–47A, szt. 1, cena wywoławcza – 1.100,00,**
- **5. Rozsiewacz RCW–3, szt. 1, cena wywoławcza – 300,00,**
- **6. Opryskiwacz P–031/5, szt. 1, cena wywoławcza – 150,00,**
- **7. Roztrząsacz obornika fabrycznie nowy – cena wywoławcza 4.350,00.**

Przetarg odbędzie się w siedzibie Spółdzielni, ul. Goniądzka 50 w dniu 26.10.95 r. o godz. 10.00.

Sprzęt można oglądać na dwa dni przed przetargiem. Udział w przetargu biorą osoby po wpłaceniu wadium 10% ceny wywoławczej sprzętu przed rozpoczęciem przetargu.

Zarząd Spółdzielni zastrzega prawo unieważnienia przetargu bez podania przyczyn.

(7087)

Syndyk masy upadłości Państwowego Ośrodka Maszynowego w Smolnikach sprzeda w drodze przetargu pisemnego porównanie ofert:

✔– prawo wieczystego użytkowania nieruchomości położonej na terenie m. Stawiski – Smolniki, oznaczonej Nr geodezyjnym 891/8 o pow. 0,4144 ha.
Cena wywoławcza 8.288 zł (nowych).

Oferty z podaniem ceny należy nadsyłać pod adresem: syndyk masy upadłości Państwowego Ośrodka Maszynowego w Smolnikach 18-400 Łomża, ul. Dworna 23. Otwarcie ofert nastąpi w dniu 30.10.1995 r. o godz. 9.00 w biurze syndyka. Warunkiem rozpatrzenia ofert będzie wpłacenie wadium w wysokości 850 zł (nowych) na konto nr 708225–185–2511 PBI SA Łomża.

Zastrzega się prawo unieważnienia przetargu bez podania przyczyn i swobodnego wyboru ofert.

(7073)

Bank Spółdzielczy w Goniądzu,

ul. Wojska Polskiego 20, tel. 6

poszukuje kandydata na stanowisko

Dyrektora BS.

Wymaganie wykształcenie wyższe ekonomiczne lub rolnicze.

Termin przyjmowania podań 15.11.1995 r.

(7084)

Zakłady Przemysłu Bawełnianego „Fasty" SA w Białymstoku, ul. Przędzalniana 8, tel. 531–060 w. 301 ogłaszają sprzedaż:

- **– obiektów tuczarni wraz z działką o pow. 0,13 ha w Zawykach nr 37, gm. Suraż.**

Zainteresowanych nabyciem prosimy o składanie ofert pod naszym adresem w ciągu 14 dni od daty ukazania się ogłoszenia.

Zastrzegamy prawo swobodnego wyboru oferty.

(7089)



PRACA

❒ ZATRUDNIĘ

» **ABC** Agenta Ochrony -profesjonalne kursy. Suwałki, (0-87) 66-36-46. 16450

» **KOMPASS POLAND LTD ODDZIAŁ W BIAŁYMSTOKU ZATRUDNI PRZEDSTAWICIELI HANDLOWYCH DO ZBIERANIA INFORMACJI GOSPODARCZYCH, TEL. 323-386.** 17875

» **STOLARZY** z praktyką (meble stylowe, schody), 322-609. 17870

» **UCZNI** do nauki zawodu blacharstwo -lakiernictwo, Saturna 67, Tymiński. 17606

» **USA** -praca w domach opieki, szpitalach, pensjonatach (również małżeństwa). Pełna informacja -także dla rehabilitantów. Dołączyć 2,20 zł znaczkami. "51 CONSULTING" Wrocław 15 box 71. 17366

» **ZATRUDNIĘ** blacharza lakiernika samochodowego. Bielsk Podlaski. 54-47. 17721

» **ZATRUDNIĘ** dziewczyny, wysokie zarobki, zakwaterowanie. Tel. 0-90207176. 17807

» **ZATRUDNIĘ** osobę do konserwacji starych mebli. 524-708. 17113

» **ZATRUDNIĘ** studentów. Reklama, 445-915. 17760

❒ SZUKAM PRACY

» **PODEJMĘ** pracę tel. 512-157. 17637

» **RZEŹNIK** -masarz. Lis Krzysztof, Giżycko, Daszyńskiego 25/37. 17806

NIERUCHOMOŚCI

❒ KUPIĘ

» **"EXPERT"** -mieszkania, domy, działki. Kupno, sprzedaż, 52-10-05. 16078

» **AGENCJA** "Univers". Nieruchomości. Kupno -Sprzedaż. Grajewo, (0-8672) 26-23. 16905

» **GOSPODARSTWO** rolne, gmina Augustów, tel. 41-75 Augustów. 17848

» **KAWALERKĘ,** 515-276. 17878

» **LOKAL** usługowy w dobrym punkcie, 445-447 /10-18/. 17079

❒ SPRZEDAM

» **"AMICUS"** -mieszkania, domy, działki. Kupno -Sprzedaż. Sienkiewicza 22, 435-872, 436-208. 13853

» **0,33** HA szosa do Warszawy, jest wodociąg, 411-684. 17826

» **DOM,** sklep, garaże. Grajewo, (0-86)72-25-52. 17580

» **DOM** z działką. Grajewo, Kopernika 14, tel. (0-8672) 39-57. 17590

» **DOM** z warsztatem -sprzedam. Bielsk Podlaski, 54-47. 17720

» **DUŻY** budynek drewniany w cenie opału. Tel. Janów 270, Rudawka 31, Sawicki. 17853

» **DZIAŁKĘ** nad jeziorem k. Ełku, 10-57-27. 17849

» **DZIAŁKI** -cegielnia Koplany 19 -uzbrojone. Wiadomość: sklep. 16883

» **GOSPODARSTWO** 9 ha. Mitros Waldemar, Pomiany 63. 17447

» **LOKAL** usługowy 23 mkw., Św. Rocha, 52-10-05. 17877

» **M-3.** Grajewo, tel. 78-71. 17740

» **M-4** stare budownictwo Ełk, (0-87) 10-60-46. 17851

» **MIESZKANIA:** 39 mkw. (Tuwima), 60 mkw. Mońki (Wyzwolenia). 52-10-05. 17759

» **MIESZKANIA:** 63,8, 79,6 mkw. (Rumiankowa), 52-10-05. 17754

» **MIESZKANIA:** 72 mkw., 48 mkw. (Waszyngtona), 52-10-05. 17757

» **MIESZKANIE** (2 pokoje). Wiśniewo Ełckie, tel. (0-87) 19-75-86. 17755

» **MIESZKANIE,** 39 (Tuwima), 48,2 mkw. (Szeroka). 52-10-05. 17537

» **NOWY** zrąb domu drewnianego, Zabiele 63. 17701

» **OKAZJA** gospodarstwo rolne. Wyszkowski, Kowale, gm. Wyszki. 17656

» **PÓŁ** pawilonu handlowego. Grajewo, Broniewskiego 12, (0-86) 72-24-02. 17280

» **PÓŁ** pawilonu handlowego. Grajewo, Broniewskiego 12, (0-86) 722-402. 17666

» **SIEDLISKO** Halickie k.Białegostoku, tel. 414-264 po 16.00. 17744

» **SPRZEDAM** dochodowy sklep, śródmieście -Giżycko. (0-878) 27-25. 16903

» **ULICA** 27 Lipca -dom (stan bardzo dobry), powierzchnia 260 mkw., powierzchnia działki 626 mkw., uzbrojenie pełne. "HEMA", 415-325, 326-235. 17762

» **ZAKŁAD** w budowie, stan zamknięty, woda, kanalizacja, 102-379. 17650

❒ POSZUKUJĘ

» **"DOMINIUM"** -Nieruchomości -Wynajem -Lipowa 4, 416-842. 14519

» **KAWALERKI,** 324-436. 17785

» **MIESZKANIA** 2 pokoje, tel. 442-056 (po 20.00). 17708

» **POSZUKUJĘ** małego mieszkania do wynajęcia, (0-86) 71-65-20, 8.00-15.00. 17346

❒ WYNAJMĘ

» **100** m domu na działalność. 414-264 po 16.00. 17746

» **170** mkw. na hurt -sklep. Kolno, (0-86) 78-36-83. 17356

» **DO** wynajęcia garaż, 424-958. 17874
» **LOKAL** biurowy w centrum Białegostoku. AG "AS". 436-304. 16633
» **POKÓJ,** 416-071. 17857
» **POMIESZCZENIE** na hurtownię. Bielsk Podlaski. 54-47. 17727
» **PRZEDSIĘBIORSTWO** "MADRO", ul. Zwycięstwa 8 wydzierżawi pokoje biurowe. Informacje: tel. 512-570, tel. /fax 512-664. 16517
» **STANCJA** chłopcom, 751-600 do 20.00. 17686
» **WYDZIERŻAWIMY** 550 mkw. -warsztat samochodowy, 530-202, 530-402. 17608

USŁUGI

AUDIO-VIDEO

» **FOTOGRAF** -uroczystości. 75-11-33. 17408

AGD, RTV

» **AUTOMATYCZNE** pralki -naprawa. 444-610. 16849

TRANSPORT

» **AUTOHOLOWANIE** (ciężarowych, autobusów). Przewozy (ciężarowe, autobusy). 421-578. 17081
» **DŹWIGI** samochodowe do 32 ton, 530-157, 530-402. 17610

SUPER TAXI 919. Przewóz ładunków samochodami bagażowymi i ciężarowymi 1,0-10 t. 16519

» **WYJAZDY** po samochody, Niemcy, Belgia. Bielsk Podlaski. 54-47. 17722
» **WYKONUJĘ** usługi koparką Jelczem wywrotką. Grajewo, 24-32. 16306

INNE

» **BEZPŁATNE** doradztwo budowlane na każdy temat, 544-299. 17425
» **BUDUJESZ!** Nie rób błędów. Bezpłatnie pomogę, 544-299. 17421
» **DEZYNSEKCJA,** deratyzacja. 43-10-98. 16395
» **GLAZURA,** boazeria, schody, zabudowy, tel. 15-11-49. 17469
» **GLAZURA,** tarakota (najtaniej). Pisz, Gałczyńskiego 8/2 (mieszkanie). 17474
» **GLAZURA,** terakota, szpachlowanie, malowanie, tapetowanie, 619-020. 17568
» **KOMPUTEROWE** przepisywanie tekstów, grafika. Rocha 10/201. 17764
» **MEBLE** dorobisz, wykonasz wg. projektu, naprawisz. 524-708. 17112
» **MYCIE** okien, sprzątanie wnętrz, biur, itp, 750-618 w. 117. 17847
» **OSTRZENIE** noży, nożyczek, cążek, ul. Krasińskiego 2. 17434
» **POLIGRAFIA** "Apis", Białystok, Sienkiewicza 4. Tel. 435-023. 15568
» **ROLETY** wewnętrzne to cieplejszy dom - producent, 616-644. 17579
» **STOLARKA** budowlana, wykończenia w drewnie, 16-17-17 w. 18, wieczorem. 16916
» **TAPICERKA,** drzwi dodatkowe, żaluzje, zamki, rolety, 750-618 w. 117. 17846
» **TAPICERKA**. 43-14-73. 16732
» **TAPICERKA**. 431-766. 14694
» **USŁUGI** remontowo -budowlane, szpachlowanie, malowanie, tapetowanie, (0-86) 18-56-19. 16987
» **ŻWIR,** 326-717. 16506
» **ŻWIR**, 415-055. 12533

AUTO-MOTO

KUPIĘ

» **AUTA** powypadkowe, złomowane. Sprzedaż części. Auto-Szrot, Nowa Wieś Ełcka, ulica Ełcka, tel. /087/ 19-73-84. 16869
» **CZĘŚCI** Wołga Gaz-24, przód, błotniki, maska. (0-25) 751-323. 17644
» **JUNAKA** lub części, 751-600 do 20.00. 17678
» **ŁADĘ** Samarę, 5-biegową (1989-90). Białystok, tel. 615-718. 17852
» **MERCEDES** 190-124 (86-89). Tel. (0-25) 751-323 -wieczorem. 17646
» **MERCEDESA** osobowego, 188-238 po 17.00. 17696
» **OPONY,** rozrusznik, akumulator do Nysy, 188-238. 17698
» **PRZYCZEPĘ** turystyczną. Tel. 510-192. 17681
» **RENAULT** 11, Fiat UNO do 7 tys. złotych, Choroszcz, 192-545. 17688
» **STARA** A-200, W-200, 1142. Tel. Kom. 090265446. 17692

SPRZEDAM

» **"BIAŁORUŚ"** -rolnicza (1985). Grajewo, tel. 44-38 -wieczorem. 17592
» **126P** (1985), lakier oryginalny. (0-25)751-323 -wieczorem. 17645
» **126P** (el) 6000 km, Mazda 929 (87/88) V6. Tel. (0-86) 172-209 (20-22). 17855
» **ASTRĘ** 1,6 (1992) lub zamienię. Sztabin, tel. 54. 17544
» **AUDI** 80 (1983). Łapy, Główna 71. 17756
» **AUDI** 80 (1985/86), 1.6D. (0-87) 672-835. 17712
» **AUSTIN** Metro (1986). Grodzisk, tel. 345. 17835
» **AUTO-KOMIS,** Botaniczna, Orzeszkowej 32. Kupno, Raty, Zamiany. PTS, 44-55-48. 16600
» **C-330M,** przyczepę "Władymirec", Polonez, Maluch. Kruszewo-Brodowo 65. 17675
» **C-360** lub zamienię. Sokółka, ul. Lelewela 47. 17511
» **CIĄGNIK** U-912 -sprzedam. Sejny, tel. (0-87) 16-20-68. 17620
» **CINQUECENTO** 900 (1993). Tel. 18-91-18, Łomża, po 16.00. 17624
» **CINQUECENTO** na gwarancji. Łomża, 16-63-57. 17797
» **CORSA** 1.2 (1993) składak 14.600,-, 539-007. 17737
» **FIAT** 125 combi (1984), 751-600 do 20.00. 17683
» **FIAT** 126 el (1995). (0-87) 676-127. 17711
» **FIAT** 126p, czerwony, (listopad 1991). Grajewo, 40-78. 17492
» **FORD** Areoster (1991). Konopka Jan, Rostki -Kolonia k. Stawisk. 17641
» **FORD** Escort -nie oclony (1984), pięciodrzwiowy, pięciobiegowy. (0-87) 67-06-73. 17619
» **FSO** 125p (1989). Tel. 610-817. 17710
» **FSO** 1500 ME combi (1989) + gaz, 324-399. 17652
» **HYUNDAY** H-100 2,5D dostawczy (1994), kom. 090265446. 17444
» **JELCZA** 325, 125p (1988). Śniadowo, Ostrołęcka 37. 17856
» **JELCZ** wywrotka 10t. Łomża, tel. 160-912. 17753
» **JETTA** III (Vento), (1994) mienie przesiedlenia (0-86) 160-517. 17500
» **KABINĘ** Stara 200, nowy typ. Kom. 090265446. 17695
» **KADETT** 1,3, trzydrzwiowy (1988), 14.000,-. 539-007. 17859
» **ŁADA** 2104 kombi (1992). Augustów, tel. 46-695. 17734
» **MAZ** -wywrotkas (1987). Grajewo, tel. 44-38 -wieczorem. 17593
» **MAZDA** 626 "2.5V6", 5-drzwiowa (1994). Kom. 090265446. 17690
» **MERCEDES** 100 MB (1992). Łomża, 188-154. 17657
» **MERCEDES** 123 200D (1982 XII), 120 mln., karoseria i silnik po kapitalnym. Bogusze 58, tel. 23-55 Sokółka. 17634
» **MERCEDES** 190E 2000 cm sześć., tel. 515-490. 17676
» **MERCEDES** 323 (1992) dokumentacja. Łomża, 172-658 -wieczorem. 17674
» **MERCEDES** 406, silnik po remoncie. Bielsk Podlaski. 54-47. 17726
» **MERCEDESA** 124, 2,0 (1989), Łomża, 188-154. 17649
» **MIENIE** przesiedleńcze. Łomża, (0-86) 172-658 -wieczorem. 17673
» **MOSKWICZ** 408 (1969), oryginalny lakier. (0-25) 751-323 -wieczorem. 17648
» **NADWOZIE** Nysy (1989). Klepacki, Knyszyn, Grodzieńska 111. 17596
» **OMEGA** 2,3D (1993). Brańsk, tel. 404 -wieczorem. 17684
» **OPEL** Kadett 1,3i (1986). Augustów, (0-119) 45-362. 17668
» **OPEL** Omega Combi 2L (1991). Łomża, 18-29-17. 17372
» **POLONEZ** (1994 wrzesień), przebieg 7 tys., 521-562. 17651
» **POLONEZ** (90/91), tel. 524-517. 17680
» **POLONEZ0** Caro (1992), tel. 441-777. 17685
» **POLONEZA** 1,5 (listopad 1987). Wizna, tel. 17-60-33. 17707
» **POLONEZ** Caro (1990). Ełk, (0-87) 10-09-24 po 18.00. 17719
» **POLONEZ** Truck 5-osobowy, (1994), gaz, leasing. (0-217) 561-30. 16781
» **POLONEZY** NOWE oraz używane -atrakcyjne warunki sprzedaży, ul. Botaniczna, 44-55-48. 17570
» **REGATA** 1,7 disel (1984), 54-33-73. 17829
» **ROBUR** LD-3001 3,9L (1986). Grajewo, (0-86) 722-402. 17665
» **SEAT** TOLEDO 1,6 (listopad 1994). Łomża, (0-86) 187-082. 17355
» **SILNIK** 250 benzyna do Mercedesa 123, (0-87) 165-114. 17662
» **SILNIK** Stara 200 po remoncie, kom. 090265446. 17440
» **SILNIK** Stara 200 po remoncie. Kom. 090265446. 17694
» **SKODĘ** 110L, Suraska 1. 17627
» **SKODĘ** S-100 sprawna technicznie, 755-513 po 18.00. 17636
» **SKUP** -sprzedaż, części Stara. Białystok, Wiadukt 8. 17703
» **SPÓŁDZIELNIA** "Mototransport" sprzeda samochód marki Star 28, silnik i skrzynia biegów Star 200, tel. 752-122, 753-849. 17804
» **SPRZEDAM** Renault 21 (1987). Łomża, 160-649. 17751
» **STAR** 28 wywrotka. Drobniuch Mieczysław. Zdroje 42. 17730
» **STAR** 29 kryty. Drobniuch Mieczysław. Zdroje 42. 17731
» **STAR** 3W200, tel. (0-86) 78-36-83 Kolno. 17358
» **STARA** 200 (1990). (0-117) 316-71. 17521
» **SYRENĘ** sprawną technicznie. Tel. 26-17, Wysokie Mazowieckie. 17713
» **TOYOTA** Avalon, nowa. Hajnówka, tel. (0-835) 45-72. 17337
» **U-912** (1986). Stawiereje Michałowięta p-ta Szepietowo, (0-86) 760-700. 17702
» **VW-T,** 5 osobowy (1992). Łomża, 188-154. 17655
» **VW** -Transporter (1986/94), 16.500,-. 183-743 po 18.00. 17584
» **VW** Passat (1977) +silnik -tanio. (0-86) 75-27-89 Wysokie. 17743
» **VW** Transporter (1988), Polonez TRUCK (1993), 753-423. 17643
» **ZETOR** 7245 -przedni napęd, kabina (1979). Warszawa, Połczyńska 110, (0-22) 394-853 po 20.00; 0-90224765. 17482
» **ŻUK** izoterma (1991) diesel, 120 mln; Żuk blaszak (1989), 75 mln. Bogusze 58, 16-100 Sokółka. 17635
» **ŻUK** plandeka (1980) po remoncie, 54-33-73. 17828

NAPRAWY

» **KATALIZATORY,** układy wydechowe, amortyzatory. Białystok, 751-625, 428-756. 16458
» **OPONY** -sprzedaż, montaż i wulkanizacja. 75-57-21. 16585

AUTOALARMY

» **"KOMBIT".** 436-095. 17026
» **320-106.** 16487
» **ALAR** -alarmy, TV-przemysłowa, autoalarmy, blokady, immobilisery, 44-66-00. 17136
» **AUTOALARMY,** 44-55-48. 16598
» **AUTOALARMY,** blokady Cel-Protector, Mul-T-Lock, radiomontaż. Poznański-Auto. 755-721. 17865
» **ZNZ** -AUTOALARMY -inż. Sosnowski, 511-473 16583

INNE

» **AUTOKOMIS** "WaZ". Zwycięstwa 10. Skup - Zamiany -Raty. 14269
» **GARAŻ** do wynajęcia -Piłsudskiego, 613-213. 17871

SUPER TAXI 919. Pomoc drogowa oraz przewozy lawetą w kraju i za granicą. 16521

BIZNES

» **"325-681".** 14318
» **AUTOWYCENY,** /0-85/ 327-743. 3254
» **FORMY,** kostka brukowa, technologia, atesty "LIDER", (0-85) 325-801. 16860
» **HURT** -superceny, fajerwerki, balony, dekoracje, hel. (0-85) 325-801. 16858
» **POPROWADZĘ** sprawy BHP. Białystok, tel. 75-47-99. 17729
» **POSZUKUJĘ** wspólniczki z mieszkaniem, telefonem, 543-711. 17786

Rzeczoznawcy /085/ 325-681. 6720

SIATKA ogrodzeniowa, słupki, druty. Astronautów 9. 14478

SUPER TAXI 919. Bezgotówkowa realizacja zleceń -rozliczenie raz w miesiącu. 16522

» **TELEFONY** komórkowe, sprzedaż i montaż. 75-57-21. 16584
» **TERRAZYT,** lastryco. Produkcja: Nowosady 32. Sprzedaż: ROMADEX, 27 Lipca 60, tel. 750-990. 17125
» **URZĄDZENIA** gastronomiczne, Białystok, 42-75-39. 16994
» **UZDATNIANIE** wody, odżelaziacze, zmiękczacze, demineralizatory. Suwałki, 67-60-27. 17258
» **ZGŁOSZENIA** do Urzędu Patentowego. Białystok, tel. 51-47-99. 17725

NAUKA

» **"EDUKATOR"** -organizator kursów zaprasza do współpracy, 752-700. 16508
» **ANGIELSKI,** 615-497. 17765
» **ANGIELSKI** -podstawówki, szkoły średnie, 520-353 (14-18). 17556
» **EGZAMINY** na prawo, 42-72-52. 14529
» **KURSY** zawodowe, dokształcające, przekwalifikowujące. Agencja "AS" 436-304. 16634
» **LO** Zaoczne zapisy do 15 lutego, 752-702. 16512
» **MATEMATYKA,** chemia uczniom szkół podstawowych, 448-312. 17628
» **REGIONALNY** przedstawiciel ESKK. Białystok, tel. 75-47-99. 17728

TURYSTYKA

» **"GAMA"** -Malmeda 3, 420-113. Wycieczki: Paryż -450,-; Włochy -560,-; Hiszpania - 890,-; Wiedeń -190,-; Afryka Płd. -2840,-. Wczasy: Tunezja -699,-; Kreta -699,-; Tajlandia -1698,-. Narty w Austrii. Międzynarodowe przejazdy autokarowe. 17868
» **"BIACOMEX",** Legionowa 9/1, 44-16-58, 42-49-05. Najtańsze bilety lotnicze -cały świat. Specjalna oferta osobom wyjeżdżającym do Ameryki. Bezpłatny dowóz z domu na lotnisko. 17534
» **"BIACOMEX",** Legionowa 9/1, 44-16-58, 42-49-05, Elewatorska 11/1, 618-362 (całą dobę). Wynajem autokarów marki "Jelcz" i "Volvo". 17535
» **"BIACOMEX",** Legionowa 9/1, 44-16-58, 42-49-05. Atrakcyjne wycieczki szkolne -Jesień '95. 17536
» **BILETY** promowe. Przewozy autokarowe do krajów europejskich. Bilety lotnicze. "Biatra", tel. 328-304, 328-103. 17599
» **SAMOLOTEM** do Brukseli w obie strony 167 $ (USD)! Wyloty: piątki i niedziele; powrót -otwarty, niepowtarzalna cena! "Biatra", tel. 328-304, 328-103. 17598
» **BUSEM** do Frankfurtu i Brukseli. 514-162. 17274
» **MIKROBUSY** osobowe -wynajem, 517-834. 17576
» **PIELGRZYMKI** do Ziemi Świętej i Egiptu. 436-304. 17250
» **PIELGRZYMO** -wycieczki: Wilno, Częstochowa, Licheń, Katyń. 436-304. 16631
» **ROTTERDAM,** Bruksela, Rzym, Londyn, Paryż -z Białegostoku. BP Nowator, tel. 426-956, 426-336. 16045
» **ROYAL** -oferty: PBP, Orbis Forum, Gromada, Standard. 16656
» **ROYAL** -oferty: Rainbow, Holiday, Soltur, Grandtur, Kompas. 16659
» **ROYAL** -Sanatoria Druskienniki, Lipowa 19/21; 44-50-50; 42-32-71. 16660
» **WYCIECZKI** szlakiem Mickiewicza, Orzeszkowej i inne. 436-304. 16632

ZAKUPY

SKLEPY

» **"AVAL"** -najsolidniejszy sprzęt antenowy, domofonowy, alarmowy. Białystok, Kozłowa 4, 517-656. 16189
» **"GEST"** garnitury, koszule. Św. Rocha (pawilon "Wenus"). 17572
» **"GEST"** smokingi, marynarki, spodnie, krawaty, dodatki, parasole. 17573
» **AUSTRIACKIE,** niemieckie izolacje podłóg, tarasów, dachów, 544-299. 17422
» **DACHÓWKI,** "BITUMICZNE" Tegola Canadese, 544-299. 17424
» **KOMINKI** wolno stojące. Kawaleryjska (Pawilon 4), 434-067. 17401

MATERACE sprężynowe, łóżka, komody, regały sosnowe. PINEA, 183-110. 17130

» **NIEMIECKIE** kanały odwodnieniowe "ACO" pokazy. 544-299. 17423
» **RÓŻE** sztamowe. Rynek Kościuszki 9, 415-859. 17605
» **TANIE** meble, obciąganie guzików, Malmeda 7, 436-260. 9048

HURTOWNIE

» **TOREBKI,** parasolki, kozaki damskie. Zwycięstwa 8B, 518-449. 17566
» **PLECAKI,** tornistry, torby, teczki. Zwycięstwa 8B, 518-449. 17565
» **BRAMY** garażowe uchylne, napędy, montaż. "Biss" (0-85) 327-622. 17247
» **CHRYZANTEMY** tanio -hurt. Lidzbark Warmiński, tel. (08983) 30-42. 17788

HURTOWNIA "RUMAKS" s.c. -Bezpośredni importer z Kanady -sortowanej odzieży używanej zaprasza odbiorców w godzinach 9.00-17.00, soboty 9.00-13.00. Łomża, ul. Wojska Polskiego 161. Ceny konkurencyjne! Tel. grzecznościowy 164-537. 17539

» **KASETONY** styropianowe, drewnopodobne, farby. Saturna 28, 532-315. 17334
» **KUCHNIE** gazowe, elektryczne. WROZAMET ceny producenta, 437-279. 17689
» **SKARPETY,** rajstopy, bielizna. "SKARTEX", 751-686, Fabryczna 2A. 17227
» **SPRZEDAM** przędzę, włóczkę, styropian - najtaniej, Waryńskiego 26, 524-703. 17825

ZNICZE Produkcja -Sprzedaż Grajewo. Strzelców Konnych 23. Tel. (0-8672)23-13 -wieczorem. 15109

ZDROWIE

» **GABINET** Ginekologiczny -dr J. Gołaszewska, Mickiewicza 38m9a /róg Grottgera/, poniedziałek, środa, piątek /17-18.30/, 325-716. 16667
» **GABINET** neurologiczny (czwartek), wizyty domowe. 52-43-74 (16.00). 17261
» **MEDIN** -bezoperacyjne leczenie kamicy żółciowej, nerkowej, prostaty, hemoroidów. Białystok, 422-268. 16071
» **PSYCHOTERAPIA** "INTRA", Zwierzyniecka 9A. 423-089 (15.00 -16.30). 15252
» **SOCZEWKI** kontaktowe, płyny dezynfekcyjne. Białystok, Krakowska 5. 422-268. 17577
» **STOMATOLOG** -BEZBOLEŚNIE. Dorośli, dzieci. Poleska 25, 514-866. 15946
» **USUWANIE** zmarszczek KOLAGENEM. Białystok, "Salon Kosmetyczny", 42-74-67. 16526
» **USUWANIE** zmarszczek KOLAGENEM. Olsztyn, "Studio Kosmetyczne", 26-71-60. 16530

ROLNICTWO

SPRZEDAM

» **BIZON** (1989). (0-86)17-81-19. 17770
» **CIĄGNIK** MF-352, stukonny napęd. Czajki, 18-218 Sokoły. 17716
» **CIĄGNIK** U-1212 (1986), pług Atlas 3 -skibowy, rozrzutnik obornika Tandem, opryskiwacz "Ślęza" (10002) 12 m. kombajn "Bizon" 2056 (1987), przyczepa samochodowa 6t. Stan techniczny wszystkich pojazdów - dobry. Tel. 732-51 (7.00-15.00) po 15.00, 713-31 kier. (0-117). 17633
» **CIĄGNIK** Zetor 7711, (1990). Raczki tel. 451. 17704
» **OKAZJA** gospodarstwo rolne. Wyszkowski, Kowale, gm. Wyszki. 17669
» **PŁUGI** 2,3 -skibowe. Wasilków, Wiewiórcza 7. 17790
» **PRASY** do słomy Welger -Claas. Ełk, 10-13-21. 17583
» **PRZYCZEPĘ** samozbierającą do kiszonek. Czajki, 18-218 Sokoły. 17718
» **SPRZEDAM:** Ursus 1014 turbo, silnik 6, skrzynia biegów, tylny most, wiele innych części do C-385, rozrzutnik obornika. Tybory Jeziernia, 18-205 Jabłonka Kościelna, gm. Wysokie Mazowieckie. 17772
» **SPRZEDAM** ciągnik C-355 (1971). Polakowski J., Kucze Wielkie 13, stan dobry. Cena 70 mln. 17803
» **WYCINARKĘ** do kiszonek -sianokiszonek. Czajki, 18-218 Sokoły. 17715

ZWIERZĘTA

» **BULTERIER** (biały) zginął -wysoka nagroda!. 615-494. 17515
» **DOBERMANY** szczenięta, 410-237. 17779
» **SPRZEDAM:** posokowce bawarskie. Łomża, (0-86) 16-46-47, (0-86) 185-311. 17349
» **SPRZEDAM** kozy. Tel. 611-640. 17724
» **SPRZEDAM** suczkę owczarka niemieckiego, 42-46-79. 17842

RÓŻNE

KUPIĘ

» **KASZARNIA** w Hajnówce prowadzi skup jęczmienia, tel. 28-10. 17780
» **KUPIĘ** korbowody Zetor-super 50. 12-205 Skarżyn, Paszkowska. 17242
» **ORGANY,** syntezator średniej klasy, 513-193, 446-508. 17664
» **PALETY** EURO używane -kupię, tel. 752-212. 17769
» **SOSNĘ,** 185-160 po 20.00. 15365

ZŁOM miedzi, aluminium, inne. Tel. (0-90) 285-165. 16545

SPRZEDAM

PHU "ZORZA" oferuje
ZNICZE NAGROBKOWE
PETARDY, RAKIETY, RACE
w cenach producenta
18-300 Zambrów, ul. Cmentarna 18
tel. (0-86) 71-67-21
6989

» **"WALOR"** -drzewka, krzewy owocowe. Hurt detal. Złota 5, 326-779. 17281
» **AGREGAT** myjący wodą i parą "Karcher" HDS-990. 761-045. 17822
» **AMIGA** 600, 500,00 zł, 755-712. 17763
» **ATARI** 1040STe. monitor, drukarka EPSON LX100, 19-13-01. 17796
» **BIURKO,** 423-281. 17776
» **DESKI,** krokwie, sztachety strugane, frezowane -na zamówienie, 185-160 po 20.00. 15364
» **DESKI** sosnowe, 434-709. 17838
» **DREWNO** sezonowane -tanio. Brańsk, tel. 404 po 17.00. 17647
» **GRZEJNIKI** żeliwne używane. 196-081. 17575
» **KAFLE** -wyrób, sprzedaż. Hryniewicze 3B k. B-stoku, 63-26-13. 27
» **KEYDBORD** "Yamaha" PSR-150, tel. 755-513 po 18.00. 17638
» **NOWY** rower górski kanadyjski, 518-532. 17876
» **NOŻYCE** gilotynowe NG8/2500, prasę mimośrodową PMS-100T, /0-85/ 533-458. 16651
» **PARKIET** -producent, 753-662. 16676
» **PIANINO,** 441-561. 17844
» **PIEC,** grzejniki, pompy c.o. Grajewo, (0-86) 72-70-62. 17581
» **PIEC** c.o. na trociny - 1000 mkw. Hajnówka, 28-39. 17639
» **PIEC** olejowy niemiecki, nowy -tanio. (0-86) 760-230 wieczorem. 17742
» **PRZYCZEPA** asenizacyjna -3000 l. Rutkowski, Czechowizna 45. 17597
» **REGAŁY,** lady sklepowe -tanio. Inter-Mag, Włókiennicza 4. 17658
» **SAF** -agregat szt. 2, kompletne, 102-379. 17653
» **SALON** maszyn krawieckich. Nowe używane -najtaniej. Bogaty wybór. Białystok, ul. Sienkiewicza 24, tel. 435-394. 17603
» **SILNIK** 17-30 KW, nowy. 543-932 po 16.00. 17820
» **SIŁOWNIK** hydrauliczny 126x14 -nowy, 411-684. 17627
» **SPRZEDAM** chryzantemy, Pisz, tel. /0-117/ 322-71 wieczorem, 331-26 praca. 17551
» **SPRZEDAM** pilarkę taśmową. Łomża, tel. 166-027. 17530
» **STOLIK** okolicznościowy, RTV, łyżwy figurowe, tel. 61-98-22. 17777
» **TELEX** "MTX", telefon dyrektorski "ZAB T-03". 761-045. 17821
» **WANNA** "dziakuzi". Konopka Jan, Rostki - Kolonia k. Stawisk. 17640

ZNICZE -Producent "SAS", Białystok -Zaścianki, Wojskiego 1 (od Poziomej), 433-586. 16675

TOWARZYSKIE

» **"EDEN",** tel. 0-90207176, Mikołajki, Okrężna 14a. 17810

nashuatec



3 lata gwarancji
serwis w 6 godzin
LEASING
BARTER
801-2

oferuje:
➤ szybkie kopiarki
➤ faxy pracujące na zwykłym papierze
➤ bindownice

Oddział NASHUATEC Białystok,
15-888 Białystok,
ul. K.S. Wyszyńskiego 2/1 lok. 12,
tel./fax 42-89-15 w. 17
tel. 444-235

TORSA
Białystok, ul. Choroszczańska 24
tel. 513-165, 513-070, fax 510-972
Autoryzowany dealer
FABRYKA SAMOCHODÓW W LUBLINIE



OFERUJE SZEROKI WYBÓR WSZYSTKICH MODELI
Żuk
LUBLIN
CENY FABRYCZNE (gotówka, raty, leasing)
6409

Ford Spectrum
autoryzowany dealer
SUPER OFERTA na ESCORTA i TRANSITA z fabryki w Płońsku !
SALON: ul. Wierzbowa 10, tel. 512-556
• salon • części • serwis • diagnostyka komputerowa silnika
Białystok, ul. Zwycięstwa 88
tel. 516-911, 518-279,
516-185, 516-034
premia - wczasy dla 2 osób
6521

FSO POLONEZ CARO



✦ wybór wersji, auto na zamówienie
✦ przyjmiemy samochód w rozliczeniu
✦ zrealizujemy przedpłatę FSO
✦ wersja na gaz (1/2 kosztów eksploatacji)
✦ bardzo korzystne raty (15,71%, do 7 lat)
AUTO SYSTEM
30
50 rat bez procentu
60 POLONEZ już za 202,00 zł miesięcznie
6572
AUTO SALON-KWIATKOWSKI
ZAPRASZAMY
EŁK ul. Kilińskiego 5 tel. (087) 108-111, 108-112
SUWAŁKI, ul. Noniewicza 93 DH "Wigry", (087) 66-71-59
GIŻYCKO, ul. Kętrzyńskiego 12A tel. (0878) 55-44

EISELE
ROK ZAŁOŻENIA 1945
EISELE Polska Sp. z o.o.
OFERUJEMY ZA GOTÓWKĘ I W LEASINGU
• piły tarczowe i taśmowe jedno- i dwugłowicowe sterowane ręcznie, półautomatycznie i automatycznie, do stali, aluminium, PCV
• kompletne, nowoczesne linie technologiczne do produkcji stolarki aluminiowej i PCV
• tokarki, frezarki - uniwersalne i sterowane numerycznie, centra obróbcze - produkcji znanej firmy AUERBACH
• prasy hydrauliczne znanej firmy WALTER
EISELE-POLSKA, Spółka z o.o., 61-120 Poznań, ul. Zamenhofa 4, tel./fax 77-29-93
7006

Chcesz dać reklamę?!
ZADZWOŃ
Nasz przedstawiciel handlowy odwiedzi Ciebie
Białystok, tel. 42-05-21
GAZETA współczesna



FaRT

Nie drapiesz nie kreślisz a wygrywasz

To jeszcze nie koniec!

Szczęście uśmiechnęło się już do 156 uczestników naszej zabawy. Przypominamy, że do wygrania mamy jeszcze wiele atrakcyjnych nagród: nagrodę tygodnia – kolorowy telewizor „Axion", nagrody gotówkowe – 700 zł i 500 zł, nagrody dnia i niespodzianki. Jest więc jeszcze o co grać.

Wygrane wczoraj zgłosili:

152. Jadwiga Florczuk – Ciechanowiec – dywaniki łazienkowe z „Dekory",
153. Jadwiga Sauć – Czarna Białostocka – nagroda dnia: walkman „Philips",
154. Michał Jakubowski – Białystok – nagroda dnia: walkman „Philips",
155. Elżbieta Szpeiter – Zawiszyn, gm. Dubeninki – dywaniki łazienkowe z „Dekory",
156. Tamara Buśko – Białystok – dywaniki łazienkowe z „Dekory".

NAGRODA TYGODNIA

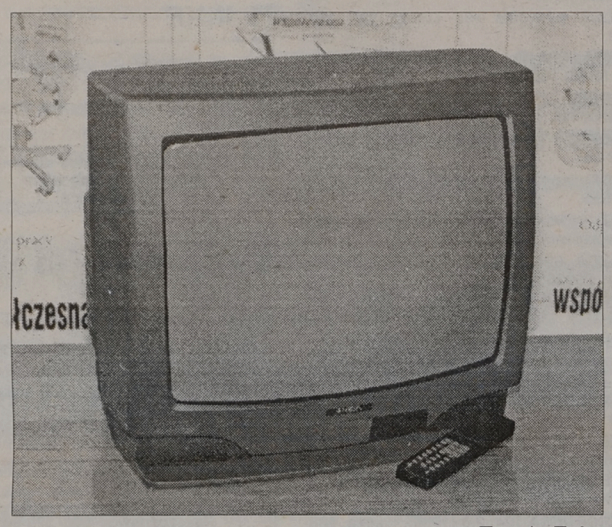

Fot. A. Zgiet



Fot. M. Kość

Myszka dla Agnieszki

Tę sympatyczną „myszkę", wygraną pani Haliny Gierałtowskiej z Kołaków, odebrała jej dobra znajoma– pani Danusia. Pluszaczek zostanie przekazany Agnieszce, córeczce pani Gierałtowskiej. Przypominamy, że nagród nie musicie Państwo odbierać osobiście, może je odebrać ktoś przy okazji pobytu w Białymstoku. Zapraszamy!

W tym tygodniu na numer serii do wygrania TELEWIZOR KOLOROWY

GOTÓWKA

Dzisiaj do wygrania 700 złotych (7 000 000 starych złotych)

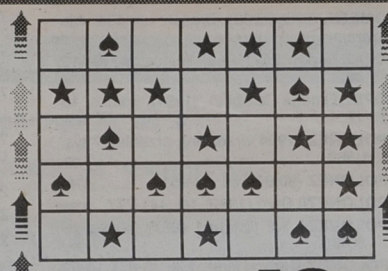

DIAGRAM 18.10.95 r. **19a**

NIESPODZIANKA

W tej kategorii dzisiaj zestaw „Herbapol", akcesoria samochodowe, latarki „Philips" i termosy, zestawy kaset audiowideo.

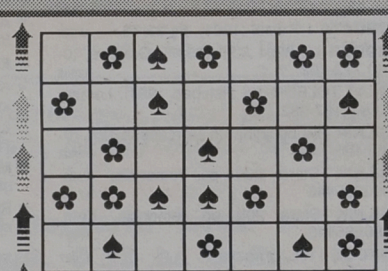

DIAGRAM 18.10.95 r. **19b**

NAGRODA DNIA

Dzisiaj nagrody dnia to krzesło młodzieżowe lub wiertarka „Celma"

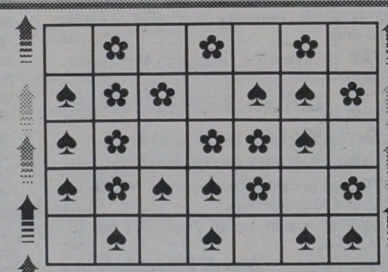

DIAGRAM 18.10.95 r. **19c**

NAGRODA TYGODNIA

Nr serii: 0 0 4 7 • •

Jak grać i wygrać

☆ Konkurs FART rozpoczął się 22 września 1995 r. a zakończy się 23 października 1995 r. Będzie trwał 4 tygodnie i jeden dzień.
☆ Codziennie w gazecie drukujemy zestaw trzech diagramów z symbolami.
☆ Od poniedziałku do piątku drukujemy dodatkowo kolejne cyfry numeru serii wygrywającego Nagrodę Tygodnia.
☆ Nagrodę możesz wygrać CODZIENNIE, gdy po przyłożeniu karty konkursowej z pięcioma otworami do dowolnego z trzech diagramów publikowanych w gazecie w okienkach karty konkursowej na białym tle pojawi się PIĘĆ JEDNAKOWYCH symboli (np. 5 gwiazdek).
☆ Nagrodę Tygodnia wygrasz W PIĄTEK, gdy okaże się, że drukowany codziennie „po kawałku" numer serii jest TAKI SAM jak na twojej karcie konkursowej.
☆ Wygraną należy zgłosić osobiście lub telefonicznie najpóźniej do godz. 16.00 następnego dnia po wydrukowaniu pasującego diagramu. Wygrane z piątku można zgłaszać do poniedziałku do 16.00 (Biuro Gry pok. 108, ul. Suraska 1, Białystok, telefon 42–32–42).
☆ Otrzymasz wygraną, jeśli zgłosisz się do Biura Gry w ciągu dwóch tygodni od dnia zgłoszenia wygranej z właściwą kartą oraz pięcioma ostatnimi zestawami diagramów z gazety oraz wypełnisz na miejscu ankietę na temat gazety.

BIURO GRY
9.00 - 16.00
☎ 42-32-42

kk

Ostatnie sukcesy Metalowca?

Potrzebny strategiczny sponsor

W dniach 13–15 października w Rzeszowie odbył się Międzynarodowy Ogólnopolski Turniej Klasyfikacyjny Kadetów w zapasach (styl wolny, rocznik 1980–81).

Wojciech Fiedorow, aktualny wicemistrz Polski kadetów, uczeń SP nr 47 uplasował się w kategorii 83 kg na 3 pozycji. Natomiast udanie zadebiutował młody zapaśnik Paweł Przywara, uczeń ZDZ. W najcięższej wadze (95 kg) uplasował się na 6 pozycji.

W turnieju startowało około 200 zawodników z 40 klubów całej Polski. Wyjazd był możliwy dzięki Browarowi Białystok, który już niejednokrotnie pomagał Metalowcowi.

Sytuacja zapasów w tym białostockim klubie jest niezwykle trudna. Jak się nic nie zmieni, prawdopodobnie od nowego roku trzeba będzie zaprzestać działalności. Na powyższą sytuację złożyło się wiele czynników. Przede wszystkim brak jest zainteresowania władz białostockiego sportu. Młodzi zapaśnicy są coraz bardziej zniechęceni do uprawiania tej ciężkiej dyscypliny sportu. Trudno osiągać bardzo dobre wyniki, gdy nie ma siłowni, basenu, a przede wszystkim odpowiedniej sali zapaśniczej. Obecne pomieszczenie nie spełnia podstawowych warunków bezpiecznego treningu. W wyposażeniu sali brak drabinek, liny do podciągania się, manekinów, piłek lekarskich itp. Trzeba też dodać, iż zapaśnicy od dawna już nie posiadają podstawowego sprzętu osobistego, jak: buty zapaśnicze, kostiumy, ochraniacze na kolana lub dresy. Niejednokrotnie wstyd się pokazać na krajowej imprezie w starych „łachach". Brak jest jakiejkolwiek argumentacji finansowej dla zawodników zdobywających najwyższe trofea na centralnych zawodach.

Już w tym roku wśród juniorów i kadetów jest trzech mistrzów oraz dwóch wicemistrzów Polski. Jeden z nich był uczestnikiem mistrzostw świata w Budapeszcie i tylko on, jako jedyny, otrzymał jakieś bardzo małe finanse.

Należy się tylko dziwić, jak w tak trudnych warunkach zapaśnicza młodzież mogła dojść do takich wyników. Również nie sposób zapominać o szkoleniowcach, którzy od ponad pięciu lat pracują społecznie.

W obecnej chwili Metalowiec posiada trzy sekcje: młodych dziewcząt, młodzików klas II–VII szkoły podstawowej oraz najstarszą 15–osobową grupę chłopców (kadet, junior). Opiekunami tej młodzieży jest dwóch trenerów.

W najbliższym czasie oczekują zapaśników drużynowe makroregionalne mistrzostwa Polski juniorów, na które z klubu powołanych zostało 6 zawodników. Pod koniec listopada odbędzie się Międzynarodowy Ogólnopolski Turniej Klasyfikacyjny juniorów w Kraśniku. Niestety, na powyższe imprezy nie ma już pieniędzy.

Województwo wspomaga Metalowca bardzo niskimi funduszami, które nie wystarczają, by pojechać na poważny turniej. Za pośrednictwem trenerów jeszcze raz dziękujemy Browarowi Białystok, który nigdy nie odmawiał pomocy, ale jest to pomoc doraźna i, niestety, całości trudnej sytuacji nie rozwiązuje.

Czyżby więc białostockie zapasy w stylu wolnym miały przestać istnieć? Może jednak znajdzie się jakaś firma, która finansowałaby w sposób ciągły zapaśników Metalowca. Nie wierzę bowiem, iż Białystok posiada tylko Browar, który jest zainteresowany sponsorowaniem sportowców. Czy może też firmom nie zależy, by zapaśnicy reklamowali ich wyroby na krajowych, jak i światowych arenach.

Ja jestem zdania, iż warto spróbować zainwestować w rozwój białostockich zapaśników. Oni na pewno odwdzięczą się świetną postawą na matach i przyniosą sponsorowi, jak też miastu, wiele cennych sukcesów. Zarówno tych reklamowych, jak i sportowych.

(paw)

Turniej Jesienny '95

Reprezentacja bez twarzy

W miniony weekend rozegrany został coroczny „Turniej Jesienny" w piłce siatkowej – Węgrów '95. Wystartowało osiem zespołów, wśród których znalazły się także siatkarki białostockiego AZS–u. Zwycięzcą całego turnieju został zespół akademiczek z AZS AWF Warszawa. Białostockie siatkarki ostatecznie uplasowały się na 6 pozycji. Podopieczne trenera Jacka Brajczewskiego w całym turnieju rozegrały cztery mecze, wygrywając tylko jedno spotkanie. W pierwszym meczu nasze akademiczki zmierzyły się z Nike Węgrów, przegrywając gładko w setach (0:3). W drugim pojedynku białostocki AZS zdecydowanie pokonał SMS Sosnowiec (3:0), by w kolejnym meczu przegrać tą samą różnicą z AZS AWF W–wa (0:3).

Bardzo wyrównany przebieg miał mecz o 5 i 6 miejsce pomiędzy AZS Białystok a Startem Łódź. W pierwszym secie, przy stanie 12:9, kontuzji doznała białostoczanka, Dorota Zakrzewska. W osłabionym składzie dziewczęta po wyrównanej walce, zwłaszcza w pierwszym i trzecim secie, uległy Startowi Łódź (0:7), (16:17), (5:15), (14:16).

WYNIKI:

1. AZS AWF Warszawa
2. Skra Warszawa
3. Nike Węgrów
4. Częstochowianka Częstochowa
5. Start Łódź
6. AZS Białystok
7. Budowlani Toruń
8. SMS Sosnowiec

Zespół białostocki wystąpił na turnieju w składzie: Lach Marta, Bartnicka Monika, Sianko Marta, Sasinowicz Marta, Radulska Agnieszka, Zakrzewska Dorota, Wojtasik Emilia, Wysocka Edyta, Kraśnicka Anna. W zespole AZS zabrakło kontuzjowanych: Czelej, Wawrzeniuk, Herman. W naszym zespole wyróżniały się: Bartnicka, Lach, Sianko oraz Zakrzewska.

(arka)

Liga lekkiej atletyki szkół podstawowych

31 szkolnych zespołów żeńskich i 25 męskich, składających się z uczennic i uczniów klas VII - VIII, stawiło się na stadionie zwierzynieckim, by walczyć o awans do ligi wojewódzkiej szkół podstawowych woj. białostockiego w lekkiej atletyce.

W sobotniej, słonecznej imprezie zwycięstwo odniosły **dziewczęta SP 2 Wasilków – 1201 pkt, których opiekunem jest Edward Małachowicz**, przed SP 44 Białystok – 1059 i SP 1 Mońki – 1046.

Rywalizacja chłopców przebiegała pod dyktando najmłodszych lekkoatletów z Bielska Podlaskiego. **Triumfowali uczniowie SP 3 – 1217 pkt, przygotowani przez Włodzimierza Borowika**, wyprzedzając SP 1 – 1115 i SP 4 – 1057 (wszystkie szkoły z Bielska Podlaskiego!).

Wśród 748 startujących na wyróżnienie zasługują rezultaty uzyskane przez Katarzynę Przekop (SP 24 Białystok), w biegu na 100 m ppł – 15.88, Urszulę Czyż (SP 1 Hajnówka) na 600 m – 1:41.92, Barbarę Karalus (SP Różanystok) w rzucie dyskiem – 28.96 oraz Marka Troca (SP 3 Bielsk Podl.) w biegu na 110 m ppł. – 17.44, Krzysztofa Miczejko (SP Supraśl) na 1000 m – 2:57.04 i Pawła Gałuszewskiego (SP 3 Bielsk Podl.), który wraz z Pawłem Popowskim (SP 2 Mońki) osiągnęli w skoku wzwyż po 163 cm.

(ZD)

Po raz siódmy

„Na olimpijskim szlaku"

Już po raz siódmy odbędzie się wojewódzki finał Teleturnieju „Na olimpijskim szlaku". Impreza – podobnie jak Igrzyska Olimpijskie – jest rozgrywana w cyklu czteroletnim. Białostocki Komitet Olimpijski poinformował, iż zawody zostaną rozegrane 4 listopada (sobota) bieżącego roku.

Zawodnicy wystartują w trzech kategoriach: pierwsza to szkoły podstawowe, druga – ponadpodstawowe, a trzecia – kategoria otwarta. W specjalnych informatorach, rozesłanych do szkół całego województwa, są szczegółowe objaśnienia dotyczące zakresu poszczególnych kategorii.

Chętnych prosimy o pisemne zgłaszanie uczestnictwa w Teleturnieju (termin do 27 października 1995 r.) pod adresem: **Białostocki Komitet Olimpijski, 15–213 Białystok, ul. Mickiewicza 3.** Udział w imprezie można też zgłosić telefonicznie pod numerem **328–750.**

Finał wojewódzki wyłoni po 2 reprezentantów w każdej kategorii na eliminacje szczebla centralnego. Dla najlepszych przewidziane są nagrody. Miejsce i godzina przeprowadzenia imprezy podana zostanie w prasie i radiu. Można je będzie uzyskać także pod numerem tel. **328–750.**

(paw)

SPORT TAKŻE NA STR. 20.

Białystok nie lubi ping – ponga?

Miasto Białystok od wielu lat nie posiada tenisistów stołowych w najmłodszych kategoriach wiekowych. Jest to o tyle dziwne i nienaturalne, iż nawet II – ligowa Juvenia nie dba o swój narybek i nie prowadzi sensownego szkolenia młodzieży.

Ta niechlubna tradycja potwierdzona została podczas odbytego ostatnio Wojewódzkiego Turnieju Klasyfikacyjnego w kat. młodzików i żaków, gdzie wszystkie czołowe pozycje zdominowane zostały przez szkoły terenowe i wiejskie.

Młodzicy: Dziewczęta: 1. Joanna Naruk (SP Chodorówka), 2. Elwira Cwalina (Orka Dziadkowice), 3. Wioletta Szewczul (SP Chodorówka).

Chłopcy: 1. Kamil Rogowski (OKF Łapy), 2. Piotr Załęski (Skra Czarna Biał.), 3. Rafał Fiedorowicz (SP Chodorówka).

Żacy: Dziewczęta: 1. Ewelina Sienkiewicz (SP Chodorówka), 2. Urszula Olesiewicz (SP Knyszyn), 3. Magdalena Szewczul (SP Chodorówka).

Chłopcy: 1. Błażej Rogowski (OKF Łapy), 2. Paweł Zdancewicz (SP Chodorówka), 3. Łukasz Gołaszewski (Orka Dziadkowice).

(ZD)

MŁODZIEŻOWY KOSZ

JUNIORKI

I kolejka: SKS 12 Warszawa – Włókniarz Białystok 63:74 (Urszula Piwowarczyk – 19, Anna Zajkowska – 16, Julita Panfil – 13, Anna Andruszkiewicz – 10, Katarzyna Krajewska – 10, Ada Jarmoszko – 5, Sylwia Targońska – 1), MDK Warszawa – SKS 12 II Warszawa 71:46, TSK Olsztyn – Łączność Olsztyn 67:98, Zefir Szczytno – MKS Działdowo 57:79.

1. Łączność	1	2	98:67
2. MDK	1	2	71:46
3. Działdowo	1	2	79:57
4. Włókniarz	**1**	**2**	**74:63**
5. SKS 12 I	1	1	63:74
6. Zefir	1	1	57:79
7. SKS 12 II	1	1	46:71
8. TSK	1	1	67:98

JUNIORZY

Grupa I (II kolejka): Polonia III Warszawa – Roś Pisz 88:76 (Robert Paulin – 25 pkt, Krzysztof Banach – 19), Legia Warszawa – AZS Olsztyn 58:89, Polonia I Warszawa – MOS Pruszków 68:80, Jumo Basket – MKS MOS II Wola 94:83.

1. AZS Olsztyn	2	4	190:120
2. Polonia I	2	3	176:134
3. MOS Pruszków	2	3	182:145
4. MOS II Wola	2	3	149:156
5. Polonia III	2	3	150:177
6. Jumo Basket	2	3	148:191
7. Roś	**2**	**2**	**138:154**
8. Legia	2	2	135:191

Grupa II (II kolejka): Instal Białystok – Żak Ciechanów 105:51 (punkty dla Instalu: Jakub Jakubiec – 28, Zbigniew Marculewicz – 20, Rafał Fiedoruk – 15, Zbigniew Kożan – 12, Marcin Mucha – 10, Grzegorz Czaban – 9, Michał Fiedorowicz – 7, Krzysztof Gąsowski – 4), MKS MOS I Wola – Vigors Giżycko 101:82 (punkty dla Vigors: Zubowicz – 24, Daca – 24, Gąsiorek – 18, Gotto – 9, Makowski – 5, Mieronowicz – 2), Skra Warszawa – Victoria Sulejówek 136:35. Pauzował Legion Legionowo.

1. Instal	**2**	**4**	**225:129**
2. MOS I Wola	2	4	194:138
3. Skra	2	3	208:144
4. Legion	1	2	109: 72
5. Vigors	**2**	**2**	**160:221**
6. Victoria	2	2	91:229
7. Żak	1	1	51:105

KADETKI

I kolejka: SKS 12 I Warszawa – Włókniarz Białystok 106:52 (Katarzyna Kuradym – 18, Karolina Wencel – 16), TSK Olsztyn – Huragan Wołomin 37:105, MDK I Warszawa – MDK II Warszawa 102:37. Wynik spotkania Działdowo – Gocław podamy za tydzień.

1. Huragan	1	2	105: 37
2. MDK I	1	2	102: 37
3. SKS 12 I	1	2	106: 52
4. Włókniarz	**1**	**1**	**52:106**
5. MDK II	1	1	37:102
6. TSK	1	1	37:105
7. Działdowo	0	0	0: 0
Gocław	0	0	0: 0

KADECI

I kolejka: AZS Olsztyn – Polonia II Warszawa 156:66.

II kolejka: MOS Wola – Legia Warszawa 57:84, Polonia I Warszawa – Instal II Białystok 128:62 (Pachołek – 17, Ryś – 14, Kotarski – 12), Polonia II Warszawa – Instal I Białystok 56:121 (Mikłaszewicz – 32, Matejczuk – 21, P.Czech – 16, Bieluczyk – 16), MOS Pruszków – Żak Ciechanów 94:66, Roś Pisz – Mrągowia Mrągowo 82:75 (Michał Święconek – 27, Piotr Syta – 22). Pauzował AZS Olsztyn.

1. Legia	2	4	199:104
2. Instal I	**2**	**4**	**183:110**
3. Polonia I	2	3	182:124
4. Mrągowia	2	3	180:169
5. MOS Pruszków	2	3	181:171
6. MOS Wola	2	3	163:161
7. Roś	**2**	**3**	**129:190**
8. AZS Olsztyn	1	2	156: 66
9. Instal II	**2**	**2**	**139:234**
10. Polonia II	2	2	122:277
11. Żak	1	1	66: 94

(mark)

GAZETA współczesna

– dziennik regionalny. Redaguje zespół. WYDAJE: „Kresy" BO, sp. z o.o., prezes Zbigniew Fabjańczuk, wiceprezes, redaktor naczelny – Jerzy Kostrzewski, tel. 420-935. Adres: Białystok, ul. Suraska 1, skr. poczt. 193, teleks 85-21-06, fax 423-245, SEKRETARIAT REDAKCJI – tel. 422-377, modem 421-508, STUDIO KOMPUTEROWE – tel. 422-623, DZIAŁ MIEJSKI – tel. 421-118, 423-240, 423-241, 422-377, DZIAŁ SPOŁECZNO-GOSPODARCZY – tel. 425-366, DZIAŁ SPORTOWY – tel. 422-317, BIURO MARKETINGU – tel. 423-242 i 423-244, BIURO REKLAM I OGŁOSZEŃ – tel./fax 425-116, Kierownik - tel. 420-521. ODDZIAŁY: Giżycko, ul. Pocztowa 3, tel./fax 52-80, Łomża, Aleja Legionów 7, tel./fax 16-56-97. Suwałki, ul. Kościuszki 32, tel. 66-30-00, fax 66-57-26. DRUK: Białostockie Zakłady Graficzne. Konto: 340409-808-136 w PBG SA oddział w Białymstoku. Za treść ogłoszeń redakcja nie odpowiada. Materiałów nie zamówionych redakcja nie zwraca, w nadesłanych zastrzega sobie prawo dokonywania skrótów i zmiany tytułów.

REDAKTOR WYDANIA
Marek Paszkowski

KIEROWNIK KOREKTY
Wanda Bochenko

bm

GAZETA współczesna

Liga Mistrzów

Zgnębić Blackburn!

30 polskich dziennikarzy przybyło na konferencję w nowo przygotowanej sali prasowej pod trybuną główną Stadionu Wojska Polskiego. Podłogę stanowił tam... świeżo położony asfalt, a ściany obwieszono siatką maskującą stosowaną w bunkrach przeciwlotniczych. Skład chemiczny powietrza w tym pomieszczeniu spowodował to, że dziennikarze poprosili dodatkowo o maski gazowe...

Rzecznik prasowy Legii, red. Kazimierz Marcinek zaprosił na konferencję trenera legionistów, Pawła Janasa i delegata UEFA na środowy pojedynek z Blackburn Rovers – Norwega Kjella Borgersena. Ten ostatni poinformował, że po meczu Legia – Rosenborg dziennikarze norwescy zaprotestowali przeciwko ciasnocie panującej w centrum prasowym stadionu Legii. Dodał również, że arbitrem spotkania mistrzów Polski i Anglii będzie 18 bm. Szwed Anders Frisk.

Paweł Janas w ub. sobotę obserwował ligowy mecz Blackburn Rovers – Southampton.

„Mistrzowie Anglii są groźnymi rywalami – stwierdził pierwszy trener wojskowych. Podobał mi się norweski napastnik Lars Bohinen, który na szczęście na Łazienkowskiej jeszcze nie wystąpi. Dobrze spisywali się także Shearer, Sutton i Ripley. Atak Anglików sprawia bardzo dobre wrażenie. Jest chyba silniejszy niż defensywa. Postaramy się zmusić gości do gry na ich polu, ale zdajemy sobie sprawę, jak trudne to będzie zadanie. Blackburn Rovers musi w Warszawie dążyć za wszelką cenę do zwycięstwa. Nas nie urządza ewentualny remis, bo założyliśmy, iż w Lidze Mistrzów trzeba będzie wygrywać u siebie i szukać jakiegoś punktu w meczu wyjazdowym."

Zapytany o sytuację kadrową i przygotowania zespołu, Paweł Janas powiedział: „Krzysztof Ratajczyk skręcił nogę w stawie skokowym i na nią, na kilkanaście dni ma założony gipsowy opatrunek. Pod znakiem zapytania stoi występ Tomasza Wieszczyckiego, muszę zaczekać na decyzję dr. Stanisława Machowskiego. O składzie na razie trudno więc mówić. Trenujemy dwufazowo – rano w lasku konstancińskim lekko biegamy i bawimy się piłką, wieczorem odbywamy już ostrzejsze zajęcia na głównej płycie Stadionu WP."

Terminarz ligowy ułożył się fatalnie dla zespołu obrońcy tytułu mistrzowskiego – stołecznej Legii. Drużyna „uwikłana" jest w ciężkie boje w Lidze Mistrzów (1.11.95 r. rewanż w Blackburn, 15.11.95 r. rewanż w Rosenborgu). Legionistów czekają dwaj wielcy rywale na krajowych boiskach: 27.10.95 r. warszawianie podejmują GKS Katowice, a 29 października mają wystąpić w Łodzi w meczu z liderem ekstraklasy – Widzewem. Kierownictwo Legii zwróciło się do Wydziału Gier PZPN z prośbą o przeniesienie meczu Widzew – Legia na inny termin. Łodzianie protestują – mają już przygotowane bilety i dogadali się w sprawach związanych z telewizyjnymi relacjami. Decyzja Wydziału Gier jeszcze nie zapadła.

Z trzeciej serii spotkań w LM na czoło wybija się rywalizacja liderów grupy A, piłkarzy FC Porto z Panathinaikosem Ateny. Jednym z bohaterów poprzedniej serii meczów LM był grający w Panathinaikosie, Krzysztof Warzycha, który strzelił dwie bramki w meczu z FC Nantes. Czy powtórzy swój wyczyn w środę? Oto program środowych spotkań w Lidze Mistrzów (wszystkie mecze rozpoczynają się o godz. 20.30):

Grupa A:

FC Porto – Panathinaikos Ateny, FC Nantes – Aalborg BK

1. FC Porto1	2	4	2:0
2. Panathinaikos Ateny	1	3	3:1
3. FC Nantes	2	1	1:3
4. Aalborg BK	1	0	0:2

Piłkarze z Aalborga zastąpili wykluczony z rozgrywek zespół Dynama Kijów.

Grupa B:

Legia Warszawa – Blackburn Rovers, Rosenborg Trondheim – Spartak Moskwa

1. Spartak Moskwa	2	6	3:1
2. Legia	2	3	4:3
3. Rosenborg	2	3	3:4
4. Blackburn	2	0	1:3

Grupa C:

Borussia Dortmund – Steaua Bukareszt, Juventus Turyn – Glasgow Rangers

1. Juventus	2	6	6:1
2. Steaua	2	3	1:3
3. Glasgow	2	1	2:3
4. Borussia	2	1	3:5

Grupa D:

Real Madryt – Ferencvaros Budapeszt, Ajax Amsterdam – Grasshoppers Zurich.

1. Ajax	2	6	6:1
2. Real	2	3	2:1
3. Ferencvaros	2	3	4:5
4. Grasshoppers	2	0	0:5

(opr. mag)

Zachmurzenie umiarkowane i duże. Rano lokalne mgły, miejscami przelotne opady deszczu. Temp. maks. w dzień od 13 do 15 st., min. w nocy 5-7 st. Wiatr słaby i umiarkowany, południowo-zachodni i zachodni. Ciśnienie w godz. rannych wyniesie ok. 1007 hPa i w ciągu doby spadnie o ok. 10 hPa.
Imieniny: Juliana, Łukasza, Bratumiła

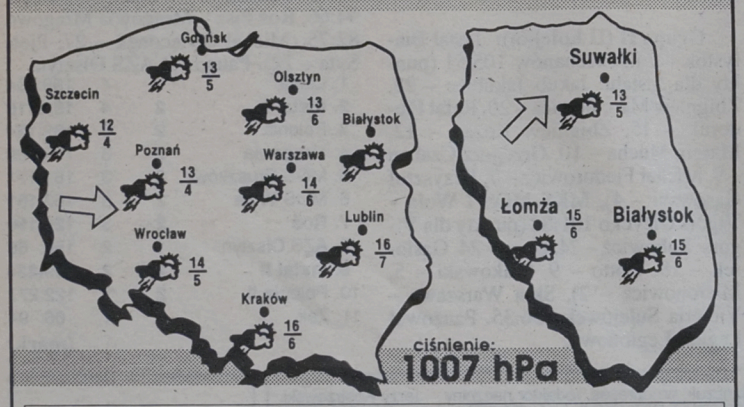

Podlasiak Sponsorem prognozy pogody jest sklep Podlasiak, zajmujący się sprzedażą wykładzin dywanowych, PCV, tapet. Białystok, Branickiego 17, tel. 327-417

Ranking FIFA

27. Polska

Na 27 miejscu znajdują się polscy piłkarze w rankingu FIFA. Ranking został ułożony 17 bm., a na czele znajduje się nadal Brazylia – przed Hiszpanią i Niemcami.

Oto czołówka rankingu (w nawiasie – miejsce na koniec 1994 r.): 1. Brazylia (1) – 68,19, 2. Hiszpania (2) – 60,53, 3. Niemcy (5) – 60,50, 4. Norwegia (8) – 58,46. **(PAP)**

Lekkoatleci żegnają sezon

Inauguracja kolarskich przełajów

Jesień w biegach przełajowych jest zapowiedzią zakończenia sezonu lekkoatletycznego. Jako ostatni żegnają mijający rok przełajowcy. W najbliższą sobotę, 21 bm. na trasach Pietrasz odbędą się wojewódzkie igrzyska szkół podstawowych w biegach sztafetowych na przełaj. Dziewczęta pobiegną na trasie 10 x 800 m, a chłopcy 10 x 1000 m. Zbiórka w Szkole Podstawowej Nr 32 o godz. 10, a start o godz. 10.30.

Po zakończeniu biegów rozstawnych na trasę wybiegną juniorzy i juniorzy młodsi. Walczyć będą o tytuł mistrzostw województwa białostockiego w crossie.

Natomiast w Starosielcach w niedzielę, 22 bm. nastąpi inauguracja sezonu w kolarstwie przełajowym. Będą to zawody pod nazwą „Otwarcie jesieni". Zbiórka na stadionie KKS Ognisko w Starosielcach o godz. 10. Trasy zostały zlokalizowane w okolicach Starosielc. Odbędą się we wszystkich kategoriach wieku. Organizatorzy zapraszają też amatorów posiadających rowery górskie, chcących sprawdzić swoje umiejętnosci. **(j.t.)**

Komunikat

Towarzystwo Zapobiegania Tonięciom i Ratowania Tonących zaprasza w ramach szkolenia ratowników wodnych na wykład „Historia ratownictwa wodnego w Polsce i na świecie".

Spotkanie odbędzie się dnia 21.X. (sobota) o godzinie 9.00 w klubie MOSiR ul. Włókiennicza 4 (pływalnia).

Bliższe informacje można uzyskać pod numerem telefonu 183–551 (po godz. 20.00). **(paw)**

McDonald's Championship – I Klubowe Mistrzostwa Świata w koszykówce

Szczyt w Londynie

Korespondencja własna z Londynu

Jeszcze takiego turnieju koszykarskiego, w którym uczestniczą drużyny klubowe, w historii tej dyscypliny sportu nie było. W nadchodzący weekend, od czwartku, 19 bm. do soboty, 21 bm. w London Arena zmierzą się ze sobą najlepsze zespoły świata. Na czele, oczywiście, z mistrzem NBA – Houston Rockets.

Organizatorzy zdecydowali się nieco zmienić formułę rozgrywania turnieju McDonalda. Dotychczas na Starym Kontynencie zawsze witał przedstawiciel NBA, który walczył z czołowymi ekipami Europy. W tym roku do stolicy Wielkiej Brytanii – Londynu przyjadą najlepsze zespoły ze wszystkich stron świata.

Houston Rockets za swych przeciwników będzie miał koszykarzy – Realu Madryt (tegorocznego zwycięzcę Final Four), mistrza Włoch – Virtus Buckler Bologna, mistrza Anglii – Sheffield Sharks, najlepszą drużynę Izraela Maccabi Tel–Awiw oraz mistrza Australii.

„Jesteśmy zaszczyceni, iż będziemy mogli reprezentować NBA w McDonald's Championship" – powiedział Hakeem Olajuwon, zdobywca nagrody dla najwartościowszego koszykarza finału NBA w 1995 roku. „Po wygraniu ligi NBA będziemy mieć okazję do konfrontacji z najlepszymi drużynami spoza Stanów Zjednoczonych. Dołączymy do wielkich zespołów uczestniczących przed nami w tych zawodach" – dodał Olajuwon.

Niestety, udział **Hakeema Olajuwona** w Londynie stoi pod dużym znakiem zapytania. Niedawno przeszedł on operację łokcia, a na rehabilitację, jak twierdzą lekarze potrzebne są dwa tygodnie. Poza tym ostatnio uskarżał się on na bóle kręgosłupa.

W London Arena zobaczymy jednak na pewno inne wielkie gwiazdy NBA: **Clyde'a Drexlera, Sama Cassella** czy **Roberta Horry**.

Jak dotychczas żadnej drużynie z Europy nie udało się pokonać ekipy NBA. Przedstawmy pokrótce tych, którzy w tym roku stawią czoło mistrzowi NBA.

Maccabi Tel–Awiw to najbardziej utytułowana drużyna w historii koszykówki Izraela. Maccabi po raz pierwszy zdobyła championat Izraela w 1954 roku. Od tego czasu w 41 sezonach wygrała 35 razy, w tym sięgnęła po mistrzowski tytuł 23 razy pod rząd (1969–1992). Najlepszymi koszykarzami Maccabi są skrzydłowy **Nadav Henefeld i obrońca Doron Jamchy.**

Sheffield Sharks awansowało do angielskiej ekstraklasy w sezonie 1994–95 i od razu sięgnęło po tytuł mistrzowski, zdobywając również Puchar Anglii. Najlepszym koszykarzem „Rekinów" jest skrzydłowy **Roger Huggins**, wybrany MVP sezonu 1994/95.

Real Madryt wygrał w kwietniu 1995 roku, po raz trzeci, klubowe mistrzostwo Europy – Final Four w Saragossie. Niedawno królewski klub utracił swojego czołowego koszykarza **Arvidasa Sabonisa,** który podpisał umowę z Portland Trail Blazers. Real pozyskał jednak tak znanych graczy, jak **Mike Smitha** z Joventutu Badalony i **Zorana Savica** z Jugoplastiki. Koszykarze z Madrytu uczestniczyli już w McDonald's Open w 1993 roku w Monachium, gdzie przegrali z Phoenix Suns 115:145.

Virtus Buckler Bologna to najpopularniejszy team Italii, trzykrotny triumfator włoskiej Ligi A. Ostatnio drużyna straciła **Predraga Danilovica** na rzecz Miami Heat, za to pozyskała tak znakomitych zawodników, jak **Arijana Komazeca** i weterana NBA **Orlando Woolridge'a.** Buckler Bologna, tak jak Real wzięła udział w turnieju w Monachium i również przegrała z ekipą Charlesa Barkley'a – Phoenix Suns 90:112.

W czwartek, 19 października, jako pierwsi na parkiet London Arena wyjdą koszykarze Buckler Bologna, którzy zagrają z Maccabi Tel Awiw oraz Realu Madryt z Sheffield Sharks. Zwycięzcy tych spotkań zmierzą się ze sobą w piątek, 20 bm. w pierwszym meczu półfinałowym. W drugim zagrają mistrzowie Australii z Houston Rockets.

Finał zaplanowany jest na sobotę, 21 bm. o godzinie 17. Zwycięzca otrzyma w nagrodę 50 tysięcy dolarów, a przegrany w finale 40 tysięcy dolarów. Po raz pierwszy przyznane zostanie trofeum **Drażena Petrovica** dla najwartościowszego koszykarza turnieju.

W programie przygotowanych jest wiele atrakcji dla kibiców m.in. **Robert Horry i Kenny Smith** z Houston Rockets przez 90 minut będą trenować razem z 50–osobową wybraną grupą najmłodszych adeptów koszykówki. Członkowie „Rakiet" dwukrotnie pozować będą do zdjęć, na specjalnych sesjach przy Tower Bridge i Big Benie. Ponadto odbędzie się wiele konferencji prasowych m.in. z udziałem sekretarzy generalnych NBA i FIBA.

DOTYCHCZASOWE WYNIKI MCDONALD'S OPEN

1987 (Milwaukee): Milwaukee Bucks – Tracer Milan 123:111, ZSRR – Tracer 135:108, Bucks – ZSRR 127:100

1988 (Madryt): Real Madryt – Scavolini Pesaro 108:96, Boston Celtics – Jugosławia 113:85, Jugosławia – Scavolini 100:91, Boston Celtics – Real Madryt 111:96

1989 (Rzym): Denver Nuggets – Barcelona 137:103, Jugoplastika Split – Philips Milan 102:97, Philips – Barcelona 136:104, Denver – Jugoplastika 135:129

1990 (Barcelona): New York Knicks – Scavolini Pesaro 119:115 (po dogrywce), POP 84 Split – Barcelona 102:97, Barcelona – Scavolini 106:105, Knicks – POP 84 Split 117:101

1991 (Paryż): Los Angeles Lakers – Limoges 132:101, Joventut Badalona – Split 117:86, Limoges – Split 105:91, Lakers – Joventut 116:114

1993 (Monachium): Buckler Bologna – All–Star Francja 129:88, Real Madryt – Bayer Leverkusen 85:75, All Star Francjua – Bayer 104:97, Phoenix Suns – Real Madryt 145:115, Buckler – Lioges 101:85, Real – Limoges 123:119, Phoenis Suns – Buckler 112:90.

MARIUSZ KLIMASZEWSKI

Pamiętają o trenerze

W najbliższy czwartek o godzinie 14.30 na stadionie piłkarskim KS „Włókniarz" przy ulicy Antoniukowskiej odbędzie się mecz poświęcony pamięci byłemu trenerowi piłki nożnej Bernardowi Dryllowi. **(paw)**

is