Szansa na wielkie wygrane!

- bez drapania
- bez zakreśleń

FaRT

Już w piątek!

GAZETA
współczesna

Nr indeksu 350133

DZIENNIK REGIONALNY • Białystok, Giżycko, Łomża, Suwałki • Nr 182 (13334) • Środa, 20.09.95 r.

ISSN - 0137-9488 Nakład 23300 egz. Cena 50 gr (5.000 zł)

Nie ma jeszcze chętnych do zamawiania reklam wyborczych na antenie Radia Białystok. W związku z tym nie ustalano zasad ich emisji. Wiadomo tylko, że ceny byłyby takie, jak za reklamy komercyjne. Białostocka „Akadera" też nie ma zamówień wyborczych.
„Kandydat na antenie" – czytaj w „Dzień dobry Białystok".

Wojewódzka Biblioteka Publiczna im. L. Górnickiego w B-stoku Czytelnia Czasopism

Testery na ultrafiolet nadal potrzebne

Fałszywy Jagiełło

Do wczoraj na terenie działania Komendy Rejonowej Policji w Białymstoku ujawniono 51 fałszywych banknotów o nominałach 100 nowych złotych. Policjanci ostrzegają, że „fałszywki" są dobrej jakości, trudne do rozpoznania na pierwszy rzut oka.

Funkcjonariusze z KRP w Białymstoku pod koniec sierpnia zatrzymali siedmiu kolporterów fałszywych banknotów o nominałach 100 nowych złotych. Są to młodzi ludzie w wieku 18–19 lat, absolwenci lub uczniowie ostatnich klas techników białostockich. „Fałszywkami" płacili nabywając drobne przedmioty w sklepach. Wpadli m.in. dzięki informacji jednego z bazarowych kupców, który szybko odkrył oszustwo i zdążył zanotować numer rejestracyjny auta, jakim przyjechali. Funkcjonariusze szybko ustalili ich tożsamość i przeszukali mieszkania. Znaleźli w nich kilka podrobionych banknotów. Młodzieńcy zostali tymczasowo aresztowani, później areszt zamieniono na poręczenie majątkowe. Jak twierdzi prokuratura, stało się tak głównie ze względu na młody wiek sprawców oraz fakt, iż wcześniej nie byli karani.

Kolejnych kolporterów fałszywych stuzłotówek funkcjonariusze z KRP w Białymstoku zatrzymali na początku września w Knyszynie. Było to małżeństwo z Moniek w wieku czterdziestu kilku lat. Zapłacili dwiema fałszywkami za zakupy w jednym ze sklepów spożywczych. Policji udało się zabezpieczyć także pięć innych fałszywek o tym samym nominale, którymi monieckie małżeństwo zapłaciło w innych sklepach. Jeden podrobiony banknot znaleziono też u nich w domu. Małżonkowie trafili do aresztu, lecz ze względów społecznych kobietę wypuszczono na wolność zamieniając areszt na dozór policyjny.

Ciąg dalszy na str. 3.

Dzisiaj od „A" do „B"

Agrobank płaci

Już dzisiaj siedemdziesięciu wierzycieli białostockiego Oddziału Agrobanku otrzyma swoje oszczędności tj. środki gwarantowane przez Bankowy Fundusz Gwarancyjny. Jako pierwsi zostaną obsłużeni deponenci – osoby fizyczne, których nazwiska rozpoczynają się na litery „A" i „B". Pozostałym wierzycielom białostocka placówka Agrobanku będzie wypłacać środki według listy alfabetycznej.

Oddział Agrobanku SA w Białymstoku wypłaci 850 deponentom indywidualnym środki gwarantowane przez Bankowy Fundusz Gwarancyjny. Depozyty będą wypłacane według alfabetycznie sporządzonej listy wierzycieli Agrobanku. W ciągu dnia w białostockim Oddziale planuje się obsługę średnio ok. 100 osób. Placówka będzie czynna od poniedziałku do piątku w godzinach od 8 do 20, a w sobotę od 8 do 13. Operacja zwrotu depozytów ma zakończyć się 2 października (w tym czasie będą obsługiwani klienci o nazwiskach rozpoczynających się od liter „W", „Z", „Ż").

Dotychczas Bankowy Fundusz Gwarancyjny nie podjął uchwały o przekazaniu syndykowi środków na wypłatę wierzytelności deponentom–firmom.

(doż)

Białostocki oddział Państwowej Agencji Radiokomunikacyjnej ujawnił 16 nielegalnych sieci kablowych – „Czarna lista PAR" – str. 2.

Wczoraj Fabryka Wyrobów Runowych „Biruna" obchodziła setną rocznicę powstania – „Wiekowa Biruna" – str. 3.

„Srebrny AS" dla Unibudu" – str.3.

Łomżyńskie gminy nie chcą legalizować swoich żwirowni – „Kwitnie dzikie wydobycie" – str. 4.

Piąty podejrzany w sprawie działania na szkodę białostockiej „Agnelli" SA

Znowu biznesmen

W poniedziałek Prokuratura Wojewódzka w Białymstoku przedstawiła zarzuty Ireneuszowi P. – piątej osobie zamieszanej w sprawę zagarnięcia 3,4 mln zł (34 miliardów starych) na szkodę białostockiej Fabryki Dywanów „Agnella" SA. Główny podejrzany – Krzysztof Niezgoda, nadal pozostaje w areszcie i nie przyznaje się do winy.

Ireneusz P. jest z Poznania i również zajmuje się prywatnym biznesem. M.in. jest udziałowcem poznańskiej grupy kapitałowej. Prokurator zarzucił mu współdziałanie w zagarnięciu mienia wielkiej wartości i działanie na szkodę spółki „Agnella" SA w Białymstoku. Ireneusz P. wcześniej występował w charakterze świadka.

Jednocześnie prokurator zmienił zarzut stawiany Mirosławowi B. – wspólnikowi Krzysztofa Niezgody. Dotychczas zarzucał mu pomocnictwo przy poświadczaniu nieprawdy w dokumentach, teraz zaś – współdziałanie w zagarnięciu mienia i działanie na szkodę białostockiej fabryki dywanów.

Mirosław B. przebywa na wolności za poręczeniem majątkowym w kwocie 30 tys. złotych (300 milionów starych).

Zarówno Ireneusz P., jak i Mirosław B., zaznajomili się z aktami sprawy.

W poniedziałek wpłynął do prokuratury następny wniosek białostockiego adwokata Krzysztofa Niezgody o uchylenie aresztu tymczasowego. Obrońca powołał się w nim na brak dowodów winy i ustanie przyczyn, dla których środek został zastosowany. Dzisiaj prokurator ma się ustosunkować do tego wniosku.

(RAF)

Browar daje ciężarówkę, „Konrys" wyposaży naszego dziennikarza w telefon komórkowy

Białystok pomaga Ochojskiej

Polska Akcja Humanitarna przy pomocy „Gazety Współczesnej" przygotowuje się do kolejnego konwoju do krajów byłej Jugosławii. W konwoju pojedzie nasza dziennikarka.

W minioną sobotę powrócił z Zenicy ósmy konwój PAH. Wprawdzie celem wyprawy była Tuzla i Sarajewo, ale uczestnikom wyprawy udało się dotrzeć tylko do Zenicy.

Jeszcze w tym miesiącu wyruszy kolejny konwój kierowany przez Janinę Ochojską. Tym razem celem wyprawy będzie Belgrad, gdzie znajdują się uchodźcy z Serbskiej Krajiny. W organizację tego konwoju zaangażowali się też dziennikarze naszej gazety oraz białostockie firmy.

Już teraz wiadomo, że za niespełna dwa tygodnie dary do Belgradu zawiezie 19,5–tonowa ciężarówka z białostockiego Browaru Dojlidy. Pomoc zaoferowały też inne firmy. Dealer Fiata „Konrys" wypożycza nam telefon komórkowy, dzięki któremu przekazywać będziemy bezpośrednie relacje z trasy konwoju.

Natomiast za miesiąc planowany jest kolejny konwój, który dojechać ma do samego Sarajewa. Już teraz autoryzowany przedstawiciel „Centertel", firma HAVO zapowiada udostępnienie telefonów komórkowych.

Wszystkie firmy i instytucje, które chciałyby włączyć się do pomocy przy organizacji akcji humanitarnych dla byłej Jugosławii prosimy o osobisty kontakt z naszą redakcją.

(rs)



W rodzinnych zbiorach zachowało się sporo zdjęć przedwojennych. Znacznie mniej z okresu II wojny światowej, jako że okupant zabraniał używania aparatów fotograficznych. Białostocki kolekcjoner Jan Murawiejski przechowuje wśród tysięcy przedwojennych widokówek swojego miasta również album fotografii, które wykonano w Białymstoku podczas okupacji hitlerowskiej. O tej unikalnej dokumentacji piszemy na stronie 11. w dodatku „Dzień dobry Białystok".

(kon)

Na zdjęciu: Przemarsz hitlerowskiego wojska ulicą Lipową.

Repr. M. Kość

jk

ROZBRAJANIE CZECZEŃCÓW

Dowództwo wojsk rosyjskich w Czeczenii obwiniło stronę czeczeńską o naruszanie lipcowego porozumienia wojskowego i oświadczyło, że armia rosyjska wycofa się z tej republiki dopiero po całkowitym rozbrojeniu oddziałów czeczeńskich.

Wczoraj przedstawiciel dowództwa rosyjskiego przekazał w Groznym współprzewodniczącemu Specjalnej Komisji Obserwacyjnej ze strony czeczeńskiej, Asłanowi Maschadowowi i szefowi misji OBWE w Czeczenii, Sandorowi Meszarosowi oświadczenie, w którym stwierdza się, że rosyjskie wojska nie wycofają się z terytorium Czeczenii dopóki nie zostanie zakończony proces rozbrojenia ugrupowań czeczeńskich.

W oświadczeniu zaznacza się, że jeśli strona czeczeńska nie złoży broni w uzgodnionym terminie, to wojska federalne będą „w trybie jednostronnym" rozbrajały oddziały czeczeńskie. Uzgodniony grafik rozbrojenia przewiduje, że oddziały czeczeńskie oddadzą broń ciężką do dziś, 20 września.

(PAP)

WOLNYCH SOBÓT !

Znowelizowania Kodeku Pracy i wprowadzenia sobót dniami ustawowo wolnymi od pracy domaga się Komisja Krajowa NSZZ „Solidarność 80".

Obradująca w Olsztynie Komisja Krajowa NSZZ „Solidarność 80", wystosowała w tej sprawie, 15 września br., pismo do Marszałka Sejmu – Józefa Zycha. Postuluje w nim wprowadzenie zmian w Kodeksie Pracy, a więc wprowadzenia zapisu: „soboty są w Rzeczypospolitej Polskiej dniami ustawowo wolnymi od pracy."

(h)

RACZEJ PESYMISTYCZNIE

Według Centrum Badania Opinii Społecznej, spowodowane kampanią wyborczą ożywienie na scenie politycznej nie wpłynęło na ogólne nastroje społeczne. Identycznie jak w sierpniu, ok. połowa badanych (53 proc.) uważa, że sytuacja w kraju zmierza w złym kierunku; przeciwnego zdania jest 27 proc. respondentów. Zdecydowanie pogorszyła się natomiast ocena sytuacji politycznej. Prawie połowa ankietowanych (48 proc.) ocenia ją źle (w ub. miesiącu – 40 proc.), dobrze – 7 proc. (w ub.m. – tak samo), „ani dobrze, ani źle" – 33 proc. (w ub.m. – 39 proc.). Badanie wykonano w dniach 1–4 bm. na reprezentatywnej, losowej, 1150–osobowej próbie dorosłych mieszkańców Polski.

ZARADNY RADNY

Kaliscy radni odwołali wczoraj przewodniczącego komisji rewizyjnej Rady Miejskiej, Tadeusza C., podejrzanego o wyłudzenie kredytów w kwocie 72 tys. nowych zł oraz o popełnienie kilku innych przestępstw.

Prokuratura zarzuca Tadeuszowi C., że wyłudził kredyty w bankach woj. sieradzkiego i kaliskiego, poświadczył nieprawdę w dokumentach, podrabiał podpisy. Akt oskarżenia w tej sprawie wpłynął już do sądu. Odwołany radny należy do SLD.

(PAP)

Nielegalne sieci kablowe

Czarna lista PAR

Wnikliwej kontroli telewizyjnych sieci kablowych w Białymstoku, Bielsku Podlaskim, Dąbrowie Białostockiej, Kolnie, Łomży i Zambrowie dokonał białostocki oddział Państwowej Agencji Telekomunikacyjnej.

– **Ujawniliśmy szesnaście nielegalnych dużych sieci, z których korzystało ok. 11 tys. odbiorców** – poinformował nas wczoraj, pełniący obowiązki dyrektora, naczelnik Wydziału Technicznego Państwowej Agencji Radiokomunikacyjnej w Białymstoku, Czesław Śliwoniuk. – **Dokładny rejestr osób, które naruszyły obowiązujące przepisy prawne, prowadzących działalność bez uzyskania zezwoleń, przekazaliśmy wczoraj do Krajowej Rady Radiofonii i Telewizji**

W Białymstoku problem nielegalnych operatorów nie istnieje, ponieważ 90 proc. z nich działa legalnie. Najgorzej pod tym względem jest w dawnych miastach powiatowych, a zwłaszcza w spółdzielniach mieszkaniowych. W Bielsku Podlaskim natrafiono na trzy nielegalne studia, które przekazywały program do 2 tys. odbiorców, natomiast w Hajnówce trafiono na pięć stacji działających w spółdzielczych osiedlach i obejmujacych swym zasięgiem ok. 3 tys. mieszkań oraz jedną stację w osiedlu komunalnym, nadającą dla 400 odbiorców. W Kolnie inspektorzy PAR ujawnili wprawdzie tylko jedną stację, ale dla 1,5 tys. odbiorców. W Zambrowie był jeden operator i miał 400 odbiorców. W białostockim osiedlu Bacieczki nielegalny operator miał – bagatela – 1,9 tys. odbiorców.

Nielegalna telewizja kablowa to dochodowy proceder. Piraci nie uiszczają opłat z tytułu uzyskania zezwolenia, nie płacą na rzecz Krajowej Rady Radiofonii i Telewizji oraz stawek ZAIKS.

(h)

Polonia Świata u prezydenta

Byśmy byli jednością

Prezydent, Lech Wałęsa, przyjął wczoraj przedstawicieli Rady Polonii Świata, której przewodniczy Marek Malicki. Dzień wcześniej, w Lublinie, odbyło się spotkanie Polonii z Zachodu i Wschodu.

Lubelskie spotkanie prezydent określił jako „historyczne". – **Po raz pierwszy w naszych narodowych dziejach spotkali się bracia ze Wschodu i bracia z Zachodu** – mówił Wałęsa, dodając, że „**trzeba było wolnej Polski, by to naturalne, rodzinne spotkanie, stało się możliwe"**.

Przypominając, że „w najcięższych czasach" podtrzymywaliśmy kontakty z Polakami z Zachodu, prezydent powiedział, że wspólnota z Polakami ze Wschodu **„była abstrakcją, była wręcz zakazana pamięć, że gdzieś na Wschód za granicami Polski, żyją jacyś Polacy"**.

Prezydent zapowiedział, że uczyni wszystko, **„by Polacy na emigracji i Polacy mieszkający w kraju pozostali jednością"**.

(PAP)

Związkowcy do urn!

NSSZ „Solidarność" podjęła akcję, której celem jest jak największe uczestnictwo członków związków w komisjach wyborczych – poinformował w trakcie obrad Prezydium Komisji Krajowej NSZZ „Solidarność" w Warszawie przewodniczący związku, Marian Krzaklewski. Wyraził on opinię, że nieobecność w komisjach związkowców lub innych niezależnych obserwatorów może doprowadzić nawet do sfałszowania wyniku wyborów, **„takie sygnały mieliśmy z wyborów parlamentarnych"** – dodał.

Krzaklewski powiedział, że związek nadal będzie skłaniał do rozmów kandydatów „obozu niepodległościowo–solidarnościowego". Podkreślił, że wkrótce „S" będzie **„bardzo mocno stawiać sprawę uczestniczenia w dialogu tych kandydatów"**.

(PAP)

0,15 proc. za zwłokę

Minister finansów, Grzegorz Kołodko podpisał obwieszczenie w sprawie odsetek za zwłokę od zaległości podatkowych – czytamy w komunikacie Ministerstwa Finansów, przekazanym PAP wczoraj, 19 bm.

Stawka odsetek za zwłokę od podatków oraz świadczeń pieniężnych, których nie uiszczono w terminie – do których mają zastosowanie przepisy o zobowiązaniach podatkowych poczynając od 18 września 1995 roku wynosi 0,15 proc. kwoty zaległości za każdy dzień zwłoki.

(PAP)

NATO zadowolone, deputowani rosyjscy wzburzeni

Wstyd Zatulina

Rzecznik głównej kwatery tzw. południowej flanki NATO w Neapolu stwierdził, że sojusz jest zadowolony z tempa, w jakim bośniaccy Serbowie wycofują swą ciężką broń z 20–kilometrowej strefy bezpieczeństwa wokół Sarajewa. Natomiast deputowani rosyjscy, którzy wrócili przedwczoraj z Bośni do Moskwy stwierdzili, że NATO jest stroną w konflikcie zbrojnym na Bałkanach.

Strona serbska musi zakończyć tę operację do dziś, do godziny 24.00 czasu warszawskiego. Jeśli Serbowie nie wycofają całej swej ciężkiej broni z rejonu bośniackiej stolicy, NATO grozi wznowieniem nalotów. Natomiast władze chorwackie ogłosiły wczoraj koniec ofensywy armii chorwackiej przeciwko Serbom bośniackim w zachodniej Bośni. Armia chorwacka nie będzie też próbowała zdobywać Banja Luki. Poinformował o tym szef chorwackiej dyplomacji, Mate Granić. Decyzję tę przekazano w czasie wtorkowych rozmów w Zagrzebiu szefowi brytyjskiej dyplomacji.

NATO jest stroną konfliktu zbrojnego na Bałkanach – do takiego wniosku doszła grupa deputowanych do rosyjskiej Dumy Państwowej, która w poniedziałek wróciła z Bośni. O swoich spostrzeżeniach z podróży na Bałkany rosyjscy deputowani opowiedzieli wczoraj na konferencji prasowej w Moskwie.

Według nich, samoloty NATO atakowały nie tylko cele wojskowe, ale również cywilne. Ich zdaniem, we wrześniu, w wyniku nalotów NATO i ofensywy chorwacko–muzułmańskiej zginęło co najmniej 800 osób, a 2 tys. zostało rannych.

Deputowani opowiedzieli się za natychmiastowym udzieleniem przez Rosję pomocy wojskowej Serbom bośniackim. Według rosyjskich posłów, Serbowie bośniaccy najbardziej potrzebują w tej chwili nowoczesnych systemów obrony przeciwlotniczej.

Deputowani po raz kolejny ostro zaatakowali politykę bałkańską prezydenta, Borysa Jelcyna i ministra spraw zagranicznych, Andrieja Kozyriewa.

Konstantin Zatulin, przewodniczący parlamentarnego Komitetu ds. WNP, oświadczył, że nie natrafił w serbskiej części Bośni nawet na najmniejszy ślad rosyjskiej pomocy humanitarnej, o której tak głośno mówią ostatnio gospodarze Kremla. Zatulin dodał, że stwierdził ze wstydem, iż Serbom pomaga tylko Grecja.

(PAP)

Haracz dla sądu

Od dawnego kompana próbowali wymusić haracz. Pieniędzy potrzebowali na zapłacenie zaległej grzywny sądowej.

Bracia Adam i Piotr Ch. oraz późniejszy pokrzywdzony jeszcze niedawno żyli w jak najlepszej komitywie. Łączyły ich wspólne popijawy oraz zamiłowanie do niezbyt legalnych interesów. Cała trójka odpowiadała przed Sądem Rejonowym w Piszu za kradzież z włamaniem. Wówczas pan S. złamał złodziejską solidarność. Złożył zeznania obciążające kumpli. W rezultacie jeden z braci trafił za kraty.

Drugi terroryzował nielojalnego wspólnika. Kazał mu co miesiąc płacić 10 zł na papierosy i „czaj" dla więźnia. Gdy ten odzyskał wolność, komornik upomniał się o zaległą grzywnę.

Potrzebujący gotówki bracia odwiedzili dawnego kompana. Grożąc pobiciem, domagali się 500 zł. Haraczu nie dostali. Wobec Piotra i Adama Ch. Prokuratura Rejonowa w Piszu zastosowała areszt tymczasowy.

(yes)

Od jutra w PKO BP

Tańsze kredyty i lokaty

W PKO BP od jutra wejdą nowe, niższe średnio o 2,15 proc. stopy procentowe dla kredytów. W banku tym obowiązuje już niższe o 1,7 proc. oprocentowanie lokat. Zaś od 1 października spadnie z 26,5 do 25,7 proc. stopa bazowa banku na wprowadzone ostatnio kredyty mieszkaniowe z odroczoną płatnością.

Po obniżeniu przez NBP podstawowych stóp procentowych zarząd PKO BP podjął decyzję o redukcji oprocentowania kredytów i lokat. Największa obniżka stóp procentowych objęła kredyty udzielane podmiotom gospodarczym w rachunku bieżącym i kredytowym (do 12 miesięcy). Oprocentowanie spadło z 33 na 29 proc.

Kredyty gotówkowe dla ludności według stałej stopy procentowej (spłata do 12 miesięcy) są również niżej oprocentowane – 28 proc. (poprzednio 31 proc.). Natomiast oprocentowanie kredytów bezgotówkowych, udzielanych osobom fizycznym, spadło z 35–32 na 33–30 proc.

Na nie zmienionym poziomie są utrzymane wkłady avista na książeczkach (11 proc.) i ROR (13 proc.).

(doż)

Ogień szalał 15 godzin

Łuna nad Deguciami

Dwudziestu sześciu strażaków nieprzerwanie przez piętnaście godzin walczyło z szalejącym żywiołem we wsi Degucie, gm. Sejny. W zabudowaniach rolnika, Malwina R., całkowicie spłonęły stodoła i murowana obora. Policja twierdzi, że przyczyną pożaru było zwarcie instalacji elektrycznej. Zdaniem strażaków, doszło do podpalenia.

O pożarze w obejściu Malwina R., sejneńska straż została powiadomiona w poniedziałek o 21.50. W ogniu stanęły murowana obora i stodoła, wyładowana dwiema tonami zboża.

Akcja ratownicza, w której uczestniczyło 26 strażaków, trwała wczoraj do godz. 13.20. Oprócz zboża ogień strawił także 7 ton siana i 2 tony słomy. Zniszczeniu uległy maszyny rolnicze. Poszkodowany ocenia swoje straty na 70 tys. zł.

Po wstępnych oględzinach policja przypuszcza, że pożar powstał wskutek zwarcia w instalacji elektrycznej. Do ekspertyzy zabezpieczono fragment przewodu doprowadzającego prąd do zabudowań. Straż podejrzewa podpalenie.

(gram)

Uzbrojeni Białorusini

Białostocka policja podczas rutynowych kontroli na drogach zatrzymała trzech uzbrojonych cudzoziemców. Dwóch pierwszych – Białorusina i Czeczeńca – ujęto w minioną sobotę, kolejnego Białorusina w poniedziałek.

Sobotnia kontrola w centrum Białegostoku dała zaskakujące efekty. Cudzoziemcy mieli przy sobie broń palną – pistolet Walter kaliber 5 i 6 z ostrą amunicją i tłumikiem. Obaj zostali tymczasowo aresztowani na miesiąc. Natomiast w pobliżu Czarnej Białostockiej funkcjonariusze zatrzymali Białorusina, który miał przy sobie broń myśliwską kaliber 16.

(jg)

EKSPRESEM

● W Piszu, w okolicach targowiska miejskiego, dwaj nieznani sprawcy metodą „na wyrwę" skradli torebkę Annie T. z Orzysza. Straciła 48 zł i dokumenty.

● Policjanci z Ełku zatrzymali na gorącym uczynku trzech sprawców kradzieży dużego fiata. Stało to się w momencie wprowadzania zdobyczy do garażu.

● Natomiast policjanci z Hajnówki zatrzymali dwóch mieszkańców tego miasta, w wieku 19 i 20 lat, gdy włamywali się do kiosku spożywczego.

(a)

Dziś
pod nr tel. 42-53-66
dyżuruje
red. Józef Biegański

kk

Fałszywy...

Cd. ze str. 1.

Zdaniem policjantów ze specjalnej grupy zajmującej się wykrywaniem i zwalczaniem tego typu przestępstw, istniejącej w Komendzie Rejonowej Policji w Białymstoku, ujawnione fałszywki są dobrej jakości. **Od oryginałów różnią się tym, że mają słabo widoczny znak wodny. Brakuje w nich także wypukłości (są całkowicie płaskie w dotyku), mikrodruk NBP na pasku zabezpieczającym jest słabo widoczny, folia metaliczna daje się zdrapać. Fałszywki nie świecą po włożeniu do testera na ultrafiolet. Dlatego policja zaleca, by sprawdzać w nim także banknoty nowych serii.**

Zdarzyło się już jednak, że zabezpieczone w jednej z placówek handlowych dwa „nieświecące" banknoty okazały się autentyczne. Biegli stwierdzili, że przyczyną był błąd emisyjny.

Fałszywki mające te same cechy, co ujawnione w Białymstoku i Knyszynie, pojawiły się na terenie północno – wschodniej Polski, głównie na Mazurach, chociaż znaleziono je także w Wejherowie.

Nadal dużą popularnością wśród fałszerzy cieszą się banknoty o nominałach miliona starych złotych. W ciągu trzech kwartałów tego roku, na terenie podległym pod KRP Białystok, ujawniono 161 takich fałszywek. Na tym samym terenie policjanci ujawnili też blisko 120 fałszywych banknotów o nominale 50 nowych złotych. Więcej niż połowa z nich pochodziła z białostockiej giełdy samochodowej.

Nie maleje też popularność banknotów o nominałach 100 tys. starych złotych – ujawniono ich aż 235. Rzadziej niż dawniej trafiają się fałszywe dolary – głównie setki.

Najwięcej kłopotów sprawiają policjantom pojedyncze fałszywe banknoty. Często są one ujawniane dopiero w bankach, podczas wpłat utargów przez placówki handlowe, kiedy od momentu wprowadzenia w obieg minęło już kilka dni.

Trudno też ustalić pochodzenie fałszywek, które do banku trafiają z CPN. CPN ma bowiem centralę w Białymstoku i nie wiadomo, na której ze stacji kolporterzy zapłacili nimi za paliwo.

❁

W Suwalskiem do końca czerwca br. ujawniono 146 przypadków sfałszowanych banknotów i monet. Najczęściej podrabianym był banknot o nominale 100 tys. starych złotych (53 szt.). Dość łatwo dawały się sfałszować także bilety NBP w kwocie 500 tys. starych zł (40 szt.) oraz te o nominale miliona – 35 szt. Wśród podróbek starych pieniędzy trafił się tylko jeden banknot dwumilionowy.

Z nowych podrobionych pieniędzy suwalskiej policji udało się zdeponować 16 pięćdziesięciozłotówek oraz jeden banknot o nominale 20 zł. Dwie fałszywki trafiły się również wśród monet o nominale 5 i 2 zł.

❁

Policja w Łomżyńskiem wdrożyła w tym roku 118 postępowań przygotowawczych w sprawach o fałszowanie pieniędzy. W 7 przypadkach chodziło o waluty obce. Wykryto zaledwie 3 sprawców.

(jg, gram, MK)

„Progres XXI" w Gródku

Granica wciąż dzieli

O możliwościach współpracy z Białorusią dyskutowali wczoraj, w Gródku, członkowie Unii Gospodarczej Gmin „Progres XXI". Wójtowie skarżyli się na ograniczenia, jakie istnieją w ruchu przygranicznym. W spotkaniu udział wzięli m.in. Michaił Slemniow – konsul generalny Republiki Białoruś, Jan Zacharczuk z Rejonu Brzostowicy, wicewojewoda – Grzegorz Rykowski.

„Progres XXI" to stowarzyszenie, które tworzy grupa gmin z województwa białostockiego: Suchowola, Sidra, Kuźnica, Janów, Korycin, Czarna Białostocka, Krypno, Krynki, Gródek, Boćki, Jasionówka, Kleszczele. Stowarzyszenie stawia sobie za cel m.in. rozwój agroturystyki, drobnej przedsiębiorczości, przemysłu rolno – spożywczego, współpracę z rejonami przygranicznymi Białorusi. Niektóre gminy mają już swoje doświadczenia. Od 1985 roku Krynki współpracują z Brzostowicą w dziedzinie wymiany kulturalnej i sportowej. Powstały też pierwsze wspólne przedsięwzięcia gospodarcze między mieszkańcami obu rejonów. Fabian Ciruk, były wójt Krynek, zadeklarował się jako zwolennik zwiększenia liczby przejść granicznych z Białorusią a zwłaszcza powstania przejścia w Krynkach. Henryk Lenkiewicz, wójt Kuźnicy, zwrócił z kolei uwagę na fakt, że przejście graniczne jest bardzo uciążliwe dla mieszkańców Kuźnicy – spaliny, tony śmieci. Z drugiej strony przepisy celne i graniczne hamują kontakty między mieszkańcami przygranicznych miejscowości.

– Weźmy też pod uwagę, że dziewiętnaście sołectw, które teraz są po tamtej stronie granicy, wchodziło przed wojną w skład gminy Kuźnica. Ludzie mają tam rodziny, groby bliskich. Na Wszystkich Świętych nie mogli ich odwiedzić – dodał.

W podobnym tonie wypowiadał się Andrzej Siemieniuk, wójt Gródka. Gmina była zainteresowana zakupem na Białorusi surowca do remontu dróg. Przepisy celne czynią taką transakcję nieopłacalną.

Michaił Slemniow dobrze ocenił dotychczasową współpracę kulturalną między oboma krajami – latem odbyło się 10 wspólnych festynów. Zainteresował się propozycjami poszerzenia kontaktów przygranicznych.

– Podobne sugestie padają po stronie białoruskiej. Informację o waszych propozycjach przekażę naszemu Ministerstwu Spraw Zagranicznych. Do rozwiązania tego problemu konieczna jest dobra wola obu stron – dodał.

Za korzystnym rozwiązaniem tej kwestii opowiedział się również Jan Sacharczuk z Brzostowicy. Pozytywnie ocenił on dotychczasową współpracę z Krynkami.

Grzegorz Rykowski zapewnił, że wojewoda białostocki popiera działalność „Progres XXI". Zwłaszcza, że cele stowarzyszenia wypełniają pewne elementy umowy polsko – białoruskiej o dobrym sąsiedztwie. Wójtom gmin przygranicznych zwrócił uwagę na fakt, że z funkcjonowaniem przejścia granicznego związane są nie tylko „uciążliwości". Powinny bowiem powstać firmy, zajmujące się obsługą ruchu granicznego, a co za tym idzie, nowe miejsca pracy. To wymaga jednak inicjatywy.

(J.B.)

„Srebrny As" dla Unibudu

Firma budowlana „Unibud" S.A. z Bielska Podlaskiego została jednym z siedmiu laureatów XII edycji konkursu o „Srebrnego Asa". Jego twórcą i organizatorem jest Polish Promotion Corporation.

Nagrody „Srebrnego Asa" przyznawane są od 3 lat firmom, które w szczególny sposób wyróżniły się na rynku. W każdym roku mają miejsce 3 edycje konkursu. Wśród posiadaczy „Srebrnego Asa" raz w roku firma – najlepsza z najlepszych – dekorowana jest „Złotym Asem". O wyłonieniu kandydatów i przyznaniu wyróżnień decyduje jury złożone z przedstawicieli PPC, dziennikarzy oraz laureatów poprzednich edycji.

W tegorocznych dwóch poprzednich edycjach konkursu „Srebrnego Asa" otrzymały: Mlekovita z Wysokiego Mazowieckiego i Zakłady Płyt Wiórowych z Grajewa.

„Unibud" z Bielska Podlaskiego jest firmą budowlaną. Powstał w 1990 roku po prywatyzacji przedsiębiorstwa komunalnego. Znany jest z niekonwencjonalnych rozwiązań jako producent lekkich domów jednorodzinnych, dostępnych dla średnio zarabiającej rodziny. Prowadzi też sprzedaż materiałów budowlanych i elementów wyposażenia wnętrz.

– Cieszymy się bardzo tym „Srebrnym Asem" – powiedział prezes „Unibudu", Jan Mikołuszko. – **Rozpoczęliśmy budowę domów drewnianych w duńskiej technologii na Grabówce koło Białegostoku. Myślę, że ta nagroda uwiarygodni nas wśród klientów i upewni ich co do słuszności budowania z nami. To wielka radość, że nieduża firma – gdzieś na Wschodzie – została zauważona.**

Uroczyste wręczenie „Srebrnych Asów" XII edycji z udziałem przedstawicieli najwyższych władz państwowych nastąpi 28 września w Pałacu w Wilanowie.

(bk, bs)



„Pluszówka" stawia na rozwój

Wiekowa „Biruna"

Sto lat minęło wczoraj od dnia powstania Towarzystwa Białostockiej Manufaktury E. Becker i Spółka Akcyjna. Została wówczas utworzona fabryka, która funkcjonuje do dzisiaj. Od ponad dwudziestu lat przedsiębiorstwo znane jest jako Fabryka Wyrobów Runowych „Biruna".

„Biruna" w swojej wiekowej historii przechodziła różne etapy rozwoju. Przedsiębiorstwo zmieniało też wielokrotnie nazwę.

Kilku pokoleniom białostoczan fabryka ta kojarzyła się zawsze z „pluszówką", ponieważ od początku produkowała tkaniny pluszowe (zmieniając ich asortyment).

Obecnie w „Birunie" SA zatrudnionych jest ok. 400 pracowników. Średnia wieku załogi wynosi 36 lat. W ubiegłym roku fabryka wyprodukowała 4 mln metrów bieżących dzianin i tkanin. Jak mówi Bogdan Fiłonowicz, prezes do spraw handlu i marketingu „Biruny" SA, w tym roku przewiduje się lekki wzrost produkcji.

Przedsiębiorstwo, chociaż wiekowe, wyposażone jest w nowoczesne maszyny i urządzenia. Fabryka od wielu lat na krajowym rynku producentów dzianin runowych zajmuje pozycję lidera.

Białostocka „Biruna" SA uczestniczy w Programie Powszechnej Prywatyzacji. Większościowy pakiet akcji Spółki wniesiony został do Narodowych Funduszy Inwestycyjnych, których właścicielami wkrótce mogą zostać wszyscy dorośli Polacy.

(doż)

Fot. A. Zgiet

Giżycko

Fundacja upada?

Bez udziału członków zarządu, których nie zaproszono na posiedzenie, obradowała wczoraj Rada Fundacji Ochrony Wielkich Jezior Mazurskich. Jednym z głównych celów posiedzenia rady miało być omówienie sytuacji, w jakiej znalazła się fundacja po złożeniu rezygnacji z pełnienia funkcji przez wszystkich członków zarządu.

Z nieoficjalnych źródeł uzyskaliśmy informacje, iż członkowie rady dyskutowali jedynie o programie działania FOWJM w tym roku i o nowym statucie samej rady. Nie podjęto natomiast żadnych decyzji dotyczących udzielenia ustępującemu zarządowi absolutorium za rok ubiegły oraz wyboru nowych członków zarządu. Na 26 września wyznaczono kolejne, nadzwyczajne posiedzenie Rady FOWJM, podczas którego zostaną prawdopodobnie podjęte istotne decyzje dotyczące dalszych losów FOWJM, a przede wszystkim wyboru składu nowego zarządu. Członkowie dotychczasowego zarządu odchodzą z pracy z końcem września co jest równoznaczne z zaprzestaniem działalności przez Fundację Ochrony Wielkich Jezior Mazurskich, której statut nie przewiduje możliwości funkcjonowania bez zarządu.

(k.z.)

„S" zaprasza

W najbliższy piątek, o godz. 10.00, w siedzibie Zarządu Regionu Białystok NSZZ „Solidarność" przy ul. Suraskiej 1, odbędzie się posiedzenie Sekcji Krajowej pracowników Administracji Rządowej i Samorządowej NSZZ „S".

Zarząd Regionu wszystkich zainteresowanych serdecznie zaprasza.

(arka)

W Białowieży

Rozmowy o puszczy

Dzisiaj, w Białowieży, rozpoczyna się pierwsze 2–dniowe posiedzenie Rady Naukowo–Społecznej Leśnego Kompleksu Promocyjnego „Puszcza Białowieska".

Rada Naukowo–Społeczna Leśnego Kompleksu Promocyjnego „Puszczy Białowieskiej" jest organem doradczym i opiniotwórczym Ministerstwa Ochrony Środowiska, Zasobów Naturalnych i Leśnictwa. Do zadań jej należy ocena realizacji zasad postępowania ochronnego i hodowlanego na obszarze puszczy oraz podejmowanie inicjatyw w tym zakresie. Przewodniczącym rady jest prof. Aleksander W. Sokołowski, kierownik Zakładu Lasów Pierwotnych w Instytucie Badawczym Leśnictwa w Białowieży.

Podczas dwudniowego posiedzenia, oprócz roboczych spotkań Rady, przewidziany jest objazd terenowy po Leśnym Kompleksie Promocyjnym „Puszcza Białowieska".

(bs)

Dzisiaj w Białymstoku na ul. Skłodowskiej

Uczeń, burmistrz i lekarz

Ponad dziewięć litrów krwi pozyskano wczoraj w Knyszynie. Honorowo oddali krew m.in. uczeń klasy maturalnej, burmistrz z żoną oraz pracownicy miejscowego szpitala. W Knyszynie ambulans był już po raz drugi.

Wczoraj oddało krew 28 osób, z których 16 po raz pierwszy. Akcja cieszyła się dużym poparciem władz gminnych, o czym najlepiej świadczy fakt, że krew oddał burmistrz Knyszyna – Andrzej Matuszewski oraz jego żona – Lucyna. Ponadto donacji poddało się 10 pracowników miejscowego szpitala oraz kierownictwo lokalnego oddziału PCK, w tym jego prezes – Tadeusz Krawczuk. Poza nimi do grupy honorowych dawców mogą zaliczać się od wczoraj również uczeń maturalnej klasy oraz miejscowy organista.

Zatem przez dwa dni pobytu ambulansu w Knyszynie (pierwszy raz był w niedzielę) pozyskano od 64 osób prawie 22 litry krwi.

Przez cały czas trwania akcji (od 5 września), nad którą patronat prasowy sprawuje „Gazeta", uzyskano 234 litry „leku nie do zastąpienia".

Wczoraj w Knyszynie przy okazji akcji nastąpiło rozstrzygnięcie konkursu plastycznego na temat honorowego krwiodawstwa. Dzieci i młodzież z lokalnych szkół podstawowych nadesłały 213 prac, z których 10 nagrodzono, a 27 wyróżniono. W czasie akcji występowały zespoły muzyczne i taneczne z miejscowego domu kultury.

Dzisiaj ambulans od godz. 8 stoi w Białymstoku na ul. M.C. Skłodowskiej przed budynkiem Filii UW.

(GP)

ŁOMŻA
CIECHANOWIEC
GONIĄDZ
GRAJEWO
KOLNO
SZCZUCZYN
WYSOKIE MAZOWIECKIE
ZAMBRÓW



Wykopki w Łomżyńskiem

Ziemniak pokryzysowy

W ostatnich dniach tempa nabrały wykopki ziemniaków. W Łomżyńskiem zaawansowane są w 25 procentach. Wojewódzki Urząd Statystyczny szacuje tegoroczne zbiory na ok. 1054 tys. ton.

Ziemniaki w Łomżyńskiem są tradycyjnie dochodową gałęzią produkcji. W latach 1990 – 93 producenci cieszyli się z doskonałej wręcz koniunktury. Praktycznie każda wyprodukowana ilość znajdowała nabywców wśród firm eksportowych, które prześcigały się w podbijaniu cen skupu. W rekordowym pod względem zbiorów roku 1993 województwo wyprodukowało 1,3 mln ton.

Dla odmiany rok 1994 był rokiem kryzysowym . Rolnicy obsadzili ziemniakami zaledwie 50 tys. ha, o 10 tys. mniej, niż zwykle. Dodatkowo susza spowodowała, że zbiory były o połowę niższe od uzyskanych w roku 1993. Kryzys nie był wywołany tylko pogodą, ale także zniżkującą opłacalnością tej produkcji.

W tym roku sytuacja zaczyna wracać do normy. Powierzchnia zasiewów znów sięga 60 tys. ha. Zbiory według szacunków przekroczą milion ton. Plony z hektara wyniosą 173 q. Dla porównania, w ubiegłym roku wyniosły zaledwie 153 q, natomiast w roku 1993 – 210 q.

W tej chwili trudno powiedzieć, czy rolnicy podreperują ziemniakami także swoje finanse. Żadna z firm zajmujących się eksportem, nie zaczęła jeszcze skupu, choć pośrednicy tych firm kręcą się już w terenie. Skup ziemniaków przemysłowych rozpoczęło natomiast Przedsiębiorstwo Przemysłu Spożywczego w Łomży, które zakontraktowało 110 tys. ton, ale ma zamiar kupić 160 tys. PPS płaci za kwintal ziemniaków w granicach 180 tys. st. zł.

(MK)

Gminy w Łomżyńskiem nie chcą legalizować swoich żwirowni

Kwitnie dzikie wydobycie

Sejmik Samorządowy województwa łomżyńskiego oprotestował nowe prawo geologiczne i górnicze. W podjętej w poniedziałek uchwale, adresowanej m.in. do sejmowej Komisji Ochrony Środowiska, domaga się jego nowelizacji. Chodzi konkretnie o wyłączenie z przewidzianych ustawą regulacji żwirowni wiejskich, położonych na gruntach komunalnych.

Według tej uchwały gminy powinny korzystać z własnych żwirowni i dla własnych potrzeb bez konieczności uzyskiwania przewidzianych ustawą decyzji koncesyjnych. Także rolnicy, jeśli chcą skorzystać z kruszywa, znajdującego się na ich własnym terenie i dla własnych potrzeb, powinni być zwolnieni z obowiązku uzyskiwania koncesji.

Obowiązująca od roku ustawa prawo geologiczne i górnicze przewiduje surowe restrykcje za dziką eksploatację kopalin. Wysokość naliczanych opłat karnych waha się od dwu do dziesięciokrotnej wartości wydobytej kopaliny. Sejmik, występując z propozycją wyłączenia pewnej kategorii użytkowników złóż z ogólnych przepisów, powołuje się na niewielki zakres ewentualnego wydobycia.

– Koszty koncesji będą wyższe od korzyści z kopalni – argumentowali delegaci. **– Ponadto załatwianie tych spraw jest długotrwałe, a gminie albo rolnikowi żwir potrzebny jest natychmiast. Czy z tego powodu ma pogorszyć się i tak zły stan dróg gminnych?**

Zdaniem geologa wojewódzkiego, Jana Szymborskiego samo uzyskanie koncesji nie jest ani uciążliwe, ani długotrwałe. Ubiegający się o nią muszą natomiast uzyskać zmianę w planie zagospodarowania danej gminy. Właśnie procedura przeprowadzania tej zmiany jest długotrwała, gdyż trwa ok. pół roku.

– Jednak mimo to moim zdaniem rozwiązania ustawy są w interesie gmin – mówi J. Szymborski. **– Od wielu lat po raz pierwszy pojawiła się szansa, by uporządkować tę dziedzinę. Gminy powinny skupić się na wydzieleniu w planach terenów pod kopalnie i objąć kontrolę nad wydobyciem.**

Obecnie, mimo prób stosowania przez nadzór geologiczny sankcji przewidzianych w nowej ustawie, w Łomżyńskiem nadal kwitnie dzikie wydobycie kopalin. W ciągu roku wydano około 20 decyzji w sprawie naliczania opłat karnych na właścicieli dzikich kopalni. Kwota kar sięga 5–6 mld st. zł. Ukarano wyłącznie osoby fizyczne i podmioty gospodarcze, choć stwierdzono też przypadki dzikiej eksploatacji złóż przez gminy.

Złoża, znajdujące się na terenach komunalnych lub należących do wspólnot wiejskich, nie mogą być eksploatowane bezpośrednio przez samorządy. Gminy mogą jednak wchodzić w spółki i inicjować tworzenie podmiotów, które będą ubiegać się o koncesje, a następnie eksploatować złoża. Sądząc z nastawienia delegatów na Sejmik, aktywność samorządów w tej kwestii poszła jednak w przeciwnym kierunku.

(MK)

Zbiórka dla Polaków na Białorusi

„Unitas" pomaga

. Stowarzyszenie „Unitas", działające przy kościele pod wezwaniem Miłosierdzia Bożego w Łomży, rozpoczęło zbiórkę przyborów szkolnych, obuwia i odzieży dla rodzin polskich na Białorusi. Zbiórka potrwa do 22 września. Dary składać można w godz. 17–19 przed wejściem do tzw. dolnej świątyni. **(MK)**

Sejmik o budżecie i oświacie

Jutro, w sali konferencyjnej Urzędu Wojewódzkiego w Suwałkach, obradować będzie Sejmik Samorządowy Województwa Suwalskiego, podczas którego wojewoda przedstawi m.in. informację o działalności administracji rządowej w pierwszym półroczu br.

Przedstawiona zostanie także informacja o realizacji zadań inwestycyjnych, finansowanych z budżetu wojewody w pierwszym półroczu 1995 r. oraz koncepcja zmian strukturalnych gospodarki województwa.

Program sesji przewiduje również informację Kuratorium Oświaty o przejmowaniu szkół podstawowych przez samorządy, przyjęcie sprawozdania z realizacji budżetu Sejmiku za pierwsze półrocze br. oraz podjęcie uchwał w sprawie zmian w składach komisji i regulaminu Sejmiku.

(m)

SUWAŁKI
AUGUSTÓW
EŁK
GIŻYCKO
GOŁDAP
OLECKO
PISZ
SEJNY
WĘGORZEWO



Suwalska gospodarka w sierpniu

Nieco lepiej

Sierpień nie zmienił ogólnych tendencji występujących w ostatnich miesiącach w gospodarce woj. suwalskiego. Sprzedaż ogółem, bez należnego podatku VAT od sprzedaży wyrobów i usług, w sektorze przedsiębiorstw wyniosła 140,7 mln zł (o 13,2 proc. więcej niż w lipcu), przeciętne zatrudnienie – 29.524 osoby (o 1,8 proc. mniej niż w lipcu), a przeciętne wynagrodzenie miesięczne brutto wyniosło 614,41 zł (wzrost o 1,7 proc.).

Uwzględniając wzrost cen, produkcja sprzedana w cenach stałych w sierpniu była wyższa od ubiegłorocznej o 2,7 proc. Najwyższy wzrost produkcji sprzedanej wystąpił w działach: produkcja drewna i wyrobów z drewna oraz ze słomy i wikliny, a także produkcja maszyn i aparatury elektrycznej. Na przeciwległym biegunie znalazły się: produkcja artykułów spożywczych i napojów oraz maszyn i urządzeń.

W br. ok. 94 proc. zbóż zebrano w bardzo korzystnych warunkach pogodowych. Z uwagi jednak na długo utrzymującą się suszę glebową oraz większe nasilenie występowania chorób i szkodników, plony zbóż oszacowane zostały na 25,7 q z hektara, czyli mniej niż się spodziewano. Ziarno jest słabiej narośnięte. Natomiast plony rzepaku wyniosły 16,1 q. Plony ziemniaków oszacowano zaledwie na 157 q. Uprawom, zwłaszcza późnych odmian, zaszkodziła m.in. zaraza ziemniaczana. Skup zbóż podstawowych w sierpniu wyniósł 4036 t, co stanowiło 45,9 proc. skupu w sierpniu ub.r. Mniejszy niż przed rokiem (o 11,7 proc.) był też skup żywca rzeźnego – wyniósł 1220 t. Więcej zaś, w porównaniu do sierpnia 1994 r., skupiono mleka – 23,6 mln litrów, wzrost o 11 proc.

W ubiegłym miesiącu w Suwalskiem oddano do użytku 141 mieszkań – ponad dwukrotnie więcej niż w sierpniu ub.r., a w porównaniu z lipcem br. blisko cztery i pół raza więcej. 139 mieszkań przekazano w miastach.

Minimalnie – o 83 osoby (0,1 proc.) zmniejszyła się od lipca br. liczba bezrobotnych zarejestrowanych w Rejonowych Urzędach Pracy. W końcu sierpnia było ich 58 042.

(m)

Z Givatshmuel do Gołdapi

W ubiegłym tygodniu w Gołdapi przebywała 6-osobowa delegacja z izraelskiego miasta Givatshmuel.

– Nasi goście będą w Polsce jeszcze przez kilka dni – mówi zastępca burmistrza Gołdapi, Jarosław Słoma. Wszyscy reprezentują komitet do spraw współpracy zagranicznej w swoim mieście. Jest to niezależna, samorządowa instytucja, na której czele stoi pan Yigal Levine. On też jest przewodniczącym delegacji. Na spotkaniu rozmawialiśmy między innymi o możliwościach poszerzenia wzajemnej współpracy. Początki kontaktów Gołdapi z Givatshmuel sięgają 1992 roku. Dotychczas polegały one na wymianie grup młodzieży. Izraelscy goście zaproponowali, aby współpracą objąć także wybrane grupy zawodowe, na przykład nauczycieli lub lekarzy. Pierwsza, środowiskowa grupa z Gołdapi ma odwiedzić Izrael wiosną przyszłego roku.

Izraelska delegacja w trakcie pobytu w Polsce odwiedziła już Warszawę, Kraków i Oświęcim.

(m)

Szóste miejsce białostoczan
ósme suwalczan

Rywalizowali strażacy

Reprezentacja strażaków woj. suwalskiego na niedawnych XII Mistrzostwach Polski w Sporcie Pożarniczym, które się odbyły w Krakowie, zajęła ósme miejsce (na 14 drużyn).

Prawo startu w mistrzostwach strażacy z Suwalskiego uzyskali w wyniku czerwcowych eliminacji strefowych pokonując wówczas pięć reprezentacji – z woj. olsztyńskiego, łomżyńskiego, ciechanowskiego, ostrołęckiego i warszawskiego.

Zwycięzcami strażackich mistrzostw zostali strażacy z woj. opolskiego. Białostoczanie uplasowali się na szóstym miejscu.

(m)

Pech koniokrada

Gdyby za skradzionym koniem wysłano list gończy, w rubryce „znaki szczególne" zostałoby odnotowane: biała plama na tylnym lewym kopycie. Złodziej miał pecha jednak z innego powodu. Usiłował sprzedać wierzchowca za pół ceny, co wzbudziło podejrzenia ewentualnych nabywców.

Rolnik z Gawrych Rudy koło Suwałk po raz ostatni widział swego rumaka w poniedziałek ok. godz. 19.00. Zwierzę spokojnie żuło trawę na sąsiadującym z zabudowaniami pastwisku. Koń zniknął w nocy, a wczesnym rankiem pojawił się na targu w Grajewie. Kasztan wart był 2500 zł. Koniokrad chciał o połowę mniej. Policja na wszelki wypadek zatrzymała i mustanga, i towarzyszącego mu człowieka.

Mniej więcej w tym samym czasie mieszkaniec Gawrych Rudy ocknął się ze słodkiej drzemki. Wędrował po okolicy w poszukiwaniu zaginionego konia. Bezskutecznie. Wówczas zgłosił się na policję.

***– Jeżeli ma białą plamę na tylnym kopycie, to zguba czeka na pana w Grajewie** – usłyszał.*

Wczoraj po południu odbył się triumfalny powrót kasztana i jego właściciela do obory i domu.

(yes)

Czy Suwałki wykorzystają pieniądze na modernizację układu komunikacyjnego?

Miliardy do wzięcia

W bieżącym roku Suwałki otrzymały ze Skarbu Państwa 35 mld starych złotych na modernizację układu komunikacyjnego miasta. Nie jest jednak pewne, że pieniądze te zostaną w pełni wykorzystane. Jeśli nie – to przyszłoroczne dotacje mogą być znacznie zmniejszone.

Po perturbacjach przetargowych na budowę odcinka ul. Pułaskiego, w ostatnim czasie doszły nowe problemy związane z ul. Utrata. Miasto przekazało już Wojewódzkiej Dyrekcji Dróg Miejskich tereny niezbędne przy modernizacji tej ulicy, ale robót jeszcze nie rozpoczęto. Nie wyłoniono bowiem dotąd wykonawcy. W ubiegłym roku odbył się już co prawda jeden przetarg, ale go unieważniono. Na początku września br. przeprowadzono negocjacje cenowe, w których wzięły udział trzy firmy: PDM w Augustowie i w Suwałkach oraz prywatny zakład budowlany Jana S. z Suwałk. Wybrano ofertę przedstawioną przez suwalskie Przedsiębiorstwo Drogowo – Mostowe.

Chęć przystąpienia do negocjacji wyraziły też zakłady „Alexdan" z Suwałk, ale nie zostały doń zaproszone. Właściciel firmy zgłosił protest. W jego wyniku, Wojewódzka Dyrekcja Dróg Miejskich postanowiła powtórzyć negocjacje. „Decyzja ta – stwierdza w piśmie do właściciela „Alexdanu" występujący w imieniu WDDM radca prawny – została podyktowana nadrzędnym celem zamówień publicznych, jakim jest budowanie zaufania podatników w oparciu o zasadę obiektywizmu". Radca nie podzielił wysuwanych przez zainteresowanego przedsiębiorcę zarzutów o uchybieniach proceduralnych przy prowadzeniu negocjacji, ale, jak pisze „...Doceniając jednak Pana troskę o bezwzględne przestrzeganie procedury (...) i biorąc pod uwagę, że wątpliwości takie jednak wystąpiły ..." podjęto taką właśnie, o powtórzenie negocjacji, decyzję.

Sprawa znalazła się ostatecznie na właściwej drodze. Szkopuł w tym, że stracono co najmniej kilka tygodni, a zima nie będzie czekała ze swoim nadejściem.

(m)

Siedem procent w górę

W sierpniu br. produkcja przemysłowa wzrosła, w stosunku do poprzedniego miesiąca o 7 proc. W tym samym czasie produkcja budowlano–montażowa zwiększyła się o 3,8 proc. – poinformował Główny Urząd Statystyczny.

W porównaniu z analogicznym miesiącem sprzed roku, produkcja przemysłowa wzrosła o 9,1 proc.

(PAP)

info BIZNES
TYGODNIOWY INFORMATOR GOSPODARCZY

Canon
CENTRUM Białystok
Najtaniej-sprawdź
ul. Mikołaja Kopernika 5 tel. 448-462
serwis gwarancyjny i pogwarancyjny
- kserokopiarki na format A4 i A3
- telefaksy Canon
- zliczarki do banknotów Magner, GLORY
- maszyny do pisania firmy TRIUMPH ADLER
- zliczarki do bilonu i kasetki do bilonu
- kalkulatory biurowe, inżynierskie, menedżerskie
- oryginalne materiały eksploatacyjne: tonery, bębny, kasety, korektory, papier kserograficzny.
5772

Oferty III Międzynarodowych Targów Tech–Expo '95

Białystok rośnie w siłę

Oferta przedstawiona na Targach Telekomunikacji, Elektrotechniki i Elektroniki była bogata. W porównaniu do innych imprez wystawienniczych np. w Poznaniu, czy Warszawie, można śmiało powiedzieć, że Białystok dochodzi do wysokiego poziomu – podsumowywali, zakończone w minioną sobotę targi, przedstawiciele firm, wystawiających się w hali Włókniarza.

Każdy ze zwiedzających mógł przekonać się, że zwiedzając targi nie był samotny. Halę Włókniarza odwiedziło w ciągu trzech dni parę tysięcy osób.



Na targach była okazja obejrzenia komputera nie tylko od zewnątrz.

– Oferta wystawców była szeroka – powiedział „Gazecie" Adam Skobodziński z komisji konkursowej targów. **– Wystawcy przygotowali kompleksowe wyposażenie biur i urzędów. Widać było, że zadbali o stoiska, chcieli pokazać coś najlepszego, czego nie można kupić w sklepach. Często były to wyroby zagraniczne np. sprzęt komputerowy, ale przedstawiony w nowej polskiej koncepcji.**

Ciekawostkę przygotował Info–Serwis. Na ich stoisku zainteresowaniem cieszyły się plotery. Każdego zadziwiała jakość wydruku. Jednak cena urządzeń skutecznie zniechęcała klientów.

Wystawcy są zdania, że uczestnictwo w targach im się opłacało.

– Myśleliśmy, że zainteresowanie, jak na Białystok, będzie mniejsze, a tu duże zaskoczenie. Nawet konkretne rozmowy były prowadzone – powiedział nam Jan Bobowski z białostockiego APS–u.

Dwie firmy dostały nagrody za produkt niekrajowy, lecz mający bardzo duże znaczenie na rynku polskim. Jedną z nich był warszawski Alcatel. Nagrodzona centrala telefoniczna tej firmy daje szansę na szybką i w miarę tanią telefonizację nie tylko miast, ale i przysiółków wiejskich. Warto też nadmienić, iż oprogramowanie obsługujące centralę jest produktem całkowicie polskim. Alcatel oferuje ponadto różnorodność sieci logicznych (cyfrowych).

Ze statuetką Białostockiego Żubra, za program komputerowy Mega Cad, odjechała do Warszawy firma CAD Projekt. Dzięki Mega Cad niewielkie zespoły inżynierskie po zainwestowaniu stosunkowo niedużych kwot otrzymują produkt zaawansowany typu CAD (skrót z angielskiego – Programowanie Wspomagane Komputerowo). Ważną cechą tego programu jest to, że w ciągu krótkiego czasu – około miesiąca, można nabyć pełną sprawność w posługiwaniu się tym narzędziem. Mega Cad ma także możliwość eksportu i importu danych z innych formatów (szczególnie chodzi tu o możliwość współpracy z Auto Cad–em).

Polskie przedstawicielstwo firmy niemieckiej, oferującej ten produkt, wykazało wielki szacunek dla rynku polskiego, wprowadzając wersję polską tego programu.

Cd. na str. 6.

SAMOCHÓD DLA KAŻDEGO !
Od trzech lat prowadzimy tani konsorcyjny system kredytowo -ratalny na zakup aut nowych i używanych.
TYLKO 3,1 % w skali roku
AUTO MARION
Przyjdź lub zadzwoń do nas !
Białystok, ul. Sienkiewicza 55A p. 97, tel. 752-362.
Warszawa, ul. Gen. Zajączka 1/5, tel./fax 39 14 99
Sosnowiec, ul. Grota Roweckiego 130, tel./fax 191 17 30
Wrocław, ul. Piłsudskiego 74, tel./fax 370 31 do 8 w. 84 (budynek NOT)
Gdańsk, ul. Grunwaldzka 258, Komis BiG Autohandel, tel. kom. 090 202 349
Elbląg, ul. Żeromskiego 3A, tel. 34 14 68
Katowice, Plac Wilhelma Szewczyka (Dworcowy), tel. 153 77 70
Kraków, ul. Zakopiańska 288, tel./fax 67 62 26,67 68 60, 67 22 53
Poznań, (Górczyn), ul. Metalowa 1A, tel. 66 88 62; ul. Bukowiecka 146 Autokomis DAD, tel. 67 55 35.
6227

KREDYTY W RACHUNKACH OSZCZĘDNOŚCIOWO-ROZLICZENIOWYCH

Nazwa banku	Rodzaj kredytu	Warunki kredytowania	Maksymalny okres kredytowania	Oprocentowanie w skali roku	Forma oprocentowania	Wysokość prowizji	Spłata kredytu
BANK GDAŃSKI SA	z linii kredytowej (wielkość kredytu do wysokości dochodów netto osiąganych w ciągu 3 miesięcy)	konto osobiste prowadzone przez 24 miesiące (bez zabezpieczenia)	do 6 mies. (po spłaceniu prawo do zaciągnięcia kolejnego kredytu)	35,28–36%	zmienna w relacji do stopy kredytu refinansowego	1%	odsetki płaci się w ostatnim dniu miesiąca
	gotówkowy dla osób posiadających konto osobiste (wysokość kredytu nie może przekraczać 9-krotności miesięcznych dochodów netto)	konto osobiste prowadzone przez 3 miesiące (poręczenie 2-3 osób)	do 3 lat	– 35,28–37,08% (do 1 roku) – 37,44–39,24% (do 2 lat) – 39,60–41,76% (do 3 lat)	zmienna w stosunku do stopy podstawowej banku	– do roku 1% – do 2 lat 1,5% – do 3 lat 2%	odsetki płaci się na koniec każdego miesiąca
	możliwość zaciągania debetu w wysokości 2-krotnych poborów netto)	konto osobiste prowadzone przez okres co najmniej 6 miesięcy	do 3 miesięcy	35,28%	zmienna	bez prowizji	po 3 miesiącach debet musi być spłacony
BANK POLSKA KASA OPIEKI SA	pożyczka w rachunku czekowym (do 100% miesięcznych wpływów na rachunek)	ROR prowadzony przez 12 miesięcy	do 1 roku	27,5%	zmienna w relacji do stopy podstawowej banku	5 zł	oprocentowanie naliczane co kwartał
	pożyczka w rachunku czekowym (do 300% miesięcznych wpływów na rachunek)	ROR prowadzony przez 6 miesięcy	do 1 roku	27,5%	zmienna w relacji do stopy podstawowej banku	5 zł	oprocentowanie naliczane co kwartał
PKO BP	gotówkowy (wysokość kredytu do kwoty 3-krotnych stałych miesięcznych wpływów na rachunek)	ROR prowadzony przez okres 12 miesięcy	do 1 roku (kredyt odnawialny)	– 30% (dla posiadaczy rachunku prowadzonego przez okres do 5 lat) – 28% (dla posiadaczy rachunku prowadzonego przez ponad 5 lat)	zmienna	bez prowizji	według umowy
POLSKI BANK INWESTYCYJNY SA	gotówkowy (do wysokości trzykrotności wkładów miesięcznych na rachunek)	ROR prowadzony przez okres 6 miesięcy	do 6 miesięcy	31%	zmienna w relacji do stopy kredytu redyskontowego NBP	bez prowizji	po wpływie środków na ROR
POWSZECHNY BANK GOSPODARCZY SA	odnawialny – kredyt w wysokości miesięcznych wpływów – jeśli ROR prowadzony przez okres od 3 do 6 mies. – kredyt w wysokości 3-krotnych wpływów – jeśli ROR prowadzony przez okres od 6 do 9 mies. – kredyt w wysokości 6-krotnych wpływów miesięcznych jeśli ROR prowadzony przez okres ponad 9 mies.	—	na czas nieokreślony (rozliczenie na koniec półrocza)	– 30,5% do 6 mies. – 30,25% od 6 do 9 mies. – 30,0% powyżej 9 mies.	stała stopa oprocentowania w okresie rozliczenia 6-miesięcznego	1%	odsetki spłaca się co miesiąc,. a kapitał według uznania klienta
POWSZECHNY BANK KREDYTOWY SA	kredyt do wysokości 6-krotnych średnich wpływów miesięcznych liczonych z 3 ostatnich miesięcy (maksymalnie do 30 tys. zł)	– ROR prowadzony przez 12 miesięcy (przy wpłatach gotówkowych) – ROR prowadzony przez 6 miesięcy (przy wpłatach w formie przelewów)	do 1 roku	33%	zmienna w relacji do stopy kredytu lombardowego ustalanego przez NBP	0,5–1,5%	przelew z ROR

zebrała (doż)

kk

Białystok rośnie w siłę

Cd. ze str. 5.

Komisja konkursowa zwróciła uwagę nie tylko na widoczny sprzęt: komputery, centrale, wystrój stoisk. Jury zagłębiło się bardziej w oferty i choć kable nie są widoczne i nie wyglądają efektownie – bez nich nie działałoby żadne urządzenie elektryczne. Za systemy końcówek kablowych nagrodę otrzymało Erko z Jonkowa koło Olsztyna i Tele–Fonika z Myślenic za kable telekomunikacyjne.

Końcówki kabli są rzeczą kluczową w niezawodności sieci energetycznych i telefonicznych. Dokładność i jakość wykonania połączeń kablowych i wszelkich złącz jest ciągle niedoceniana. Wszelkie problemy z sieciami energetycznymi i telefonicznymi są w dużej mierze spowodowane złą jakością połączeń przewodowych. Końcówki, produkowane przez Erko – produkt polski – wykorzystują surowce dostępne w kraju, a przede wszystkim miedź. W ten sposób może ona być sprzedawana jako produkt wysoko przetworzony, a nie surowiec. Wielkim sukcesem jest fakt, że polska firma produkuje wyrób zgodny z normą ISO 9001.

Na uwagę zasługują też kable Tele–Foniki jak i sama firma, która przed trzema laty jeszcze nie istniała. Dwa lata później zatrudniała już 400 osób. Dziś szefowie firmy, dzięki kompleksowej komputeryzacji produkcji, potrafią powiedzieć, kto zrobił każdą żyłkę w kablu. Kablami telekomunikacyjnymi – również zgodnymi z ISO 9001 – zainteresowani byli goście z Białorusi.

Sprzęt elektroniczny jest bardzo wrażliwy na wszelkie wahania napięcia. Mikroprocesory uszkadzają przepięcia podczas burz, zakłócenia w sieci energetycznej itp. Wszechstronny system ochrony przepięciowej urządzeń elektronicznych przygotowała białostocka firma RST. Odpowiednie uziemienie chroni sprzęt w sensie fizycznym i zabezpiecza przed utratą informacje generowane i przesyłane przez te urządzenia. Cały system to urządzenia i sieci uziemiające. Jest to rzecz niedoceniona, dobre systemy uziemień mają decydujący wpływ na ochronę przepięciową sygnałów.

Są też firmy, którym nie opłaca się uczestnictwo w białostockich targach Tech–Expo. Amex jest producentem specyficznego sprzętu kontrolno–pomiarowego, jednak firma nie zdecydowała się na uczestnictwo w imprezie.

– **Nasz sprzęt nie jest powszechnego użytku, tak jak komputery czy telewizory** – powiedział nam Jerzy Kołłątaj z Amexu. – **Wcześniej liczyliśmy na udział biznesmenów z krajów wschodnich, ale oni przyjeżdżają tu w celach turystycznych. Nie stać ich na tak drogi sprzęt. Deklarują chęć współpracy, ale nie są wiarygodni.**

BARBARA KLEM
Fot. M. Kość



Targi Tech-Expo '95 – widok ogólny.

Praca dla bezrobotnego

Dzisiaj przedstawiamy oferty pracy, które posiada Rejonowy Urząd Pracy w Białymstoku (ul. Sienkiewicza 81, tel. 41–51–81 w. 363, 367):

- architekt – wykształcenie wyższe
- cieśla – wykszt. zawodowe
- cukiernik, ciastkarz – wykszt. zawodowe
- elektromechanik – wykszt. średnie
- elektryk – wykszt. zawodowe
- farmaceuta – wykszt. średnie zawodowe
- fryzjer – wykszt. zawodowe
- fizjoterapeuta – wykszt. średnie
- glazurnik – dobra znajomość zawodu
- hydraulik – dobra znajomość zawodu
- kaletnik – znajomość zawodu
- kelner bufetowy – wykszt. zawodowe
- kierowca – kat. C+D, B+C+D+E, C+E, D
- kierowca – samochodu „Star"
- krawcowa, szwaczka – wykszt. zawodowe
- księgowa – wykszt. średnie lub wyższe
- kucharz – wykszt. zawodowe
- kuśnierz – wykszt. zawodowe
- magazynier – wykszt. zawodowe lub średnie
- maszynista żurawia – uprawnienia II klasy
- mechanik samochodowy – wykszt. średnie
- murarz, tynkarz – wykszt. zawodowe
- nauczyciel – praktycznej nauki zawodu (ślusarz, krawiec), konieczne uprawnienia pedagogiczne
- operator betoniarki BMK1500 – uprawnienia
- operator koparki „Ostrówek" – uprawnienia
- operator sprzętu ciężkiego – uprawnienia
- operator suwnicy bramowej – uprawnienia
- piekarz – dobra znajomość zawodu
- ślusarz – wykszt. zawodowe
- stolarz budowlany – znajomość zawodu
- stolarz meblowy – znajomość zawodu
- spawacz elektryczny i gazowy – uprawnienia
- sprzedawca – wykszt. zawodowe lub średnie
- szlifierz – wykszt. zawodowe
- tkacz – znajomość zawodu
- tokarz, frezer – wykszt. zawodowe

Interesujące oferty pracy oczekują na absolwentów:

- agenta ochrony
- barmana
- ciastkarza
- cukiernika
- elektromechanika
- farmaceutę
- gorseciarkę
- inżynierów elektronika, mechanika, automatyki
- kelnera
- kucharza
- mechanika samochodowego
- montera instalacji sanitarnych
- pielęgniarkę
- sprzedawcę
- szlifierza
- szwaczkę
- ślusarza
- tokarza

opr. (J.B.)

WYRZUĆ KOMPLEKSY - WRZUĆ KOMPUTER ESCOM!



HEWLETT PACKARD Authorized Dealer
Microsoft PARTNER HANDLOWY
CERTIFICATION DEKRA NO ISO 9001

SALON SPRZEDAŻY:
BIAŁYSTOK
ul. Dąbrowskiego 12
tel. fax 085 / 44 58 49

W KAŻDYM ESCOM PC BEZ DOPŁATY
MS DOS 6.22
WINDOWS FOR WORKGROUPS 3.11 PO POLSKU
MSWorks PO POLSKU
MS Scenes Undersea
MS Entertainment

2+3
2 LATA GWARANCJI NA ESCOM PC + 3 LATA BEZPŁATNEGO SERWISU
RATY BEZ ŻYRANTÓW ORAZ LEASING

ESCOM CELSUS 486
PŁYTA GŁÓWNA VLB - 128K, PROCESOR ST 486DX2-66, 4 MB RAM, HDD 540 MB, FDD 3,5"/1,44 MB, KONTROLER MULTI I/O VLB, KARTA GRAFIKI 1 MB VLB, OBUDOWA MINI TOWER, KLAWIATURA MITSUMI — 1 749,-

ESCOM GALLUS 486 PCI
PŁYTA GŁÓWNA PCI - 128K, PROCESOR AMD 486DX4-100, KONTROLER MULTI I/O ZINTEGROWANY Z PŁYTĄ GŁÓWNĄ , 4 MB RAM, HDD 540 MB, FDD 3,5"/1,44 MB, KARTA GRAFIKI 1 MB PCI, OBUDOWA MINI TOWER, KLAWIATURA MITSUMI — 1 949,-

ESCOM ARATOS P60
PŁYTA GŁÓWNA INTEL BATMAN, INTEL PENTIUM® PROCESSOR 60 MHz, 8 MB RAM, HDD 540 MB FAST ATA/EIDE, FDD 3,5"/1,44 MB, KARTA GRAFIKI VGA PCI 1 MB 64-BITY, ENHANCED MULTI I/O, OBUDOWA MINI TOWER ESCOM DESIGN, KLAWIATURA ESCOM CHERRY — 2 599,-

ESCOM ALTIS P75
PŁYTA GŁÓWNA INTEL ZAPPA (TRITON CHIPSET, MOŻLIWOŚĆ PODŁĄCZENIA URZĄDZEŃ IR), INTEL PENTIUM® PROCESSOR 75 MHz, 8 MB EDO RAM, HDD 720 MB FAST ATA/EIDE, DD 3,5"/1,44 MB, KARTA GRAFIKI VGA PCI 1 MB 64-BITY, ENHANCED MULTI I/O, OBUDOWA MINI TOWER ESCOM DESIGN, KLAWIATURA ESCOM CHERRY — 3 149,-

WSZYSTKIE CENY W NOWYCH ZŁOTYCH BEZ PODATKU VAT

ZASTRZEGAMY SOBIE PRAWO ZMIANY PARAMETRÓW TECHNICZNYCH
THE INTEL INSIDE AND PENTIUM PROCESSOR LOGOS ARE REGISTRED TRADEMARKS OF INTEL CORPORATION
MICROSOFT JEST ZASTRZEŻONYM ZNAKIEM TOWAROWYM FIRMY MICROSOFT CORPORATION

PAMIĘTAJ! Kupując sprzęt komputerowy, możesz odliczyć od Twojego dochodu w 1995 r. kwotę w wysokości do 720,- zł.

BIAŁOSTOCKA GIEŁDA WSCHODNIA SA

Popyt na wołowinę

W minionym tygodniu na Białostockiej Giełdzie Wschodniej występowało wzmożone zainteresowanie wołowiną. Jej ceny ostatnio ustabilizowały się. Coraz więcej klientów poszukuje pszenicy, zarówno paszowej jak i konsumpcyjnej. Na giełdzie pojawia się sporo ofert sprzedaży ziemniaków.

Na BGW zmalało ostatnio zainteresowanie półtuszami wieprzowymi na potrzeby rynku krajowego (napływają zaś zapytania ofertowe ze Wschodu). Natomiast występuje duże zapotrzebowanie na wołowinę. W minionym tygodniu kontrahenci płacili za ćwierci wołowe świeże „D" po 4,40 – 4,60 zł za kilogram, a za ćwierci wołowe „J" po 4,90 – 5,10 zł za kilogram.

Na giełdzie w minionym tygodniu wzrosło zainteresowanie zakupem pszenicy. Klienci poszukują zarówno paszowej jak i konsumpcyjnej. Jej cena kształtuje się odpowiednio na poziomie: 360 zł za tonę i 370 zł za tonę. Wielu klientów poszukuje też żyta, za które płaci się ostatnio 230 zł za tonę. Nie było zaś zainteresowania owsem (w cenie po 245 zł za tonę). Na giełdzie ostatnio dobrze sprzedają się otręby pszenne.

Wielu jest chętnych na zakup mrożonych kurczaków. Jednak ostatnio na giełdzie brakuje tego towaru. Pojawiające się oferty dotyczą przeważnie sprzedaży importowanych kur mrożonych (z Europy Zachodniej).

Na BGW dociera coraz więcej ofert sprzedaży ziemniaków. Rolnicy cenią je na 0,30 zł za kilogram. Potencjalni nabywcy skłonni są natomiast płacić po 0,22 – 0,23 zł za kilogram. Maklerzy giełdy przypuszczają, iż w najbliższych dniach cena ziemniaków ukształtuje się na poziomie 0,26 zł za kilogram.

Biura maklerskie giełdy wciąż odnotowują bardzo duże zainteresowanie blachami czarnymi zimnowalcowanymi i blachą ocynkowaną.

(doż)

NOTOWANIA GIEŁDOWE z 19.09.1995 r.

Giełda oferuje do sprzedaży:

Warzywa:	
• ziemniak młody	260 zł/t
• cebula	250 zł/t
• marchew	150 zł/t
• kapusta	0,025 USD/kg
• groch	0,80 zł/kg
Bakalie, słodycze:	
• kakao naturalne	5,40 zł/kg
• kakao granul. instant	4,74 zł/kg
• bakalie w szerokim wyborze	
Przyprawy:	
• „Vegeta"	2900-3350 USD/t
Napoje:	
• Pepsi w but. 1,5 l PET	1,4 zł
• Pepsi 0,33 l puszki	0,59 zł
• 7 UP, Mirinda w but. 1,5 PET	1,4 zł
• 7 UP, Mirinda 0,33 l puszki	0,59 zł
• Schweppes, Canada Dry w but. 1,5 l PET	1,4 zł
• Schweppes, Canada Dry 0,33 l puszki	0,61 zł
• Aqua Minerale gaz. 1,5 l PET	1,06 zł
• Aqua Minerale ngaz. 1,5 l PET	0,95 zł
Mąka, kasze, makarony, cukier:	
• Mąka Typ 500	0,66 zł/kg
• Mąka Typ 550	0,64 zł/kg
• Mąka Typ 650	0,59 zł/kg
• Mąka Typ 750	0,54 zł/kg
• Mąka Typ 850	0,52 zł/kg
• cukier buraczany	429 USD/t
Tłuszcze:	
• masło Mix	1250 USD/t
• olej rzepakowy	230 zł/t
Konserwy:	
• konserwy tłuszczowo-mięsne 800 g	0,96-1,00 USD/sztuka
Mięso i jego przetwory:	
• ćwierci wołowe J	5,00 zł/kg
• ćwierci wołowe D	4,46 zł/kg
• półtusze wieprzowe świeże	3,80 zł/kg
• osłonki białkowe	105-120 USD/1000 m
Drób:	
• ćwiartki kurczaka	1130 USD/t
• ćwiartki kurze	1050 USD/t
• gęsi żywe	4,32 zł/kg
• udka kurze	1070 USD/t
Ryby:	
• śledź mrożony	453-512 USD/t
• śledź mrożony płaty	743-783 USD/t
• śledź solony w beczkach 100 kg	66 USD/100 kg
• śledź solony z głową	2,20 zł/kg
• śledź solony b/głowy	2,40 zł/kg
• makrela mrożona	699-824 USD/t
• konserwy i przetwory rybne w szerokim asortymencie	
Zboża:	
• żyto	230 zł/t
• owies	250 zł/t
• pszenica	375 zł/t
Pasze i dodatki paszowe:	
• pszenica paszowa	340-345 zł/t
• jęczmień paszowy	290 zł/t
• otręby pszenne	210 zł/t (luz)
• mączka rybna	850 zł/t
• śruta sojowa peletyzowana 46%	630 zł/t



KREDYT BANK S.A.

Oddział w Białymstoku, ul. A. Mickiewicza 50, 15-232 Białystok, tel. 32 20 06, fax 32 14 00

KREDYT BANK S.A.
PROWADZI OBSŁUGĘ
RACHUNKÓW BIEŻĄCYCH
PODMIOTÓW GOSPODARCZYCH
NA BARDZO ATRAKCYJNYCH WARUNKACH

- Nie pobieramy prowizji od wpłat gotówkowych na rachunki własne i od wypłat z rachunków.
- Przelewy krajowe przyjmujemy do godz. 18.00.
- Umożliwiamy korzystanie z wpływów bieżących.
- Udostępniamy trezor nocny na bardzo korzystnych indywidualnych warunkach.
- Oprocentowanie środków pieniężnych na rachunkach bieżących uzależnione jest od wysokości salda i wynosi:

do 15% w skali roku

JAKO JEDYNI W REGIONIE
PROPONUJEMY OBSŁUGĘ RACHUNKÓW
BIEŻĄCYCH W SYSTEMIE HOME BANKING
(Realizacja zleceń za pośrednictwem terminalu komputerowego z wykorzystaniem sieci telefonicznej).

Zapraszamy

5988

KOPIARKI, FAXY

Autoryzowana sprzedaż i serwis Canon TOSHIBA RICOH

KASY FISKALNE TEC TOKYO ELECTRIC CO. LTD.

- Najnowocześniejsze
- Proste w obsłudze - jednostanowiskowe
- Bezawaryjne (wysoka jakość)

❑ Instalacja
❑ Szkolenie
❑ Programowanie
❑ Ufiskalnienie

BIFAX®
Białystok,
1000 Lecia P.P. 10
tel. 753-434,
tel./fax 752-188

6065

Firma Usług Telekomunikacyjnych
TELE INTER COMMUNICATION Spółka z o.o.
15-111 Białystok
Aleja 1000-lecia Państwa Polskiego 4
tel./fax 085 538-525, 085 538-272

oferujemy
profesjonalne usługi w zakresie:

- centrale telefoniczne cyfrowe i analogowe z rejestracją rozmów (wydruk rachunków w złotówkach) — przedstawicielstwo firm:
  - PANASONIC
  - MIKROTEL
  - TELRAD
- telefony przewodowe i bezprzewodowe firm:
  - PANASONIC
  - SAMSUNG
- telefaxy firmy PANASONIC
- kserokopiarki firmy CANON
- systemy przeciwwłamaniowe i przeciwpożarowe
- budowa sieci strukturalnych
- komputery i modemy
- rejestratory i taryfikatory rozmów telefonicznych firmy CONTEC

Montaż urządzeń, konserwacja
oraz serwis gwarancyjny i pogwarancyjny.

5481

TABELA KURSÓW AKCJI sesja 19.09.1995 r.

AKCJE	KURS (zł)	ZMIANA KURSU (proc.)	WARTOŚĆ OBROTU (tys. zł)	DOGRYWKI oferta	DOGRYWKI realizacja (proc).
RYNEK PODSTAWOWY					
AGROS	27,50	-0,4	634		
BIG	1,57	-3,7	884		
BPH	83,00	-1,8	3.148	1.809 K	100,0
BRE	40,60	0,0	3.494		
BSK	140,00	-5,1	3.980	983 K	100,0
BUDIMEX	21,30 rs60	-9,7	5.266	194.331 S	3,8
BWR	4,25 nk65	-1,2	290	5.333 K	
BYTOM	49,90	-3,1	115		
DĘBICA	34,10	-0,3	2.347		
ELEKTRIM	8,90	-2,7	2.993	48.590 K	100,0
ESPEBEPE	20,30 nk63	-3,3	463	1.295 K	
EXBUD	30,00 nk65	-0,3	3.754	101.225 K	0,1
IRENA	29,80	-4,5	1.265	1.447 S	100,0
JELFA	30,60	+3,7	139		
KABELBFK	36,00 nk12	-1,1	3.279	1.133 K	44,7
KABLE	25,00	-0,8	311		
KREDYT B	7,50	-9,6	488		
KROSNO	41,50 nk61	0,0	1.126	4.662 K	6,4
MOSTALEXP	6,50	-1,5	1.015	26.896 S	100,0
MOSTALWAR	6,40 nk55	-1,5	114	1.236 K	
MOSTALZAB	7,60	-2,6	1.789	39.244 S	100,0
NOVITA	12,50	+3,3	1.155	21.423 S	100,0
OKOCIM	74,00	-1,3	1.181	436 S	100,0
OPTIMUS	31,50	-10,0	1.211	3.946 S	100,0
PBR	24,70	-2,8	115	232 K	100,0
POLFKUTNO	34,80	-2,8	533		
POLIFARBC	12,30 ns96	+0,8	986	45.047 S	
POLIFARBW	6,50	0,0	1.129	25.043 K	100,0
PPABANK	25,20	-10,0	560	6.056 S	100,0
PRÓCHNIK	17,00	-2,9	252		
RAFAKO	21,90	-1,8	1.229		
REMAK	10,20	+3,0	312	1.017 K	100,0
ROLIMPEX	53,00	-0,9	1.522	1.005 K	100,0
SOKOŁÓW	2,28	0,0	1.184	50.000 S	100,0
STALEXP	32,20	-0,6	5.597		
SWARZĘDZ	14,00	-5,4	606	3.411 K	100,0
TONSIL	15,60	-6,0	87	299 K	100,0
UNIVERSAL	7,95	+6,0	5.202	9.797 S	100,0
D VISTULA	9,45	-10,0	536		
WARTA	64,50	-0,8	1.390	8.598 K	100,0
WBK	5,90	-4,8	2.398	13.292 S	100,0
WEDEL	116,00 nk70	-1,7	344	336 K	26,8
WÓLCZANKA	24,00	-1,6	110		
ŻYWIEC	198,00 nk39	+4,2	2.090	5.628 K	40,6
Razem			66.621		
WIG	8.758,4	-1,5			
WIG20	874,7	-0,9			
RYNEK RÓWNOLEGŁY					
AMERBANK	23,20	-3,7	278	811 K	100,0
DOMPLAST	16,00	+3,9	184		
DROSED	30,00	+2,7	897	3.080 S	100,0
EFEKT	24,60	-9,9	1.635	6.000 S	100,0
D ELEKTROEX	1,98	-3,4	234	7.172 S	100,0
INDYKPOL	9,60	-0,5	35	684 K	100,0
JUTRZENKA	41,20	0,0	1.343	1.028 K	100,0
KRAKCHEM	4,95	-4,8	277		
PROCHEM	7,50	-6,3	221	465 S	100,0
Razem			5.103		
WIRR	1.205,4	-2,3			

G – nowy najwyższy kurs w ostatnich 52 tygodniach; D – nowy najniższy kurs w ostatnich 52 tygodniach; ns – nadwyżka zleceń sprzedaży; nk – nadwyżka zleceń kupna; z – notowania zawieszone; os – oferta sprzedaży; rs – redukcja sprzedaży; (PAP)

Chcesz poznać wspaniałą rodzinę programów MultiChoice?



Bruce Willis w "Szklanej Pułapce"



Podróże na najdalsze krańce świata z Discovery



Mecze Ligi Włoskiej i Niemieckiej na żywo



Muzyczne videoclipy w ekscentrycznej MTV

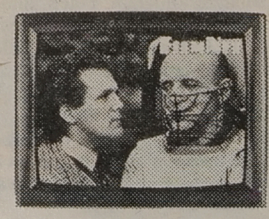

"Milczenie Owiec"



Gwiazdy muzyki country w programie CMT

Skontaktuj się z Autoryzowanym Agentem MultiChoice i zaproś ją do swego domu.

PPHU AVEXIM ul. Legionowa 9/1, 15-821 **Białystok**; DIPOL ul. Piastowska 11, **Białystok**; KSELTEX ul. Bawełniana 17, 18-402 **Łomża**; Sklep Artykułów Przemysłowych ul. Kościuszki 10, 19-300 **Ełk**; ZENIT Pl. Wolności 26, 19-400 **Olecko**; KLM ELEKTRONIK ul. 1-go Maja 1c, 16-400 **Suwałki**

Proszę o przesłanie informacji dotyczącej możliwości odbioru rodziny programów MultiChoice:

Imię i Nazwisko:.....

Adres:.....

Prosimy o przesłanie kuponu na kartce pocztowej.

MultiChoice Polska Sp. z o.o.
02-588 Warszawa 48
Skrytka pocztowa 101

Rodzina programów MULTICHOICE KALEIDOSCOPE

6238

NA GIEŁDZIE

Nadal spadki

Wczoraj potaniały akcje 40 spółek, 8 wzrosły, 5 nie zmieniły się. Na rynek pierwszy złożono 28.026 zleceń, obrót 66.621 tys. zł. Na drugi 1.908, obrót 5.103 tys. zł. W dogrywkach na rynek pierwszy wpłynęło 117 zleceń – obrót 7.130 tys. zł, na drugi 12 – obrót 613 tys. zł. Kolejny raz, chociaż w mniejszym stopniu, spadły indeksy. WIG o 1,5 proc. do 8.758,4 pkt, WIG 20 o 0,9 proc. do 874,7 pkt, WIRR o 2,3 proc. do 1.205,4 pkt.

Na powszechnym rynku obligacji spadły ceny 4 pożyczek, 3 wzrosły, 6 nie zmieniły się.

●

Wczorajsze spadki były nieco niższe niż te poniedziałkowe, chociaż ten nieco sielski obraz burzy zbyt wielka liczba spadkowych maksów. Mimo to na wczorajszej sesji dostrzec można istotne oznaki optymizmu. Szczególnie w dogrywkach. Dosyć wyraźnie wskazują one na wzrastanie popytu. Ze 167 zgłoszonych przez maklerów ofert sprzedaży, całkowicie wyczerpano aż 14. Nie było jedynie chętnych do kupowania walorów Polifarbu Cieszyn, zaś ofertę na Budimex zrealizowano w 3,8 proc. Spośród 21 ofert kupna inwestorzy w stu procentach odpowiedzieli tylko na 13. Oferty na akcje BWR, Espebepe i Mostostalu Warszawa w ogóle pozostały bez odpowiedzi, a popyt na walory Exbudu zaspokojono zaledwie w 0,1 proc. Pozostałe oferty zostały zaspokojone w granicach od 6,4 proc. do 44,7 proc. Widać zatem, że wczoraj inwestorzy niezbyt chętnie pozbywali się akcji, chętniej je kupując. Taki przebieg dogrywek może nieco lepiej wróżyć najbliższym sesjom. Co istotne, nie widać selektywnej gry na wybrane akcje, popyt obejmuje raczej szeroki rynek. Tak przynajmniej było wczoraj. Jak będzie dzisiaj – zobaczymy. Niewykluczone, że tym razem – jak to było choćby ze sławetnym Budimexem – inwestorzy obdarzą uczuciem (i pieniędzmi) jedną lub kilka spółek. Jak długo może utrzymać się popyt – nikt dzisiaj nie potrafi powiedzieć. Sloganem staje się już przypominanie o prezydenckich wyborach. Zdaniem wielu, ich gwałtowność może w istotnym stopniu zniechęcić zagraniczny kapitał do wchodzenia na polskie parkiety. W połączeniu z zapowiadanymi nowymi emisjami akcji wielu spółek, brak kapitału może okazać się istotnym czynnikiem wpływającym na giełdowe notowania. (g)

NOTOWANIA Z KANTORÓW – 19.09.95 r. (za 100)

KANTOR	DOLAR		MARKA		FUNT Bryt.		FRANK Fr.	
	kupno	sprzed.	kupno	sprzed.	kupno	sprzed.	kupno	sprzed.
ul. Legionowa, Białystok 44-16-56	244,0	247,0	164,0	166,5	375,0	380,0	47,0	49,0
„U KLEMENSA", Ełk 087 10-48-97	245,0	247,0	164,0	166,0	375,0	381,0	47,0	48,0
„ORBIS", Giżycko	—	—	—	—	—	—	—	—
„LOMBARD", Łomża 086 16-63-82	244,0	246,0	164,0	166,0	377,0	380,0	48,0	49,0
„NON – STOP", Suwałki 087 66-48-18	244,5	248,0	165,0	167,0	373,0	377,0	46,0	47,5
„LOMBARD – ZŁOM" Zambrów 086 71-15-83	246,0	246,7	165,5	166,5	377,0	382,0	47,5	48,0
Kurs NBP 42-39-93	245,32	250,28	165,0	168,34	379,35	387,01	47,97	48,93

WIEŚCI ZE SPÓŁEK

PIONEER W ELEKTRIMIE

Pierwszy Polski Fundusz Powierniczy Pioneer posiada akcje Elektrimu dające mu 3.343.589 głosów na Walnym Zgromadzeniu E.

BYTOM PŁACI

Wczoraj zakłady z Bytomia wypłaciły drugą ratę dywidendy w wysokości 2 zł na jedną akcję.

WIĘKSZY TONSIL

Na najbliższym, październikowym zgromadzeniu akcjonariuszy, dyskutowana będzie sprawa podwyższenia kapitału akcyjnego spółki poprzez emisję akcji serii B.

POLMOTU DROGA NA GIEŁDĘ

Polmot Trading zwróci się do akcjonariuszy o zgodę na wprowadzenie swoich akcji na giełdę.

URODZINY PBR

Polski Bank Rozwoju funkcjonuje już 5 lat. Według wstępnych danych, zysk banku za pierwsze półrocze br. wyniesie 9.602,9 tys. zł.

(opr. g)

Dzień dobry
POŻYTECZNE WIADOMOŚCI I CIEKAWE SPRAWY
BIAŁYSTOK
DODATEK MIEJSKI „GAZETY WSPÓŁCZESNEJ”
ŚRODA 20.09.1995

Zapisane wczoraj

● W nocy nieznani sprawcy zabrali z pomieszczeń biurowych spółki „Bratek” przy ul. Jurowieckiej komputer i telefon komórkowy, wartości 2710 zł.

● O godz. 10 na przejściu dla pieszych na Al. Piłsudskiego ford escort potrącił przechodnia. Odwieziono go do szpitala.

● O godz. 11.45, u zbiegu ulic Lipowej i Malmeda, autobus linii „4” potrącił 15-letniego chłopca. W stanie ciężkim odwieziono go do szpitala.

● W południe, przy ul. Fabrycznej, uczniowie Liceum Społecznego zatrzymali dwóch pijanych młodzieńców w wieku 16 i 17 lat, którzy pobili ich kolegów. Policja odwiozła napastników do Izby Wytrzeźwień.

(a)

Piętnastolatek upatrzył sobie okolice Kawaleryjskiej

Napadał na Rosjanki

Policja zatrzymała piętnastoletniego chłopca, który w pobliżu ul. Kawaleryjskiej napadał na Rosjanki. Wyrywał im portfele i torebki, po czym uciekał. Nieletni został umieszczony w zakładzie poprawczym.

Funkcjonariusze udowodnili mu 9 kradzieży tego typu, chociaż niewykluczone, że było ich więcej. Piętnastolatek od dawna był znany policji. Już czterokrotnie za podobne sprawy stawał przed sądem dla nieletnich.

(jg)

Są dni, kiedy pogotowie gazowe wzywane jest do piecyków kilka razy

Za Gomułki grzały dobrze

Niektóre spółdzielnie mieszkaniowe w Białymstoku zamierzają zlikwidować w swoich budynkach piecyki gazowe wieloczerpalne. Ma je zastąpić ciepła woda z elektrociepłowni. Koszty modernizacji muszą jednak ponieść mieszkańcy poszczególnych bloków.

Procedura jest na ogół taka: spółdzielnia informuje mieszkańców o możliwości wprowadzenia ciepłej wody i pozbycia się piecyków gazowych. Następnie lokatorzy sami sporządzają listę chętnych oraz składają formalny wniosek. W „Rodzinie Kolejowej” mają też możliwość wyboru wykonawcy i wytargowania ceny modernizacji. Gdy wszystko jest już zapięte na ostatni guzik, spółdzielnia wprowadza wykonawcę. Koszt takiej modernizacji – w zależności od wybranego wykonawcy i spółdzielni, waha się od 300 do 500 zł od mieszkania. Zwykle za taką kwotę otrzymuje się również pełne olicznikowanie ciepłej wody.

Mieszkańcy, którzy nie godzą się na taką modernizację – o ile nie jest ich zbyt dużo, a warunki techniczne na to pozwalają – mogą pozostać przy dotychczasowym systemie podgrzewania wody.

Zastąpienie piecyków gazowych ciepłą wodą z sieci jest korzystne z kilku względów. W dłuższym okresie czasu i przy olicznikowaniu instalacji, mieszkańcy mniej płacą za uzyskanie ciepłej wody. Znikają również problemy z naprawami i konserwacją piecyków. Mieszkania stają się też bardziej bezpieczne, bowiem piecyk gazowy to ryzyko ulatniania się gazu, a przy nieszczelnym kominie wentylacyjnym – również spalin. W tym roku odnotowano dwa przypadki zatrucia spalinami.

– Jeżeli piecyk jest prawidłowo eksploatowany i co pewien czas konserwowany, to jest wówczas urządzeniem bezpiecznym. Ale to zależy już wyłącznie od użytkownika – powiedział Krzysztof Rutkowski z pogotowia gazowego w Białymstoku. **– Nie ma natomiast reguły, jeśli chodzi o usterki. Czasem mamy po kilka wezwań dziennie do piecyków, czasem przez tydzień jest spokój.**

Piecyki zachowały się jedynie w blokach wznoszonych w latach pięćdziesiątych i sześćdziesiątych. Najwięcej w osiedlach: Tysiąclecia, Centrum, Przyjaźń. Na blisko 13 tysięcy mieszkań w spółdzielni „Rodzina Kolejowa”, jeszcze w 2.340 podgrzewa się wodę za pomocą piecyka wieloczerpalnego, głównie w osiedlach Sady Antoniukowskie i Przydworcowe.

Rafał Malinowski

Czy będzie zainteresowanie reklamami wyborczymi w białostockich rozgłośniach?

Kandydat w eterze

Oprócz bezpłatnego czasu, który kandydaci na urząd prezydenta otrzymają w TVP, istnieje również możliwość wykupywania przez nich reklam wyborczych na antenie rozgłośni i w stacjach telewizyjnych. Zdaniem ekspertów KRRiTV, decyzja co do emitowania takich reklam, należy do samych nadawców.

Radio Akadera, w porozumieniu z rektorem Politechniki, prawdopodobnie jeszcze w tym tygodniu, ustali zasady nadawania odpłatnych audycji wyborczych. Już teraz jednak wiadomo, że czas antenowy na ten cel zostanie wkomponowany w nową ramówkę Akadery.

– Reklamówki wyborcze mogłyby się pojawiać w godzinach popołudniowych, a czas ich jednorazowej emisji byłby ograniczony od 10 do 15 minut – powiedział Krzysztof Połubiński, redaktor naczelny Akadery. **– Natomiast odpłatność zostanie ustalona relatywnie do obowiązujących kosztów rozmów reklamowych na antenie naszej rozgłośni. W tej chwili wynoszą one 240 tys. zł na minutę.**

Każda tego typu audycja miałaby się zaczynać formułką: „Odpłatna audycja wyborcza”. Akadera spodziewa się raczej, że programy wyborcze będą produkowane przez właściwe komitety wyborcze, choć pomoc radiowców – oczywiście za odpowiednią opłatą – jest również przewidziana. Dotychczas jednak żaden z komitetów jakiegokolwiek kandydata na prezydencki fotel nie zgłosił się w tym celu do Akadery.

Jak na razie, nikt nie wyraził również chęci płacenia za reklamy wyborcze na antenie Radia Białystok. W związku z tym szefostwo rozgłośni nie widzi w tej chwili potrzeby ustalania zasad ich emisji.

– Mamy w tej kwestii zupełnie wolną rękę – powiedział Jerzy Muszyński, prezes Radia Białystok. **– Dotychczas nie otrzymaliśmy jednak żadnych sygnałów od potencjalnie zainteresowanych komitetów wyborczych.**

Gdyby zapotrzebowanie na tego typu usługi wzrosło, cennik byłby identyczny, jak w przypadku reklam komercyjnych. J. Muszyński zastrzegł jednak, że w wątpliwych przypadkach ostateczna decyzja, co do emisji płatnej audycji wyborczej, należałaby do kolegium redakcyjnego.

(mp)



Choć zrobiło się zimno, grzybiarze nie rezygnują. Wczoraj przy dworcu PKS można było kupić kilogram borowików po 5 zł za kilogram. Na Rynku Kościuszki duże i czubate łubianki prawdziwków sprzedawano po 25 zł. (r)

Fot. A. Zgiet

Zwłoki znaleziono za barem, ale wiadomo już, że miejsce zbrodni było inne

Zabójstwo w Starosielcach

Policja ujęła mężczyznę podejrzanego o zabójstwo 31-letniego białostoczanina. Wraz z dwiema innymi osobami, którym prokuratura przedstawiła zarzut poplecznictwa, został tymczasowo aresztowany. Przypomnijmy, że zwłoki mężczyzny zostały znalezione 9 września za jednym z barów w Starosielcach. Odkrycia dokonały kobiety w nim pracujące.

– Sprawa była wyjątkowo trudna, gdyż startowaliśmy zupełnie od zera – mówi prokurator, prowadząca śledztwo. **– Nie znaliśmy tożsamości ofiary. Już po wstępnym rozpoznaniu wiadomo było, że miejsce znalezienia zwłok nie było tożsame z miejscem, w którym został zabity. Nie mieliśmy więc żadnych śladów z miejsca zabójstwa, od których zazwyczaj zaczyna się całe postępowanie przygotowawcze. Wstępne oględziny lekarskie wykazały, że przyczyną śmierci były rozległe obrażenia głowy.**

Policja i prokuratura odmówiły bliższych informacji dotyczących zarówno ofiary, jak i zabójcy, oraz osób, które pomagały mu w przewiezieniu zwłok i zatarciu śladów zbrodni. Wiadomo jedynie, że wszyscy pochodzą ze środowiska kryminogennego, pozostającego w sferze zainteresowań policji. Aresztowani są mężczyznami w wieku od 24 do 51 lat. Odmówiono także informacji dotyczących motywów zabójstwa.

– Powiem jedynie, że oprócz zeznań świadków, mamy materialne dowody przestępstwa – powiedziała prokurator prowadząca śledztwo. **– Zdobycie ich, jak również aresztowanie sprawcy pięć dni po zabójstwie, było możliwe głównie dzięki sprawnej akcji funkcjonariuszy z Komendy Rejonowej Policji w Białymstoku.**

(jg)

Pątnicy są dobrej myśli i nie obawiają się wojny

Pielgrzymka do Medziugorie

W najbliższą sobotę wyruszy autokarowa pielgrzymka do Medziugorie w byłej Jugosławii. Białostoczanie i Łomżynianie odwiedzą to miejsce po raz pierwszy.

Medziugorie słynie z cudownych objawień Matki Boskiej. Niezwykłe zjawiska zostały opisane w kilku książkach. Kościół nie wypowiedział się jednak na ich temat.

Pielgrzymka udaje się do Medziugorie mimo toczącej się wojny w byłej Jugosławii. Pątnicy są jednak dobrej myśli. Wierzą w słowa, które miała wypowiedzieć Matka Boska w jednym z objawień wiele lat temu: „Kto do mnie jedzie, choćby nie wiem co się działo, nic mu się nie stanie”.

W autokarze, który zawiezie pielgrzymów, jest jeszcze kilka miejsc. Chętni, również innych wyznań, jak i niewierzący, mogą się zgłaszać do ks. Jana Filewicza, z parafii Błogosławionej Jadwigi, przy ul. Słonecznikowej 8 w Białymstoku (tel. 546-333).

MN

Od 1 września potaniały połączenia telefoniczne na terenie woj. białostockiego

Przedsiębiorca pogrzebowy by się zdziwił

Do 21 maja 1994 roku w centrali telefonicznej przy ul. Warszawskiej pracowano przy urządzeniach, których technologia datowana jest na rok 1932. Podobno jej pomysłodawcą był przedsiębiorca pogrzebowy. Teraz telefonistki pracują na systemie ACMM (Automatyczna Centrala Międzymiastowa) Siemensa, co powoduje, że wszystkie połączenia realizowane są za pomocą techniki cyfrowej.

No może nie wszystkie, ponieważ w jednym z pomieszczeń zostawiono 6 stanowisk pracy (wcześniej było ich 47) z 40 łączami ręcznymi (poprzednio 340). – **Ich funkcjonowanie jest konieczne, aby dokonywać połączeń z miejscowościami, gdzie pracuje się na starych urządzeniach** – powiedziała Alicja Waszczuk, kierownik wydziału ruchu telefonicznego i telegraficznego. – **Najgorzej pod tym względem przedstawia się sytuacja w woj. łomżyńskim.**

Obecnie do obsługi połączeń międzymiastowych i międzynarodowych wystarczy 16 stanowisk komputerowych, choć i tak nie muszą być one jednocześnie wykorzystywane. Wcześniej telefonistki łączyły średnio 30 rozmów na godzinę. Teraz, po szerszym wprowadzeniu automatycznych połączeń międzymiastowych, zaledwie 5 – 6. W związku z tym zaistniała potrzeba przekwalifikowania większości telefonistek. Obyło się jednak bez zwolnień, bowiem wszystkie znalazły zajęcie przy stanowiskach informacyjnych (numery: 912, 913, 917, 950 oraz 320-520), których utworzono aż 29.

Na piętrze znajduje się pomieszczenie nadzoru technicznego, mózg centrali telefonicznej – Centrum 2. Kiedyś cała maszyneria zajmowała tu trzy pokaźne pomieszczenia. Każde połączenie okupowane było niemalże fizyczną pracą, czego wymagało obsługiwanie tzw. wybieraków. Nowy system EWSD Siemensa pomieścił się w jednym pokoju, a oprócz realizowania wszelkich połączeń międzymiastowych i międzynarodowych, obsługuje 16 tys. abonentów z terenu Białegostoku.

Od 21 maja ub.r. woj. białostockie stało się jedną strefą numeracyjną. Od 1 września tego roku opłata za jeden impuls wynosi 15 gr (z VAT-em).

– **Jeden impuls pojawia się obecnie co 3 minuty, a nie – jak dawniej – minutę czy pół** – poinformował Grzegorz Rogowski, zastępca dyr. ds. usług i rozwoju w Białostockim Zakładzie Telekomunikacji Polskiej SA. – **Białostocczyzna nie jest już obszarem, gdzie obowiązują podwyższone stawki za połączenia międzymiastowe. Obojętnie, czy dzwonimy z Hajnówki do Białegostoku, czy też połączenie jest realizowane na terenie tego samego miasta, taryfa jest taka sama.**

(mp)

Fot. M. Kość



Nowości techniczne usprawniłyby komunikację miejską

Nie ma pieniędzy

Zakład Obsługi Komunikacji Miejskiej zgłosił wniosek do Zarządu Miasta w sprawie złożenia zamówienia publicznego na tzw. system wspomagający zarządzanie komunikacją zbiorową w Białymstoku.

Wniosek dotyczy zakupu urządzeń, które pozwoliłyby na dokładne ustalanie liczby pasażerów w autobusach i badanie prawidłowości rozkładów jazdy. Miałyby one również pomóc w ustalaniu liczby skasowanych biletów oraz dostarczać pomocnych informacji przy ocenie pracy mechanizmów autobusu (m.in. zużycie paliwa, temperatura pracy silnika oraz odtworzenie parametrów ruchu przed zaistniałą kolizją).

Urządzenia, które pozwoliłyby na uzyskanie powyższych danych to: autokomputery, kasowniki papierowych biletów oraz oprogramowanie. ZOKM ocenia, że na ich zakup niezbędny jest wydatek 5,9 mld złotych (razem z VAT-em). Samo wprowadzenie kasowników w całym taborze wraz z autokomputerami kosztowałoby ok. 21 mld. Przy czym ZOKM uważa, że kasowniki należy instalować sukcesywnie, wraz z dostawą nowych autobusów lub w wypadku zmiany systemu biletowego.

Zarząd Miasta nie przyjął powyższego wniosku. Skierował go jednak do rozpatrzenia w czasie prac nad przyszłorocznym budżetem. (mp)

Maski

Pod tym tytułem w hollu kinie Forum prezentowana będzie wystawa fotogramów Lilo Wernera z Bonn. Wystawa czynna będzie od 22 września do 12 listopada. (r)

W szkołach wprowadzono nowy przedmiot – wychowanie komunikacyjne

Do szkoły bezpieczniej

Najwięcej dzieci ginie w kwietniu i lipcu, w poniedziałki i piątki między godziną 15 a 18, a do wypadków dochodzi na prostych odcinkach dróg. Tak wynika z danych opracowanych przez MEN i policję.

Według statystyk policji i Ministerstwa Edukacji Narodowej, rocznie na polskich drogach ginie 21 klas, a rannych jest 17 średniej wielkości szkół podstawowych. W Białymstoku i okolicach w czasie trzech wakacyjnych miesięcy (czerwiec, lipiec, sierpień) było 61 wypadków z udziałem dzieci do lat 17. Zginęły 3 osoby, a 65 odniosło znaczne obrażenia ciała. Najwięcej wypadków spowodowali piesi, potem rowerzyści i motocykliści.

Od kilku lat do MEN napływały dramatyczne apele o wprowadzenie do szkół specjalnych lekcji wychowania komunikacyjnego. Związane to było głównie z rosnącą w olbrzymim tempie liczbą wypadków, w których ginęły dzieci. Prowadzone dotychczas zajęcia, które umożliwiały dzieciakom zdawanie egzaminów na kartę rowerową, okazały się niewystarczające.

– **Jesteśmy na pierwszym miejscu w Europie, nie licząc Rosji i Rumunii, pod względem wypadków drogowych wśród dzieci w wieku szkolnym** – powiedział Witold Bober, odpowiedzialny w MEN za wprowadzenie do szkół wychowania komunikacyjnego. – **Zaczęliśmy się więc zastanawiać nad wprowadzeniem nowego przedmiotu, który zapobiegałby tak dramatycznym statystykom.**

Okazało się szybko, że jednoczesne wprowadzenie nowego przedmiotu do przeszło 20 tysięcy szkół w kraju jest niemożliwe. Wiązałoby się to z nowymi etatami, na co ani MEN, ani gminy nie mają pieniędzy. Znaleziono więc inne rozwiązanie. Na zajęcia z wychowania obywatelskiego przeznaczono część godzin wychowania technicznego.

Od początku września we wszystkich klasach szkół podstawowych oraz pierwszych i drugich szkół średnich prowadzone są lekcje z bezpieczeństwa uczniów w ruchu drogowym. Najwięcej lekcji z komunikacji odbywać się ma w klasach najmłodszych, a więc 1-3. Tu lekcje o ruchu drogowym prowadzone mają być w ramach techniki, wychowania fizycznego i środowiska. Nauczyciele obowiązkowo muszą przeprowadzić od 20 do 30 godzin, w czasie których na lekcje przychodzić będą policjanci oraz pracownicy PZMot i LOK. W starszych klasach i szkołach średnich lekcji takich ma być co najmniej 10 w czasie roku szkolnego.

– **W tym roku nacisk na nauczanie tego przedmiotu jest ogromny i to zarówno ze strony Kuratorium, jak też policji** – twierdzi Marzenek Rysiński, dyrektor Społecznej Szkoły Podstawowej Nr 1. – **Na razie dobrze radzimy sobie z nowym przedmiotem.**

W czasie zajęć dzieci poznawać mają nie tylko teorię i zasady bezpiecznego ruchu na drodze. Będą miały też lekcje praktycznego poruszania się po minimiasteczku i specjalnych planszach. Towarzystwo Haga – Warszawa zafundowało stołecznym szkołom zestawy dokumentów i pomocy do prowadzenia lekcji. Takie same zestawy otrzymały wszystkie kuratoria oświaty, które mogą je powielać i rozpowszechniać w szkołach.

Przygotowania do wprowadzenia nowego programu poprzedzone były kursami specjalistycznymi dla nauczycieli, konferencjami i pokazami. Wśród nauczycieli przeprowadzono też ankietę, pytając ich o potrzebę wprowadzenia takich zajęć. Ponad 70 proc. stwierdziło, że jest to konieczne i tyle samo zdeklarowało chęć uczenia dzieci.

Jedną z form pomocy w lekcjach ma być też nowy program telewizyjny przygotowywany przez TV i policję ze wszystkich województw. Dwoje dziesięciolatków i policjant z każdego województwa prowadzić będą rozmowę o tym, jak bezpiecznie dotrzeć do szkoły i do domu.

Agnieszka Suchowierska

Białostocka policja ujęła na Antoniuku uzbrojonych mężczyzn

Złodzieje z trotylem

Trzy kostki trotylu o wadze po 200 gram każda, z zapalnikami – elektronicznym i lontowym oraz pistolet gazowy marki Rek, przerobiony na broń ostrą, znaleźli funkcjonariusze z Komendy Rejonowej Policji w Białymstoku przy jednej z trzech osób zatrzymanych w minioną niedzielę na osiedlu Antoniuk.

Jak się dowiedzieliśmy, zatrzymanie nie było przypadkowe. Policja od dłuższego czasu interesowała się tymi osobami, podejrzewając je o kradzież, która wydarzyła się miesiąc temu. Mężczyźni ci w niedzielę, w biały dzień, skradli sprzed jednego z białostockich kościołów samochód marki Polonez. Właściciela auta, który usiłował bronić swej własności, oszołomili gazem łzawiącym i potrącili odjeżdżając skradzionym pojazdem.

Prokurator wobec dwóch zatrzymanych, w wieku 28 i 29 lat, zastosował sankcję w postaci tymczasowego aresztowania. Kobieta, towarzysząca aresztowanym, po przesłuchaniu, została zwolniona do domu.

– **Od pewnego czasu wiele samochodów ginie w niedzielę sprzed białostockich kościołów i szpitali** – powiedział podin. Krzysztof Kasprzak, rzecznik prasowy Komendy Wojewódzkiej Policji w Białymstoku. – **Złodzieje wykorzystują wzmożony ruch w tych miejscach i nieuwagę właścicieli, którzy nie zawsze dobrze zabezpieczają swoje mienie.**

(jg)

REKLAMA REKLAMA REKLAMA REKLAMA REKLAMA REKLAMA REKLAMA REKLAMA REKLAMA REKLAMA REKLAMA REKLAMA REKLAMA REKLAMA REKLAMA REKLAMA

FIMOT EŁK
ul. Słowackiego 11
tel./fax (0-87) 10-31-03, 10-48-40
AUTORYZOWANY DEALER
FABRYKA SAMOCHODÓW W LUBLINIE
ŻUK LUBLIN
FSO: Polonez, Caro, Truck
wszystkie typy CENY FABRYCZNE gotówka, raty, leasing
NYSA C-15
5651

STAR ŻUK LUBLIN ANDORIA LDV
AUTORYZOWANY DEALER
Tec
539-009
539-072
15-103 Białystok, ul. I Armii WP 2a
ANDORIA LDV
5720

HURTOWNIA SPOŻYWCZA
Białystok, ul. Pogodna 63/1
ZAPRASZA
do nowo otwartej hurtowni w Bielsku Podlaskim
ul. 11 Listopada 11 (magazyny PZZ)
5977

Światowid
Biuro Podróży
Białystok ul. Lipowa 4
329-183 326-371
CENTRUM REZERWACJI PRZEWOZÓW AUTOKAROWYCH
AACHEN, OSLO, HAMBURG, PARYŻ LONDYN, PRAGA, MANNHEIM, RZYM, FRANKFURT, LYON.
5702

Przy Rynku Kościuszki stała ogromna plansza z mapą i niemieckim napisem: „Berlin – Rzym – Tokio w walce o wolny świat"

Białystok w wojennym obiektywie

Album jest mocno podniszczony, ale na okładce wciąż złocą się rosyjskie litery „Albom". Większość tekturowych kart wypełniają fotografie formatu pocztówkowego, tylko nieliczne są o połowę mniejsze. Na wszystkich zdjęciach jest Białystok z lat, o których informują fioletowe pieczątki na pierwszej stronie: 1942-1943, 1944.





Białostoczanie przechowali sporo fotografii z okresu międzywojennego. W czasie II wojny światowej był zakaz robienia zdjęć, tym cenniejszy jest ten zbiór, prezentujący wojenny wizerunek miasta podczas okupacji hitlerowskiej. Od dwóch lat albumem opiekuje się pan Jan Murawiejski (jeden z najciekawszych białostockich kolekcjonerów, posiadający m.in. unikalny zbiór widokówek przedwojennego Białegostoku).

Do pasjonata rodzinnego miasta album trafił od pana Hieronima Rama, którego brat był fotografem i autorem wszystkich zgromadzonych zdjęć.

Przeglądanie albumu to właściwie spacer po ulicach Białegostoku, gdzie można rozpoznać stojące dotąd budynki lub spojrzeć na te, które nie istnieją już od dawna. Na wielu fotografiach utrwalone zostały niemieckie napisy i hasła.

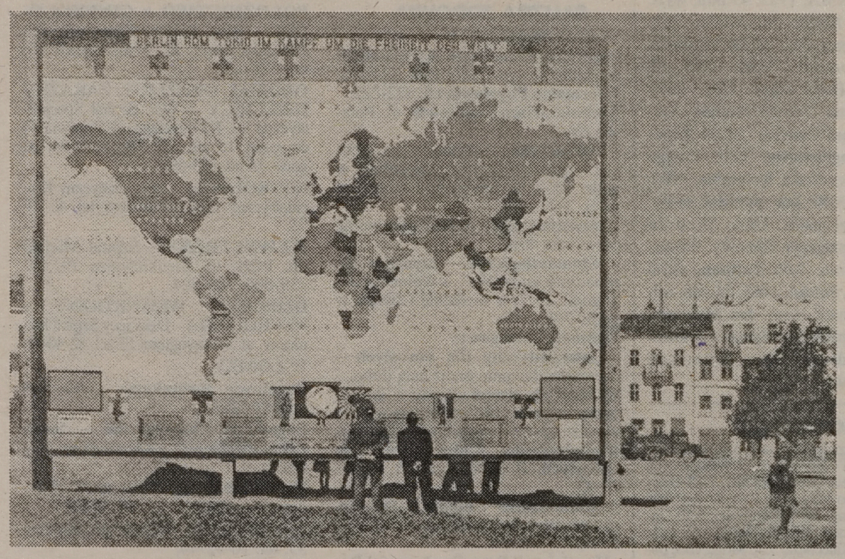

Pierwsze zdjęcie to znana wszystkim budowla Teatru Dramatycznego im. Al. Węgierki, a na sąsiedniej stronie – elegancka fasada hotelu „Ritz", który zresztą został utrwalony w kilku ujęciach, również poprzez bramę wjazdową pałacu Branickich. Przed budynkami stoją niemieckie samochody, ulicą Lipową maszeruje hitlerowskie wojsko, a pośród rozsypujących się starych ruder przemykają zabiedzeni mieszkańcy. Witrynę przy Lipowej zdobi szyld z gotyckimi literami „Goldaten-Foto", a narożny budynek na Sienkiewicza, gdzie mieściła się resursa obywatelska – nie do końca czytelny napis FERTIG...KLEID...RZWAREN.

Odważny dokumentalista poświęcił śródmieściu wiele kadrów. Od strony Ratusza, którego już nie było, sfotografował olbrzymią planszę, wysoką na dwa piętra. Na wymalowanej tu mapie Europy zaznaczono skośnymi płaszczyznami kraje, znajdujące się we władaniu III Rzeszy. Tłem dla mapy jest kościół farny. Odwrotna strona planszy to wszystkie kontynenty z zaznaczonym stanem posiadania Rzeszy, Włoch i Japonii. Górą planszy biegnie hasło: „Berlin – Rom – Tokio im Kampf um die Freiheit der Welt" (Berlin – Rzym – Tokio w walce o wolność świata). Wkrótce czas wielkich zdobyczy terytorialnych miał się skończyć. Tymczasem drogowskaz przy fontannie (wtedy usytuowanej blisko skrzyżowania Rynku Kościuszki z ul. Sienkiewicza, a obecnie cofniętej do Ratusza) wskazywał kierunek Warschau 188 km i Lomscha 83 km. Grajewo, Baranowicze i Bielsk nie zostały jeszcze nazwane po niemiecku.

Tłem dla drogowskazu jest stojący dotąd piętrowy dom, gdzie mieści się restauracja „Astoria". Tablica z napisem „Polizei" przy ul. Lipowej zachodzi na kościół św. Rocha. Inne ujęcie świątyni, z tłumem ludzi na schodach i wysokim murem, bez figury Jezusa Chrystusa.

Po bruku Lipowej, za niemieckim samochodem biały koń ciągnie wóz. W parku na plantach spacerują odświętnie ubrani ludzie, a po wodzie pływają łabędzie. Wzdłuż kwietnika młoda kobieta prowadzi dziewczynkę w białej sukience. Smutna, wojenna wędrówka po Białymstoku sprzed pół wieku dobiega końca. Ostatnie, niewielkie fotografie to ruiny zbombardowanego śródmieścia. Z tego, co fotograf utrwalił na swoich kliszach, nie wszystko przetrwało. Ale pozostały fotografie.

Krystyna Konecka
Repr. M. Kość

W piątek zagra w Białymstoku

Varsovia Manta

W piątek, w sali kina „Forum" przy ul. Legionowej, o godz. 18 odbędzie się koncert zespołu Varsovia Manta.

Varsovia Manta od wielu lat z dużym powodzeniem lansuje muzykę Indian południowoamerykańskich. Zapowiada się więc folkowa uczta, a bilety są do nabycia w kasie kina „Forum".

(tal)

Konkurs krasomówczy

Śladami Glogera

Regionalny Oddział PTTK i Kuratorium w Białymstoku ogłaszają kolejną edycję konkursu krasomówczego dla młodzieży, pod nazwą „Ochrona dziedzictwa kulturowego Białostocczyzny – ludzie, zabytki, środowisko naturalne".

W tym roku nawiązuje on zwłaszcza do postaci Zygmunta Glogera; 150. rocznica jego urodzin przypada w listopadzie, 85. rocznica śmierci minęła w sierpniu. Obchodzone jest także 90-lecie powstania Polskiego Towarzystwa Krajoznawczego.

Udział w konkursie mogą wziąć uczniowie szkół ponadpodstawowych województwa białostockiego i młodzi Polacy zza wschodniej granicy. Każdy uczestnik zobowiązany jest przygotować własny tekst i wygłosić w czasie nie dłuższym niż 10 minut.

Eliminacje szkolne konkursu powinny zakończyć się do 15 października br., wojewódzkie – 10 listopada. Laureaci jadą na ogólnopolski konkurs do Golubia Dobrzynia.

(a)

Można nauczyć się planowania rodziny

W zgodzie z naturą

Od niedawna w naszym mieście działa białostocki oddział Stowarzyszenia Nauczycieli Naturalnego Planowania Rodziny. Jego członkowie uczą, głównie w szkołach, jak można w zgodzie z naturą zaplanować lub uniknąć poczęcia dziecka.

Polskie Stowarzyszenie NNPR powstało w 1989 r., na wzór podobnej organizacji działającej w Wielkiej Brytanii. W Białymstoku pierwsi nauczyciele – ponad 20 – zostali przeszkoleni kilka miesięcy temu.

– Po ukończeniu kursu osoby te uzyskały dyplomy nauczycieli, wydane przez Instytut Matki i Dziecka oraz Klinikę Położniczą prof. Troczyńskiego w Warszawie – mówi Magdalena Żalek, przewodnicząca białostockiego oddziału Stowarzyszenia.

Głównym celem działalności tej organizacji jest upowszechnienie naturalnego planowania rodziny i propagowanie niezbywalnego prawa do życia każdej istoty ludzkiej od chwili poczęcia. Zdaniem członków Stowarzyszenia, naturalne planowanie jest moralnie zdrowe, kształtuje szacunek dla życia i płodności oraz sprzyja zdrowiu kobiet i dzieci.

W białostockim oddziale Stowarzyszenia są nauczyciele ze szkół podstawowych, średnich i wyższych. Prowadzą oni zajęcia na temat naturalnego planowania rodziny w swoich szkołach. Dla zainteresowanych grup i osób indywidualnych organizowane są również szkolenia w siedzibie Stowarzyszenia (nad kinem „Ton"). Spośród bardzo wielu sposobów naturalnego planowania rodziny nauczyciele szczególnie propagują metody wielowskaźnikowe: angielską (podwójnego sprawdzania), według prof. Rotzena oraz proponowaną przez Ligę Małżeństwo-Małżeństwu.

W najbliższym czasie ma się ukazać w Białostockim Biuletynie dla Nauczycieli cykl wykładów o naturalnej prokreacji, które były wygłoszone na szkoleniu przeprowadzonym w Zespole Placówek Doskonalenia Nauczycieli w Białymstoku. Osoby, które chciałyby się nauczyć naturalnych metod planowania rodziny mogą uzyskać informacje pod nr. tel.: 323-026.

MN

Białostocka poczta przygotowuje wielką promocję

Może ktoś czeka na twój list

W październiku – miesiącu pocztowców – Rejonowy Urząd Poczty w Białymstoku zamierza zorganizować szereg imprez i konkursów promujących Pocztę Polską. Mają one zainteresować dzieci, młodzież i dorosłych tematyką pocztową, propagować pisanie listów oraz zachęcić potencjalnych klientów do częstszego korzystania z usług.

Polacy coraz rzadziej wysyłają listy. Podobne zjawisko obserwuje się na całym świecie.

– Zmniejszenie zainteresowania tą formą kontaktów międzyludzkich spowodowane jest, między innymi, brakiem umiejętności epistolograficznych – wyjaśnia Kazimierz Cieśluk, dyrektor Rejonowego Urzędu Poczty w Białymstoku. **– Dla wielu łatwiejszy i wygodniejszy jest kontakt telefoniczny niż listowny. Zarówno dorośli, młodzież, jak i dzieci piszą stosunkowo mało, choć rozległa sieć urzędów pocztowych oraz dobrze zorganizowana komunikacja stwarzają możliwości przesyłania listów do każdego miejsca na Ziemi.**

W przyszłym miesiącu białostocka poczta zorganizuje szereg akcji promocyjno-reklamowych pod hasłem: „Może ktoś czeka na twój list". Wybrano październik, gdyż jest to miesiąc, w którym przypada kilka świąt pocztowych: Dzień Znaczka i Światowy Dzień Poczty (9 października), Tydzień Pisania Listów (9-15 października), Dzień Łącznościowca (18 października). W ramach obchodów klienci będą mogli zwiedzać urzędy pocztowe, pocztowcy odwiedzą szkoły, domy dziecka, szpitale, gdzie będą opowiadać o historii Poczty Polskiej (dzieci dostaną drobne upominki). Listy będą stemplowane okolicznościowymi datownikami. Przygotowano także wiele konkursów. Na przykład w Programie I PR – „Na najpiękniejszy list", a w Radiu Białystok – „Co wiesz o Poczcie". Poniżej podajemy zasady konkursu „Zaufaj Poczcie" – na ułożenie hasła reklamującego Pocztę Polską i zachęcającego do korzystania z usług pocztowych.

●●●

Uczestnik konkursu może ułożyć dowolną liczbę haseł. Każde trzeba jednak napisać na oddzielnej kartce pocztowej. Na karcie trzeba również podać swój adres, imię i nazwisko oraz wiek. Termin nadsyłania haseł upływa 15 października. Karty trzeba wysyłać pod adresem: Rejonowy Urząd Poczty, st. pracy ds. marketingu, ul. I Armii Wojska Polskiego 8a, 15-100 Białystok, z dopiskiem: „Konkurs – Zaufaj Poczcie". Wśród autorów najciekawszych haseł będą rozlosowane nagrody. Szczegółowe informacje: tel. 750-970 w. 159 (Białystok) oraz u naczelników urzędów pocztowych na terenie woj. białostockiego.

MN

TELEWIZJA

PROGRAM 1

6.00 Kawa czy herbata? W tym: Kalendarium XX wieku, Sportowa apteka oraz Ogrody fantazji: Bruno Weber – „Demony"
7.45 VIP – rozmowa Jedynki
8.00 „Moda na sukces" – serial prod. USA
8.30 Party-tura – teleturniej
9.00 Wiadomości
9.10 Mama i ja – progr. dla mamy i trzylatka
9.25 Domowe przedszkole
9.50 Gimnastyka
9.55 Porozmawiajmy o dzieciach
10.00 „Sława" – serial prod. USA
10.50 Muzyczna Jedynka
11.00 Słodkie, kwaśne i mrożone – przysmaki w spiżarni
11.15 Ryby i rybki – magazyn wędkarski
11.30 Nasze państwo
12.00 Wiadomości
12.10 Agrobiznes – folniczy program informacyjny
12.15 Mag. Notowań: Ziemniak – jaki jest
12.40 Chochlikowe psoty, czyli zmagania z gramatyką
12.55 Gość dnia: Wojciech Moskal, Marek Kamiński – zdobywcy bieguna północnego
13.05 „Corso Palladio" – film dok.
13.30 Podróże za horyzont: Śmierć Jasia i Małgosi
14.10 Zgadnij! Wykaż się! – zagadka literacka
14.15 „Odyseja siostry Wendy" – film dok. prod. ang.
14.25 Lumen 2000
14.50 Program dnia
15.00 Kraina łagodności – program muzyczno-poetycki
15.30 „Moda na sukces" – serial prod. USA
16.00 Raj – program dla młodych widzów
16.25 Party-tura – teleturniej
16.50 Kalendarium XX wieku
17.00 Teleexpress
17.20 Miliard w rozumie – teleturniej
17.50 Z kamerą wśród zwierząt: Zwierzęta też się uczą. „Ptaki"
18.10 „Słoneczny patrol" – serial prod. USA
19.00 Wieczorynka: „Pinokio"
19.30 Wiadomości
20.10 „Wojna Emmy" – film fab. prod. austral.
21.45 Puls dnia
22.10 „Życie na czerwono" – serial dok. Michała Bukojemskiego
22.25 Podróże literackie na Harendzie Jana Kasprowicza – reportaż
22.55 Jutro w programie
23.20 Wiadomości
23.15 „Najdłuższa noc" – film fab. prod. hiszp.
0.45 Lumen 2000
1.10-2.00 Take That – koncert na Wimbley

PROGRAM 2

7.00 Panorama
7.10 Sport – telegram
7.20 Poranny magazyn Dwójki, w tym Dziennik krajowy i Gość poranny
7.50 Akademia Zdrowia Dwójki – program sportowo-rekreacyjny
8.00 Program lokalny
8.30 „Wszystko tylko nie miłość" – serial prod. USA
9.00 Transmisja obrad Sejmu. W przerwie obrad, ok. 13.00, Panorama
14.55 Powitanie
15.05 „Widget" – serial anim. prod. USA
15.20 Akademia Zdrowia Dwójki
15.30 Pejzaże wsi polskiej: Wokół wiatraka
16.00 Zwierzęta wokół nas: Podaj łapę
16.30 5 x 5: Wygrajmy razem – teleturniej
17.00 Studio Sport: I liga piłki nożnej GKS Katowice – Górnik Zabrze
17.55 Losowanie gier liczbowych Totalizatora Sportowego
18.00 Panorama
18.10 Program lokalny
19.05 Koło fortuny – teleturniej
19.35 Truskawkowe studio – program dla dzieci
20.00 Spotkanie z Balladą: Witajcie w Kopydłowie
20.50 Sport telegram
21.00 Panorama
21.35 Ekspres reporterów – program Blanki Danilewicz
22.05 Studio Sport: Kronika Motocyklowych Mistrzostw Świata Enduro
22.20 Rewelacja miesiąca: Giuseppe Verdi „Traviata"
0.15 Panorama
0.20-1.05 Rewelacja miesiąca: Giuseppe Verdi „Traviata"

POLSAT

Informacje – 16.00, 18.45, 19.55, 22.00
8.00 Rebusy; 8.30 Klub Lady Fitness; 8.40 „Alwin i wiewiórki"; 9.00 Gramy; 9.30 „Skrzydła" – serial; 10.00 „Syreny" – serial; 11.00 Jesteśmy – program Red. Katol.; 11.30 Talk show; 12.30 Magazyn sportowy; 14.00 Oskar – magazyn filmowy; 14.30 4 x 4 – mag. motoryzacyjny; 15.00 Kostka szczęścia; 15.05 Gramy; 15.30 „Czarodziejka z księżyca"; 16.15 Link Journal – mag. mody; 16.45 „Sekrety" – serial; 17.15 „Grace w opałach" – serial; 17.45 Rebusy; 18.15 „Mamuśki"; 18.55 „Dallas" – serial USA; 20.05 „Airwolf" – serial; 21.00 „Gliniarz i prokurator" – serial; 22.20 „Dolina lalek" – serial; 22.45 Plus Minus – publicystyka; 23.15 Sztuka sprawiedliwości; 23.45-0.15 Moto wiadomości

POLONIA

7.00 Panorama; 7.15 Syn głogowskiego rabina – reportaż; 7.45 „Ratujcie nasze dusze": XX Krakowskie Reminiscencje Teatralne; 8.15 Szkoła kłamców: Danuta Rinn; 8.45 Tydzień prezydenta; 9.00 Wiadomości; 9.15 Klub odkrywców – progr. dla dzieci; 9.30 Opowieści Starego Miasta; 10.00 „Zespół adwokacki" ser. TVP; 10.50 Zaproszenie; 11.10 Klinika Zdrowego Człowieka: „Okulistyka"; 11.30 Historia; 12.00 Wiadomości; 12.15 „07 zgłoś się" – ser. TVP; 13.05 „Całkowite zaćmienie, czyli Agnieszki Holand opowieść o geniuszu"; 13.35 Sąsiedzi zza Tatr – reportaż; 14.05 Katalog zabytków; 14.15 Sejmograf; 14.25 Rozmowa dnia; 15.00 „I co dalej panie Hartwig" – pr. dok.; 15.30 Historia; 16.00 Program jubileuszowy, czyli Polska 50, 40, 30, 20, 10 lat temu; 16.20 Krakowskie legendy; 16.30 Alternativi – program art.-publ.; 17.00 Teleexpress; 17.15 Na polską nutę – program dla dzieci; 18.00 Teatr Faktu: Barbara Sałacka „Zadra"; 18.35 Każdemu wolno kochać – progr. art.; 19.20 Dobranocka; 19.30 Wiadomości; 19.55 Radio Powstańcze „Błyskawica"; 20.05 Przegląd publicystyczny; 21.00 Panorama; 21.30 Adaptacje literatury: „Lawa" – film fab. prod. pol.; 23.45 Spotkanie z gwiazdą – Hanna Banaszak w Łańcucie; 0.20 Warszawska Jesień '95

POLONIA 1

6.00 „Jolanda" – telenowela; 6.45 Świat sportu – mag. sportowy; 7.15 Pełnym gazem – mag. motoryz.; 7.45 Teleshop; 8.10 Filmy anim. dla dzieci; 9.50 MacGyver – serial USA; 10.40 „Maria" – serial prod. argent.; 11.30 „Posterunek przy Hill Street" – serial polic. USA; 12.20 Filmy anim. dla dzieci; 14.00 „Maria" – serial prod. argent.; 14.40 Świat sportu – magazyn sportowy; 15.10 Pełnym gazem – mag. sportowy; 15.35 Teleshop; 16.00 Filmy anim. dla dzieci; 17.40 MacGyver – serial USA; 18.20 „Maria" – serial prod. argent.; 19.10 „Posterunek przy Hill Street" – serial polic. USA; 20.00 Gotcha! – komedia prod. USA; 21.50 „MacGyver" – serial USA; 23.35 „Maria" – serial prod. argent.; 0.20 „Posterunek przy Hill Street" – serial polic. USA; 1.10 Gotcha! – komedia prod. USA; 3.00 „MacGyver" – serial USA; 4.40 „Posterunek przy Hill Street" – serial polic. USA; 5.10 „Maria" – serial prod. argent.

ATV TELEWIZJA KABLOWA

18.00 Początek programu; 18.05 **Potęga miłości,** telenowela, Kolumbia, 1992, 50 min; 19.00 **Rodzina Potwornickich,** serial komediowy, USA, 1988, 25 min; 19.30 **To i moto,** magazyn motoryzacyjny, Polska, 30 min; 20.00 **Superpiątka,** serial sens.–fant.,USA, 1975, 49 min, wyst. Dean-Paul Martin, M.T.Miller, K.P. Hall, Courtney Cox; 21.00 **Massada,** serial historyczny, USA, 1981, 92 min, reż. Boris Sagal, wyst. Peter Strauss, Peter OToole, Anthony Quayle, Barbara Carrera; 22.00 **Zapowiedzi programowe;** 22.05 **Potęga miłości,** telenowela, Kolumbia, 1992, 50 min; 23.00 **Jak powstał świat**, film popular.-nauk., USA; 23.30 **To jest kino,** magazyn filmowy, Polska, 1995, 30 min; 0.00 **Tulipan,** serial sensacyjny, Polska, 1985, 54 min, reż. Janusz Dymek, wyst. Jan Monczka; 1.00 **Niszcząca siła: Epoka odrzutowa,** serial dokumentalny, USA; 1.55 **Na dobranoc**

TEATRY • KINA

Teatr Dramatyczny im. Al. Węgierki w Białymstoku – „Edukacja Rity" (Mała Scena), godz. 16.00.
Białostocki Teatr Lalek – „Koziołek Matołek", godz. 10.00, 12.00.
Teatr Lalek w Łomży – „Niebieski piesek" (siedziba), godz. 10.00.

KINA W BIAŁYMSTOKU

„POKÓJ" – „Śpiąca królewna" (USA, b.o.) – dubbing, godz. 10.00, 12.00, 17.30, „Waleczne serce" (USA, l. 15), godz. 14.00, 19.00, „Ksiądz" (ang., l. 18), godz. 16.00, 20.00, „Bad Boys" (USA, l. 15), godz. 13.00 (ostatni dzień).
„TON" – „Casper" (USA, b.o.) – dubbing, 9.00, 11.00, 13.00, 15.00, 16.30, 18.30, 20.00 (ostatnie dni).
„FORUM" – „Szaleństwo króla Jerzego" (ang., l. 12), godz. 14.00, 18.00, „Francuzka" (franc., l. 15), godz. 16.00, 20.00.
„SYRENA" – „Forrest Gump" (USA, l. 15), godz. 12.00, 16.00, 20.00, „Wesele Muriel" (austral., l. 15), godz. 14.15, 18.15.
„KAMERA" – „Księga dżungli" (USA, l.12), godz. 17.00.

KINA W WOJEWÓDZTWACH

BIAŁOSTOCKIM
Bielsk Podlaski „Znicz" – „Ja cię kocham, a ty śpisz" (USA, l. 15).
Drohiczyn „Daniel" – „Richie milioner" (USA, l. 15).
Sokółka „Sokół" – „Szklana pułapka" (USA, l. 15).
ŁOMŻYŃSKIM
Łomża „Millenium" – „Młode wilki" (pol., l. 15), godz. 16.00, „W kręgu przyjaciół" (USA-Irland., l 15), godz. 18.00, „Prawo Bronxu" (USA, l. 15), godz. 20.00.
Kolno „Wrzos" – „Dzika rzeka" (USA, l. 15).
SUWALSKIM
Suwałki „Bałtyk" – „Prawo Bronxu" (USA, l. 15), godz. 17.00, 19.00.
Augustów „Iskra" – „Chłopaki na bok" (USA, l. 15).
Bemowo Piskie „Wrzos" – „Dwa miliony dolarów napiwku" (USA, l. 15).
Ełk „Polonia" – „Karmazynowy przypływ" (USA, l. 15).

W RAZIE WYPADKU

Policja – tel. 997
Straż Pożarna – tel. 998
Pogotowie Gazowe – tel. 992
Pogotowie Ciepłownicze – tel. 993
Pogotowie Elektryczne – tel. 991
Pogotowie Techniczne Wodociągów – tel. 994
Informacja o usługach – tel. 951
Bank Informacji Gospodarczych – tel. 517-471.

SŁUŻBA ZDROWIA

W BIAŁYMSTOKU
Pogotowie Ratunkowe, ul. Poleska 89, tel. biura wezwań 970, 999, 524-192.
Informacja Pogotowia tel. 422-222.
Ambulatorium Pogotowia, ul. Poleska 89
– Pediatryczne – czynne w dni robocze w godz. 19-7, w wolne soboty w godz. 15-7, w niedziele i święta w godz. 7-7.
– Internistyczne – czynne codziennie przez całą dobę.
– Stomatologiczne – czynne w dni robocze w godz. 19-7, w wolne soboty w godz. 15-7, w niedziele i święta w godz. 7-7.
Gabinety zabiegowe:
– Internistyczny dla dorosłych – czynny codziennie przez całą dobę.
Gabinet dla dzieci czynny w dni robocze w godz. 19-7, w wolne soboty w godz. 15-7, w niedziele i święta 7-7.
Ambulatorium Chirurgiczne dla dorosłych, ul. I. Białówny 11, tel.42-40-41.
Ambulatorium Chirurgii Dziecięcej, ul. Wołodyjowskiego 3a, tel. 42-59-60.
„Hospicjum" Dom Opatrzności Bożej, ul. Świętojańska 1c, tel. 415-607 – czynny przez całą dobę.
„Hospicjum Domowe", ul. Piotrkowska 2, tel. 421-000, godz. 15.00-17.00 (w dni robocze).

APTEKA (ostry dyżur)
ul. Suraska 2, tel. 42-04-53, ul. Poleska 89, tel. 522-111, ul. Mickiewicza 27, tel. 323-024.

SZPITALE
DYŻURY CODZIENNE
Woj. Szpital Zespolony im. J. Śniadeckiego, ul. M. Skłodowskiej-Curie 25, tel. 42-16-21 do 26, 42-70-41– dyżuruje **rehabilitacja** oraz oddziały **dziecięce: chirurgia, reanimacja, laryngologia.**
Woj. Szpital Specjalistyczny im. K. Dłuskiego, ul. Żurawia 14 do godz. 15 tel. 327-570, 327-694, po godz. 15 tel. 323-593 dyżurują **oddziały: choroby płuc dzieci, sztucznej nerki, zakaźny dorosłych.**
Specjalistyczny Dermatologiczny ZOZ, ul. Św. Rocha 3, tel. 42-53-01, 42-02-08.
Regionalny Szpital Onkologiczny, ul. Ogrodowa 12, tel. 320-11.

OSTRE DYŻURY
W DNIU 20 IX 1995 r.
CHIRURGIA, REANIMACJA, LARYNGOLOGIA, OKULISTYKA – Państwowy Szpital Kliniczny im. J. Sztachelskiego, ul. M.Skłodowskiej-Curie 24, tel. 42-24-31 do 39, 42-36-13 do 16.
POŁOŻNICTWO z GINEKOLOGIĄ – Woj. Szpital Zespolony im. J.Śniadeckiego, ul. Warszawska 15, tel. 327-100.
ODDZIAŁ GRUŹLICY, ZAKAŹNY DZIECIĘCY – Woj. Szpital Specjalistyczny im. K.Dłuskiego, ul. Żurawia 14 do godz. 15 tel. 327-570, 327-694, po godz. 15 tel. 323-593.
NEUROLOGIA – Specjalistyczny Psychiatryczny ZOZ, Choroszcz, tel. 42-70-51.
WEWNĘTRZNY – Szpital Miejski im. PCK, ul. Sienkiewicza 79, tel. 750-800, 788-824.
DZIECIĘCY WEWNĘTRZNY + NEUROLOGIA – Dziecięcy Szpital Kliniczny, ul. Waszyngtona 17, tel. 42-40-31.
W ŁOMŻY
Pogotowie Ratunkowe – tel. 999 oraz 16-38-55
Pogotowie Chirurgiczne – Szosa Zambrowska 1/27 – czynne przez całą dobę.
Woj. Szpital Zespolony, ul. M. Skłodowskiej-Curie 1, tel. 16-24-01.
Apteka (ostry dyżur), ul. Dworna 35, tel. 16-32-44.
W SUWAŁKACH
Pogotowie Ratunkowe – tel. 999
Woj. Szpital Zespolony, ul. Szpitalna 60, tel. 67-25-46.
Szpital Miejski Zespołu Opieki Zdrowotnej, ul. Kościuszki 101, tel. 66-22-41.
Apteka (ostry dyżur), ul. Konopnickiej 2, tel. 66-50-91.

TELEFONY ZAUFANIA

Białystok – tel.988, czynny codziennie w godz.18-4.
Białystok – Telefon zaufania dla kobiet w ciąży i rodzin – 32-22-22.
Łomża – tel. 988, czynny w poniedziałki, środy i piątki w godz. 16.30 - 21.30.
Łomża – Telefon zaufania dla kobiet 16-45-53, poniedziałek, czwartek, godz. 21-24.
Suwałki – tel. 988, 67-49-41, czynne codziennie (oprócz sobót, niedziel i świąt) w godz. 18-6.

RADIO

PROGRAM I

Wiadomości: **co godzinę;**
Komunikaty energetyczne, gazownictwa i losowe: **7.55, 13.00, 20.05**
Prognoza pogody dla rybaków: **0.58, 6.28, 13.00, 19.25**
0.00-5.58 Program nocny; 0.10 Radio nocą; 5.58-8.30 Sygnały dnia; 8.30 Radio Biznes; 9.05-10.30 Cztery pory roku; 10.30 A. Munthe – „Księga z San Michele"; 10.40 Piosenki z mottem; 11.07 Akademia młodych – logarytm, sztuka, kosmos, życie; 11.27 Filmowa muzyka; 11.35 Szkoda gadać; 12.05 i 19.00 Z kraju i ze świata – mag.; 12.28-16.00... Pohejnale, w tym Radio kierowców; 16.00 Dziennik popołudniowy; 16.12 Aktualności; 16.45 Dziennik Radia Watykańskiego; 17.05 System; 17.15 Z archiwum MUZYCZNEJ JEDYNKI; 17.30 Nowości muzyczne ze świata; 18.05 Echo: Człowiek i środowisko; 18.35 Przeboje wiecznie młode; 18.55 Z list przebojów pr. I; 19.30 Radio dzieciom: R. Huszczo – „Karol"; 20.07 Komunikaty Totalizatora Sportowego; 20.10 Lekcja jęz. „Special English"; 20.20 Wszystko jest poezją; 20.25 Koncert życzeń; 20.45 P. Wojciechowski – „Szkoła wdzięku i przetrwania"; 21.05 Kronika sportowa; 21.30 Muzyka i aktualności; 22.00 Wydarzenia dnia; 22.20 Słuchajmy razem; 22.45 Wojsko, militaria, obronność; 23.05 Poezja z ducha muzyki poczęta; 23.10 Encyklopedia wielkich głosów; 23.55 Myśli pod koniec dnia.

PROGRAM III

Serwis Trójki co godzinę
0.05-6.00 Trójka pod księżycem; 4.30 Lektura na bezsenność: T. Konwicki – „Kronika wypadków miłosnych"; 6.00-9.05 Zapraszamy do Trójki; 7.45 Informacje sportowe; 8.45 Business news; 9.05-11.10 Każdy gra inaczej; 9.15 PPR – Poranna Porcja Rozrywki; 9.30 Informator ekonomiczny; 10.10 PPR – Przedpołudniowa Porcja Rozrywki; 11.05 Powieść na lato: J. Austen – „Mansfield Park"; 11.15 Puls Trójki; 11.58 Giełda Papierów Wartościowych; 12.05 W tonacji Trójki; 13.05-16.00 Trójka na dwa głosy; 13.15 Powtórka z rozrywki; 14.15 Muzyczna poczta UKF; 14.30 Książka tygodnia: A. Camus – „Pierwszy człowiek"; 14.40 Nowości muzyczne; 15.30 Bliżej Ziemi; 16.00-19.05 Zapraszamy do Trójki; 18.10 Informacje sportowe; 19.05 BRUM; 20.05 Notes kulturalny; 20.15 Puls jazzu; 21.05 Klub Trójki; 22.05 Informacje sportowe; 22.10 Międzynarodowy Rok Mozartowski – suplement muzyczny; 23.00 To był dzień – mag. inform.-public.; 23.30 Bluesełka.

RADIO BIAŁYSTOK

FM 72,68 72,8 MHz
PROGRAM REGIONALNY
Wiadomości Radia Białystok co godzinę
Przegląd prasy: 5.15, 6.20; **O tym się mówi**: 5.20, 7.20, 13.10; **Informacje z przejść granicznych**: 5.40, 6.08, 7.38, 8.55, 14.38, 16.48; **Dziś w regionie**: 8.09, 14.08; **Regionalne notowania walutowe**: 8.20, 11.12, 14.08, 15.08, 16.08; **Wiadomości z Giełdy**: 12.15, 13.45.
5.00 FAKTY I MUZYKA (wiadomości co 10 min) – prow. L. Marek; 5.45 Zielone Studio; 6.38 Jak minęła noc; **9.05 TU TWOJE RADIO** – prow. W. Grzechowiak; 9.15 Akademia dowcipu mówionego; 9.29 Horoskop; 9.45 Powieść Gustawa Herlinga-Grudzińskiego: „Wieża" – czyta Witold Kopeć; **14.05 FAKTY I MUZYKA** (wiadomości co 10 min) – prow. B. Ciruk, w tym o 17.05 **ZADZWOŃ DO NAS: 44-22-22**; 18.30 Ukraińska Dumka – przyg. E. Ryżyk; 18.45 Pod znakiem Pogoni – aud. Wł. Prochowicza; 19.05 Magazyn dla Niepełnosprawnych – przyg. S. Pulnar; 19.30 Portrety: **Janusz Niczyporowicz** – aud. T. Kudelskiej (powt.); 20.05 Winston S. Churchill – „Druga wojna światowa"; 20.15 Jeziorne śpiewanie; 20.30 Małe Ojczyzny – aud. E. Biesiady; 21.05 Muzyka letniej nocy; 21.30 Szpital obiecany – aud. A. Bogdanowicz; 21.45 Muzyka; 22.00 Reflektorem po świecie – program BBC; **23.05 NOCNA ORKIESTRA RADIA BIAŁYSTOK** – prow. Sławek Sokołowski, w tym o 0.20 Nocny konkurs.

PROGRAM DRUGI FM

100,2 MHz
18.30-23.00 **Radio gra na sto i dwa** – prow. Jarosław Ciszewski.

RADIO Zet

65,99 MHz
Wiadomości co godzinę całą dobę
Wiadomości co pół godziny: 6.00-12.00, 14.00-17.00
Wiadomości co kwadrans: 6.00-9.00
Wiadomości sportowe: 6.08, 6.33, 7.09, 7.34, 8.07, 9.05
Wiadomości giełdowe: 12.05, 13.05, 14.05
4.00-6.00 Świt z Radiem Zet; 6.00-9.00 Poranek z Radiem Zet; 6.20, 9.40 Horoskop Dnia – Wojciech Jóźwiak; 6.25, 7.25, 8.30 Mała Encyklopedia Dobrych i Złych Obyczajów Jacka Fedorowicza; 6.50 Zapowiedzi TV; 7.40 Magazyn giełdowy; 8.11 Komentarz Dnia Redaktora Naczelnego; 8.15 Gość Radia Zet; 9.15 Urodziny z Radiem Zet – konkurs; 9.20 Horoskop Joanny Godeckiej na urodziny; 9.50 Ciekawostki Krecika; 10.10 Bulion Zet – program Doroty Wellman i Michała Gulewicza; 13.15 „Dzwonię do Pani... Pana" – program Janusza Weissa; 14.10 Zapowiedzi Kulturalne; 14.50 Ciekawostki Krecika; 15.10 Hip Hop Zet – program Marzeny Chełmniak i Wojtka Jagielskiego; 18.10 Szymoniada – program Szymona Majewskiego; 19.05 Komputerowa lista przebojów Radia Zet; 21.05 Klub Radia Zet – zapraszają Karolina Korwin-Piotrowska i Rafał Sławoń; 23.30 Bezsenność z Radiem Zet – program Doroty Szuszkiewicz i Kazimierza Robaka; 2.00 Noc z Radiem Zet.

RADIO AKADERA

FM 71,24
Wydarzenia: **0.00, 6.00, 6.30, 7.00, 7.30, 8.00, 8.30, 9.00, 10.00, 11.00, 12.00, 13.00, 14.00, 15.00, 16.00, 17.00, 18.00, 19.00, 20.00, 21.00, 22.00, 23.00**
Ogłoszenia: **od 7.15 do 20.15 co godzinę (tel. 422-415)**
6.05-12.00 Prezentuje Wojciech Czuryński: 6.30 Informacje lokalne, komunikaty; 6.50 Halo, granica!; 7.30 Przegląd prasy lokalnej; 8.30 Informacje lokalne, komunikaty, sytuacja na przejściach granicznych, noc na służbie, kursy walut; 9.10 Horoskop; 9.30 Informacje lokalne, komunikaty, kursy walut, propozycje kulturalne na dziś; 10.30 Konkurs I (tel. 422-414); 11.30 Konkurs II; 12.05-18.00 Prezentuje Andrzej Ryczkowski: 12.30 Serwis lokalny, komunikaty, informacje z przejść granicznych (nowe), notowania Giełdy Papierów Wartościowych; 13.10 Horoskop; 13.30 Aktualności; 13.45 Notowania Giełdy Papierów Wartościowych, kursy walut; 14.25 Dialog w Radiu Akadera; 15.30 Konkurs I (tel. 422-414); 16.30 Serwis lokalny, kursy walut, informacje z przejść granicznych, propozycje kulturalne na dziś; 17.10 Horoskop; 17.30 Konkurs II; 18.05-24.00 Prezentuje Wojciech Kujałowicz: 18.30 Aktualności; 19.30 Muzyczny Top Radia Akadera (głosowanie); 0.05-6.00 Nocny odlot (tel. 422-414).

RADIO RMF/FM

Białystok 91,1 MHz
Łomża 91,5 MHz
Suwałki 89,0 MHz
Wiadomości co godzinę od 0.45
Giełda: **12.05, 14.05**
Traffić: **6.26, 6.59, 7.26, 7.59, 8.26, 8.59, 14.26, 14.59, 15.26, 15.59, 16.26, 16.59**
5.00 Rano Mogę Fruwać – pieczemy poranne tosty; 9.00 Inwazja Mocy; 13.00 Relacje Migawki Flesze – rajd reporterów; 17.00 Rockujemy Muzykę Fantastyczną – gramy w rosyjską ruletkę; 19.45 Radio Muzyka Fakty – przegląd wydarzeń dnia; 21.45 Rock Metal Funky – zdejmujemy nocną koszulkę; 1.00 Rozterki Marzenia Fobie – nocne odloty.

RADIO MARYJA

5.45 Rozpoczęcie programu i pacierz; 6.00 Anioł Pański i Jutrznia; 6.25 Wiadomości; 6.30 Różaniec; 7.00 Msza św.; 7.35 Dziękczynienie po Mszy św.; 7.45 W Rodzinie Radia Maryja; 8.00 Wiadomości; 8.10 Godzinki ku czci Niepokalanego Poczęcia NMP; 8.30 Katecheza; 9.30 Mogę, chcę pomóc; 9.45 Czas pieśni; 10.00 Wiadomości; 10.05 Audycja dla dzieci; 10.30 Porady różne; 11.00 W Rodzinie Radia Maryja; 11.20 Radiogazeta – prasa katolicka w Radiu Maryja; 11.45 Medytacja; 12.00 Anioł Pański; 12.05 Wiadomości; 12.10 Nasze sprawy (cz. I); 12.30 Różaniec; 13.00 Nasze sprawy (cz. II); 13.30 Literatura; 14.00 Wiadomości; 14.05 Modlitwa popołudniowa z Liturgii Godzin; 14.30 Mogę, chcę pomóc; 14.40 Kącik melomana; 15.00 Koronka do Miłosierdzia Bożego; 15.15 Rozmowy nie dokończone, listy; 15.55 Muzyka; 16.00 W Rodzinie Radia Maryja; 16.15 Serwis Radia Watykańskiego; 16.30 Powtórzenie porannej katechezy; 17.00 Audycja dla dzieci; 17.15 Czas dobrych nowin; 17.30 Koncert życzeń; 17.45 Czytanie próśb i podziękowań na Nieustanną Nowennę; 18.00 Nieustanna Nowenna; 18.20 W nurcie nauczania Jana Pawła II; 18.30 Msza św. dla Rodziny Radia Maryja; 18.40 Radiogazeta – powtórzenie audycji przedpołudniowej; 19.00 Wiadomości; 19.05 Temat dnia; 19.50 Modlitwy wieczorne dzieci; 20.00 Audycja Radia Watykańskiego; 20.20 Różaniec; 21.00 Apel Jasnogórski; 21.15 Audycja dla młodzieży; 23.50 Kompleta; 24.00 Zakończenie programu.

KRZYŻÓWKA Z HASŁEM

Litery z pól: G-8, F-1, B-4, C-11, A-9, I-10, J-5 utworzą TRZECIĄ część hasła – fraszki J. Sztaudyngera.

POZIOMO: A) ... to zdrowie, B) szybki bieg, C) ważny na zabawie, D) ptak drapieżny, E) określony teren – myśl przewodnia, G) krnąbrna ryba – ptak lub grzyb, H) antonim mety, I) mąż siostry, J) chwast zbożowy, K) defensywa.

PIONOWO: 1) armia, 2) Różyckiego, 3) broń palna, 4) roślina pnąca, 5) pościg – chluba pawia, 7) w głowie – łakomy, 8) owoc fasoli, 9) żona Orfeusza, 10) gaz szlachetny, 11) z wieży Mariackiej w Krakowie.

LESZEK

KUPON NR 31 /C

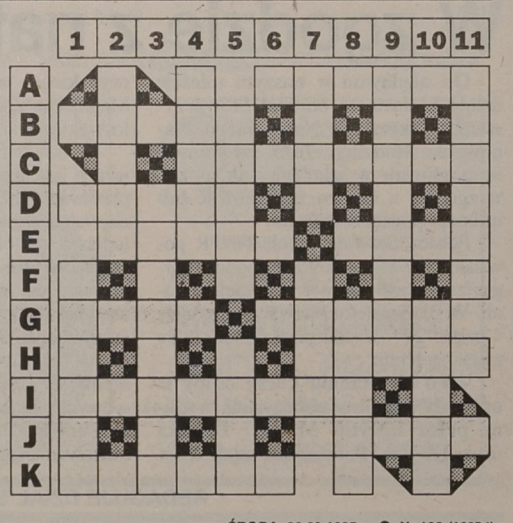

REDAKCJA NIE PONOSI ODPOWIEDZIALNOŚCI ZA ZMIANY W PROGRAMACH

Chicago

Cena biletu w obie strony

POLSKIE LINIE LOTNICZE
LOT

600 USD

Taryfa dotyczy podróży rozpoczynających się pomiędzy 15 października a 15 grudnia 1995 roku.
Zakup biletów najpóźniej na 14 dni przed datą wylotu.
Dzieci w wieku 2-12 lat podróżują 25% taniej!
Cena podana w dolarach amerykańskich płatna w złotych polskich wg kursu NBP w dniu wystawienia biletu, nie obejmuje opłat lotniskowych i skarbowych. Informacja, rezerwacja i zakup biletów we wszystkich biurach i agencjach LOT-u. Taryfa podlega zatwierdzeniu przez odpowiednie władze i może ulec zmianie bez uprzedzenia.
Całodobowy telefoniczny serwis rezerwacyjno-informacyjny:
(022) 952 lub 953,
dla pasażerów Business Class: (022) 630 5757,
dla członków Programu Frequent Flyer LOT Voyager: (022) 630 58 58.

Urząd Skarbowy w Augustowie podaje do publicznej wiadomości, że dnia 25.09.95 r. o godz. 10.00 w Spółce z o.o. „MARABUT" w Augustowie przy ul. Tytoniowej 8 odbędzie się licytacja należących do Spółki nw. ruchomości. Ruchomości można oglądać w dniu licytacji w godz. 8–10.

Gdyby I licytacja nie doszła do skutku, termin II licytacji ogłasza się na dzień 26.09.95 r. na godz. 10.00.

- ✘ Przystępujący do licytacji winni wpłacić wadium w wysokości 1/10 wartości szacunkowej, w dniu licytacji do godz. 10.00.
- ✘ Cena wywołania I licytacji wynosi 3/4 wartości szacunkowej.
- ✘ Cena wywołania II licytacji wynosi 1/2 wartości szacunkowej.
- ✘ Urząd Skarbowy nie odpowiada za wady ukryte, nie uzupełnia braków oraz zastrzega sobie prawo unieważnienia licytacji bez podania przyczyn.
- ✘ Przyjazd uczestników na koszt własny.

Ruchomości przeznaczone do sprzedaży:

- *1. Maszyna szyjąca 1–igłowa, słupkowa – typ 01090, nr inw. 5017, rok bud. 1960 – szacunek 560,00 zł.*
- *2. Maszyna szyjąca 1–igłowa, słupkowa – typ 01090, nr inw. 5023, rok bud. 1968 – szacunek 640,00 zł;*
- *3. Maszyna szyjąca 1–igłowa, słupkowa – typ 01090, nr inw. 5006, rok bud. 1959 – szacunek 540,00 zł;*
- *4. Maszyna szyjąca 1–igłowa, słupkowa – typ 01090, nr inw. 5010, rok bud. 1959 – szacunek 540,00 zł;*
- *5. Maszyna szyjąca 1–igłowa, słupkowa – typ 01090, nr inw. 5020, rok bud. 1960 – szacunek 560,00 zł;*
- *6. Maszyna szyjąca 1–igłowa, słupkowa – typ 01090, nr inw. 5021, rok bud. 1960 – szacunek 560,00 zł;*
- *7. Wycinarka wierzchów – typ 13005.75, nr inw. 5166, rok bud. 1976 – szacunek 2 .00,00 zł;*
- *8. Wycinarka wierzchów – typ 13005.75, nr inw. 5163, rok bud. 1976 – szacunek 2.100,00 zł;*
- *9. Wycinarka wierzchów – typ 13005, nr inw. 5159, rok bud. 1976 – szacunek 2.100,00 zł;*
- *10. Maszyna do mierzenia skór – typ 07483/Pi, nr inw. 5292, rok bud. 1976 – szacunek 700,00 zł;*
- *11. Perferowarka wierzchów – typ 118–A, nr inw. 5108, rok bud. 1967 – szacunek 341,00 zł;*
- *12. Ścieniarka brzegów cholewek – typ 01339/Pi, nr inw. 5103, rok bud. 1981 – szacunek 1.720,00 zł*
- *13. Maszyna szyjąca 1–igłowa płaska – typ 72112, nr inw. 5059, rok bud. 1977 – szacunek 1.332,00 zł;*
- *14. Maszyna szyjąca 1–igłowa płaska – typ 72112, nr inw. 5053, rok bud. 1975 – szacunek 1.224,00 zł;*
- *15. Maszyna szyjąca 1–igłowa słupkowa – typ 01090, nr inw. 5011 – szacunek 600,00 zł;*
- *16. Maszyna szyjąca 1–igłowa słupkowa – typ 01090, nr inw. 5019, rok bud. 1959 – szacunek 520,00 zł;*
- *17. Maszyna szyjąca 1–igłowa słupkowa – typ 01090, nr inw. 5022, rok bud. 1957 – szacunek 500,00 zł;*
- *18. Maszyna szyjąca 1–igłowa słupkowa – typ 521–4, nr inw. 5027, rok bud. 1967 – szcunek 750,00 zł;*
- *19. Maszyna szyjąca 1–igłowa słupkowa – typ 521–4, nr inw. 5029, rok bud. 1969 – szacunek 700,00 zł;*
- *20. Maszyna szyjąca 2–igłowa słupkowa – typ 01225, nr inw. 5046, rok bud. 1960 – szacunek 980,00 zł;*
- *21. Maszyna szyjąca 2–igłowa słupkowa – typ 01235, nr inw. 5047, rok bud. 1950 – szacunek 630,00 zł;*
- *22. Maszyna szyjąca 1–igłowa płaska – typ 72122.101, nr inw. 5054, rok bud. 1975 – szacunek 1.370,00 zł;*
- *23. Maszyna szyjąca 1–igłowa płaską – typ 72122.101, nr inw. 5055, rok bud. 1977 – szacunek 1.400,00 zł;*
- *24. Maszyna szyjąca 1–igłowa płaska – typ 72122.101, nr inw. 5056, rok bud. 1977 – szacunek 1.400,00 zł;*
- *25 Maszyna szyjąca 1–igłowa płaska – typ 72122.101, nr inw. 5057, rok bud. 1977 – szacunek 1.400,00 zł;*
- *26. Maszyna szyjąca 1–igłowa płaska – typ 72122.101, nr inw. 5058, rok bud. 1975 – szacunek 1.330,00 zł;*
- *27. Maszyna szyjąca 1–igłowa płaska – typ 72122.101, nr inw. 5060, rok bud. 1975 – szacunek 1.330,00 zł;*
- *28. Maszyna szyjąca 1–igłowa płaska – typ 72122.101, nr inw. 5062, rok bud. 1993 – szacunek 1.860,00 zł;*
- *29. Ścieniaraka brzegów cholew – typ 01146, nr inw. 5096, rok bud. 1958 – szacunek 1.000,00 zł;*
- *30. Ścierarka brzegów cholew – typ 77455, nr inw. 5097, rok bud. 1959 – szacunek 1.040,00 zł;*
- *31. Krążkowacz pojedynczy – typ 01099/P4, nr inw. 5113, rok bud. 1978 – szacunek 4.400,00 zł;*
- *32. Krążkowacz pojedynczy – typ 01099/P4, nr inw. 5114, rok bud. 1978 – szacunek 4.400,00 zł;*
- *33. Ścierarka wałkowa – typ 13–1009, nr inw. 5133, rok bud. 1985, szacunek – 3.160,00 zł;*
- *34. Ścierarka wałkowa – typ 13–1009, nr inw. 5135, rok bud. 1985 – szacunek 3.160,00 zł;*
- *35. Wycinarka wierzchów – typ textima, nr inw. 5158, rok bud. 1976 – szacunek 2.450,00 zł;*
- *36. Klamrowarka – typ SVITT, nr inw. 5225, rok bud. 1989 – szacunek 5.280,00 zł;*
- *37. Aktywizator kleju – typ SVITT, nr inw. 5228, rok bud. 1975 – szacunek 540,00 zł;*
- *38. Stabilizator kształtu obuw. – typ WZO, nr inw. 5297, rok bud. 1994 – szacunek 8.970,00 zł;*
- *39. Przewijarka drutu – typ prod. wł., nr inw. 5295, rok bud. 1981 – szacunek 120,00 zł.*

(6231)

CAR SERVICE S.C. ogłasza nieograniczony przetarg publiczny na sprzedaż następujących samochodów powypadkowych przejętych przez TUiR „WARTA" S.A. O/Białystok:

- □ 1. Fiat 125p (składak) 1988 r.
  Cena wywoławcza 2.300,–
- □ 2. Fiat Uno – 1994 r.
  Cena wywoławcza 10.000,–
- □ 3. Fiat 125p 1976 r.
  Cena wywoławcza 600,–
- □ 4. Motocykl ETZ 150 1991 r.
  Cena wywoławcza 400,–
- □ 5. Fiat Uno ciężarowy 1992 r
  Cena wywoławcza 3.600,–
- □ 6. VW Passat 1992 r.
  Cena wywoławcza 18.000,–
- □ 7. Polonez 1,5 1994
  Cena wywoławcza 8.000,–

Przetarg odbędzie się w dniu 29.09.95 o godz. 10.00 w siedzibie spółki przy ul. Bacieczki 143.

W przypadku braku oferentów, II odbędzie się w tym samym dniu o godz. 12.00.

Wystawione pojazdy oglądać można na parkingu spółki „Car Service" przy ul. Bacieczki 143 w dniu przetargu od godz. 7.15 do 9.30.

Uczestnicy przetargu na miejscu winni wpłacić wadium w wysokości 10% ceny wywoławczej, najpóźniej na pół godziny przed rozpoczęciem.

Zastrzega się możliwość unieważnienia przetargu, bądź wycofania któregokolwiek pojazdu z przetargu bez podania przyczyn.

(6201)

Komornik Sądu Rejonowego w Giżycku rewiru I

zawiadamia, że dnia 07.11.1995 r. o godz. 9.00 w Sądzie Rejonowym – W GIŻYCKU przy ul. Warszawska 28 sala nr, odbędzie się

Pierwsza Licytacja Nieruchomości

składającej się z:

- ✘ Działka o pow. 604 mkw. zabudowana budynkiem mieszkalnym

położonej:

- ✘ Wilkasy, ul. Brzozowa,

mającej urządzoną księgę wieczystą nr KW 15235 w Sądzie Rejonowym w Giżycku:

stanowiącej własność:

- ✘ Gutkowski Mirosław
  data urodzenia: 66-04-12,
  imię ojca: Ryszard
  11-500 Giżycko, ul. Smętka 18A/16.

Nieruchomość oszacowana została na kwotę 51.643,10 zł.
Cena wywołania wynosi 38.732,33 zł.

Przystępujący do przetargu zobowiązany jest złożyć rękojmię w wysokości 5.164,31 zł w gotówce lub książeczce oszczędnościowej.

(6152)

ODZIEŻ ROBOCZA "ROBOD"

Nowa jakość odzieży roboczej: bawełna z polyestrem ... ze znakiem Twojej firmy

Adres: 15-464 Białystok
ul. Włókiennicza 16
tel. 517-511, 517-603

- ➤ *odzież nieprzemakalna*
- ➤ *rękawice robocze i ochronne do różnych prac*
- ➤ *szelki bezpieczeństwa i sprzęt do pracy na wysokości*
- ➤ *ochrony wzroku, słuchu i dróg oddechowych*
- ➤ *ubrania kwasoodporne i przeciwpyłowe*
- ➤ *gumofilce w cenach Stomilu*
- ➤ *odzież do przemysłu spożywczego*

5672

Komornik Sądu Rejonowego w Giżycku rewiru I zawiadamia, że dnia 14.11.1995 r. o godz. 9.00 w Sądzie Rejonowym w Giżycku przy ul. Warszawska 28, odbędzie się

PIERWSZA LICYTACJA LOKALU MIESZKALNEGO STANOWIĄCEGO ODRĘBNĄ NIERUCHOMOŚĆ

- ✘ *składającego się z: Lokalu mieszkalnego w pow. użytkowej 36,10 mkw., położonego przy: Giżycko, Dąbrowskiego 3/11 mającego urządzoną księgę wieczystą nr KW 16344 w Sądzie Rejonowym w Giżycku stanowiącego własność: Nieborek Stefan, 11–500 Giżycko, ul. Dąbrowskiego 3/11.*

Lokal oszacowany został na kwotę 14.034,00 zł.
Cena wywołania wynosi 10.525,50 zł.

Przystępujący do przetargu zobowiązany jest złożyć rękojmię w wysokości 1.403,40 zł w gotówce lub książeczce oszczędnościowej.

(6216)

Komenda Wojewódzka Policji w Suwałkach ogłasza przetarg nieograniczony na niżej wymienione pojazdy:

Marka	*Rok produkcji*	*Numer podwozia*	*Cena wywoławcza*
1. Polonez 1,5	1986	198957	3.500,–
2. Polonez 1,6	1985	175801	1 2.000,–
3. Polonez 1,5	1984	144561	2.500,–
4. Polonez 1,5 po wypadku	1988	286888	1.900,–
5. Polonez po wypadku	1983	117035	1.200,–
6. Polonez 1,5	1988	283416	4.600,–
7. Wołga M–24	1984	936962	3.500,–
8. Wołga M–24	1984	937200	3.500,–
9. UAZ 469B	1980	393992	1.800,–
10. UAZ 469B	1978	293709	1.600,–
11. Nysa 522	1986	323543	2.200,–
12. Nysa 522	1987	339094	2.600,–
13. Łódz Jesion III	1982	1281	2.000,–
14 Motocykl MZTs	1978	3719876	340,–
15. Motocykl MzTs 250	1979	3744835	360,–
16. Motocykl MzTs 250	1980	3786474	400,–
17. Motocykl WSK 125	1980	2075975	140,–
18. Motocykl WSK 125	1984	3401880	160,–
19. Motocykl WSK 125	1986	3429858	180,–

Pojazdy można oglądać w przeddzień przetargu w godzinach 8.00 – 12.00 w Bazie Transportu Komendy Wojewódzkiej Policji w Suwałkach przy ul. Przytorowej 9F.

Przetarg odbędzie się w dniu 11.10.1995 r. w godz. od 10.00 w Bazie Transportu KWP Suwałki, ul. Przytorowa 9F.

W przypadku niedojścia do skutku sprzedaży w I przetargu w dniu 12.10.1995 r. odbędzie się II przetarg od godz. 10.00.

Wadium w wysokości 10% ceny wywoławczej należy wpłacić najpóźniej w przeddzień przetargu na kontow NBP Oddział Suwałki, nr 79006–42–130 lub do kasy Komendy Wojewódzkiej Policji Suwałki, przy ulicy Pulaskiego 26.

KWP w Suwałkach zastrzega sobie prawo unieważnienia przetargu na wybrane pozycje bez podania przyczyn.

(6193)

Rejon Energetyczny Białystok Miasto

przeprasza odbiorców energii elektrycznej za przerwy w dostawie, które wystąpią:

m. Białystok:
- 25.09.95 godz. 8–14 ul. Proletraiacka, Bohaterów Getta, Zaściańska, Pomorska, Zaułek Łęczycki, Zaułek Podhalański, Małopolska, Zbożowa, Wielkopolska – sieć napowietrzna; ul. Proletariacka 1, 3, 5, Al. Piłsudskiego 3, 5, 7, Poleska 85 – magazyny, ul. Modlińska. Staszica, przedszkole, Piasta, Gliniana, Poprzeczna.
- 25.09.95 godz.: 8–18 ul. Sz. Płn.-Obwodowa na wysokości Zawad, Baciecz ki od Produkcyjnej do nr 100, Strażacka, Astronautów, Tetmajera,
- 26.09.95 godz. 8–14 ul. Wołodyjowskiego 6, 6A, 6B, 8A, 8B, 8C, 8D, 8E,
- 26.09.95 godz. 8–17 ul. Baśniowa, Wiankowa, Dożynkowa, Boruty, Jutrzenki, Skalna, Janosika, Ustronna–warsztat, Rycerska, Kopciuszka, Czerwonego Kapturka, Jaroszówka, Grota Roweckiego, M. M. Kolbe, Jęczmienna, Staffa, Goszczyńskiego, Armii Ludowej, Cicha, PODz, "Pieczurki", ul. Sienkiewicza 7, 7A, Zamenhofa 10, 15, 17, 19, 21, 23, 25, 27, 29, ul. Biała 1, 3, 13, /33.
- 27.09.95 godz. 8–15 ul. Produkcyjna – obie strony, Sz. Płn.-Obwodowa na skrzyżowaniu z Produkcyjną, Bacieczki od Elektronowej do Sz. Płn.-Obwodowej, Strażacka, Elektronowa, Ikara.
- 28.09.95 godz. 8–14 ul. Polowa, Litewska, ks. Grzybowskiego, Bałtycka, Podleśna, Mickiewicza od Poligrafii do Drewnianej, Drewniana, Gdańska, Przemysłowa, Hoża, Białowieska, Zwierzyniecka, Cienista, Jagodowa – sieć napowietrzna,
- 29.09.95 godz. 8–14 ul. Gajowa 71, Jarzębinowa 20, 18, 16, 12, Zagórna 35A, 35B.

miejscowości:
- 25.09.95 godz. 8–18 Zawady na wysokości Sz.-Płn. Obwodowej,
- 26.09.95 godz. 8-17 kol. Bagnówka.

W związku z planowanymi wyłączeniami energii elektrycznej nastąpią kilkuminutowe zaniki napięcia dla części osiedli, do których te ulice należą. Bliższych informacji udziela Pogotowie Energetyczne, tel. 991.

(6240)

NAJNOWSZA PROPOZYCJA "SUŁTANA"

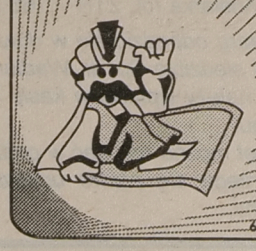

Najbardziej nowoczesne wzory wykładzin PCV z jesiennej kolekcji w rewelacyjnie niskich cenach.

Zapraszamy szkoły, biura, instytucje oraz indywidualnych klientów. Zapewniamy najlepszą jakość.

Białystok: ul. Mickiewicza 44, ul. Jurowiecka 21
Suwałki: ul. Noniewicza 93
Łomża: ul. Nowogrodzka 3A

6192

Komornik Sądu Rejonowego w Giżycku rewiru I

zawiadamia, że dnia 7.11.1995 r. o godz. 10.00 w Sądzie Rejonowym w GIŻYCKU przy ul. Warszawska 28 sala nr odbędzie się

PIERWSZA LICYTACJA NIERUCHOMOŚCI

- składającej się z: Baza Produkcyjna Spółdzielni Pracy "POJEZIERZE" w Gajewie, ul. Suwalska, gm. Giżycko
- położonej przy: Gajewo, ul. Suwalska, gm. Giżycko
- mającej urządzoną księgę wieczystą nr KW 13707 w Sądzie Rejonowym w Giżycku
- stanowiącej własność: SPÓŁDZIELNIA PRACY "POJEZIERZE" 11–500 GIŻYCKO, UL. KOLEJOWA 12.

Nieruchomość oszacowana została na kwotę 193.400,00 zł

Cena wywołania 145.050,00 zł.

Przystępujący do przetargu zobowiązany jest złożyć rękojmię w wysokości 19.340,00 zł w gotówce lub książeczce oszczędnościowej.

(6217)

STOLBUD Sokółka S.A.

OKNA I DRZWI

ceny detaliczne niższe od cen producenta

oraz inne materiały budowlane

Białystok P.H.U. SA&SZA S.C.
ul. 27 Lipca 62 (teren MPO) tel. 752-778
Zapraszamy w godz. 7-16 soboty 7-13

ŁADUNKI

NA TERENIE CAŁEGO KRAJU

do przewozu samochodami samowyładowczymi i skrzyniowymi o dużej ładowności

LOGISTIC INFOSYSTEM przy Śląskiej Giełdzie Towarowo-Pieniężnej.

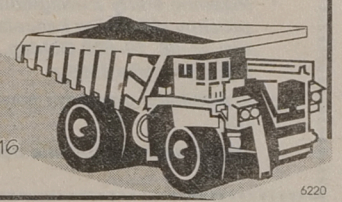

INFORMACJA:
Biuro Regionalne "Transform"
15-601 Białystok-Kleosin, ul. Zambrowska 16
tel./fax 631-417, tel. 632-803

5220

NOT OŚRODEK DOSKONALENIA KADR NOT ogłasza nabór na kursy



język angielski



język niemiecki

wszystkie stopnie zaawansowania dla dzieci, młodzieży i dorosłych

Zapisy Ośrodek Doskonalenia Kadr NOT
Białystok, ul. M.C. Skłodowskiej 2, tel. 42-12-75, pok. 113.

5725



Jeśli chcesz poznać mężczyznę swojego życia wybierz się z firmą

DE LUCKY

na 6-dniowe party do Holandii
koszt pobytu – 1200 zł

Adres: Aleja Legionów 12
wypożyczalnia kaset video, czynna w godz. 15 – 20.
nr tel. 16-20-12 (godz. 9.00 - 14.00)

6125

C-15 Trucki FSO **Wszystkie typy**

IVECO

autoryzowany dealer serwis, części

AVIA bez cła

Wjazd do EWG bez licencji.

Zabudowy na wszystkie typy samochodów Aluvan

Białystok, ul. Składowa 7, tel. 42-07-84, 42-04-21 w. 33.

5609

Ford **Spectrum**
autoryzowany dealer

SALON: Białystok, ul. Wierzbowa 10, tel. 512-556

● salon ● części ● serwis ● diagnostyka komputerowa silnika

Białystok, ul. Zwycięstwa 88
tel. 516-911, 518-279, 516-185, 516-034

premia - wczasy dla 2 osób

6043

Panorama Firm

BIAŁYSTOK - ŁOMŻA - SUWAŁKI

Panoramę Firm *- BIAŁYSTOK - ŁOMŻA - SUWAŁKI 95/96* otrzymają wszystkie firmy regionu.

Pierwszy nowoczesny katalog teleadresowy dla trzech województw: białostockiego, łomżyńskiego, suwalskiego!

BEZPŁATNE
umieszczenie podstawowych danych firmy

BEZPŁATNA
dystrybucja katalogu w regionie

BEZPŁATNE
opracowanie reklamy i projektu logo firmy

U S WEST Polska
15-113 **BIAŁYSTOK** – ul. Szosa Północno-Obwodowa 38, IVp., tel./fax (0-85) 75 46 70, 75 30 22 w. 355
ŁOMŻA – tel. (0-86) 16 54 51 w. 130, 509, fax (0-86) 16 31 96
SUWAŁKI – tel. (0-87) 66 54 81 do 84 w. 320, 310

Białowieski Park Narodowy

Park Pałacowy 5
17–230 Białowieża

OGŁASZA PRZETARG NA

- 1. Maszyna ofsetowa arkuszowa Romayor 314 nr fabryczny 22058, rok 1990, format 36x50, 1 kolor.

Cena wywoławcza 16.002 zł plus podatek VAT wg obowiązujących przepisów.

- 2. Krajarka (gilotyna) Adast Maxima MS 80-1 nr fabr. 5640634, rok 1990.

Cena wywoławcza 9.125 zł plus podatek VAT wg obowiązujących przepisów.

Przetarg odbędzie sie 12 października 1995 r. o godz. 13.00 w Dyrekcji Białowieskiego Parku Narodowego.
Wadium w wysokości 10% ceny wywoławczej należy wpłacić w kasie Białowieskiego Parku Narodowego w dniu przetargu do godz. 12.00. W przypadku wygrania przetargu i odstąpienia od kupna wadium nie podlega zwrotowi.
Informacje o przetargu można uzyskać pod numerem tel./fax 12323 lub tel. 12306 w dni powszednie od godz. 8.00 do godz.14.00. Maszyny do obejrzenia w dni powszednie.
Dyrekcja zastrzega sobie prawo odwołania przetargu bez podania przyczyn.

(6224)

Spółdzielnia Kółek Rolniczych w Jedwabnem ogłasza I przetarg nieograniczony na sprzedaż:

- ☆ 1. Przyczepa D 55/01 6 t rok prod. 1989
- ☆ 2.Ciągnik U1222 rok prod. 1989
- ☆ 3. Kosiarka rot. ŻTR – 165 szt. 1 rok prod. 1993.

Przetarg odbędzie się w dniu 11 października 1995 r. o godz. 10.00 w siedzibie Sp–ni. Wadium w wysokości 10% ceny wywoławczej należy wpłacić w kasie Spółdzielni do chwili rozpoczęcia przetargu.

Sprzęt można oglądać w godz. 7.00 – 15.00 na terenie Sp–ni.

Zastrzega się prawo unieważnienia przetargu bez podania przyczyny.

(6187)

Uwaga Rolnicy!

OPOZH „Agromex" w Białymstoku *organizuje w Bazie Mońki (w każdy poniedziałek i środę)*

☞ **zakup źrebiąt do 2 lat w cenie 4,30 zł/kg.**

Informacje: tel. 413-633.

(5902)

Wojskowy Rejonowy Zarząd Kwaterunkowo-Budowlany w Olsztynie, ul. Gietkowska 5 zawiadamia o ogłoszeniu przetargu nieograniczonego dotyczącego:

- ***Zadania 34746 Gołdap – modernizacja i remont kapitalny kuchni -stołówki żołnierskiej w budynku Nr 4 – teren Jednostki Wojskowej Nr 4808.***

Szczegółowe informacje dotyczące trybu postępowania i składania ofert zawarte są w Biuletynie Zamówień Publicznych Nr 63/95 z dnia 13.09.1995 r. poz. 790.

(6194)

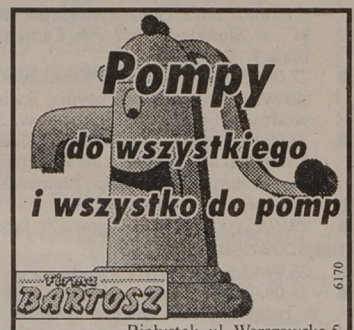

6170

Białystok, ul. Warszawska 5,
tel. (085) 436-171, tel./fax 436-507
Suwałki, ul. E. Plater 1, tel. (087) 664-998.

Urząd Skarbowy w Sokółce podaje do publicznej wiadomości, że w dniu 02.10.1995 r. o godz. 10.00 w lokalu Urzędu Skarbowego w Sokółce, ul. Piłsudskiego 8, pokój nr 1 odbędzie się pierwsza licytacja nw. pojazdów należących do Pana Zubrzyckiego Krzysztofa, zam. w Sokółce, ul. Szpitalna 13:

- ❒ 1. Naczepa IFA HLS (NRD) rok produkcji 1977
  – wartość szacunkowa – 4.000,–
- ❒ 2. Przyczepa lekka rok produkcji 1990
  – wartość szacunkowa – 800,–
- ❒ 3. Ciągnik siodłowy marki „Jelcz" rok produkcji 1978
  – wartosc szacunkowa – 9.000,–

Cena wywoławcza pojazdów wynosi 3/4 wartości szacunkowej.
W przypadku niedojścia do skutku pierwszej licytacji druga licytacja odbędzie się w dniu 4.10.1995 r. o godz. 10.00 w miejscu jak wyżej.
Cena wywoławcza w drugiej licytacji wynosi 1/2 wartości szacunkowej.
Pojazdy można oglądać w dniach od 27 – 29.09.1995 r. od godz. 8.00 do 15.00 w Sokółce przy ul. Przemysłowej 5.
Uczestnicy licytacji winni wpłacić wadium w wysokości 10% wartości szacunkowej pojazdów w dniu licytacji do godz. 10.00 w kasie Urzędu Skarbowego w Sokółce.
Urząd Skarbowy w Sokółce zastrzega sobie prawo unieważnienia licytacji bez podania przyczyn.

(6218)

Jednostka Wojskowa 48–08, Gołdap

ogłasza przetarg

➢ na dostawę zimopłodów w sezonie jesienno-zimowym.

- ***Pisemne oferty z uwzględnieniem ilości, asortymentów i cen prosimy składać w kancelarii Żywnościowej Jednostki Wojskowej 48–08. 19–500 Gołdap, ul. Partyzantów 27 do dnia 5 października 1995 r.***
- ***O wynikach przetargu powiadomimy zainteresowanych pisemnie.***
- ***Oferty pośredników nie będą uwzględniane.***

(6195)

Zbiorniki stalowe

- 4, 25, 50 i 60 mszesc.
- jedno i dwupłaszczowe
- na paliwa, szambo, nawozy, wodę przemysłową.

Tel./fax 071 62–78–32.

(6126)

Komunikat Zarządu Gminy Łomża

Zgodnie z art. 18 ust. 2 pkt 12 ustawy z dnia 7 lipca 1994 r. o zagospodarowaniu przestrzennym (Dz.U. Nr 89, poz. 415) podaje się do publicznej wiadomości, że dnia 28 września 1995 r. o godz. 10.00 w sali nr 12 Urzędu Gminy w Łomży ul. R. Dmowskiego 10a odbędzie się sesja Rady Gminy, której przedmiotem będzie uchwalenie miejscowego planu zagospodarowania części wsi Siemień Nadrzeczny, ustalający lokalizację usług z zakresu gastronomii, handlu i usług.

(6200)

UWAGA FIRMY BUDOWLANE

W związku z pojawieniem się w województwie białostockim, łomżyńskim i suwalskim produktów firm

Botament i Ultrament, poza naszą wiedzą

uprzejmie informujemy, że **wyłącznym** Dystrybutorem ww. firm na tym terenie jest

PUH „Solar Bit".

Magazyn: ul. Dziesięciny 5, tel. 544–299.

(6210)

Tartacznictwo, Wyrób Galanterii Drzewnej

s.c. Stare Juchy tel. 202, Ełk tel. 10–28–68.

Skupuję:

drewno tartaczne

- ☆ **dąb kl. I i II,**
- ☆ **olcha kl. I, II, III.**

Płatne gotówką przy odbiorze.
Atrakcyjne ceny.

Z A P R A S Z A M Y

(6140)

Gminna Spółdzielnia „SCh" w Goniądzu

ogłasza przetarg nieograniczony na sprzedaż:

- ¤ **1. WWG wraz z budynkiem handlowo-administracyjnym przy ul. Wojska Polskiego w Goniądzu.**
- ¤ **2. maszyny i urządzenia do produkcji napoi,**
- ¤ **3. waga samochodowa – 20t.**

Ponadto istnieje możliwość zakupu WWG bez budynku handlowo–administracyjnego.

Oferty należy składać w zamkniętych kopertach w biurze GS Goniądz, ul. Szpitalna 3 do dn. 04.10.1995 r. do godz. 8.00. Komisyjne otwarcie ofert nastąpi w dn. 04.10.1995 r. o godz. 9.00. Warunkiem uczestnictwa w przetargu jest uiszczenie wadium w wysokości 10% ceny wywoławczej w kasie Spółdzielni. Informacja tel. 16 lub 40. Wadium ulega przepadkowi w razie uchylenia się od zawarcia umowy oferenta, który wygrał przetarg lub którego oferta została przyjęta przez Spółdzielnię. Ceny wywoławcze nie uwzględniają podatku VAT oraz opłat związanych z przeniesieniem własności. Spółdzielnia zastrzega sobie prawo unieważnienia przetargu bez podania przyczyn oraz prawo swobodnego wyboru oferenta.

(6206)

SADZONKI TRUSKAWEK

sprzedam

Grzegorz Nowikowski, Bakałarzewo, tel. 141.

(6081)

Hurtownia Odzieży Używanej

- ☆ – bogaty wybór
- ☆ – ceny już od 40000,–/kg

11–500 Giżycko, ul. Warszawska 6, tel. 14–06 lub 14–03 po 20.00.

(6134)

Zarząd Gminy Prostki ogłasza przetarg ustny – licytację o najem lokali użytkowych położonych w Prostkach.

» 1. Sala Kina Mazowsze o pow. 343 mkw.

Wywoławcza wysokość czynszu najmu wynosi 300,00 zł, wadium w wysokości 300,00 zł. Lokal przeznaczony jest do prowadzenia działalności gospodarczo–rozrywkowej.

» 2. Lokal użytkowy o pow. 59 mkw.

Wywoławcza wysokość czynszu najmu wynosi 70,00 zł, wadium w wysokości 70,00 zł.

Przetarg odbędzie się w dniu 28 września 1995 r. o godz. 10.30 w siedzibie Urzędu Gminy. Wadium należy wpłacić w kasie Urzędu do godz. 10.00 w dniu przetargu. Przewidywany okres najmu wynosi do 3 lat. Zastrzega się prawo odstąpienia od przetargu bez podania przyczyn oraz prawo zatrzymania wadium w przypadku braku postąpień ze strony uczestników przetargu. Osoba, która zaoferuje najwyższy czynsz i odstąpi od podpisania umowy najmu traci wpłacone wadium.

(6235)

Rodzinie wyrazy głębokiego współczucia z powodu śmierci

Józefa Jaworowskiego

długoletniego członka Rady Nadzorczej Spółdzielni Mieszkaniowej w Mońkach składają

Członkowie Rady Nadzorczej, Zarządu oraz pracownicy Spółdzielni Mieszkaniowej w Mońkach.

(6232)

Wyrazy szczerego współczucia Kol. ALICJI BUJNOWSKIEJ z powodu śmierci

MATKI

składają:
Zarząd i pracownicy PUHP „Lech" Sp. z o.o. w Białymstoku.

(6205)

PRACA

❒ ZATRUDNIĘ

» **"MARK-BUD"** zleci wykonanie robót elektrycznych wewnętrznych i zewnętrznych na terenie Białegostoku, tel. 424-114 (7 -15). 15829

» **AGENCJA** zatrudni panie. Zakwaterowanie, 538-539. 15761

» **EKSKLUZYWNY** klub "EDEN" zatrudni dziewczyny. Mikołajki, Okrężna 14 A. 15400

» **FIRMA** zatrudni główną księgową, atrakcyjne warunki płacowe. Tel. 536-966. 15410

» **FIRMA** zatrudni magazyniera z branży sanitarnej. Tel. 536-966. 15411

OGÓLNOPOLSKA Firma zatrudni pracownika do działu handlowego (meble). Wymagania: wiek do 28 lat, wykształcenie średnie. Oferty pisemne biuro ogłoszeń, "15526" do 30.09.1995 r. 15526

» **OPIEKUNKĘ** do dziecka, (0-834) 28-77. 15782

» **PREIB** "MIPA" B-stok, Ciołkowskiego 24, tel. 412-306 zatrudni rencistów w zawodzie: ślusarz -spawacz, malarz. 15596

» **USA** - 089-27-30-07. 15241

» **USA** -praca w domach opieki, szpitalach, pensjonatach /również małżeństwa/. Pełna informacja -także dla rehabilitantów. Dołączyć 2 zł 20 gr znaczkami. "51 CONSULTING" Wrocław 15 box 71. 14633

» **ZATRUDNIĘ** handlowca w hurtowni spożywczej w Ełku z dobrą znajomością obsługi komputera. Tel. (0-85) 425-609. 15549

» **ZATRUDNIĘ** malarza, Bielsk Podlaski 50-31 wieczorem. 15793

» **ZATRUDNIĘ** szwaczki -praca stała, zakwaterowanie, tel. Łódź 50-30-33, 16-01-91. 15687

❒ SZUKAM PRACY

» **PRZYJMĘ** pracę na overlock, tel. 423-222 (8-16.00). 15664

» **RENCISTA** III-grupy 37 lat podejmie pracę, 751-319. 15670

NIERUCHOMOŚCI

❒ KUPIĘ

» **ZIEMIĘ** i las nad jeziorem. Ełk 10-41-54. 15812

❒ SPRZEDAM

» **"AMICUS"** -mieszkania, domy, działki. Kupno -Sprzedaż. Sienkiewicza 22, 435-872, 436-208. 13853

» **BIUROWIEC** -446,2, działka 1863 mkw., Łapy 52-10-05. 15434

» **DOM**, budynek gospodarczy, działkę. Pozezdrze tel. (0-117) 729-65. 15402

» **DOM** piętrowy, murowany. Czyżew tel. 205. 15535

» **DOM** w stanie surowym w Mońkach (0-85) 16-21-82. 15570

» **DOM** z warsztatem -sprzedam. Bielsk Podlaski, 54-47. 15730

» **DZIAŁKI** nad jeziorem Laśmiady, 1300 mkw. po 1,20 zł. Ełk 10-41-54. 15815

» **DZIAŁKI** w centrum Augustowa (usługowo-mieszk.). (0-119) 30-62. 15707

» **LOKALE** handlowe - 252 (66) mkw. Grajewo, 42-05. 15655

» **LOKAL** usługowy 23 mkw. -Św. Rocha - 52-10-05. 15444

» **M-4** Grajewo sprzedam, zamienię na Białystok, 534-687. 15646

» **MIESZKANIE:** 24 -Nowogródzka, 32,5 mkw. -Kozłowa. 52-10-05. 15656

» **MIESZKANIE:** 63 -Stępora, 60 mkw. Waszyngtona -52-10-05. 15442

» **MIESZKANIE** M-3. Zambrów (0-86) 71-14-97. 15169

» **OKAZJA!** Tanio dom na wsi, Mońki, Spółdzielcza 14. 15807

» **SPRZEDAM** 8 ha ziemi druga i trzecia klasa, Wdzięków gm. Zambrów Kalinowska. 15691

» **STRAGAN** z miejscem na giełdzie warzywnej, 514-162. 15638

» **TANIO** sprzedam dom -Pisz. Wiadomość: Maszty, gm. Pisz. 15406

» **ZIEMIĘ** 6 ha przy szosie, Gardlin 16, Zambrów. 15823

❒ POSZUKUJĘ

» **"DOMINIUM"** -Nieruchomości -Wynajem -Lipowa 4, 416-842. 14519

» **GRAJEWO.** Agencja "Univers". Obrót nieruchomościami, tel./fax (0-8672) 26-23. 15112

» **TRZECH** studentów poszukuje samodzielnego mieszkania w okolicy Politechniki Białostockiej. Tel. (0-8672)74-61. 15786

❒ ZAMIENIĘ

» **DOM**, działkę -Mazury na działkę -Białystok. 541-083. 15613

❒ WYNAJMĘ

» **BIURO** w dobrym punkcie, Łomża tel. 18-62-60. 15652

» **DOMEK** dla wędkarzy w Dolistowie. Tel. 436-304. 15616

» **M-1** Grajewo. Tel. 40-78 lub 32-71 w. 333. 15684

» **MAGAZYN,** komory chłodnicze, ran.pa 500 mkw. 514-162. 15553

» **MIESZKANIE** do wynajęcia (50 mkw.). Łomża tel. 18-38-53, po 17.00 18-57-52. 15780

» **PODNAJMĘ** lokal biurowy w centrum Białegostoku. 436-304. 15593

» **PRZYJMĘ** na mieszkanie dwie studentki. Wiadomość: tel. 716-894. 15837

» **WYDZIERŻAWIĘ** pomieszczenie biurowe. Warszawska 9, Białystok, 435-796. 15615

» **WYNAJMĘ** garaż, tel. 42-62-34. 15629

» **WYNAJMĘ** niedrogi, wygodny pokój spokojnej studentce, 515-068. 15836

» **WYNAJMĘ** pokój uczennicy, tel. 523-306. 15631

USŁUGI

❒ TRANSPORT

» **PRZEWOZY** krajowe, międzynarodowe, 423-601, 423-766 w. 294. 13442

SUPER TAXI 919. Przewóz ładunków samochodami bagażowymi i ciężarowymi 1,0-10 t. 14308

» **TOWAROWO** -osobowy -Kraj, Europa, 514-162. 15758

❒ INNE

» **ALARMY** -autoalarmy -centralzamki -radiomontaż. Lipowa 28a, 617-178. 13906

» **AUTOMATYCZNE** pralki, 444-610. 15661

» **BEZPŁATNE** doradztwo budowlane na każdy temat, 544-299. 15762

» **BEZPŁATNE** konsultacje na miejscu budowy, 544-299. 15764

» **BUDOWNICTWO** drewniane szkieletowe, więźby dachowe, siding. 410-966. 15533

CAŁODOBOWE Usługi Pogrzebowe, Jurowiecka 14, 751-552. 15506

» **GLAZURA** terakota (najtaniej). Pisz, Gałczyńskiego 8/2 (mieszkanie). 15808

» **GLAZURNIK,** 445-376. 15809

» **KLEJENIE** szyb samochodowych. Bielsk Podlaski, Żwirki i Wigury 63, tel. 44-08. 13490

» **KRATY** -furtki -bramy sterowane pilotem. 617-178. 13907

» **LADY,** regały, szafy, komody, na zamówienie, 616-848. 15398

» **OCIEPLANIE** domów, adaptacje, siding, dachy, rynny, obróbki, okna i suchy tynk, 444-442. 14632

PW "RAGO" zleci odmalowanie elewacji budynku o pow. 230 mkw. Kontakt, tel. 320-396, 329-391, 416-239. 15642

» **PHU** "ALLADYN": montaż radiowych, bezprzewodowych systemów zabezpieczenia przeciwpożarowego i włamaniowego. Łomża, 16-65-42, Lipiński Marcin. 14904

» **PIECZĄTKI** "Echo" /gumowe/. Sienkiewicza 81/3 /Rzemieślnik/ 76-16-42. 13673

» **PIECZĄTKI** "Echo" /gumowe/. Suraska 1, 420-193. 13674

» **POLIGRAFIA** "Apis", Białystok, Sienkiewicza 4. Tel. 435-023. 15567

» **PRODUKUJĘ** stelaże, /0-86/ 71-49-36. 14221

» **ROLETY** wewnętrzne na okna i drzwi. 616-644. 15618

» **SPRZĄTANIE,** 433-964. 15830

» **TAPICERKA,** 43-14-73. 13834

» **TAPICERKA.** 431-766. 14694

» **TAPICERSTWO,** 761-138. 15299

» **ŻWIR,** 415-055. 12533

AUTO-MOTO

❒ KUPIĘ

» **126 P** (1985-1988) powypadkowy lub do remontu. Białostoczek 17/26. 15702

» **AUTA** powypadkowe, złomowane. Auto-Szrot, Nowa Wieś Ełcka ulica Ełcka tel. /0-87/ 19-73-84. 14758

» **FIESTĘ** (1980/1982) do remontu. Suwałki (0-87) 67-71-07. 15305

» **KUPIĘ** Poloneza (1992-1993), 542-313. 15710

» **POLONEZA** (1989 /1990), po wypadku, 536-646, po 17.00. 15706

» **SKUPUJEMY** samochody z Kanady i USA. Tel. (0-52) 42-06-93, 72-46-40. 15407

» **SZYBA** przednia do Dacii, Mońki, tel. 26-44. 15708

❒ SPRZEDAM

TORSA
AUTORYZOWANY DEALER
FABRYKA SAMOCHODÓW W LUBLINIE
oferuje: SZEROKI WYBÓR WSZYSTKICH MODELI
Żuk LUBLIN
CENY FABRYCZNE
gotówka, raty, leasing
Białystok, ul. Choroszczańska 24
tel. 513-165, 513-070, fax 510-972
Zapraszamy od 7.00 do 16.00.
5634

» **1,3** Volkswagen Passat biały (1977), (0-86) 75-27-89 Wysokie. 15772

» **126P** (1985), 25 mln. Adamski, Gniła 61, (Dobrzyniewo). 15726

» **126P** (1993). Zambrów 71-39-52. 15779

» **ALFA** Romeo 33 Boxer 1300 (1990), (O-89) 236-972. 15753

» **AUDI** 80 (1988 /89). Tel. 75-15-30, 76-11-93. 15769

» **BIAŁORUŚ** Jumz. Krzesicki, Kropiwne Stare, tel. 67-79-78. 15572

» **BMW** 316, drobna naprawa (80/83), 3900 zł. Warszawa 33-99-84 15802

» **C-360** (1985). W.Charytoniuk, Choroszczewo 20, gm. Milejczyce. 15728

» **CHRYSLER** CIRRUS (1995) 2.5V6LXi pełne wyposażenie, (15)28-11. 15736

» **CZĘŚCI:** kabina, silnik, tylny most - STAR 200, 15-33-82. 15719

» **FIAT** 126p (1989) biały, tel. 437-507. 15746

» **FORD** Escort Laser -białe tablice (1984), (0-87) 67-06-73. 15713

» **FORD** Fiesta 1,6 diesel, (1987). (0-87) 672-835. 15701

» **FORD** SIERRA 2,3 D biały, centralny zamek, radiomagnetofon "Sanyo", 87/88, 0-834 53-75 po 17.30. 15798

» **FSO** Truck 1,6 izoterma 11 mln (1992), (0-86) 75-23-19. 15756

» **GOLF** 1,6 TD, stan b.dobry, (1988). (0-87) 672-835. 15699

» **ISUZU** MIDI (1988) Bus 2000 diesel. Augustów, 47-846. 15748

» **KOMIS** Auto -Moto -Rowerowy. Botaniczna i Orzeszkowej 32A. Kupno, raty, zamiany. PTS, 44-55-48. 14484

» **ŁADĘ** 2105 (1983), tel. 416-849. 15828

» **MAZDA** 626 benzyna 1,8 (1994), zielony metalik, 15-33-82. 15724

» **MERCEDES** 190D (1984), biały -stan b. dobry. (0-87) 66-72-77. 15698

» **MERCEDESA** 240D (1982) 86 mln. Grajewo, tel. (0-86-72) 24-20. 15784

» **NADWOZIE** Zastawy po remoncie, 514-051 po 15.00. 15835

» **OPEL** Corsa (1994) 23.500 zł. tel. 539-007. 15754

» **OPEL** Kadett 1,6, Sedan (1987) niebieski, Augustów, 52-78. 15819

» **OPEL** Kadett 1,4 (1991), (0-87) 67-84-62. 15751

» **OPEL** Kadett 1300 (1981), 65 mln, 610-268. 15757

» **PEUGEOT** 305 1,5D (1990). Sobolewo 26, 437-803. 15742

» **POLONEZ** GLE (1992) 118 mln. Augustów, 47-617. 15747

» **PRZYCZEPĘ** HL-8011, ładowność 12t 55.000.000,-. Siemiatycze (0-85) 55-66-84. 15658

» **SILNIK** 1,3 Volkswagen do remontu. Grzecznościowy (0-86) 75-27-89. 15500

» **SILNIK** do 126p. Tel. 43-19-57. 15725

» **SPRZEDAM** Opla (1987), 1600 diesel. Szydlak Tadeusz, Grabowo, 16-324 Janówka. 15682

» **SPRZEDAM** Volvo GL 1,6D (1985), Łomża, 18-62-06. 15773

» **STAR** 28 stan dobry. Mońki, Wąska-6 (16) 26-18 Rafało. 15660

» **SZAFA** do STARA, wspomaganie i inne, 15-33-82. 15717

» **TOYOTA** Carina E2000D (1995) cedan, 15-33-82. 15721

» **URSUS** 1204, 111-317. 15834

» **UŻYWANE** części samochodowe, Auto - Złom, Sokółka, Dolna 13. 15512

» **VW** Santana 1,6 diesel (1984), 90 mln, 434-674. 15749

» **VW** Transporter, Audi 80 na białych numerach, 753-423. 15740

» **WARTBURG** 353 S /1987/ 140.000, stan idealny, cena 38 mln. Ełk /087/ 10-57-15. 15814

» **WÓZEK** "Rak" sprawny technicznie: Łomża tel. 160-912. 15767

» **ŻUK** izoterma diesel (1991), 120 mln, Żuk blaszak (1988). Bogusze 58 k. Sokółki. 15791

❒ NAPRAWY

WALKER
KATALIZATORY *(już od 365 zł)*
❑ układy wydechowe
Handlowa 7, tel. 423-671 w. 340, tel./fax 428-756
Fabryczna 2A, tel. 751-625
5964

❒ AUTOALARMY

» **"AUTO** -Market" -Autoalarmy -Montaż. Tanio! 44-55-48. 14483

» **320-106.** 14467

» **ALAR** -alarmy, autoalarmy, blokady, radiomontaż. Włókienicza 4A, 44-66-00. 12638

» **ALARMY**, autoalarmy. "KOMBIT", 436-095. 14620

» **AUTOALARMY**. 617-178. 13904

» **ZNZ** -AUTOALARMY -Gedymina 21. 14992

❒ INNE

» **AMORTYZATORY** -autoryzowany serwis "MONROE" A. Jabłoński, Białystok, 42-20-65. 13698

» **AUTOKOMIS** "WaZ". Zwycięstwa 10. Skup -Zamiany -Raty. 14269

» **C-360** Sokółka, ul. Lelewela 47, tel. 29-84. 15610

SUPER TAXI 919. Pomoc drogowa oraz przewozy lawetą w kraju i za granicą.

BIZNES

» **"325-681".** 14318

» **AUTOWYCENY**, /0-85/ 327-743. 3254

» **BIZNESPLANY**, wyceny również pod kredyty -538-281 w. 253. 13646

» **BUSINESSPLANY,** doradztwo finansowe. Łomża, 16-46-82. 15775

» **FORMY**, kostka brukowa, technologia, atesty, "LIDER", (0-85) 323-735. 15338

» **HURT** -superceny! Fajerwerki, balony, dekoracje, hel. (0-85) 325-801. 15339

» **KANCELARIA** prawnicza -zastępstwo procesowe, wierzytelności, 538-281 w. 253. 13645

» **KSIĘGI** przychodów i rozchodów. Promocja! 538-281 wew. 253. 14789

» **OPONY** -sprzedaż, montaż i wulkanizacja. 75-57-21. 15608

» **RZECZNIK** patentowy -znaki firmowe, wzory, patenty (0-85) 514-799. 15623

Rzeczoznawcy /085/ 325-681. 6720

» **S&K** Biuro Rachunkowe, wywiadownia gospodarcza, tel/fax 323-466. 15106

SIATKA ogrodzeniowa, słupki, druty. Astronautów 9. 14478

SUPER TAXI 919. Bezgotówkowa realizacja zleceń -rozliczenie raz w miesiącu. 14310

» **TELEFONY** komórkowe, sprzedaż i montaż. 75-57-21. 15609

NAUKA

» **"EDUKATOR"** -kursy: kosmetyczny, fryzjerski, ogólnobudowlany, inne. 752-702. 15098

» **EGZAMINY** na prawo, 42-72-52. 14529

» **KOREPETYCJE** z matematyki i fizyki, 615-288. 15657

» **KURSY** zawodowe, dokształcające, przekwalifikujące. Agencja "AS" 436-304. 15101

» **POLSKI**, egzaminy do szkół średnich, 433-279. 15771

» **SZKOŁA** Estradowa Heleny Mieszkuniec. Egzaminy: 22 września, 17.00. Informacje, 546-064. 15607

» **ZNPOUPIS** 42-09-59 kurs języka angielskiego, niemieckiego, komputerowy. 15214

TURYSTYKA

» **"BIACOMEX"** Legionowa 9/1. Najtańsze bilety lotnicze -cały świat. Bezpłatny dowóz z domu na lotnisko. 15190

» **"BIACOMEX"** Legionowa 9/1, 44-16-58, 42-49-05, Wycieczki szkolne -Jesień '95. 15192

» **"BIACOMEX"** Legionowa 9/1, 44-16-58, 42-49-05. Wynajem autokarów, Elewatorska 11/1, 618-362. 15193

» **BELGIA** -autokarem (WC, bar, video), "Chrobry", 552-145. 15653

» **BIAŁYSTOK** -Frankfurt, 90 zł. Ford Transit. 514-162. 15554

» **BUSEM** -Frankfurt w piątki. Augustów tel. (0-119) 50-40. 14548

» **LICENCJONOWANY** kurs pilotów wycieczek. USA -Loteria. 444-404. 14605

» **LOTERIA** WIZOWA DO USA -DV 96 - Wypełnianie, tłumaczenia dokumentów, wysyłka. "MARK-TOURS" Białystok, Sukienna 2c, 42-23-03. 15020

» **PIELGRZYMO** -wycieczki: Wilno, Częstochowa, Licheń, Katyń. 436-304. 15103

» **WYCIECZKI** szlakiem Mickiewicza i Orzeszkowej. Tel. 436-304. 15100

GAZETA współczesna **KUPON NA OGŁOSZENIE ZA 1 ZŁ**

Maksymalnie 7 słów łącznie z adresem (telefonem):

.....

.....

.....

Ilość publikacji ☐ x 1 zł

imię, nazwisko:

adres, kod pocztowy:

nr dowodu osobistego:

1.Kupony przyjmujemy w Biurach Ogłoszeń w Białymstoku, ul. Suraska 1; w Łomży, Al. Legionów 7; w Suwałkach, ul. Kościuszki 32; w Giżycku, ul. Pocztowa 3; w Grajewie, ul. Piłsudskiego 13; w Siemiatyczach, ul. Pałacowa 18. Można również kupon wraz z dowodem wpłaty na konto 340409-808-136 PBG SA O/Białystok przesłać pod adresem: Gazeta Współczesna, 15-950 Białystok, skr. 193.
2.Kupon bez wpisanego numeru dowodu osobistego jest nieważny.
3.Publikacja pierwszego ogłoszenia nie później niż w ciągu 7 dni od daty otrzymania kuponu.
4.Ogłoszenia za 1 zł publikowane są w wydaniach codziennych gazety (pon.-czw.).
5.Kupon ważny do 31 października 1995 r.

Zakreśl wybraną rubrykę

☐ UBEZPIECZENIA
☐ NAUKA
☐ TURYSTYKA

USŁUGI
☐ audiovideo
☐ naprawa AGD, RTV
☐ transport
☐ inne

PRACA
☐ zatrudnię
☐ szukam pracy

NIERUCHOMOŚCI
☐ kupię
☐ sprzedam
☐ poszukuję
☐ zamienię
☐ wynajmę

AUTO MOTO
☐ kupię
☐ sprzedam
☐ naprawy
☐ autoalarmy
☐ inne

☐ TOWARZYSKIE
☐ ZDROWIE
☐ ZWIERZĘTA
☐ BIZNES

ZAKUPY
☐ hurtownie
☐ sklepy

ROLNICTWO
☐ kupię
☐ sprzedam

RÓŻNE
☐ kupię
☐ sprzedam
☐ inne

ZAKUPY

❒ SKLEPY

TERAKOTA
GATA
Białystok • ul. Hetmańska 10
tel. 511-707, tel./fax 514-704
w godz. 7-19 (soboty 8-16)
Białystok • ul. Zwycięstwa 26B w godz. 8-18
Kętrzyn • ul. Dworcowa 3 • tel./fax 22-72
w godz. 9-17

"GEST" garnitury, koszule. Św. Rocha (pawilon "Wenus". 15584

"GEST" smokingi, marynarki, spodnie, krawaty, dodatki, parasole. 15806

KAFLE. Ełk, Kościuszki 22C, 10-94-77, 9.00 -17.00. 15581

» **NIEMIECKIE** izolacje fundamentów, tarasów, 544-299. 15763

» **RTV,** Philips, Sanyo, Sharp. Szczuczyn, Łąkowa-1, (0-86-72) 56-80. 14430

» **SKLEP** Lux otwarty od dzisiaj modne obuwie na cieńszy portfel. Zajdź przekonaj się. Pawilon WENUS, ul. Św. Rocha 14A. Pierwsze piętro. Zapamiętaj Św. Rocha lok. 36 I piętro. 15676

» **TANIE** meble, obciąganie guzików. Malmeda 7, 436-260. 8677

» **URZĄDZENIA** gastronomiczne, 42-75-39. 15520

❒ HURTOWNIE

» **ALARMY**, domofony, TV-przemysłowa. DOMOCHRON, 321-421, 323-974. 14542

» **KASETONY** styropianowe, drewnopodobne, farby. Saturna 28, 532-315. 15578

» **PRODUCENT** sukienek wizytowych z lycry /0-42/ 45-00-14. 14889

» **SKARPETY,** rajstopy, bielizna. "SKARTEX", 751-686, Fabryczna 2A. 14285

» **STYROPIAN** najtaniej OKNA PCV. VAT, Waryńskiego 26, 524-703. 15624

ZNICZE Produkcja -Sprzedaż Grajewo. Strzelców Konnych 23. Tel. (0-8672)23-13 -wieczorem. 15109

ZDROWIE

» **GABINET** Stomatologiczny. Malmeda 1 /10.00 -18.00/. 42-22-55. 9258

» **GINEKOLOGIA** -Grodno. 512-589. 15795

» **GINEKOLOG** Mirosław Kolada, Wąska 4 /od Jagienki/ poniedziałki, środy 16.00 - 17.30. Codziennie, 761-828 /po 20.00/14709

» **LECZENIE** alkoholizmu, nałogu palenia i nadwagi -metodą Dowżenko (HIPNOZA). 541-138, 616-136 po 17.00. 14391

» **MEDIN** -bezoperacyjne leczenie kamicy żółciowej, nerkowej, prostaty, hemoroidów. Białystok, 422-268. 13564

» **NONSTOP** czynna apteka, Mickiewicza 27, 323-024. 15324

» **PSYCHOTERAPIA** "INTRA", Zwierzyniecka 9A. 423-089 (15.00 -16.30). 15249

» **SOCZEWKI** kontaktowe, płyny dezynfekcyjne. Białystok, Krakowska 5, 422-268. 15602

» **TESTY** uczuleniowe. Szepietowo, 760-230 -wieczorem. 15501

» **USUWANIE** zmarszczek kolagenem. Białystok "Salon Kosmetyczny". 42-74-67. 14596

ZWIERZĘTA

» **ROTTWEILERY**, szczenięta -sprzedam. Tel. (0-86) 166-213 lub 71-47-48. 15776

RÓŻNE

❒ KUPIĘ

» **BRZOZĘ,** olchę, 3-4 m.sześc. Tel. 762-672. 15741

» **GLEBOGRYZARKĘ.** 15-34-65. 15804

» **MASZYNY** stolarskie /grubościówka/. Ełk /087/ 10-41-54. 15820

» **PUNKT** Skupu Złomu Kolorowego. Łomża, Poznańska 156. 15630

SKUP ZŁOMU METALI: aluminium, miedź, mosiądz, brąz, ołów. Wysokie ceny, ul. 27 Lipca 40/2. Autokomis, 755-909. 15115

» **SOSNĘ,** 185-160 po 20.00. 15365

» **TOKARKĘ** -dł. toczenia 1 m i gilotynę 10 mm. Podać typ, rok, stan techniczny. Oferty: B-stok, Ciołkowskiego 24 "MI-PA". 15597

❒ SPRZEDAM

» **AGREGAT** tynkarski nie używany -niedrogo. Ciechanowiec, Kuczyński, (0-86)771-638. 15818

» **AMIGA** 500 + wyposażenie, tel. 324-973. 15527

» **APARAT** fotograficzny Polaroid 635 CL, 1 mln. 19-24-95. 15805

» **ATARI,** stacja dysków, magnetofon (140). 444-589 (wieczorem). 15738

» **BIZON** 50 - niedrogo. Gm. Krynki, Łapicze 3. 15765

» **DĄB** suchy, maszyny stolarskie fabryczne. Łapy, Płankowska 16. 15604

» **DESKI,** krokwie, sztachety strugane, frezowane -na zamówienie, 185-160 po 20.00. 15364

» **DRZEWKA,** krzewy, żywopłoty (0-116) 395-78 lub 36-55. 15821

» **KAFLE** -wyrób, sprzedaż. Hryniewicze 3B k. B-stoku, 63-26-13. 27

» **KOMBAJN** "Bizon" (1986). Kownacin, 18-508 Surały, woj. łomżyńskie. Krzysztof Wysocki. 15788

» **KOMBAJN** buraczany "Neptun" Z412. 15-13-22. 15718

» **KONTENER** metalowy, agregat prądotwórczy. 522-684 Białystok. 15712

» **KOSIARKA,** silnik 5-KW, młynek, silnik spalinowy. (0119) 30-62. 15704

» **KUCHENKI** gazowe, chłodziarkę, stoły produkcyjne, kotły nierdzewne, ocieraczki do warzyw, patelnie elektryczne, pojemniki plastikowe. Ełk /087/ 10-00-85, 10-88-97. 15376

» **MIKROFALOWE** "Sharp" -nową. Grajewo. Plac Niepodległości 11/1. 15681

» **OKNA,** 43-13-13. 15714

» **ORGANY** Jamaha PSR-400, tel. 616-905. 15831

» **PARKIET** -producent, 753-662. 12191

» **PIĘĆ** ton mieszanki. Zacieczki k. Szczuczyna. Lenczewski. 15783

» **PILARKĘ** ramieniową. Łomża, ul. Przykoszarowa 12. 15544

» **PRASY,** schłodziarki do mleka, dojarka ALFA Lavel -przewodowa kompletna. Grajewo, Plac Niepodległości 11/1. Tel. (0-87) 10-13-21. 15674

» **PRZYCZEPA** D-616 11,5 t. Gąsowski Jerzy, Grochy 30, gm. Poświętne. 15603

» **PRZYCZEPĘ** D-50 stan-dobry Łupianka Nowa 17, 15-52-76. 15833

» **PRZYCZEPĘ** samozbierającą T-072, dmuchawę. Wojny Izdebnik 18, (0-86) 760-502. 15697

» **SALON** maszyn krawieckich. Nowe, używane -najtaniej. Bogaty wybór. Białystok, ul. Sienkiewicza 24. 15689

» **SPRZEDAM:** maszynę do montażu kół, dwie wyważarki -polską elektroniczną i niemiecką Hofmana oraz dwie formy do bieżnikowania opon /maluch, fiat/. Zwierzyniecka 76. 15433

» **SPRZEDAM** kadłub wodolotu "Ważka" po remoncie. Tel. 14-06, 14-03 po 20.00 - Giżycko. 15560

» **SPRZEDAM** prasę do słomy Wełga AP41. Łomża 160-341. 15777

» **SPRZEDAM** Zakład Produkcji Drzewnej Program Ogrodowy, 183-939. 15605

» **STAR** W-200 (1980). Kłoski, gmina Kobylin Borzymy. 15484

» **STÓŁ** bilardowy. Grajewo, tel (0-8672) 42-57. 14927

» **UŻYWANE** calowe grzejniki żeliwne -tanio. Szepietowo 760-230. 15774

» **WIEŻĘ** Diora, Alton 110W, 750 zł. (0-87) 66-25-93 grzecz. 15666

❒ INNE

» **BETONIARKI,** zagęszczarki -wynajem, sprzedaż. PPU "Palisander", 53-85-29.13644

» **OPRAWA** obrazów, grafik, plakatów, zdjęć (ponad 200 rodzi ramek), reprodukcje obrazów do mieszkań, biur, instytucji. POL-DEKOR, Białystok, Pogodna 1, 441-994. 15810

» **PIECE** c.o. węglowe, 762-093. 15557

» **SAM** łatwo naprawisz dach, taras. Pokazy, 544-299. 15766

TOWARZYSKIE

» **EDEN,** Mikołajki, Okrężna 14a, zaprasza. 15388

» **ZATRUDNIĘ** panie do towarzystwa, zakwaterowanie, Wyszki 11-16. 15796

FaRT

JUŻ W PIĄTEK

Wkrótce nowa zabawa

W tym tygodniu daliśmy Państwu trochę odpocząć od konkursowych emocji. Wiemy jednakże, że z żalem pożegnaliście Państwo minimaksowe zabawy. Zdrapki–zakreślanki trwały przez całe lato, można się było do nich przyzwyczaić. Ale nie musicie się martwić. Teraz także szykujemy coś ekstra!

Już za kilka dni rozpocznie się nowa zabawa w „Gazecie Współczesnej". Quiz FART, bo tak się będzie nazywać, będzie nieco inny niż dotychczasowe konkursy. Zasady nie będą skomplikowane, ale już teraz radzimy Państwu bardzo dokładnie przeczytać regulamin nowej zabawy. Przewidujemy wiele cennych wygranych rzeczowych. Będzie więc sprzęt RTV, artykuły gospodarstwa domowego, coś dla czytelników zmotoryzowanych, wiele rzeczy przydatnych w każdym domu i ...trochę niespodzianek.

Najważniejsze i największe wygrane będą w postaci gotówki. Państwo sami będziecie więc mogli zdecydować, na co wydacie pieniądze. Karty nowego quizu będą, tak jak zwykle, bezpłatnym dodatkiem do gazety. Taka okazja będzie tylko jedna – w najbliższy piątek. Już teraz pamiętajcie Państwo o zakupieniu „Współczesnej", gazet może zabraknąć, a wtedy przepadnie szansa na wielkie pieniądze i supernagrody.

Już dzisiaj możemy zdradzić, że na kartach nowego konkursu nie trzeba będzie drapać ani zakreślać liczb. Jeden ruch ręki wystarczy, aby się przekonać czy jest, czy nie ma wygranej w danym dniu.

Jutro i w czwartek kolejne informacje o nowym konkursie. W piątkowej gazecie znajdziecie Państwo regulamin konkursu, instrukcję jak grać i wygrać oraz dowiecie się, co i ile można wygrać.

TYM RAZEM NA PEWNO BĘDZIECIE MIELI FART!

Przypominamy o nagrodach

Zakończyliśmy już ostatni z serii konkursów wakacyjnych. Przypominamy, że zgodnie z regulaminem, który obowiązuje także nas, po zgłoszeniu wygranej można ją odebrać w ciągu dwóch tygodni w Biurze Gry (pok. 108) w budynku redakcji „Gazety Współczesnej" przy ul. Suraskiej 1 w Białymstoku. Można też ustalić z nami indywidualnie termin odbioru. Telefon w Biurze Gry jest czynny w godz. 9.00–16.00. Po przewidzianym w regulaminie terminie, nagrody zostaną przekazane do następnej zabawy. Chodzi przecież o to, aby w końcu ktoś je wygrał. Jak dotąd, wszystkie przygotowywane do naszych konkursów nagrody trafiały do czytelników i zawsze sprawiały radość.

Do puli FARTU przeszły ostatnie nagrody zdrapkowe z MINIMAKSA, których nikt nie wygrał. Pierwsze dni nowego konkursu będą więc bogatsze w atrakcyjne wygrane. Może tym razem będziecie Państwo mieć „fart" i dołączycie do grona tych, którzy już wygrali z „Gazetą Współczesną".

Rejon Energetyczny Wysokie Mazowieckie

zawiadamia odbiorców o przerwie w dostawie energii elektrycznej, która wystąpi w miejscowościach:

- ☐ **Sokoły - ul. Białostocka, Mazowiecka, Polna, Cicha, Wygoda i przyległe oraz bar szybkiej obsługi "Sokół" w dniu 28.09.95 od godz. 8.00 do 15.00.**
- ☐ **Kulesze Kościelne ul. Główna, Kolejowa, Mazowiecka i przyległe oraz Szkoła i Hydrofornia w dniu 30.09.95 od godz. 7.00 do 15.00.**
- ☐ **Kulesze Kościelne, ul. Główna, Tartak i RDP w dniu 29.09.95 od godz. 7.00 do 15.00.**

Bliższych informacji udziela Rejon Energetyczny Wysokie Mazowieckie telefon 41–09.

(6230)

WYCIECZKI NA ZAMÓWIENIE
(ceny dla grup min.40 osób)
sprawdzone trasy
doświadczeni piloci
rewelacyjne ceny
WIEDEŃ-BRATYSŁAWA-REJS PO DUNAJU -TATRY-KRAKÓW 5 dni 195 zł (autokar, 4x noclegi i dwa posiłki dziennie, w cenie bilety!)
RZYM-ASYŻ-FLORENCJA-WENECJA-WIEDEŃ 8 dni 395 zł (autokar, hotele, możliwość audiencji)
PARYŻ-WERSAL-BRUKSELA-LUKSEMBURG 7 dni 395 zł (dla zainteresowanych-Euro Disney)
PRIMA TRAVEL 15-282 Białystok ul.Lipowa 12 (sklep sportowy) tel/fax **428 880 443 729**

„FADOM" SPÓŁKA Z O.O.,
BIAŁYSTOK, UL. ZWYCIĘSTWA 79,
TEL. 510–878, 513–212 w. 266.
SPRZEDAJE:
1) STYROPIAN DO IZOLACJI CIEPLNYCH
2) PACE TYNKARSKIE STYROPIANOWE
3) CEMENT LUZEM
4) PREFABRYKATY BETONOWE.
CENY BEZKONKURENCYJNE.
ZAPRASZAMY! 6149

prima travel *proponuje*
WYCIECZKA DO WIEDNIA
ze zwiedzaniem po drodze Tatr, Dumanowskich jaskiń, Bratysławy; rejs po Dunaju; dwa posiłki dziennie
225 zł październik-listopad
WŁOCHY EKSPRESOWO
(Rzym, Monte Casino, Capri, Neapol, Asyż, Florencja, Wenecja, Wiedeń)
10 dni 565 zł 19-28.10, 15-24.11
PRIMA TRAVEL B-stok ul.Lipowa 12(sklep sportowy) tel.443729/428880 ŁOMŻA: 162965 EŁK: 103843 SUWAŁKI: 665495/667604 GIŻYCKO: 3015/3110

Ośrodek Doskonalenia Kadr NOT w Białymstoku ogłasza nabór na:
kurs przygotowujący do egzaminu państwowego dla kandydatów na doradców podatkowych.
- materialne prawo podatkowe
- procedura podatkowa
- rachunkowość podatkowa
- postępowanie karno-skarbowe i dewizowe
- postępowanie kontrolne

6229

Zapisy przyjmuje i informacji udziela Ośrodek Doskonalenia Kadr NOT, ul. M.C. Skłodowskiej 2, pok. 113, tel. 42-12-75.

WYCIECZKI NA ZAMÓWIENIE
WYPOCZYNEK
ADRIATYK-SAN MARINO-WENECJA-WIEDEŃ 10 dni 350 zł (autokar, apartamenty, pilot)
HISZPANIA-BARCELONA-AWINION-MONAKO -MONTE CARLO-WENECJA-WIEDEŃ 15 dni 495 zł (autokar, apartamenty, pilot)
PIELGRZYMKI
RZYM-MONTE CASINO-ASYŻ-FLORENCJA-WENECJA-MARIAZELL-WIEDEŃ-CZĘSTOCHOWA 8 dni 420 zł (autokar, hotele, pilot)
LOURDES-PARYŻ-BRUKSELA-REIMS-METZ KOLONIA 11 dni 560 zł (autokar, hotele, pilot)
PRIMA TRAVEL 15-282 Białystok ul.Lipowa 12 (sklep sportowy) tel/fax **428 880 443 729**

GRZEJNIKI ŻELIWNE
OŻS STĄPORKÓW S.A.
najwyższa jakość
pełny asortyment
ceny producenta • upusty
Składy fabryczne:
MURBET 19-300 EŁK • ul. Cmentarna 4D tel. (087) 100-300 • tel/fax 103-625
F.H. Zajkowska Białystok • ul. Składowa 10 • tel. (085) 422-466 w. 283

CEGŁY KLINKIEROWE
SUPERCENY
SUPERWYBÓR
WAREX CENTRUM
16-005 Ignatki k. Białegostoku
fax (085) 631-223, tel. (085) 632-619, centrala (085) 631-033, (085) 631-603

Po sukcesie lekkoatletów Podlasia

Podstawą piramidy jest młodzież

Powiększyła się w Białymstoku pierwszoligowa rodzina sportowa. Do dwóch zespołów koszykówki – kobiecej Włókniarza i męskiej Dojlidy–Instal oraz bokserów Hetmana dołączyli lekkoatleci Podlasia.

W ubiegłą sobotę, w Kielcach, wywalczyli w dwóch rzutach (wiosna i jesień) II ligi, drugie miejsce premiowane awansem do lekkoatletycznej ekstraklasy.

I liga lekkoatletyczna składa się z 16 zespołów. O tytule drużynowego mistrza Polski decyduje suma punktów z dwóch imprez (wiosennej i jesiennej).

W tym roku tytuł ten zdobyła **Skra Warszawa** przed **Zawiszą Bydgoszcz,** a ostatnie cztery – **Lubusz Słubice, Start Lublin, Pomorzanin Toruń i Gryf Słupsk** spadły do II ligi.

Awans Podlasia nie był zaskoczeniem. W klubie prowadzona jest szeroka działalność z młodzieżą. Juniorzy Podlasia po rzucie wiosennym zajmują w I lidze, będącej zarazem drużynowymi mistrzostwami kraju, V lokatę. Drugie, ostatnie, zawody rozegrane zostaną w najbliższą sobotę, 23 bm., w Białymstoku.

W 32 Uczniowskich Klubach Sportowych działających w woj. białostockim prowadzona jest lekkoatletyka. Poza tym we wszystkich szkołach rolniczych na Białostocczyźnie priorytet ma królowa sportu.

Wzmocnienie Podlasia **Krystyną Danilczyk – Zabawską oraz Eugeniuszem Bedeniczukiem**, którzy do niedawna reprezentowali Jagiellonię oraz powrót **Cezarego Wojny** wzmocniło klub. Konieczne jest, by w zespole, oprócz młodzieży, byli zawodnicy z rutyną i doświadczeniem.

W Jagiellonii sekcja lekkoatletyczna wprawdzie istnieje, składa się z dwóch zawodników – **Izy Czajko i Krzysztofa Konopoko** oraz dwóch trenerów.

Działa na zasadzie „co łaska", bo klub nie ma możliwości dotowania lekkoatletów. Chciał przekazać sekcję Podlasiu, ale przeciwstawili się temu szkoleniowcy. Ostatnio z braku środków, Jagiellonia przekazała, zgodnie z uchwałą zarządu, sekcję szachową do Białostockiego Towarzystwa Szachowego.

Cennym kapitałem Podlasia są szkoleniowcy. Większość pracuje społecznie lub na tzw. „ćwiartkach". Wielu z nich w młodości było lekkoatletami, odnosiło sukcesy. Są po prostu pasjonatami.

Awans cieszy, ale prawdopodobnie zaczną się teraz „schody". Jak najskromniej licząc, budżet roczny sekcji Podlasia musi oscylować w granicach jednego miliarda starych złotych. A zatem problem, jak je zdobyć?

Może znajdzie się sponsor. Warto zainwestować w I–ligowy zespół Podlasia.

(let)

Szachowa Liga Szkolna

Pierwsze maty

W Szkole Podstawowej nr 45 w Białymstoku zainaugurowane zostały rozgrywki w I Szachowej Białostockiej Lidze Szkolnej. Uroczystego otwarcia zawodów dokonał prezes OZSzach, Jan Górski.

Liga rozgrywana jest w czterech grupach: do lat 10, 12, 15 i 18.

W pierwszej rundzie imprezy uczestniczyło 52 adeptów królewskiej gry, w tym 13 dziewcząt. Najliczniejszą reprezentację wystawiła SP nr 2 Białystok oraz SP 45 Białystok i SP Krypno.

W poszczególnych kategoriach wiekowych triumfowali:

Do lat 10

Dziewczęta: 1. Anna Bil–Jaruzelska – 3 pkt, 2. Aleksandra Babińska – 3 pkt, Gabriela Bochen – 2,5 (wszystkie SP 2 Białystok)

Chłopcy: 1. Rafał Lewczyk (SP Krypno) – 10, 2. Rafał Pluszczewicz (SP 4 Grajewo) – 9, 3. Piotr Jaroszuk (SSP 2 Białystok) – 8

Do lat 12

Dziewczęta: 1. Katarzyna Buchowiec – 9, 2. Anna Klimaszewska – 8,5, 3. Olga Zajkowska – 8 (wszystkie SSP 2 Białystok)

Chłopcy: 1. Tomasz Kozłowski (SP 45 Białystok) – 7,5, 2. Mateusz Kurszewski (SSP 2 Białystok) – 7,5, 3. Michał Czechowski (SP Krypno) – 6,5

Do lat 15

Dziewczęta: 1. Sylwia Czechowska (SP Krypno) – 2, 2. Joanna Perestet (SP 42 Białystok) – 1.

Chłopcy: 1. Adam Pawlak (SP 14 Białystok) – 7, 2. Jan Kondrusik (SP 6 Białystok) – 5,5, 3. Przemysław Cyluk (SP 33 Białystok) – 5,5

Do lat 18

Chłopcy: 1–2. Łukasz Korecki, Jacek Kujawa (obaj III LO) – 2,5, 3. Wojciech Wais (III LO Białystok) – 1.

Klasyfikacja drużynowa: 1. SSP nr 2 Białystok – 22,5 pkt, 2. SP Krypno – 21,5, 3. SP 45 Białystok – 19 pkt.

Druga runda rozgrywek ligowych zostanie rozegrana 7–8 października.

(mark)

Mistrzostwa Makroregionu młodzików w la

Deszcz nie przeszkodził

Sobota w Suwałkach była zimna i dżdżysta. Właśnie w tak niekorzystnych warunkach odbyły się na stadionie MOSiR Mistrzostwa Makroregionu Mazursko-Warszawskiego w lekkiej atletyce młodzików z udziałem prawie 300 zawodników reprezentujących 25 klubów.

W punktacji województw zdecydowane zwycięstwo odnieśli młodzi lekkoatleci **Warszawy – 114 pkt,** przed gospodarzami imprezy **Suwałkami – 49,5, Białymstokiem – 44,** Olsztynem – 21,5, Ostrołęką – 14,5, Ciechanowem – 14 i Łomżą – 1 punkt.

Najlepszym klubem okazało się **Pojezierze Suwałki – 49,5 pkt,** wyprzedzając **Juvenię Białystok – 28,** Orła Warszawa – 25 i AZS AWF Warszawa – 22 pkt. Podlasie z dorobkiem 13 pkt uplasowało się na 7 pozycji.

Zawodnicy woj. białostockiego i suwalskiego zdobyli łącznie 11 złotych, 13 srebrnych i 7 brązowych medali.

Indywidualne rezultaty zasługujące na szczególne wyróżnienie to 42.83 sek **Elżbiety Niemirowskiej** w biegu na 300 m, 30.69 sek w biegu na 200 m ppł. **Katarzyny Przekop** (obie Pojezierze) oraz 2:39.95 sek na 1000 m **Przemysława Bobrowskiego** (Juvenia), jak też 46.76 m w rzucie młotem uzyskane przez ucznia SP 45 Białystok **Pawła Olszewskiego.**

Poniżej wyniki uzyskane przez pozostałych medalistów naszego regionu.

Dziewczęta – 100 m: 2. Ewelina Falęcka (Pojezierze) 13.53; 3. Katarzyna Krzyżanowska (Juvenia) 13.64 (w el. 13.25); **300 m:** 2. Renata Raczyła (Pojezierze) 43.43; **600 m:** 2. Iwona Wowak (Pojezierze) 1:41.49; **1000 m:** 1. Sylwia Sadowska (Podlasie) 3:08.90; **100 m ppł.:** 2. Joanna Czyżewska (Juvenia) 15.76; **4x100 m:** 1. Pojezierze 52.48; 2. Juvenia 53.05; **chód 3 km:** 2. Maja Rogowska (Juvenia) 20:51.34; **skok wzwyż:** 1. Iwona Czaban 1.56; 2. Elwira Śliwska 1.53 (obie Juvenia).

Chłopcy – 300 m: 2. Artur Bućko (Pojezierze) 39.04; **1000 m:** 2. Piotr Smalec 2:41.99; 3. Adam Zaremba 2: 44.48 (obaj Pojezierze); **2000 m:** 2. Patrycjusz Parżych (Podlasie) 6:09.23; 3. Waldemar Sadowski (Pojezierze) 6:09.48; **110 m ppł.:** 1. Michał Stankiewicz (Pojezierze) 18.40; 2. Marek Troc (Juvenia) 18.71; 3. Paweł Rusinowski (Pojezierze) 19. 32; **200 m ppł.:** 3. Artur Lichota (Pojezierze) 29.63; **chód 5 km:** 2. Mariusz Olszyński (Podlasie) 32.48.93; **skok w dal:** 1. Krzysztof Dyczkowski (Pojezierze) 5. 96; 2. Krzysztof Onoszko (Juvenia) 5.76; **skok wzwyż:** 1. Marcin Karpowicz (Juvenia) 1.76; **pchnięcie kulą:** 3. Andrzej Szmygiel (Pojezierze) 10.81; **rzut dyskiem:** 1. Robert Lewandowski (Pojezierze) 41.52; **rzut oszczepem:** 2. Paweł Cieciuch (Pojezierze) 42.10.

Deszczowe zmagania najmłodszych lekkoatletów bacznie obserwowali członkowie Zarządu Makroregionu Mazursko-Warszawskiego po odbytym w przeddzień wyjazdowym posiedzeniu.

(ZD)

Otwarte mistrzostwa Białegostoku

Dziewczęta i chłopcy szykujcie wrotki

II otwarte mistrzostwa Białegostoku na wrotkach i łyżworolkach, które odbędą się w sobotę, 23 bm., na lotnisku Białostockiego Aeroklubu, zapowiadają się niezwykle atrakcyjnie.

Po pierwsze zobaczymy plejadę medalistów ostatnich mistrzostw Polski. Po drugie pojedynki przy wyrównanej stawce zapewniają wiele emocji i ostatni argument, to kapitalny pokaz jazdy na deskorolkach w wykonaniu grupy Roller Derby.

W każdej kategorii wiekowej trzy pierwsze zawodniczki i trzech zawodników uhonorowani zostaną nagrodami rzeczowymi. Natomiast wśród wszystkich uczestników mistrzostw, którzy ukończą konkurencję zostanie rozlosowany radiomagnetofon.

Zgłoszenia chętnych przyjmuje MKS Juvenia, ul. Lipowa 24 (tel. 516–664) lub w dniu mistrzostw 30 min przed rozpoczęciem. Wszyscy startujący muszą posiadać kaski ochronne.

Początek zawodów o godz. 10.

(j.t.)

Jesienny turniej szczypiornistek

W piątek, 22 bm., rozpocznie się w Giżycku w hali sportowej jednostki wojskowej 1242 o godzinie 16.30 I Jesienny Turniej Piłki Ręcznej Młodziczek.

W turnieju weźmie udział 8 drużyn z: Warszawy, Kętrzyna, Ostródy, Stargardu Gdańskiego, Siemiatycz, Mrągowa i Giżycka. Finałowe mecze turnieju rozegrane zostaną w niedzielę, 24.09.

(k.z.)

Żyjmy zdrowo i wesoło...

Pod takim hasłem Spółdzielnia Mieszkaniowa im. Adama Mickiewicza wraz z sekcją kolarską KKS „Ognisko" zorganizowała w ubiegłą sobotę w Ogródku Jordanowskim przy ul. Mickiewicza w Białymstoku, wyścigi w slalomie kolarskim i rolkowym. Było dużo przyjemnej zabawy.

Slalom kolarski. Urodzeni w 1981–83: 1. Marcin Matyszewski, 2. Kamil Jodko, 3. Kamil Więsław (wszyscy SP 22); **urodz. 1984 i młodsi:** 1. Karol Strzelecki, 2. Grzegorz Sieklucki, 3. Dariusz Kulesza (wszyscy SP 22).

Slalom na rolkach. Dziewczęta – urodz. 1980–81: 1. Karolina Futryn, 2. Mariola Mutwicka (obie SP 22), 3. Patrycja Broniszewska (SP 13); **urodz. 1983–85:** 1. Elżbieta Trochimczuk, 2. Paulina Jurkiewicz, 3. Julita Szymanowicz (wszystkie SP 22); **chłopcy – urodz. 1981–84:** 1. Krystian Zdrojkowski, 2. Paweł Koziejko, 3. Łukasz Ryczanowski (wszyscy SP 22).

(j.t.)

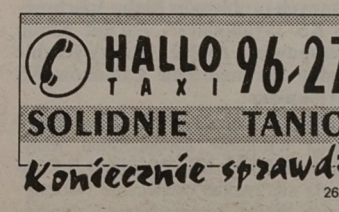

MARCIULIONIS W SACRAMENTO KINGS

Rozgrywający reprezentacji Litwy **Sarunas Marciulionis** podpisał kontrakt z Sacramento Kings – klubem zawodowej ligi koszykarzy NBA. Litwin przeszedł do nowego zespołu razem z Byronem Houstonem. Poprzednio obaj grali w Sattle SuperSonics i zostali wymienieni na weterana, **Franka Brickowskiego.** 31–letni Marciulionis był jednym z liderów reprezentacji Litwy, która w tegorocznych mistrzostwach Europy w Grecji zdobyła srebrny medal.

DOPING CHIŃSKIEJ LEKKOATLETKI

W organizmie Chinki **Du Xiujie,** złotej medalistki letniej Uniwersjady w japońskiej Fukuoce w biegu na 200 m, stwierdzono obecność niedozwolonych środków dopingowych – ogłosili we wtorek przedstawiciele komitetu organizacyjnego Uniwersjady. W pobranej po biegu na 400 m – w którym Du zajęła drugie miejsce – próbce stwierdzono obecność strychniny, stymulatora umieszczonego na liście środków zakazanych przez MKOL.

Przed startem w Fukuoce, **Cai Jizhou,** kierownik 263 – osobowej reprezentacji Chin powiedział, że jest pewny, iż nie powtórzy się skandal jaki miał miejsce podczas ubiegłorocznych Igrzysk Azjatyckich, kiedy to w organizmach 11 sportowców z tego kraju wykryto niedozwolone środki.

WOKÓŁ NHL

Obrońcy Pucharu Stanleya, hokeiści New Jersey Devils, testy przed nowym sezonem rozpoczęli od zwycięskiego meczu z New York Rangers – 3:2. Devils prowadził trener **Jacques Lemaire**, który z klubem tym podpisał nowy, wieloletni kontrakt (szczegółów finansowych nie ujawniono). Lemaire zdobywał – jako zawodnik – Puchar Stanleya w barwach Montreal Canadiens – w klubie tym grał w latach: 1967 – 1979. Od czterech lat jest trenerem – pracował w Canadiens, a następnie w klubie z New Jersey, który pod jego kierownictwem sięgnął po Puchar w bieżącym roku (poprzedni sezon). Ogólny bilans osiągnięć **trenera Lemaire,a** to: 117 zwycięstw, 80 porażek i 32 remisy. Inne wyniki meczów towarzyskich: **New York Islanders – Florida Panthers 2:0, Toronto Maple Leafs – Ottawa Senators 4:2, Montreal Canadiens – Colorado Avalanche 4:3, Calgary Flames – Hartford Whalers 4:3, Edmonton Oilers – Winnipeg Jets 6:4.**

BONIEK ZWOLNIONY Z AVELLINO

Zbigniew Boniek został zwolniony z funkcji trenera drugoligowego klubu piłkarskiego Avellino zaledwie po czterech meczach Serie B w tym sezonie. Jego podopieczni zdołali zdobyć tylko cztery punkty. Boniek zostanie zastąpiony przez **Corrado Orrico,** który niegdyś prowadził słynny zespół Inter Mediolan. Po mistrzostwach świata w Hiszpanii w 1982 roku Boniek z dużym powodzeniem występował w ekstraklasie włoskiej (Juventus Turyn, AS Roma), ale potem – jako trener – ponosił porażki. Najpierw pracował w Lecce, lecz odszedł z tego zespołu w 1990 r. po jego degradacji do Serie B. W 1991 roku był szkoleniowcem Pizy ledwie... pięć godzin. Rok później prowadził Bari, które również spadło do drugiej ligi. Wreszcie niepowodzenie spotkało go w Avellino...

(opr. mag)

GAZETA współczesna

– dziennik regionalny. Redaguje zespół. WYDAJE: „Kresy" BO, sp. z o.o., prezes Zbigniew Fabjańczuk, wiceprezes, redaktor naczelny – Jerzy Kostrzewski, tel. 420-935. Adres: Białystok, ul. Suraska 1, skr. poczt. 193, teleks 85-21-06, fax 423-245, SEKRETARIAT REDAKCJI – tel. 422-377, modem 421-508, STUDIO KOMPUTEROWE – tel. 422-623, DZIAŁ MIEJSKI – tel. 421-118, 423-240, 423-241, 422-377, DZIAŁ SPOŁECZNO-GOSPODARCZY – tel. 425-366, DZIAŁ SPORTOWY – tel. 422-317, BIURO MARKETINGU – tel. 423-242 i 423-244, BIURO REKLAM I OGŁOSZEŃ – tel./fax 425-116, Kierownik - tel. 420-521. ODDZIAŁY: Giżycko, ul. Pocztowa 3, tel./fax 52-80, Łomża, Aleja Legionów 7, tel./fax 16-56-97. Suwałki, ul. Kościuszki 32, tel. 66-30-00, fax 66-57-26. DRUK: Białostockie Zakłady Graficzne. Konto: 340409-808-136 w PBG SA oddział w Białymstoku. Za treść ogłoszeń redakcja nie odpowiada. Materiałów nie zamówionych redakcja nie zwraca, w nadesłanych zastrzega sobie prawo dokonywania skrótów i zmiany tytułów.

REDAKTOR WYDANIA
Marek Paszkowski

KIEROWNIK KOREKTY
Wanda Bochenko

GAZETA współczesna

Rozmowa z trenerem koszykarzy Dojlid Białystok – Mirosławem Noculakiem

Cel pierwszy: chemia drużyny

– Pytanie pierwsze, najbardziej interesujące kibiców. Kto zastąpi w zespole „uciekiniera" Daryla Reeda?

– Jimmy Emmers z uniwersytetu Albamy State. Ma 27 lat i mierzy 200 cm. Przez ostatnie cztery sezony grał w Meksyku, Izraelu, Argentynie i ponownie w Izraelu. Jego agent w USA stwierdził, iż koszykarz ten jest lepszy od Richarda Robinsona, występującego w AZS Elana Toruń. Średnio rzuca ponad 20 punktów i zbiera 10 piłek z tablic. Na razie przylatuje (dziś – dop. autor) na dwa najbliższe spotkania z 10,5 Basket Club Poznań i Komfort Spójnia Stargard Szczeciński. Jeżeli się sprawdzi – pozostanie, jeżeli nie – szukamy dalej.

Ciężko jest obecnie znaleźć w USA dobrego i wysokiego koszykarza. Za Oceanem trwają bowiem próby zawodników do drużyn rezerwowych NBA.

– Już cztery lata minęły, kiedy Pan opuścił nasze miasto po wprowadzeniu Instalu do II ligi. Dziś są Dojlidy i ekstraklasa. Jak znajduje Pan koszykarskie środowisko Białegostoku po swoim come backu.

– Zawsze dobrze.

– Organizacyjnie również?

– Sprawy organizacyjne są zawsze dla mnie na pierwszym miejscu. Najpierw trzeba je poukładać, a później myśleć spokojnie o sensownej pracy. Pozostało jeszcze osiem miesięcy do ostatecznych rozstrzygnięć w lidze. Czas jest więc na systematyczną pracę. Ponadto są dwie przerwy w rozgrywkach.

– Właśnie, reprezentacja będzie grała mecze eliminacyjne mistrzostw Europy, a drużyna Dojlid?

– Przerwy te wykorzystamy na budowanie zespołu, czyli chemię*. Ponadto w drugiej przerwie chcemy wyjechać do Ameryki. Jest na to zgoda właścicieli klubu. Rozmawiałem już z amerykańskim agentem, który w ciągu dwóch dni da odpowiedź, czy znalazł dla nas sparringpartnerów. Jest to agencja, która zna już polskie kluby. Rok temu zapewniła tournée Polonii Warszawa i Stali Bobrek Bytom. Odbylibyśmy przyśpieszony kurs wszystkich elementów gry w basket. W ciągu 12 dni rozegranie 6–7 spotkań w ojczyźnie koszykówki to duże doświadczenie. Będzie to decydujący okres budowy zespołu.

W obecnym sezonie losy drużyn będą toczyć się do ostatnich spotkań. Najkorzystniejsze byłoby zajęcie 8 miejsca. Dobrze gdyby była to 9–10 lokata. A nie znaczy to wcale, iż ekipy z miejsc 11–12 są na straconej pozycji.

– Kiedy Tyrone Thomas dojdzie do swej normalnej formy?

– Myślę, że już w meczu z Komfortem.

– Czy system rozgrywek ekstraklasy nie wydaje się Panu mało doskonały?

– Jest po prostu beznadziejny, ustawiony pod reprezentację. Granie jednego meczu w profesjonalnej lidze jest nieporozumieniem. Owszem, w pierwszej fazie rozgrywek, np. pięć spotkań, kiedy drużyny uwikłane są w rozgrywki pucharowe, można grać raz w tygodniu. Później jednak mecze powinno rozgrywać się np. w środy i soboty. Niestety, w Polsce myśli się bardzo staroświecko.

– Została jednak wreszcie podpisana umowa między telewizją a PZKosz.

– Nazwałbym ją intercyzą i wielkim skandalem. Tam nie ma ani słowa o prawach właściciela produktu, czyli klubów. Wszystko należy do PZKosz. i TVP. Kluby dostaną tylko po 300 milionów starych złotych w dwóch ratach. Wątpię, czy telewizja przeprowadzi choć jedną transmisję ze spotkania w Białymstoku.

– Dziękuję za rozmowę.

MARIUSZ KLIMASZEWSKI

* **Chemistry team** – chemia drużyny. Tłumacząc swobodnie na język polski „nastrój drużyny", czyli wszystkie korelacje, stosunki koleżeńskie, zawodników do trenerów, zgranie się koszykarzy itp.

Nowe słowo wprowadzone do koszykówki przez Mirosława Noculaka po przegranym spotkaniu z Pogonią Ruda Śląska.



Jagiellonia – Wisła. Dziś, godz. 16.

Z Arsenem w ataku?

Dziś, o godz. 16, piłkarze Jagiellonii zmierzą się w meczu o mistrzostwo II ligi z krakowską Wisłą. Nie ulega wątpliwości, iż białostoczanie, chcąc zachować szanse na utrzymanie się w rozgrywkach, muszą ten mecz wygrać.

Nie będzie to łatwe. Krakowianie po ośmiu kolejkach zajmują czwarte miejsce w tabeli z dorobkiem 15 punktów. Białostoczanie zaś zamykają tabelę. Sytuacja w rozgrywkach zmusiła działaczy naszego klubu do poszukiwania wzmocnień zespołu.

W pojedynku z Wisłą wystąpi najprawdopodobniej **Hanamiriam Arsen**. Pisaliśmy o nim z okazji towarzyskiego meczu Jagiellonii z Hetmanem. Wówczas armeński piłkarz strzelił dla swego nowego klubu gola. Arsen jest napastnikiem, grał w Araracie Erewan. W Polsce występował w Lechii Gdańsk.

Jak poinformował nas dyrektor klubu **Bogdan Szeląg,** wszystko jest na dobrej drodze, żeby ów piłkarz dziś zagrał.

Od kilku tygodni w Białymstoku przebywa bezrobotny piłkarz – **Jarosław Gierejkiewicz.** Ostatnio był on zawodnikiem Olimpii Poznań. Piłkarz rozmawiał już z menedżerem – Waldemarem Dąbrowskim. Obaj doszli do porozumienia. Pozostały do załatwienia sprawy z Olimpią. Przy Jurowieckiej chcą, żeby Gierejkiewicz do końca września zadebiutował w naszej ekipie.

Trener Karalus ma jednak przed dzisiejszym meczem sporo kłopotów. Na uraz kolana (ponownie) narzeka **Andrzej Ambrożej,** podobne kłopoty ma **Zbigniew Kowalski. Dariusz Czykier** też nie jest w pełni zdrowia.

Wielce prawdopodobne, że po raz ostatni w barwach białostoczan wystąpi **Marek Citko.** W praktyce jego przejście do Widzewa wydaje się przesądzone, lecz nasi działacze chcą zatrzymać piłkarza jeszcze na ten jeden mecz. Ponadto na połowę października zaplanowano Walne Nadzwyczajne Zgromadzenie Delegatów. **(mag)**

Doping w futbolu

Darek pozytywny

Jak podała Polska Agencja Prasowa, Komisja do Zwalczania Dopingu w Sporcie poinformowała o pozytywnym wyniku testu antydopingowego piłkarza Siarki Tarnobrzeg. Sprawa dotyczy Dariusza Drągowskiego, a kontrolę przeprowadzono podczas meczu I ligi: Siarka – Olimpia Lechia.

Wynik wykonanej w Zakładzie Kontroli Dopingu Instytutu Sportu w Warszawie analizy próbki A oraz próbki odwoławczej B – wypadł pozytywnie. Komisja oczekuje, że w okresie 14 dni od daty otrzymania wyników – PZPN poinformuje ją o podjętych działaniach wyjaśniających i sankcjach.

Przypomnijmy, że Dariusz Drągowski przez większość swojej piłkarskiej kariery był związany z Jagiellonią Białystok. W 1988 roku zdobył z tym klubem mistrzostwo Polski juniorów. Był młodzieżowym reprezentantem Polski. Uczestniczył też w wielu I – II-ligowych spotkaniach „Jagi". W minionym sezonie był mocnym punktem białostockiej drużyny. Jego dobra gra sprawiła, iż latem tego roku zainteresowali się nim działacze Siarki Tarnobrzeg. W pierwszych spotkaniach bieżącej edycji I ligi należał do wyróżniających się graczy tarnobrzeskiego klubu. **(mag)**

Drużynowe mistrzostwa w szachach

Ta wygrana cieszy

Istny maraton szachowy zafundowali sobie w V rundzie rozgrywanych w Lubniewicach mistrzostw Polski w szachach zawodnicy PRIBO–Hańcza Suwałki. Ich pojedynek z Pocztowcem Poznań trwał siedem godzin i zakończył się zwycięstwem suwalczan 4,5:1,5.

Partie wygrali: Aloizas Kveinys, Leszek Ostrowski, Andrzej Szypulski, a zremisowali: Mirosław Morchat, Jerzy Ciruk i Jolanta Krynicka.

Szczególnie cieszy zwycięstwo mistrza międzynarodowego Andrzeja Szypulskiego nad arcymistrzem Włodzimierzem Schmidtem i remis Jolanty Krynickiej w partii z arc. Hanną Ereńską–Radzewską.

W najciekawszym meczu V rundy Computerland–Polonia Warszawa wygrała ze Stilonem Gorzów Wielkopolski 4,5:1,5

PRIBO–Hańcza Suwałki zajmuje w tabeli 6 miejsce z dorobkiem 15,5 pkt.

Pozostałe wyniki V rundy: Gedania Gdańsk – Śląsk Świętochłowice 5:1, PTSz Płock – Górnik Zabrze 4,5:1,5, Hetman Wrocław – Maraton Warszawa 3,5:2,5, Miedź Legnica – BBTS Bielsko–Biała 2,5:3,5.

Czołówka tabeli: 1. Computerland – Polonia – 22 pkt, 2. Stilon Gorzów – 19, 3. BBTS – 19, 4. Gedania – 18,5. **(mark)**

Walne we Włókniarzu

Z uwagi na potrzebę rozwiązania istotnych problemów klubu sportowego KS „Włókniarz", Zarząd Klubu postanawia zwołać Nadzwyczajne Walne Zgromadzenie Członków KS „Włókniarz".

W związku z koniecznością dochowania terminów zawiadomień wszystkich członków KS „Włókniarz," postanawia się zwołać ostatecznie Nadzwyczajne Walne Zgromadzenie Członków na dzień 5 października 1995 roku o godzinie 16, a w wypadku niedojścia do skutku pierwszego terminu, wyznaczyć go na godzinę 17.

Walne odbędzie się w pomieszczeniach hali sportowej przy ul. Antoniukowskiej 60.

Rusza NBA

Władze NBA, po raz pierwszy od 1 lipca br. – czyli od ogłoszenia zakończonego właśnie lokautu – podjęły na nowo działania dotyczące wynegocjowanej nowej umowy zbiorowej z zawodnikami. W związku z tym właściciele klubów, głosami 24:5, zaaprobowali warunki sześcioletniej umowy zbiorowej postulowanej przez koszykarzy.

Dzięki temu poszczególne drużyny mogą podpisywać kontrakty z graczami. Jako pierwsze do akcji wkroczyły zespoły Toronto Raptors i Golden State Warriors. Debiutujące w lidze „Ptaki Drapieżne" wymieniły B.J. Armstronga. Toronto w ten sposób pozyskało środkowych Victota Alexandra i Carlosa Rogersa. Trzej następni gracze to skrzydłowi: Dwayne Whitfield, Martin Lewis i Michael McDonald. **(PAP)**

Kung Fu z Hetmanem

Ognisko TKKF „Hetman" w Białymstoku informuje, że po przerwie wakacyjnej wznawia swoje zajęcia sekcja Ving Tsun Kung Fu. Zajęcia odbywają się w Zespole Szkół Medycznych przy ul. Ogrodowej w Białymstoku trzy razy w tygodniu tj. w poniedziałki, środy i piątki w godz. 18 – 19.30.

Warunkiem przyjęcia do sekcji jest dobry stan zdrowia, ukończone 10 lat, zgoda rodziców i wychowawcy klasy (dotyczy osób niepełnosprawnych).

Zapisy przyjmuje Biuro Ogniska TKKF Hetman w Białymstoku przy ul. Branickiego 27 (XI piętro) w godz. 12–16. Można zgłaszać się telefonicznie pod nr. 415 – 957. **(mag)**

Zachmurzenie małe i umiarkowane, w godz. popołudniowych i nocnych wzrastające do dużego aż do wystąpienia opadów deszczu. Temp. maks. w dzień 14-16 st., min. w nocy 6-8 st. Wiatr słaby i umiarkowany, wschodni i południowo-wschodni. Ciśnienie w godz. rannych wyniesie w Białymstoku ok. 996 hPa, w ciągu doby spadnie o ok. 12 hPa.

Imieniny: Eustachego, Filipiny, Faustyny.

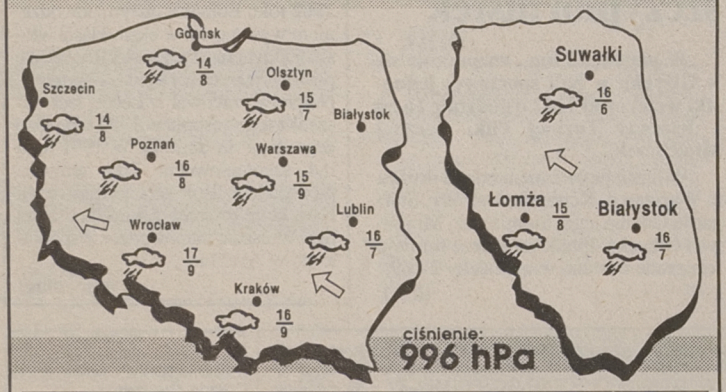

Podlasiak Sponsorem prognozy pogody jest sklep Podlasiak, zajmujący się sprzedażą wykładzin dywanowych, PCV, tapet. Białystok, Branickiego 17, tel. 327-417