● Rosja szykuje odpowiedź na naloty samolotów NATO w Bośni – „Co zrobi Moskwa" str. 2.

● W naszym kraju obowiązuje obecnie nowelizacja do ustawy o Funduszu Gwarantowanych Świadczeń Pracowniczych – „Bez orzeczenia – do widzenia" str. 3.

● Przez dwa miesiące Wydział Kontroli WUP skontrolował 87 jednostek gospodarczych – „Siedem wniosków do Kolegium" str. 4.

● W Łomży ma być budowany barak dla eksmitowanych – „Warunki mają zniechęcać" str. 5.

GAZETA
współczesna

Nr indeksu 350133

DZIENNIK REGIONALNY • Białystok, Giżycko, Łomża, Suwałki • Nr 177 (13329) • Środa, 13.09.95 r.

ISSN - 0137-9488 Nakład 26300 egz. Cena 50 gr (5.000 zł)

producent
EVEREST
meble biurowe
BIAŁYSTOK
UL. STAROBOJARSKA 27
TEL. 32-89-96
ŁOMŻA
UL. PIŁSUDSKIEGO 79
TEL. 18-50-49
5921

Konsultacje reformy ubezpieczeń społecznych

Wadliwy system

Wojewódzka Biblioteka Publiczna im. Ł. Górnickiego
Czytelnia Czasopism
w B-stoku

Tylko do końca września trwać będą konsultacje reformy ubezpieczeń społecznych. Minister Pracy, Leszek Miller potwierdził, iż termin ten nie zostanie przedłużony. Końcowy raport w tej sprawie przedstawiony zostanie Radzie Ministrów na początku października.

W konsultacjach uczestniczy również środowisko białostockie. Swoje stanowisko w tej sprawie, po dyskusjach w kołach, przedstawił Zarząd Oddziału Wojewódzkiego Polskiego Związku Emerytów, Rencistów i Inwalidów. Stwierdza w nim, iż system ubezpieczeń społecznych w Polsce ma wiele wad, nie jest wewnętrznie spójny i nie jest dostosowany do kształtujących się nowych warunków ustrojowych i wobec tego istnieje potrzeba jego stopniowego reformowania.

Jednym z ważnych warunków pomyślnego przeprowadzenia reformy powinna być zasada niepodważania zaufania do państwa, co powinno się wyrażać w przestrzeganiu przez nie odpowiedzialności za wzięte zobowiązania, niezależnie od tego, kiedy i w jakich warunkach historycznych i ustrojowych zostały one przyjęte. Reforma nie może więc naruszać praw nabytych przez obecną generację emerytów i rencistów, ani osób znajdujących się w wieku przedemerytalnym.

Wiele wątpliwości budzą takie propozycje jak renta państwowa, zrównanie wieku emerytalnego kobiet i mężczyzn do 65 lat, zmiany w trybie orzekania inwalidztwa i w systemie przyznawania rent. Szczególne zastrzeżenia wniesiono do propozycji dotyczącej sposobu i zakresu waloryzacji emerytur i rent.

Minister Miller w wywiadzie dla PAP stwierdził, iż projekt zostanie zmieniony. Podał kilka przykładów sugerowanych zmian: ograniczenie liczby osób uprawnionych do renty państwowej (przyznawanie tylko tym, które nie z własnej winy nie zapracowały na emeryturę), możliwość wyboru przez kobiety wieku emerytalnego (60 lub 65 lat), wprowadzenie zasady zarobków emeryta tylko do wysokości bazy jego wynagrodzenia w momencie przechodzenia na emeryturę.

Trwają dyskusje nad wyborem mechanizmu waloryzacji rent i emerytur.

(a)

Najwięcej pieniędzy pochłania energia elektryczna i opał

Szkoła nadzieją ogrzewana

Nie od dziś wiadomo, że zadłużenie szkół kuratoryjnych przekracza możliwości ich spłacenia. Dlatego zarówno kuratorzy, jak i dyrektorzy szukają możliwości zmniejszenia wydatków. Na razie jednak nie ma nawet nadziei na zmianę sytuacji.

Niestety, zbliżający się okres jest jednym z najgorszych dla szkół. Już za kilka tygodni rozpocznie się sezon grzewczy. Zwiększy się też zapotrzebowanie na energię elektryczną. Dlatego dyrektorzy obawiają się sytuacji, że jesienią w szkołach będzie zimno i ciemno.

BIAŁOSTOCKIE

W obecny rok kalendarzowy szkoły należące do białostockiego Kuratorium Oświaty weszły z ponad sześciomilionowym długiem. Pieniądze te trzeba było jak najszybciej spłacić, ponieważ szkołom groziło odcięcie dopływu ciepła i energii elektrycznej. Niestety, ani szkół, ani kuratorium nie stać było na uregulowanie należności, więc popadały one w jeszcze większe kłopoty finansowe. Już w lutym zadłużenie białostockiej oświaty sięgnęło prawie 8 mln zł. W kwietniu i maju długi trochę zmalały, ale na krótko, bo już w czerwcu pojawiły się dodatkowe zadłużenia.

– Ponad 45 proc. długów, jakie białostocka oświata musi uregulować, to należności z tytułu kupna ciepła, opału i energii elektrycznej. Reszta to ZUS, z którego opłacano nawet pensje dla nauczycieli – stwierdził Witold Sokołowski, dyrektor Wydziału Ekonomicznego KO w Białymstoku.

Dyrektor obawia się, że w najbliższym czasie zobowiązania finansowe białostockiej oświaty znacznie wzrosną. Z posiadanych pieniędzy trzeba bowiem załatać dachy, naprawić urządzenia grzewcze i zakupić opał na piewsze miesiące grzewcze. Opłacić trzeba też tych wierzycieli, którzy grożą poważnymi sankcjami. Pod koniec sierpnia kilku szkołom w rejonie Hajnówki groziło odcięcie prądu. Długi te uregulowano w pierwszej kolejności.

Kuratorium obawia się też sytuacji, kiedy dotychczasowi wierzyciele powiedzą „nie" i przestaną dawać na kredyt. Chodzi tu przede wszystkim o dostawców węgla i koksu, którzy zamiast zarabiać – tracą na interesach ze szkołami.

Zdaniem pracowników kuratorium obecna sytuacja finansowa oświaty jest wyjątkowo zła i nie widać światła nadziei na poprawę tego stanu.

ŁOMŻYŃSKIE

Zadłużenie szkół kuratoryjnych w Łomżyńskiem wynosi ok. 60 mld st. zł i do końca roku urośnie najprawdopodobniej jeszcze do 80 mld. 80 proc. długów to zaległe należności ZUS i Skarbu Państwa.

Rok budżetowy Kuratorium Oświaty w Łomży rozpoczęło z zobowiązaniami sięgającymi 60 mld st. zł. Na stanie finansów ponadto dramatycznie zaważył fakt, że przyznane przez MEN pieniądze na tzw. wydatki rzeczowe, czyli utrzymanie szkół, były o kilkanaście miliardów mniejsze, niż w roku 1994.

Ciąg dalszy na str. 2.

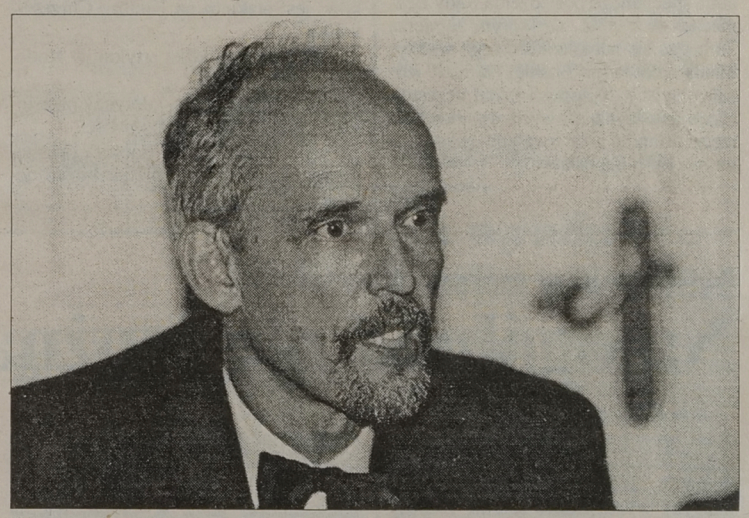

Wczoraj wieczorem w Białymstoku gościł prezes Unii Polityki Realnej, kandydat na prezydenta, Janusz Korwin–Mikke. O jego spotkaniu z mieszkańcami miasta napiszemy jutro. **Fot. M. Kość**

Krew – lek nie do zastąpienia

Dziś ponownie w Białymstoku

Wczoraj ambulans był w Wasilkowie. W wyniku honorowego oddania krwi przez 22 osoby, uzyskano 10 litrów krwi.

Dzisiaj od godz. 8. ruchome laboratorium PCK będzie ponownie w Białymstoku, tym razem na ul. M. C. Skłodowskiej przed budynkiem należącym do Filii UW.

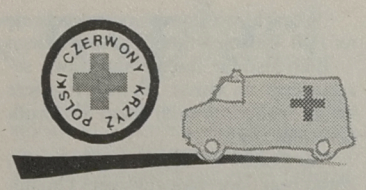

Jak się nieoficjalnie dowiadujemy, spora grupa żołnierzy z jednostki wojskowej stacjonującej w naszym mieście ma zamiar dzisiaj oddać honorowo krew.

(GP)

Polscy turyści wrócą do kraju

Turecki dowcip

Połowa z przetrzymywanych polskich turystów wyjechała wczoraj rano do kraju – powiedział agencji Reutera właściciel hotelu „Denis" w tureckim mieście Ayvalik nad Morzem Egejskim.

Mustafa Turkyurt, właściciel hotelu odebrał wcześniej kilkudziesięciu polskim turystom paszporty, domagając się zaległych należności od organizatora wycieczek, biura Juventur Piast z Gliwic.

Zaalarmowany polski konsulat w Stambule wysłał na miejsce zdarzenia swego przedstawiciela, który uzgodnił z właścicielem hotelu rozwiązanie problemu. Połowa z przetrzymywanych miała dostać z powrotem paszporty i wyjechać z Ayvaliku około godz. 9. rano we wtorek. Pozostała grupa wyjedzie w weekend, zgodnie z programem wycieczki.

Turkyurt powiedział, że tylko żartował, kiedy zagroził turystom zatrzymaniem paszportów dopóki nie otrzyma należnych mu pieniędzy.

Jak twierdzi właściciel hotelu, Biuro Juventur Piast jest mu winne w sumie około 60 tys. dolarów.

●

Zenona Pilarek, współwłaścicielka biura podróży „Juventur" Agencja Piast SC, – poinformowała, że przez dwa miesiąca była w Turcji wraz z klientami swego biura. W sumie było 10 turnusów. Od połowy sierpnia Z. Pilarek monitowała swą wspólniczkę w Gliwicach, aby ta przesyłała na czas pieniądze. Kiedy tak się nie stało, wróciła do Polski. Okazało się, że wspólniczka prawdopodobnie wyjechała za granicę. „Sprzedałam mieszkanie i przesłałam 10 tys. USD. Trzeba zapłacić jeszcze 30 tys. USD. Deklarujemy uiszczenie tej kwoty, ale po zobowiązaniu dyrektora hotelu, że wszyscy nasi klienci będą mogli wrócić do kraju.

Oprócz grupy 32 osób zwolnionych wczoraj, w hotelu przebywa jeszcze następny turnus – 30 osób, któremu pobyt kończy się w najbliższą sobotę.

„Mam na środę zarezerwowany bilet lotniczy do Turcji. Jeśli wszystko pójdzie dobrze, polecę wraz z adwokatem" – powiedziała Z. Pilarek dziennikarzowi PAP. Z. Pilarek poinformowała też, że w związku ze zniknięciem swej wspólniczki, złożyła „odpowiednie dokumenty" w gliwickiej prokuraturze.

(PAP, p)

Może to Cię zainteresuje...
STUDIUM UBEZPIECZEŃ I BANKOWOŚCI
5 kierunków
Jeszcze - 12 dni
Tel. 416-165
5553

BIUROWE
URZĄDZENIA
MATERIAŁY
MEBLE
SANTINA®
Białystok, ul. Mickiewicza 25
tel. 413-856 fax 323-446

jk

GAZETA współczesna

3 MLD NA SZTAB KWAŚNIEWSKIEGO?

Zdaniem KPN, Ireneusz Sekuła, w okresie, gdy był szefem GUC, zdobył i skierował z budżetu państwa 3 mld st. zł. do sztabu wyborczego Aleksandra Kwaśniewskiego, powiedział telefonicznie dziennikarzowi PAP pos. Adam Słomka. Sekuła kategorycznie temu zaprzeczył, mówiąc, że jest to „kolejne, absurdalne oskarżenie" ze strony KPN.

Według Słomki, Sekuła został mianowany szefem GUC w celu – jak to określił poseł KPN – „zorganizowania pieniędzy dla sztabu wyborczego SLD". Zapytany o dowody na to, Słomka powiedział, że są one „w opracowaniu" i w ciągu najbliższych kilku dni będą skierowane do właściwej prokuratury, jako dodatkowy element w „wielowątkowej sprawie Sekuły".

LĘKI KURONIA

Sekretarz generalny Episkopatu Polski bp Tadeusz Pieronek „nie wie, co wywołuje lęki w konkordacie", o których mówił kandydat na prezydenta Jacek Kuroń (UW) podczas poniedziałkowego spotkania z mieszkańcami Wałbrzycha.

Podczas spotkania z mieszkańcami Wałbrzycha Kuroń stwierdził, że „należy z konkordatu usunąć to, co wywołuje w społeczeństwie lęki i co uważa ono za zagrożenie i wówczas byłby za jego ratyfikacją". Komentując tę wypowiedź Kuronia, bp Pieronek powiedział: „Ja nie wiem, co panu Kuroniowi tam lęki wywołuje". **(PAP)**

• NATO kontynuuje naloty w Bośni • Jelcyn przygotowuje „odpowiedź" Rosji

Co zrobi Moskwa?

Samoloty NATO atakowały wczoraj wczesnym ranem cele serbskie wokół Sarajewa, dokonując najcięższego nalotu na rejony w pobliżu stolicy Bośni od rozpoczęcia 30 sierpnia operacji. Natomiast Borys Jelcyn spotkał się wczoraj z grupą swoich doradców w celu przygotowania następnego posunięcia Rosji w sprawie konfliktu w Bośni.

Minister spraw zagranicznych Bośni Muhamed Sacirbej oświadczył w wywiadzie dla radia rządowego, że sekretarz generalny NATO Willy Claes powiedział mu podczas poniedziałkowego spotkania, że nadszedł czas, by Sojusz rozszerzył listę atakowanych celów i objął nimi także wojska separatystów serbskich.

Agencja Reutera pisze, że na razie nie ma potwierdzenia informacji z NATO o tej rozmowie i jej treści. Wypowiedź Sacirbeja, jeśli zostanie potwierdzona przez NATO, oznaczałaby zapowiedź poważnej eskalacji uderzeń powietrznych Sojuszu, które rozpoczęły się od serbskiego ataku moździerzowego na Sarajewo – podkreśla Reuter.

„NATO i Claes wyrazili przekonanie, że powinna rozpocząć się druga faza (operacji bombardowania przez NATO), co oznacza ataki na siły gen. Ratko Mladicia z użyciem nowej broni, w rodzaju Tomahawków 2" – powiedział w radiu Sacirbej.

Odrzutowce NATO przelatywały wczoraj przed świtem nad Sarajewem zrzucając bomby i wystrzeliwując rakiety na pozycje serbskie wokół miasta.

•

Prezydent Rosji, Borys Jelcyn, przebywający na wypoczynku w Soczi nad Morzem Czarnym spotkał się wczoraj z grupą swoich doradców. Celem tej narady było przygotowanie następnego posunięcia Rosji w sprawie Bośni. Cała sprawa okryta jest mgłą tajemnicy.

Wczoraj rząd rosyjski ogłosił specjalne oświadczenie w sprawie Bośni, w którym zarzuca NATO „ludobójstwo" i twierdzi, że „los narodu serbskiego stoi pod znakiem zapytania". Według tego oświadczenia, wśród licznych cywilów, którzy mieli zginąć w wyniku nalotów Sojuszu Atlantyckiego „jest wiele dzieci".

Zdaniem wielu komentatorów nie można wykluczyć, że Rosja jednostronnie zdejmie embargo na dostawy broni dla Serbii.

Rosja przygotowuje się też do zwołania specjalnego posiedzenia Rady Bezpieczeństwa ONZ, na którym zamierza domagać się natychmiastowego wstrzymania nalotów na Bośnię. Na razie jednak rosyjscy dyplomaci nadal uczestniczą w międzynarodowych wysiłkach na rzecz ustanowienia trwałego pokoju na terenie byłej Jugosławii.

(PAP)

Białostocka „Solidarność" skierowała żądanie do Prokuratora Generalnego

Obraźliwy film

Prezydium Zarządu Regionu Białystok NSZZ „Solidarność" skierowało do Prokuratora Generalnego RP żądanie zakazu rozpowszechniania w Polsce filmu Antonii Bird „Ksiądz".

Angielski film „Ksiądz" („Priest"), którego premiera przewidziana jest na 15 września, opowiada historię młodego księdza, który okazuje się być homoseksualistą. Zdaniem członków organizacji katolickich, jest to film rażąco antykatolicki, a jego twórcom zależało tylko na dyskredytowaniu Kościoła katolickiego. Zawiera on bowiem treści mające charakter pornograficzny i ekshibicjonistyczny. Wspomniany film m.in. wyszydza godność kapłana katolickiego, neguje prawdy wiary katolickiej i podstawy moralności, eksponuje dewiacje obyczajowe.

W związku z protestami, które nadesłały m.in. Stowarzyszenie Ochrony Radiosłuchacza i Telewidza oraz kilka tysięcy słuchaczy Radia Maryja, Minister Sprawiedliwości – Prokurator Generalny przekazał Prokuraturze Wojewódzkiej w Warszawie doniesienia o przestępstwie, które ma popełnić rozpowszechniająca „Księdza" firma „Solopan". Prokuratura wyjaśni także, czy jest to film pornograficzny i czy obraża on uczucia religijne.

Również Prezydium Zarządu Regionu NSZZ „Solidarność" w Białymstoku skierowało do Prokuratora Generalnego pismo, w którym domaga się zakazu emisji filmu produkcji angielskiej „Ksiądz", rozpowszechnianego przez firmę „Solopan".

W piśmie, które podpisał Józef Mozolewski, przewodniczący Zarządu Regionu Białystok NSZZ „Solidarność, czytamy, że „Film ten deprawuje młodzież, wyszydza stan kapłański i Kościół katolicki, obraża uczucia religijne Polaków, jest atakiem na Kulturę Chrześcijańską.

Film narusza kilka artykułów Kodeksu Karnego:

art. 173 par. 1 i 2 – dotyczy przestępstwa przeciwko obyczajowości,

art. 178 par. 1 i 2 – dotyczy przestępstwa przeciwko czci i nietykalności cielesnej,

art. 193 par. 1 i art. 198 – dotyczy przestępstwa przeciwko wolności sumienia i wyznania.

Stanowczo protestujemy i domagamy się od Pana Prokuratora Generalnego RP wydania zakazu rozpowszechniania ww. filmu, który jest złem godzącym w Polską Rację Stanu. Życie naszego narodu nie może być oderwane od moralności przez wyświetlanie plugawego i amoralnego filmu".

(RR)

Szkoła nadzieją ogrzewana

cd. ze str. 1.

– Przed nami miesiące największych wydatków – powiedział dyrektor ds. ekonomicznych Kuratorium, Ryszard Ślązak. **– Mam na myśli zakupy opału na zimę. W maju poleciliśmy szkołom, by w pierwszej kolejności regulowały zaległe zobowiązania wobec dostawców opału i ciepła. Jesteśmy wobec nich mniej więcej na czysto. Mamy w związku z tym nadzieję, że dostarczą szkołom opał na kredyt, a rachunki uregulujemy już z nowego, przyszłorocznego budżetu.**

W Łomżyńskiem dotychczas tylko trzy gminy przejęły szkoły podstawowe – Łomża, Szczuczyn i Rutki.

SUWALSKIE

Długi oświaty w woj. suwalskim, według ostatnich danych posiadanych przez Kuratorium Oświaty, wynoszą 4,4 mln zł. Zobowiązania z tytułu dostaw towarów i usług sięgają 2,8 mln zł, głównie za energię elektryczną, opał i ogrzewanie. ZUS i Funduszowi Pracy suwalska oświata winna jest 1,6 mln zł.

(rs, MK, m)



Prawnicy-karniści obradują w Białymstoku i Rajgrodzie

Prawo przeciw przestępczości

Wczoraj wieczorem rozpoczęło się na Filii Uniwersytetu Warszawskiego w Białymstoku międzynarodowe seminarium na temat „Prawo i proces karny wobec nowych form i technik przestępczości."

Naukowcy z Niemiec, Szwajcarii i Polski oraz zaproszeni eksperci Organizacji Narodów Zjednoczonych, zamierzają wspólnie zastanowić się nad wypracowaniem strategii przeciwdziałania najgroźniejszym formom przestępczości, zwłaszcza o charakterze zorganizowanym.

Jest to pierwsze tej rangi spotkanie specjalistów z zakresu prawa karnego. Potrwa do 17 września, a goście oprócz Białegostoku odwiedzą również Rajgród.

Kolokwium finansowane jest przez Fundację Współpracy Polsko – Niemieckiej przy współudziale Wydziału Prawa Filii Uniwersytetu Warszawskiego w Białymstoku. **(RAF)**

(Nie)sportowe łapówki

Decyzją Prokuratury Wojewódzkiej w Krakowie aresztowano wczoraj pracownika naukowego krakowskiej AWF, któremu postawiono zarzut tzw. płatnej protekcji. Dwóch innych pracowników uczelni, wobec których zastosowano poręczenia majątkowe w wysokości 3 i 5 tys. zł, jest również podejrzanych o płatną protekcję i przyjmowanie łapówek.

Dziennikarz PAP dowiedział się z wiarygodnego źródła, że aresztowano z-cę dyr. Instytutu Rehabilitacji AWF 46-letnią prof. Marię P., a dozory policyjne i poręczenia majątkowe zastosowano wobec jej męża, dyrektora Instytutu 69-letniego prof. Adama P. i adiunkta w Instytucie 38-letniego Mariana G.

Doniesienie o przestępstwie złożył w marcu br. do Prokuratury w Nowej Hucie rektor AWF, któremu 20 studentów IV roku uczelni zgłosiło o opłatach za egzamin „Teoria i praktyka rehabilitacji w chorobach narządów ruchu". Studenci przychodzili do prof. Marii P. i wręczali w kopertach ok. 3 mln starych zł, by zdać ten teoretyczny i praktyczny egzamin u jej męża. Studenci, którzy zapłacili za egzamin, losowali z puli 300 pytań jeden zestaw, ale odpowiadali na ogół z innego, wcześniej ustalonego.

(PAP)

Po telewizyjnym wystąpieniu prezydenta

Na ogólniki nie można głosować

Premier Józef Oleksy powiedział wczoraj przed posiedzeniem rządu dziennikarzom, że nie ma jasności, czy poniedziałkowe telewizyjne wystąpienie Lecha Wałęsy było wystąpieniem prezydenta do narodu, czy też była to wypowiedź kandydata na najwyższy urząd w państwie. „Wciąż się nad tym głowię" – dodał.

Zdaniem Oleksego, przemówienie prezydenta było „specyficznie skonstruowane", bowiem „przechodziło do porządku dziennego nad wszystkim, co dobrze się w Polsce dzieje, co jest osiągnięciem i źródłem satysfakcji".

Zdaniem „Trybuny", od telewizyjnego czasu przeznaczonego dla kandydatów do prezydenckiego urzędu należy odliczyć Lechowi Wałęsie 14 minut, czyli tyle, ile trwało jego poniedziałkowe przemówienie. Czesław Rowiński pisze w „Stu słowach", że spodziewano się orędzia głowy państwa, a uczestniczono w przedwyborczym wiecu kandydata na prezydenta.

Zdaniem komentatora, zamiast oczekiwanego orędzia o państwie, warunkach budowy demokracji, perspektywach i rzeczywistych zagrożeniach usłyszano o jednym tylko zagrożeniu: PRL bis, a przemówienie było skierowane nie do narodu, tylko do spodziewanego elektoratu.

Recenzję poniedziałkowego telewizyjnego przemówienia Lecha Wałęsy zamieszcza też „Słowo-Dziennik Katolicki". Najlepsza, najbardziej wyrazista część wystąpienia to – zdaniem Zbigniewa Lipińskiego – słowa przypominające o stosowaniu zasad Dekalogu jako drogowskazu życia narodowego. Prezydent zawiódł jednak komentatora, gdyż w przemówieniu „nie zarysował preferowanego przez siebie modelu III Rzeczypospolitej".

Publicysta pisze m.in., iż prezydent słusznie skrytykował obecną koncepcję i praktykę przemian własnościowych, domagając się uwłaszczenia obywateli, ale nie przedstawił swojej koncepcji. „Skrytykował rozbuchaną i kosztowną biurokrację, zbyt wielką rolę państwa w gospodarce, nadmierny fiskalizm. Lecz jak ma wyglądać nowy model?" – pyta Lipiński.

Zarzuca ponadto Wałęsie, że wskazując na potrzebę energicznego starania się o członkostwo w NATO i UE, nie powiedział nic o zasadach, które gwarantowałyby naszą suwerenność. Zabrakło też – w opinii komentatora „Słowa" – podkreślenia potrzeby „utrzymania unitarnego charakteru państwa polskiego", choć słuszne były uwagi dotyczące „przywrócenia równowagi władz państwa i zwiększenia roli samorządów". Wałęsa „widocznie postanowił nie odkrywać jeszcze kart" – interpretuje Lipiński wystąpienie prezydenta. I dodaje: „ale na ogólniki wyborcy nie będą głosować".

(PAP)

EKSPRESEM

• W pobliżu przejścia granicznego w Ogrodnikach dwaj Litwini napadli na kierowcę samochodu Audi A-8, wartości około 150 tys. zł (1,5 miliarda st. zł). Po obezwładnieniu właściciela, rabusie odjechali w głąb Polski.

• W miejscowości Ruda w gminie Biała Piska, ścięte drzewo przygniotło 60-letniego mężczyznę zbierającego gałęzie. Po przewiezieniu do szpitala ofiara wypadku zmarła.

• Na terenie gminy Grajewo policja zatrzymała volkswagena przewożącego przeszło 1700 kartonów papierosów bez znaków akcyzy. Wartość zakwestionowanego towaru oszacowano na 36 tys. zł (360 milionów starych zł). Zatrzymany kierowca wyszedł na wolność za poręczeniem majątkowym.

• Około godziny 8. w Mońkach kierująca „maluchem" potrąciła 9-letniego chłopca. Do wypadku doszło na ul. Konopnickiej. Dziecko z ogólnymi obrażeniami ciała trafiło do szpitala.

• Z garażu przy ul. Podedwornego w Zambrowie, nieznani sprawcy skradli nowiutkiego Mitsubishi wartości około 78 tys. zł (780 mln st. zł). Niebieski samochód nosił numery rejestracyjne LMK 37-47.

(RAF)

Fundusz Gwarantowanych Świadczeń Pracowniczych

Bez orzeczenia – do widzenia

Od wczoraj obowiązuje nowelizacja do ustawy o Funduszu Gwarantowanych Świadczeń Pracowniczych o zaspokajanie z jego środków niektórych świadczeń przysługujących emerytom i rencistom. Rozwiązania dotyczą seniorów, którzy posiadają prawomocne orzeczenia sądowe zasądzające należności przewidziane dla nich w układach zbiorowych (m.in. deputaty węglowe).

Nie każdy emeryt i rencista może jednak ubiegać się o pieniądze. Po pierwsze ze środków Funduszu będą zaspokajane świadczenia o ile przysługują one emerytom na podstawie układu zbiorowego pracy zawartego przed 1 stycznia 1987 r. Po drugie emeryt lub rencista musi posiadać prawomocne orzeczenie sądu, które nie zostało wykonane.Wreszcie udogodnienie to dotyczy zakładów pracy, które przejęły zobowiązania wobec „nie swoich emerytów" – chodzi tutaj o sytuacje, gdy zakład pracy, z którego pracownik przeszedł na emeryturę lub rentę został (w wyniku zmian organizacyjno – prawnych) przejęty przez innego pracodawcę wraz z obowiązkiem realizacji świadczeń wobec osób, które przeszły na emeryturę przed zmianą organizacyjną. A więc nie były przedtem zatrudnione u nowego pracodawcy. Jeżeli więc nie nastąpiły zmiany organizacyjno – prawne, to należności nie mogą zostać zaspokojone w tym trybie. Warunkiem jest też, by pracodawca zobowiązany do realizacji tych świadczeń wystąpił ze stosownym wnioskiem do dyrektora Wojewódzkiego Urzędu Pracy. Termin składania wniosków upływa 12 lutego 1996 r. W interesie emerytów i rencistów posiadających prawomocne orzeczenia sądowe jest więc niezwłoczne zwrócenie się do pracodawcy o wystąpienie z niezbędnym wnioskiem. Wystąpienie takie jest też w interesie pracodawcy – nie musi on bowiem zwracać Funduszowi kwot wypłaconych przez WUP na zaspokojenie roszczeń.

Przy ustalaniu kwoty, pracodawca uwzględnia dla każdego z uprawnionych okres od uprawomocnienia się orzeczenia sądowego zasądzającego należność wraz z odsetkami za zwłokę, do dnia w którym podjęto decyzję o włączeniu wartości świadczenia do podstawy wymiaru emerytury lub renty (nie później jednak niż do dnia 26 listopada 1995 r.).

– Pieniądze na realizację tych należności są. W przeciwnym razie nie byłyby przecież wprowadzane zmiany do ustawy. Trudno mi jednak dzisiaj ocenić, ile zakładów pracy zwróci się do nas w tej sprawie – mówi dyrektor, Janina Mironowicz z WUP w Białymstoku.

oprac. (J.B.)

W białostockim „Biazecie"

Odprawy wypłacone

Wczoraj w Białostockim Przedsiębiorstwie Elektronicznym „Biazet" SA prawie zakończyło się wypłacanie odpraw zwolnionym pracownikom. Do zaspokojenia pozostało zaledwie około 15 osób na sumę nieco ponad 21 tys. zł.

W II kwartale br. – w ramach programu naprawczego zakładu – zwolniono blisko 250 osób. Przez dwa miesiące firma czekała na 650 tys. zł z funduszy Banku Światowego, potrzebnych na wypłacanie odpraw zwolnionym z firmy (wraz z należnymi odsetkami).

Wypłaty rozpoczęto w ubiegły czwartek. Dotyczyły one jednak tylko tych osób, które w celu odzyskania pieniędzy nie wystąpiły na drogę egzekucyjną. Spośród 250 zwolnionych – 53 postanowiło bowiem dochodzić ich przez komornika.

Według Romana Puciłowskiego, prezesa „Biazetu", komornik zajął już tyle pieniędzy, że z pewnością wystarczy ich dla zaspokojenia tych osób.

(semi)

Przewodniczący z prezydentem

Dziś w Warszawie o godz. 17 w Kancelarii Prezydenta RP odbędzie się spotkanie przewodniczących Zarządów Regionów NSZZ „Solidarność" z prezydentem Lechem Wałęsą.

Wcześniej, o godz. 16, szefowie regionów spotkają się w delegaturze Komisji Krajowej NSZZ „S" w Warszawie z przewodniczącym KK, Marianem Krzaklewskim. W obu spotkaniach weźmie udział Józef Mozolewski, przewodniczący ZR Białystok.

(semi)

Piotr Jaroszyński w „Civitas Christiana"

Jutro, 14 bm. o godz. 18.00 w siedzibie Stowarzyszenia „Civitas Christiana" w Białymstoku przy ul. Elektrycznej 1, odbędzie się wykład prof. Piotra Jaroszyńskiego z Katolickiego Uniwersytetu Lubelskiego pt. „Moralny i społeczny stan narodu polskiego dzisiaj". Gość z Lublina podejmie próbę postawienia diagnozy przed zbliżającymi się wyborami prezydenckimi. Po wykładzie przewidziano dyskusję.

(PW)

Dziś pod nr. 42-53-66 dyżuruje red. Barbara Klem



Pamięci Żydów tykocińskich

Żyję cudem ocalały

Wczoraj w Tykocinie, w rocznicę wymordowania przez Niemców w czasie wojny prawie 2 tysięcy Żydów, grupa prawie 200 dziewcząt i chłopców z Izraela spotkała się z młodzieżą z miejscowego ogólniaka. W spotkaniu uczestniczył także Abraham Kapica – jedyny ocalały z tej masakry.

– Osiemnaście pokoleń Żydów mieszkało w Tykocinie przez pięćset lat, a 24 sierpnia 1941 r. w pobliskim lesie, niedaleko wsi Łopuchowo, zostali niemal wszyscy wymordowani – powiedział na spotkaniu w zabytkowej tykocińskiej synagodze Abraham Kapica.

Przekazał on do muzealnych zbiorów synagogi, wydaną w Izraelu w 1959 r., pamiątkową księgę napisaną przez Żydów tykocińskich, zawierającą historię miasteczka oraz losy żydowskiej społeczności.

Wzruszające też było spotkanie z mieszkanką Tykocina, Zofią Kapica, towarzyszką zabaw z dzieciństwa.

– Bawiliśmy się wspólnie – mówi Zofia Kapica. **– Kiedy po wielu latach, w 1988 r., przyjechał po raz pierwszy do Polski, poznałam go natychmiast. Jego rodzinny dom niestety nie ocalał. To przypadek, że nazwisko mamy takie samo. Tamte chwile, kiedy mordowano jego rodziców, siostry i braci, pamiętam jak zły sen.**

W miejscu straszliwej zbrodni, na ogrodzeniach trzech zbiorowych mogił, młodzież izraelska, która na tę chwilę przybrała (zgodnie z wielowiekową tradycją swej religii) białe bluzy z niebieską gwiazdą Dawida, ułożyła kamienie. Obok tablic pamiątkowych zapalono znicze.

(h)

Fot. Iza Wysocki

NIK kontroluje łomżyńskie pogotowie

Na wyniki trzeba poczekać

Białostocka delegatura Najwyższej Izby Kontroli sprawdza funkcjonowanie Wojewódzkiej Stacji Pogotowia Ratunkowego w Łomży.

Jak powiedział „Gazecie" dyrektor SSPR, Andrzej Stalewski, kontrola trwa już kilkanaście dni. Dyrektor nie chciał natomiast ujawnić szczegółów dotyczących jej przebiegu.

Model funkcjonowania łomżyńskiego pogotowia ratunkowego jest nieco inny niż na przykład białostockiego. Bowiem do Wojewódzkiej Stacji Pogotowia Ratunkowego, została prawie dwa lata temu przyłączona Wojewódzka Kolumna Transportu Sanitarnego (czego nie ma w Białymstoku). Jak takie rozwiązanie sprawdza się na co dzień, pokażą wyniki kontroli.

(GP)

Pieniądze z Bankowego Funduszu Gwarancyjnego od 20 września

Agrobank wypłaci

Białostocki Oddział Agrobanku SA od 20 września zamierza rozpocząć wypłatę wierzytelności dla indywidualnych deponentów tego upadłego banku. Depozyty będą zwracane według alfabetycznie sporządzonej listy wierzycieli Agrobanku.

Agrobank SA otrzyma pieniądze z Bankowego Funduszu Gwarancyjnego na wypłatę wierzytelności objętych systemem gwarancji. Uchwałę, o przekazanie środków syndykowi masy upadłości Agrobanku, podjął 21 sierpnia tego roku zarząd BFG. Zdecydował, iż pieniądze zostaną przekazane na wypłatę tylko indywidualnym deponentom Agrobanku. Natomiast z powodu wątpliwości co do przedstawionej przez syndyka, wyodrębnionej części listy z depozytami firm, taka uchwała nie została jeszcze podjęta.

Białostocki Oddział Agrobanku będzie wypłacać pieniądze indywidualnym deponentom (osobom fizycznym) w kolejności ustalonej na podstawie listy alfabetycznej nazwisk wierzycieli. Ci, którzy nie odbiorą w określonym dniu swoich należności, otrzymają indywidualną informację o możliwości odbioru oszczędności.

Wśród 1,2 tys. wierzycieli białostockiego Oddziału Agrobanku znajduje się ok. 850 deponentów indywidualnych. Otrzymają oni zwrot oszczędności wraz z odsetkami w 100 proc. jeśli depozyt nie przekracza równowartości 1 tys. ECU (1 ECU = ok. 3,1 zł). Natomiast oszczędności powyżej 1 tys. ECU, ale nie przekraczające 3 tys. ECU będą zwracane w 90 proc.

(doż)

Dla biznesmenów

W czwartek (14 bm.) w Urzędzie Wojewódzkim w Łomży (sala nr 4) w godz. 11–14 odbędzie się seminarium na temat spotkań biznesowych z litewskimi partnerami. Szkolenie poprowadzą specjaliści z Polsko–Litewskiej Izby Gospodarczej. Adresowane jest ono do przedsiębiorców z woj. łomżyńskiego, zainteresowanych kontaktami z Litwą.

Łomżyńskie zakwalifikowane zostało do specjalnego programu promocyjnego POLEXPORT, którego celem jest wprowadzanie polskich firm na rynki wschodnie, zwłaszcza Litwy, Rosji i Białorusi. Realizacja została podzielona na trzy etapy. W pierwszym, rozpoczynanym właśnie, odbędzie się cykl szkoleń. Drugi przewiduje kompleksową promocję regionu i uczestników przedsięwzięcia na Wschodzie. W trzecim wprowadzane będą indywidualne strategie dla firm w celu nawiązania stałych kontaktów handlowych, kooperacyjnych lub inwestycyjnych z partnerami w wymienionych krajach.

(MK)

Z TWK do Częstochowy

Oddział Wojewódzki w Białymstoku Towarzystwa Walki z Kalectwem informuje, że są jeszcze wolne miejsca na organizowaną pielgrzymkę do Częstochowy w dniu 30 września, 1 października br. dla osób niepełnosprawnych.

Szczegółowe informacje można uzyskać w Biurze TWK w Białymstoku, ul. Św. Rocha 3 (Przychodnia Dermatologiczna), tel. 423–135 lub 984 w godz. 9–13.

(p)

Po dwóch miesiącach kontroli

Siedem wniosków do Kolegium

Wydział Kontroli Wojewódzkiego Urzędu Pracy funkcjonujący od dwóch miesięcy skontrolował 87 jednostek gospodarczych. Inspektorzy skierowali siedem wniosków do Kolegiów do spraw Wykroczeń.

Zadaniem inspektorów jest kontrolowanie w zakładach pracy – czy przestrzegana jest tam legalność zatrudnienia i innej pracy zarobkowej. Sprawdzają też, czy pracodawca poinformował Rejonowy Urząd Pracy o zatrudnieniu osoby zarejestrowanej jako bezrobotnej i czy opłacana jest składka na Fundusz Pracy. Zadaniem inspektorów jest też sprawdzanie, czy dana firma ma upoważnienie do prowadzenia pośrednictwa pracy i kierowania obywateli polskich do pracy za granicę.

W okresie od 1 lipca do 31 sierpnia 1995 r. pracownicy Wydziału Kontroli skontrolowali 87 jednostek gospodarczych. Działalność handlową prowadziło 48 jednostek, produkcyjną – 30, gastronomiczną – 8, transportową – 1. Większość kontrolowanych firm znajdowała się w Białymstoku. Pozostałe w Mońkach, Bielsku Podlaskim, Hajnówce i Sokółce. Kontrolowane jednostki zatrudniały ogółem 719 osób.

W trakcie kontroli inspektorzy stwierdzili, że 24 osoby pracowały bez zawartych umów o pracę (w tym 3 cudzoziemców). Do Kolegiów do spraw Wykroczeń skierowano 7 wniosków.

– Najczęstszą nieprawidłowością ze strony pracodawców był brak powiadomienia właściwego Urzędu Pracy o tym, że zatrudnia osobę bezrobotną – powiedział Andrzej Kozłowski, dyrektor Wojewódzkiego Urzędu Pracy w Białymstoku.

W wyniku postępowania pokontrolnego WUP sporządził jeszcze 11 wystąpień do Państwowej Inspekcji Pracy (nieprawidłowości w formie zatrudnienia) oraz 12 do Zakładu Ubezpieczeń Społecznych – inspektorzy zauważyli, że pomimo zawieranych kolejno umów zleceń, nie była odprowadzana składka do ZUS.

(J.B.)

Mija termin płacenia drugiej raty podatku drogowego

Lepiej być ekologicznym

Do najbliższego piątku wszyscy zmotoryzowani zobligowani są zapłacić drugą ratę podatku od środków transportu, obejmującą okres od 1 lipca do 31 grudnia br. (tzw. podatek drogowy). Każdy, kto nie wywiąże się w tym terminie ze swoich zobowiązań, będzie musiał zapłacić karne odsetki w wysokości 0,16 proc. dziennie, liczone od nie zapłaconej kwoty.

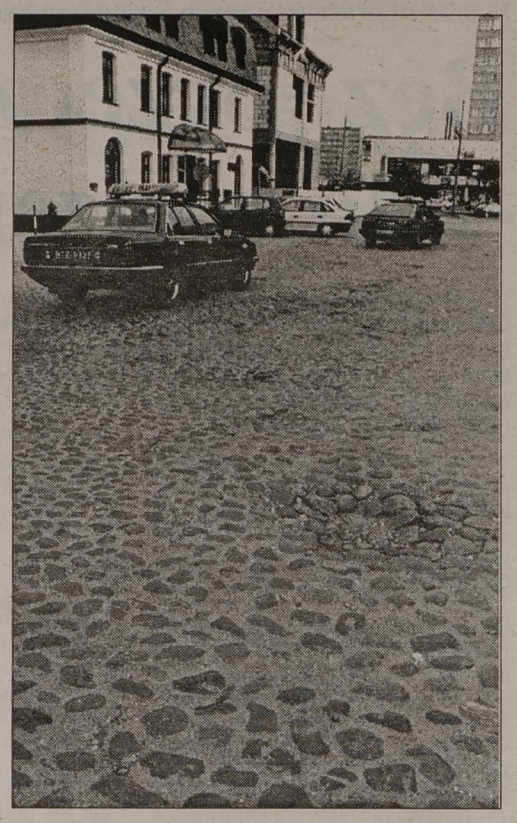

Wydaje się jednak, że nie jest to wystarczająca sankcja dla posiadaczy pojazdów, bowiem – jak dowiedzieliśmy się w Wydziale Finansów UM w Białymstoku – w ciągu ośmiu miesięcy tego roku wysłano już 6262 upomnienia do zalegających z opłatami. Niewielu kierowców korzysta też z możliwości uregulowania zobowiązań jedną ratą za cały rok.

Jednocześnie przypominamy, że rata podatku drogowego wynosi za samochody osobowe z silnikami: do 900 ccm – 19 zł (rocznie 38 zł), od 900 do 1300 ccm – 34,5 zł (rocznie 69 zł), od 1300 do 1500 – 43,5 (rocznie 87 zł), od 1500 do 1600 ccm 69 zł (rocznie 138 zł), od 1600 do 1800 cm – 108,5 (rocznie 217 zł), od 1800 do 2000 ccm – 183 zł (rocznie 366 zł) od 200 do 2500 ccm (z wyjątkiem aut „Warszawa", za które właściciele zapłacą rocznie 87 zł podatku) – 283 zł (rocznie 566 zł) oraz powyżej 2500 ccm – 382 zł (rocznie 764 zł). Ponadto podatnikami są również posiadacze: przyczep campingowych, autobusów i motorówek.

Z płacenia podatku zwolnieni są natomiast inwalidzi I, II, a także III grupy (jeśli mają schorzenia kończyn) oraz cudzoziemcy, inwalidzi wojenni i wojskowi.

Z tytułu podatku drogowego do kasy gminy Białystok wpłynęło w ciągu ośmiu miesięcy br. 2.547.450 zł. Szacuje się, że do końca roku dochody z tego tytułu wzrosną do 3,4 mln zł.

– Te pieniądze trafiają do budżetu miasta i będą rozdysponowane według potrzeb – powiedziała Czesława Bogumiła Łastowska, zastępca naczelnika Wydziału Finansów UM. – **Na podstawie starych zasad pieniądze z tego podatku były przeznaczane na remonty dróg. Obecnie trudno byłoby to zastosować w praktyce, ponieważ gmina przeznacza czterokrotnie więcej środków na ten cel niż wynoszą dochody z tytułu ściągania podatku drogowego.**

Warto przypomnieć, że posiadacze aut wyposażonych w katalizator spalin lub homologowaną instalację gazową płacą podatek drogowy o połowę mniejszy.

(mp)

Fot. M. Kość

Klient powinien wiedzieć co kupuje – podkreśla PIH

Płacimy za wodę w wędlinach

Zbyt tłuste kiełbasy, odtłuszczone pasztetowe, szynki z wyciekającym sokiem, przeterminowane wędliny – to tylko niektóre zastrzeżenia, jakie mieli inspektorzy Państwowej Inspekcji Handlowej w Białymstoku w czasie kontroli przeprowadzonych w masarniach, sklepach i hurtowniach mięsnych. Ogólnie PIH ocenił, że jakość wędlin sprzedawanych na białostockim i łomżyńskim rynku jest zadowalająca.

Inspektorzy PIH przeprowadzili kontrole zarówno w małych firmach, jak i największych w naszym regionie. We wszystkich stwierdzili nieprawidłowości. Najczęściej wędliny były źle znakowane. Na opakowaniach brakowało np. dat produkcji, nazwy producenta lub zakładu paczkującego. Zdarzały się wyroby, na których data minimalnej trwałości była naniesiona metkownicą, a, jak wiadomo, taką metkę łatwo usunąć i nakleić nową. Najczęstsze wady jakościowe to: przesolenie lub niedosolenie wyrobów, wyciek soku, czy obniżona zawartość tłuszczu. Inspektorzy zakwestionowali również kilka partii zbyt tłustej kiełbasy zwyczajnej i mortadeli. Producentami tych wyrobów byli zarówno właściciele małych zakładów, jak i znany potentat z tej branży. W jednym ze sklepów białostockich właściciel nie wiedział, przez ile dni można sprzedawać wędliny. Nic więc dziwnego, że inspektorzy nakazali mu wycofanie ze sprzedaży ponad 10 kg nieświeżych wyrobów.

W czasie kontroli zbadano zawartość azotynów i azotanów oraz fosforu w wędlinach. Nie było ani jednego przypadku przekroczenia dopuszczalnych ilości. Okazało się jednak, że jeden z producentów używał do produkcji wędlin importowanej mieszanki peklującej bez wymaganych atestów.

PIH zwraca uwagę, że nadal klient nie jest informowany, czy w wędlinach sprzedawanych luzem znajdują się tzw. substancje dodatkowe (na wyrobach paczkowanych są takie informacje), które nie zawsze są przecież obojętne dla zdrowia.

PIH podkreśla także, że nowoczesna technologia przetwórstwa mięsnego, dzięki użyciu np. preparatów białkowych, pozwala na osiągnięcie wysokiej wydajności poprzez wchłonięcie przez wędlinę znacznych ilości wody. W przypadku niektórych wędlin można uzyskać nawet dwa razy więcej wyrobów niż użytych surowców. Tymczasem normy nie określają, ile wody może być w wędlinach.

MN

Orbis sprzedał hotel

Wczoraj zawarta została notarialna umowa sprzedaży przez Orbis S.A. budowanego od 20 lat w Białymstoku hotelu prywatnemu przedsiębiorcy Tadeuszowi Gołębiewskiemu – właścicielowi luksusowego hotelu w Mikołajkach. Obiekt sprzedano za „dużo ponad 20 mld starych złotych".

Według wstępnych szacunków nabywcy, w nieruchomość będzie on musiał zainwestować ok.200 mld starych zł, aby hotel wykończyć i zapewnić mu standard pięciogwiazdkowy. Prace mają rozpocząć się jeszcze w tym miesiącu. Gołębiewski zakłada, że 60 proc. rozwiązań architektonicznych i budowlanych obiektu zostanie zmienionych. Pokoje mają być komfortowe, ponadto będą w hotelu wszystkie wygody: sale konferencyjne, restauracje, dyskoteki oraz basen z częścią rekreacyjną.

(PAP)

„Polsurwis" na sprzedaż

Wojewoda białostocki zamierza na drodze tzw. szybkiej sprzedaży sprywatyzować Białostockie Przedsiębiorstwo Obrotu Surowcami Włókienniczymi i Skórzanymi „Polsurwis".

Pierwsze ogłoszenie, mające na celu zbadanie zainteresowania nabywców kupnem firmy, ukazało się w „Rzeczpospolitej" na początku lipca. Wpłynęła wówczas jedna oferta pisemna. Również w lipcu wojewoda białostocki wystąpił do Ministerstwa Przekształceń Własnościowych o wpisanie „Polsurwisu" na listę przedsiębiorstw do tzw. szybkiej sprzedaży.

– W tej chwili gotowe jest memorandum dotyczące sytuacji finansowej i prawnej przedsiębiorstwa, które będzie udostępniane zainteresowanym kupnem. Cena będzie przedmiotem rokowań – powiedziała Irena Bondaruk, kierownik Wydziału Polityki Gospodarczej i Przekształceń Własnościowych w Urzędzie Wojewódzkim w Białymstoku.

„Polsurwis" zajmuje się handlem hurtowym i detalicznym sprzętem AGD, artykułów dziewiarskich, spożywczych, chemii użytkowej i branży nasienno – ogrodniczej. Majątek przedsiębiorstwa stanowią m.in. grunty o powierzchni blisko 8 tys. mkw., 3– kondygnacyjny budynek administracyjno – handlowy o powierzchni ponad 2,5 tys. mkw. oraz 3 magazyny. W firmie zatrudnionych jest 54 pracowników. Choć zakład nie przynosi obecnie strat, ustanowiono w nim zarząd komisaryczny.

Wczoraj ukazało się ogłoszenie zapraszające do podjęcia rokowań w sprawie kupna firmy. Zainteresowani powinni zgłaszać się do Wydziału Polityki Gospodarczej i Przekształceń Własnościowych Urzędu Wojewódzkiego w Białymstoku do 26 września.

(semi)

ECHA PUBLIKACJI

Streszczając uchwałę Sejmiku Samorządowego z dnia 6 września br. w sprawie oceny funkcjonowania administracji rządowej w województwie, dziennikarz informuje: „Najniżej oceniono Wydział Rolnictwa i Gospodarki Żywnościowej, sugerując nawet jego likwidację". Taka informacja nasuwa wniosek, iż został on bardzo nisko oceniony. Jednakże, gdyby autor uważnie zapoznał się z treścią uchwały, zauważyłby, iż wydział ten otrzymał ocenę 4,0 podczas, gdy najwyżej oceniony wydział Urzędu Wojewódzkiego otrzymał notę 4,6. Były też wydziały, które otrzymały niższą, np. 3,9, 3,8. Nadmienić też można, że postulat likwidacji wydziału zgłosiła tylko jedna gmina z grona 35, które odpowiedziały na ankietę. Z pozostałych ankiet trzy gminy wystawiły notę niedostateczną, trzy dostateczną, zaś pozostałe oceny były dobre i bardzo dobre.

Z poważaniem
DYREKTOR
Biura Sejmiku Samorządowego
mgr Bogumiła Karniewicz

Sprawa odłożona na dwa tygodnie

Niepewne liczniki

Jak podawaliśmy wczoraj, w poniedziałek na szczeblu ministerstwa finansów i budownictwa prowadzone były rozmowy na temat decyzji ministerstwa finansów, dotyczącej instalowania liczników ciepła na węzłach budynków.

Od początku przyszłego roku administracje budynków zostały zobowiązane do założenia na węzłach liczników ciepła. W ten sposób ministerstwo finansów nie będzie musiało ustalać urzędowej ceny za ogrzewanie ciepłej wody. Bloki, które nie opomiarują węzłów do tego czasu będą się rozliczały za ciepłą wodę według ryczałtu.

Jak się dowiedzieliśmy, poniedziałkowe spotkanie miało charakter roboczy i poruszało wiele szczegółowych spraw np. sposobu rozliczeń, wysokości cen ogrzewania wody itp. Jednak dokładniejsze ustalenia zapadną dopiero za dwa tygodnie, kiedy odbędzie się kolejne spotkanie obu resortów na ten temat.

Tymczasem prezes białostockiej spółdzielni Słoneczny Stok wystosował interpelację poselską do ministra finansów Grzegorza Kołodki z prośbą o przesunięcie terminu wejścia w życie decyzji przynajmniej o rok.

(BK)

W intencji więźniów politycznych

Zarząd Związku Więźniów Politycznych Okresu Stalinowskiego w Łomży informuje, że w 56. rocznicę napaści sowieckiej, w niedzielę 17 bm. o godz. 9, w kościele NMP przy pl. Jana Pawła II w Łomży odprawiona zostanie msza w intencji zmarłych i pomordowanych więźniów politycznych Okresu Stalinowskiego.

(nom)

SUWAŁKI
AUGUSTÓW
EŁK
GIŻYCKO
GOŁDAP
OLECKO
PISZ
SEJNY
WĘGORZEWO

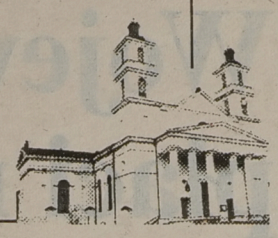

PIH tropi

Oszukańczy koniak i brudne talerze

Wyniki niedawnej kontroli placówek handlowych i zakładów gastronomicznych, przeprowadzonej przez PIH w miejscowościach i na trasach turystycznych w Suwalskiem, nie napawają optymizmem. Uchybienia stwierdzono aż w 71 placówkach na sto skontrolowanych. Na własnej skórze inspektorzy PIH przekonali się, jak w jednej z restauracji traktuje się klientów. Inspektorzy poprosili kelnera o cztery porcje koniaku, każda po 50 ml. W sumie zaś otrzymali o 54 ml alkoholu mniej. Natomiast w dwóch bufetach, prowadzonych na statkach, w jednym punkcie gastronomicznym i w dwóch sklepach handlowano napojami alkoholowymi bez wymaganych zezwoleń.

Brudne talerze, połamane szafki, pajęczyny, brak bieżącej wody – to obraz, jaki kontrolerzy zastali w jednym, na szczęście sezonowym, z punktów gastronomicznych. Do najczęściej występujących nieprawidłowości należą m.in. braki wywieszek cenowych i aktualnych książeczek zdrowia personelu oraz sprzedaż towarów przeterminowanych. Inspektorzy w wyniku kontroli nałożyli na winnych zaniedbań 65 mandatów, skierowali osiem wniosków do kolegium do spraw wykroczeń i w jednym przypadku powiadomili prokuraturę o podejrzeniu popełnienia przestępstwa.

(m)

Wałęsa w Suwałkach

Przyleci, nie przyleci?

Jeszcze wczoraj w południe Biuro Prasowe Prezydenta nic nie wiedziało o planowanej na niedzielę wizycie Lecha Wałęsy na Suwalszczyźnie.

– W kalendarzu jest tylko wyjazd do Częstochowy, na Jasną Górę – poinformowano „Gazetę".

– Wizyta na pewno dojdzie do skutku. Jest już nawet szczegółowy harmonogram – zapewniono nas w Zarządzie Regionu „Pojezierze" NSZZ „Solidarność".

L. Wałęsa ma przylecieć helikopterem z Częstochowy. O godz. 15.30 wyląduje w Studzienicznej koło Augustowa. W tamtejszym sanktuarium weźmie udział w uroczystościach religijnych. O godz. 16.30 złoży wieniec przed pomnikiem ofiar NKWD w Gibach.

– Oficjalnie nic na ten temat nie wiem. Nie robiliśmy dotąd żadnych przygotowań – mówi Jan Kramnicz, wójt gminy Giby.

O 17.20 Wałęsa jest oczekiwany w Suwałkach. Zamierza wystąpić w Radiu Białystok i Radiu „5". O godz. 18.00 w sali III Liceum Ogólnokształcącego spotka się z działaczami „Solidarności". O 19.30 prezydencki helikopter odleci do Warszawy.

(yes)

Sprzątanie Mazur

W sobotę (16.09.) odbędzie się w Giżycku akcja pod hasłem: Posezonowe Sprzątanie Mazur, którą już po raz piąty organizuje Stowarzyszenie „Wspólnota Mazurska" wspólnie z Fundacją Ochrony Wielkich Jezior Mazurskich i Miejskim Domem Kultury.

Uczestnicy akcji wyruszą piechotą, konno, samochodami i jednostkami pływającymi, o godzinie 9.30, sprzed budynku PTTK-u w okolice grodu nad Niegocinem, aby zebrać to, co turyści pozostawili po sobie podczas ostatnich, letnich miesięcy. Do sztabu akcji zgłosiło się już 1200 osób, m.in. uczniów szkół podstawowych i średnich, żołnierzy, strażników przyrody, które zostaną „uzbrojone" w 1500 worków na śmieci i roboczych rękawic. Akcja zakończy się około godziny 16.00 na miejskiej plaży koncertem nowozelandzkiej grupy rockowej „Pflam".

(k.z.)

J. Dziewulski:

Pan prezydent wali na oślep

– Trzeba się przyjrzeć, czy w ogóle była to pożyczka. Może Dziewulski wniósł Bagsikowi do samolotu walizki pełne dolarów? Ochraniał przecież Okęcie – powiedział Lech Wałęsa podczas niedzielnego spotkania z mieszkańcami Torunia. Prezydent nawiązał do publikacji prasowych na temat pożyczki w kwocie 700 mln zł, udzielonej swego czasu Jerzemu Dziewulskiemu przez szefa Art B.

Dziewulski jest posłem SLD z woj. suwalskiego. Poproszony wczoraj przez „Gazetę" o komentarz, stwierdził:

– To śmieszne. Pan prezydent wyraźnie nie wie, co mówi. Niestety, dla sobie tylko znanych celów, poniża ludzi.

J. Dziewulski zapewnił, że potrafi udokumentować wszystkie okoliczności związane z pożyczką zaciągniętą u Bagsika. W tym celu w najbliższy poniedziałek zorganizuje w Suwałkach konferencję prasową.

– Od pięciu lat sprawa nie jest żadną tajemnicą. Była badana przez prokuraturę, odpowiednimi informacjami dysponowały MSW, policja i UOP. Nie naruszyłem prawa. Pan prezydent wali na oślep. Może liczy, że pozyska nowych zwolenników w kampanii wyborczej. (yes)

Pogotowie Opiekuńczo-Wychowawcze w Łomży

Nie dla sierot

Wśród przyczyn, powodujących umieszczanie dzieci w łomżyńskim Pogotowiu Opiekuńczo-Wychowawczym, sieroctwo naturalne ma najmniejszy wskaźnik procentowy. Zjawiskiem dominującym jest alkoholizm rodziców, niemoralne prowadzenie, znęcanie się nad dziećmi.

Pogotowie jest placówką stworzoną dla dzieci wymagających natychmiastowej opieki, kierowanych na podstawie wyroku sądowego, z rodzin niewydolnych wychowawczo oraz dowożonych przez policję z tzw. interwencji. Pełni rolę diagnostyczną. Po przeprowadzeniu specjalistycznych badań oraz odpowiedniej terapii, dzieci odsyłane są do zakładów wychowawczych, domów dziecka. Nieliczne wracają do domów rodzinnych.

Do niedawna łomżyńskie Pogotowie Opiekuńczo-Wychowawcze dysponowało małym lokalem, zupełnie nie dostosowanym do swoich potrzeb. Brakowało niezbędnej w placówce tego typu tzw. sali izolacyjnej i rotacyjnej. Zbyt mała była także liczba miejsc dla przyjmowanych dzieci. O ile w latach 80. w Pogotowiu przebywało niewiele dzieci, to zmiany zachodzące ostatnio w kraju wywołały zwiększony ich napływ. Okazało się, że 11 miejsc, którymi dysponuje Pogotowie, to za mało. Szczególnie trudne były lata 1993/94. W pierwszej połowie 1994 przez ośrodek przewinęło się ponad 100 dzieci. Z powodu ciasnoty, w tej samej sali przebywały trzyletnie dzieci i kilkunastoletni przestępcy. Bardzo utrudniało to pracę terapeutyczną, często z braku miejsc pospiesznie odsyłano dzieci do innych placówek.

Świadomość, że placówkę należy rozbudować, stworzyć większą liczbę miejsc, sprawiła, że władze Kuratorium postanowiły przyznać jej większy lokal na terenie Domu Dziecka. Teraz w odnowionych, skromnie, ale funkcjonalnie i estetycznie wyposażonych pokojach, schronienie znaleźć może 24 dzieci. Zdaniem obecnej dyrektor Pogotowia, Anny Janowicz, jest to liczba wystarczająca dla potrzeb województwa. Zapytana o swoją pracę, odpowiedziała: – **Staramy się zapewnić wychowankom jak najlepsze warunki, dajemy im schronienie i bezpieczeństwo. Trafiają do nas dzieci skrzywdzone przez los, które straciły zaufanie do ludzi. Mają zranioną duszę i tak, jak wszystkie dzieci, najbardziej potrzebują rodzinnego ciepła.** (JKS)

Barak dla eksmitowanych

Warunki mają zniechęcać

Największe spółdzielnie mieszkaniowe w Łomży – ŁSM i SM „Perspektywa" oraz Miejskie Przedsiębiorstwo Gospodarki Komunalnej i władze miasta porozumiały się wstępnie w sprawie budowy baraku dla osób eksmitowanych z tych spółdzielni i z zasobów komunalnych. Barak będzie wybudowany w przyszłym roku.

Mieszkania w baraku z założenia będą miały niski standard (m.in. wspólne łazienki). Warunki mają zniechęcać osoby tam umieszczane do zatrzymywania się na dłużej. Problem eksmisji będzie narastał. Np. w SM „Perspektywa" w przyszłym tygodniu 5 rodzin będzie musiało opuścić zajmowane mieszkania bez zapewnienia lokalu zastępczego. Rada Nadzorcza tej spółdzielni rygorystycznie rozlicza Zarząd z działań podejmowanych w stosunku do osób wykluczonych z grona członków. Chodzi o odzyskanie mieszkań zajmowanych przez te osoby. W tej chwili na liście wykluczonych znajduje się ponad 30 lokatorów. Główną przyczyną pozbawienia członkostwa jest uchylanie się od opłat mieszkaniowych oraz zakłócanie porządku w miejscu zamieszkania.

(MK)

ŁOMŻA
CIECHANOWIEC
GONIĄDZ
GRAJEWO
KOLNO
SZCZUCZYN
WYSOKIE MAZOWIECKIE
ZAMBRÓW

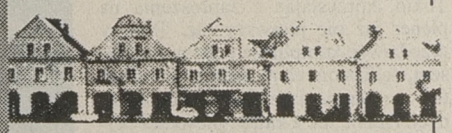

Dezorientacja wśród depozytariuszy

Rolbank nie płaci

– Łomżyńska filia Rolbanku nie dokonuje żadnych wypłat z kont depozytariuszy – poinformował jej kierownik, Jerzy Karaszewski, w związku z mylącymi informacjami, jakie ukazały się w lokalnych mediach; pomylono mianowicie nazwy dwóch banków: Agrobanku i Rolbanku.

Jak poinformował J. Karaszewski, dotychczas, na mocy indywidualnie podejmowanych decyzji przez centralę Rolbanku w Poznaniu, wypłacono kilku osobom kwoty rzędu 10-12 mln st. zł, przeważnie na pokrycie kosztów pogrzebu. Część swoich należności (na wypłatę dla pracowników) odzyskała także spółdzielnia PSS „Społem". W filii konta depozytowe ma ok. 1000 osób, a rachunki bieżące kilkadziesiąt firm.

– Jeśli nie liczyć kłopotów, związanych z zablokowaniem kont, na razie z powodu zawieszenia Rolbanku nikt z depozytariuszy nie poniósł żadnych strat, ponieważ odsetki są naliczane normalnie – zapewnił J. Karaszewski.

Z ostatnich doniesień z Poznania wynika, że wzrastają szanse na uratowanie Rolbanku. Nie chcą dopuścić do jego upadku m.in. Ministerstwo Finansów i NBP. Największymi udziałowcami tego banku, który ma 51 placówek i 20 oddziałów na terenie całego kraju, są Agencja Własności Rolnej Skarbu Państwa i Agencja Rynku Rolnego. 6 bm. sąd w Poznaniu po raz kolejny ogłosił odroczenie upadłości. Z ofertą przejęcia Rolbanku wystąpił Bank Zachodni z Wrocławia. Rolbank pozostaje zawieszony od lutego br.

(MK)

W Łomżyńskiem tegoroczne pożyczki Wojewódzkiego Funduszu Ochrony Środowiska nie zostały jeszcze uruchomione

Blokująca procedura

Coraz większe kwoty trafiają na konto Wojewódzkiego Funduszu Ochrony Środowiska w Łomży. W ocenie prezesa Zarządu Funduszu, Mirosława Anaszki, poprawia się egzekucja bieżących i zaległych należności. Fundusz stał się głównym narzędziem prowadzenia polityki proekologicznej w województwie. Jednak przyznane w br. pożyczki nie zostały jeszcze uruchomione, gdyż pożyczkobiorcy muszą się stosować do procedury zamówień publicznych.

Tworzony jest głównie z opłat za gospodarcze korzystanie z zasobów przyrody oraz kar naliczanych za przekraczanie norm zanieczyszczeń odprowadzanych do rzek i powietrza. W roku 1994, który był pierwszym rokiem pełnej działalności Funduszu, wpłynęło na jego konto prawie 14 mld st. zł. Pieniądze te w większości przeznaczono w formie pożyczek na dofinansowanie inwestycji proekologicznych, prowadzonych przez gminy i zakłady produkcyjne. Znaczące pożyczki uzyskały m.in. Zarządy Grajewa (2 mld st. zł), Zambrowa (1,5 mld), Szczuczyna (2 mld) i Łomży (3 mld) oraz Miejskie Przedsiębiorstwo Wodociągów i Kanalizacji w Łomży (1,5 mld).

Oprocentowanie pożyczek Funduszu w Łomżyńskiem wynosi 0,2-0,4 proc. stopy kredytu refinansowego. Jak podkreśla prezes Zarządu Funduszu, udzielone w ubiegłym roku pożyczki wraz z oprocentowaniem są spłacane terminowo. Możliwości pożyczkowe Funduszu stanowią zaledwie ok. 30 proc. zgłoszonych w ub. roku potrzeb. W sumie wpłynęły wówczas 53 wnioski na łączną kwotę ponad 30 mld st. zł.

Wybierając projekty do wsparcia, Fundusz kieruje się polityką ekologiczną państwa, programem ochrony środowiska województwa łomżyńskiego w latach 1991-2000 oraz tzw. listą 20 największych w województwie trucicieli. Są już pierwsze efekty przedsięwzięć ubiegłorocznych: przepustowość oczyszczalni ścieków w województwie zwiększyła się o 6 tys. mszesc. na dobę.

W tym roku możliwości kredytowe Funduszu utrzymują się na poziomie roku ubiegłego. Przyznane pożyczki nie zostały jednak jeszcze uruchomione. Przyczyną zwłoki jest czasochłonna procedura przygotowania inwestycji, wprowadzona przez nową ustawę o zamówieniach publicznych. (MK)

Odzyskany pierścionek

Zuchwały złodziej napadł w poniedziałek ok. godz. 17 na kobietę na ul. Magazynowej w Zambrowie. Zdarł jej z palca złoty pierścionek. Wczoraj zambrowska policja ujęła przestępcę i odzyskała pierścionek. Obecnie poszukuje poszkodowanej, by oddać jej własność.

(MK)

Po plenerze ZPAP

Puszcza po japońsku

W niedzielę dobiegł końca XXX plener malarski, zorganizowany w Białowieży przez białostocki Okręg Związku Polskich Artystów Plastyków. Uczestniczyli w nim artyści z kraju oraz z Niemiec, Austrii i Japonii.

Tradycyjnie już twórcy mieszkali w gościnnym hotelu „Iwa", zamieniając swoje pokoje w pracownie. W ostatnich dniach pleneru w hotelowym korytarzu zaprezentowały swoją twórczość artystki japońskie. Takako Matsukawa od kilkunastu lat mieszka w Wiedniu. Na plener białowieski przyjechała po raz pierwszy, przywożąc wcześniejsze, kolorowe grafiki. W swoim pokoju–pracowni zaprezentowała nam też to, co powstało obecnie: akwarelowe wizerunki puszczy w błękitach, zieleni i szarościach malowane na specjalnie przygotowanych kartach pocztowych.

Jej koleżanka i rodaczka Michiyo Yamamoto przyjechała z dalekiego Tokio, korzystając z zaproszenia na plener już nie pierwszy raz. Tworzy przedziwne kompilacje jaskrawych deseni, naniesionych na srebrne lub złote tło, przypominające fakturę egzotycznych tkanin, ale z zafascynowania pejzażami puszczańskimi powstały jej piękne, pastelowe wizerunki przyrody na ręcznie czerpanym papierze. Artystka przyjeżdża do Polski ze swoją ponad 80–letnią mamą, która w pełni aprobuje fascynacje córki. Zanim Michiyo Yamamoto powróci do Japonii, weźmie jeszcze udział w otwarciu swoich wystaw w Londynie, Nowym Jorku i Honolulu.

Twórczość egzotycznych gości oraz rodaków komentuje wielokrotny komisarz pleneru, Jerzy Legiewicz:

– Jest to interpretacja natury w sposób indywidualny. Sam rezerwat różnie oddziałuje na poszczególnych ludzi.

Szef Zarządu Okręgu ZPAP, Stefan Rybi rozkłada na łóżku wspaniale zarysowane kartony. Cykl przetworzonych autoportretów z ptakiem czy motylami, gdzie z ołówkowej szarości wybija się szafirowa plama beretu, celowo agresywna. W podobnej tonacji szata niezi-



MICHIYO YAMAMOTO w swojej białowieskiej „pracowni".

emskiej istoty, przycupniętej na monstrualnym liściu łopianu–niełopianu. Trzy szare ptaki odpoczywające na gałęzi i tuż obok nie większy od nich człowiek pod ogromnym jak chmura skrzydłem równie znużonego anioła.

– Nie chodzi o to, żeby malować Białowieżę – twierdzi artysta. **– Każdy ma swoje poglądy na temat sztuki, na temat świata i bardzo dobrze, jeżeli potrafi to sprzedać, pokazać.**

Bez Wydziału Kultury, Sportu i Turystyki UW oraz sponsorów prywatnych organizowanie plenerów byłoby niemożliwe. Tegoroczne twórcze dokonania na pewno będą pokazane w „Marszandzie". W ciągu trzydziestu spotkań zebrało się też bardzo dużo obrazów, grafik i rzeźb, pozostawionych przez uczestników plenerów, jako że każdy „spłacał" niejako swoją obecność jedną pracą. Jednakże obecnie nie bardzo wiadomo, gdzie to wszystko się znajduje i czy będzie możliwość wyeksponowania całej takiej kolekcji.

(kon)

Fot. A. Zgiet

Dotacje dla spółdzielni mieszkaniowych

Wojewoda płaci mniej

Spółdzielnie mieszkaniowe mogą ubiegać się o dofinansowanie poniesionych wydatków na centralne ogrzewanie, ciepłą wodę i koszty usuwania wad technologicznych budynków. Coraz więcej spółdzielni rezygnuje z „ciepłowniczych" dotacji.

Przede wszystkim dlatego, że mogą z nich skorzystać tylko wtedy, gdy koszty energii przekroczą urzędowo ustalone stawki. Te zaś za centralne ogrzewanie określone zostały na 1,67 zł za metr kwadratowy mieszkania i od 3,74 zł (dla posiadaczy wodomierzy) do 12,77 zł dla osób, które wodomierzy nie posiadały.

Białostockie spółdzielnie mieszkaniowe płacą za c.o. – 2,27 zł i za ciepłą wodę 0,44 zł. Porównując do cen urzędowych, wydawałoby się, że dopłacają do ciepłego interesu.

– W ostatecznym jednak rozliczeniu, biorąc szczególnie pod uwagę fakt, że okres grzewczy trwa kilka miesięcy, a stawka urzędowa obowiązuje cały rok, wyliczyliśmy, że nie możemy ubiegać się o dotację – powiedziała „Gazecie" Helena Budźko z Białostockiej Spółdzielni Mieszkaniowej. **Otrzymane sumy musieliśmy zwrócić do UW.**

W podobnej sytuacji znalazło się wiele innych spółdzielni mieszkaniowych w województwie. Dość powiedzieć, że do kasy wojewody zwróciły one 600 tys. zł. Na ich dotowanie w budżecie białostockiego UW przeznaczono 3 mln zł. Z tej sumy wykorzystano nieco ponad 1,9 mln zł.

Jak długo spółdzielnie będzie „stać" na niekorzystanie z dotacji – nie wiadomo. Wszystko zależy od rozmów, jakie w Ministerstwie Przemysłu toczą górnicy. Przypomnijmy – domagają się oni podwyżek cen węgla o co najmniej 13 proc. Wówczas wzrosłyby ceny umowne, niewykluczone zatem, że koszty energii byłyby wyższe od urzędowych i dotacje stałyby się konieczne. Nawet wtedy jednak, spółdzielnie które musiały zrezygnować w tym roku z dotacji, nie będą mogły się o nią ubiegać. Rezygnacja bowiem obowiązuje przez cały rok kalendarzowy. O jej wznowienie można ubiegać się dopiero z nowym rokiem.

Sporym zainteresowaniem spółdzielni cieszy się inna forma pomocy ze strony UW. Może on – chociaż nie musi – dofinansować usuwanie wad technologicznych budynków. Z racji zaś stosowanej w ubiegłych latach technologii (wielka płyta), najczęstszą wadą jest konieczność docieplenia budynków. Na ten cel wojewoda białostocki przeznaczył w tym roku ponad 3 mln zł. Z wydatkowaniem pieniędzy nie ma kłopotów.

(g)

Narew nie Narewka

W tekście „Święto Plonów" (GW Nr 175 z 11.09.95) napisaliśmy, że podczas wystawy dożynkowej nie zabrakło traktorów montowanych w Narewce. Ciągniki, o których była mowa, składane są oczywiście w Narwi przez spółkę „Pronar". Za pomyłkę przepraszamy.

BIELSK PODLASKI
DĄBROWA
BIAŁOSTOCKA
HAJNÓWKA
ŁAPY
MOŃKI
SIEMIATYCZE
SOKÓŁKA
SUPRAŚL



Pomost między prawem a medycyną

W służbie sprawiedliwości

Tanatologia (nauka o śmierci), toksykologia i serohematologia sądowo-lekarska to główne tematy obrad X Zjazdu Naukowego Polskiego Towarzystwa Medycyny Sądowej i Kryminologii, który odbywał się w Białymstoku.

Obrady uczestników zjazdu toczyły się pod koniec ubiegłego tygodnia. Uroczyste rozpoczęcie miało miejsce w Pałacu Branickich. Przybyłych z kraju i zagranicy uczestników, a także gości, w tym przedstawicieli prokuratury, sądownictwa i policji, powitał przewodniczący komitetu organizacyjnego, kierownik Zakładu Medycyny Sądowej Akademii Medycznej w Białymstoku, prof. Jerzy Janica. Rektor, prof. Jan Górski, przedstawił pokrótce zebranym uczelnię, która w roku bieżącym o bchodzi swoje 45-lecie, natomiast Zakład Medycyny Sądowej – 40-lecie.

- Medycyna sądowa jest to nauka stosowana, która służy sprawiedliwości, służy sądom i prokuratorom, jest to pomost między naukami prawnymi a medycyną – powiedział nam prof. Jerzy Janica. – **Medycyna sądowa bazuje głównie na sekcjach, i tu nic się nie zmieniło od ubiegłego wieku. Natomiast obecnie wykorzystuje się nowe urządzenia i metody, jak mikroskopy elektronowe, czy tomografię komputerową. Tak więc tanatologia, czyli nauka o śmierci, przeżywa renesans. Rozwija się natomiast medycyna wypadkowa, w związku z ogromną liczbą katastrof drogowych. Musimy poznać mechanizm uszkodzeń, czasem stwierdzić, kto prowadził pojazd; dowiadujemy się tego za pomocą wnikliwych badań. Medycy sądowi biorą udział w ekshumacjach mogił, w Katyniu, Charkowie, Twerze. To także temat obrad zjazdu.**

Zakład Medycyny Sądowej AMB, który istnieje już od 40 lat, dzięki pracy usługowej ma środki na wykonywanie bardzo kosztownych badań, szczególnie w dziedzinie serohematologii. Jeśli chodzi o toksykologię sądowo – lekarską, to możemy stwierdzić obecnie każdy rodzaj trucizny w organizmie; mamy odpowiednią metodykę, ściśle współpracujemy z Instytutem Ekspertyz Sądowych.

(a)

Ustalanie prawa do zasiłku rodzinnego

Bezprawie w świetle prawa?

Właśnie mija termin składania oświadczeń o przyznanie na najbliższe półrocze prawa do zasiłku rodzinnego. Rzecznik Praw Obywatelskich kwestionuje zasadność tej ustawy, twierdząc, że m.in. narusza ona zasady równości obywateli wobec prawa.

Zgodnie z ustawą z 1 grudnia 1994, prawo do zasiłku rodzinnego w okresie od 1 września br. do 29 lutego 1996 ustala się na podstawie dochodu rodziny, osiągniętego w I i II kwartale 1995 r.

Zasiłek ten przysługuje, jeżeli przeciętny miesięczny dochód na osobę w rodzinie nie przekroczy kwoty 342 zł 45 gr, odpowiadającej 50 proc. przeciętnego miesięcznego wynagrodzenia w II kwartale 1995 r., ogłoszonego dla celów emerytalnych.

W gospodarstwach rolnych granicą są dwa hektary przeliczeniowe; przy czym przeliczenia dokonuje się zgodnie z rozporządzeniem Ministra Pracy, mówiącym iż miesięczny dochód z 1 ha wynosi 25 proc. przeciętnego wynagrodzenia w II kwartale, tj. 171 zł 23 gr.

Prawo do zasiłków rodzinnych ustalają pracodawcy zatrudniający co najmniej pięciu pracowników, zaś w zakładach poniżej pięciu pracowników – oddziały ZUS. Pracownicy powinni otrzymać do wypełnienia oświadczenia o dochodach rodziny i ewentualnie, oświadczenie o uczęszczaniu dziecka w wieku powyżej 16 lat do szkoły.

Jakie dochody należy uwzględniać przy wypełnianiu oświadczenia zainteresowany może dowiedzieć się w zakładzie pracy lub ZUS.

Ustawa o zasiłkach rodzinnych i pielęgnacyjnych weszła w życie w marcu ub. roku. Obecnie Rzecznik Praw Obywatelskich zwrócił się do Trybunału Konstytucyjnego o stwierdzenie jej niezgodności z Konstytucją, zarzucając naruszanie zasady równości obywateli wobec prawa, sprawiedliwości społecznej oraz opieki i ochrony państwa nad rodziną. Kwestionuje uzależnienie prawa do zasiłku rodzinnego od wysokości dochodu rodziny, różnicowanie rodzin rolniczych od pozostałych. Nie zgadza się z uzależnieniem prawa do zasiłku od wieku dziecka pobierającego naukę oraz z podwyższeniem wieku z 50 do 60 lat, od którego wypłaca się zasiłek dla niepracującej małżonki. Kwestionuje też ograniczenie prawa do zasiłku pielęgnacyjnego.

(a)

Zjazd pielęgniarek i położnych

W najbliższy piątek w Dziecięcym Szpitalu Klinicznym w Białymstoku rozpocznie się dwudniowy II Sprawozdawczo – Wyborczy Okręgowy Zjazd Pielęgniarek i Położnych. Uczestniczyć w nim będą 284 delegatki reprezentujące ponad 5-tysięczne środowisko.

Zjazd podsumuje czteroletnią kadencję, podczas której odbyły się m.in. cztery okręgowe spotkania delegatek. Poza tym wybierze nowe władze i wytyczy kierunki działania na najbliższy okres.

(a)

Inteligentny komputer

Ponad 300 naukowców z 38 krajów bierze udział w rozpoczętym wczoraj we Wrocławiu Międzynarodowym Kongresie Systemów Informatyki i Automatyki pod nazwą „Systems Science". Kongres poświęcony jest nowoczesnym problemom naukowym i technicznym związanym z projektowaniem i wdrażaniem systemów automatyki i informatyki.

(PAP)

info BIZNES
TYGODNIOWY INFORMATOR GOSPODARCZY

Canon
CENTRUM Białystok
Najtaniej-sprawdź
ul. Mikołaja Kopernika 5 tel. 448-462
serwis gwarancyjny i pogwarancyjny
- kserokopiarki na format A4 i A3
- telefaksy Canon
- zliczarki do banknotów Magner, GLORY
- maszyny do pisania firmy TRIUMPH ADLER
- zliczarki do bilonu i kasetki do bilonu
- kalkulatory biurowe, inżynierskie, menedżerskie
- oryginalne materiały eksploatacyjne: tonery, bębny, kasety, korektory, papier kserograficzny.
5772

Magister i licencjat chce do banku

Popyt na ekonomię

Coraz większym zainteresowaniem cieszą się studia ekonomiczne. Z roku na rok wzrasta liczba kandydatów ubiegających się o przyjęcie na Wydział Ekonomii Filii Uniwersytetu Warszawskiego, na którym studiuje ogółem 2,2 tys. studentów. Placówką konkurencyjną dla uniwersyteckiego Wydziału jest Wyższa Szkoła Finansów i Zarządzania w Białymstoku. Szkoła ta, mająca status wyższej uczelni zawodowej, funkcjonuje trzeci rok. Uczy się w niej ogółem 2,4 tys. studentów.

Do tegorocznych egzaminów na studia dzienne na Wydziale Ekonomii UW przystąpiło 600 kandydatów. Limit wynosił 60 miejsc. Po egzaminie przeprowadzonym w formie testu, został on zwiększony o kolejnych 16 miejsc. W roku ubiegłym przypadało zaś tylko sześciu kandydatów na jedno miejsce. Zostało przyjętych wówczas 140 osób. Studia dzienne są 5–letnie.

Znacznie większe szanse zdobycia indeksu mieli kandydaci ubiegający się o indeks na studia zaoczne. Tutaj spośród czterystu chętnych co drugi otrzymał indeks. Szansę mieli ci z najlepszymi ocenami na świadectwach maturalnych.

W roku ubiegłym na studia zaoczne zostało przyjętych 300 osób. Tzw. studenci zaoczni mogą zakończyć edukację po trzech latach nauki z tytułem licencjata. Mogą też zdecydować się na studia 5–letnie magisterskie.

Nie było zaś kłopotu z dostaniem się na studia policencjalne II stopnia. Zgłosiło się 38 licencjatów i wszyscy będą studiować. Tytuł magistra zdobędą po półtorarocznym lub dwuletnim okresie nauki.

Zdaniem prof. Jana Gajewskiego, dziekana Wydziału Ekonomii Filii Uniwersytetu Warszawskiego w Białymstoku, poziom wiedzy tegorocznych kandydatów na studentów był wysoki.

Co prawda, rozwiązując test podczas egzaminu nikt nie zdobył maksymalnej liczby punktów tj. pięćdziesięciu, ale ci którzy zostali przyjęci, mieli ich co najmniej czterdzieści.

Tzw. studenci zaoczni w tym roku za pobieraną naukę muszą płacić więcej niż w roku ubiegłym. Czesne za rok wynosi 2,5 tys. zł.

– W roku ubiegłym nasi studenci płacili 1,5 tys. zł. Opłata wzrosła ponieważ wyższe są wydatki. Od każdej umowy zlecenia uczelnia musi płacić składki ZUS i dolicza się poziom tegorocznej inflacji. Również większe są koszty związane z wynajmem budynku liceum ogólnokształcącego, w którym prowadzone są zajęcia w soboty i niedziele. Wydział Ekonomii ma do dyspozycji tylko 1,8 tys. metrów kwadratowych, a wszystkich studentów jest ogółem 2,2 tys. – wyjaśnia prof. Jan Gajewski.

Jak wynika z przeprowadzanych ankiet, 75 proc. studentów chce pracować w bankach (zwłaszcza prywatnych, bo są to hojni pracodawcy). Pozostali myślą o specjalizacji w marketingu czy też zarządzaniu firmą.

W programie nauczania są m.in. takie przedmioty jak: finanse, rozliczenia bankowe, rynek kapitałowy, rachunkowość przedsiębiorstwa, marketing i zarządzanie strategiczne przedsiębiorstwem.

Wydział Ekonomii zatrudnia 72 pracowników naukowych. Tzw. samodzielnych pracowników naukowych jest 12, adiunktów 24 i 36 asystentów.

W Wyższej Szkole Finansów i Zarządzania na studia dzienne w tym roku zostało przyjętych 360 osób spośród 420 ubiegających się. Połowa z nich wybrała kierunek „Finanse i bankowość", a pozostali „Zarządzanie i marketing". Zaś na studiach wieczorowych będzie po 40 osób na obu kierunkach.

– Poziom świadectw i wiedzy kandydatów był podobny jak w roku ubiegłym. Jednak w roku bieżącym więcej osób zgłosiło się przed terminami egzaminów na uczelniach. Świadczy to o tym, że był to celowy i świadomy wybór szkoły – mówi prof. Józef Szabłowski, rektor Wyższej Szkoły Finansów i Zarządzania w Białymstoku.

Program studiów – jak mówi rektor – uwzględnia współczesne potrzeby w zakresie rozwoju osobowości studentów i przygotowania do zawodu.

Ci, którzy zdobyli indeksy w tym roku, będą studiować przez okres 3,5 roku (poprzednio 3 lata). Zdaniem wykładowców uczelni, wydłużenie czasu nauki gwarantuje lepsze przygotowanie studentów do pracy zawodowej czy też do studiów magisterskich.

Studenci Wyższej Szkoły Finansów i Zarządzania wnoszą czesne za rok nauki w wysokości: za studia stacjonarne – 2,3 tys. zł, za studia zaoczne – 1,7 tys. zł, a za wieczorowe – 1,6 tys. zł.

Absolwenci tej uczelni zdobywają tytuł licencjata nauk ekonomicznych.

(doż)

Nowości z BZPOW

Smaczne soki z morelami

W połowie września w BZPOW wejdzie do produkcji sześć nowych soków. Bebi–soki o smaku m.in. brzoskwiniowym, morelowym pojawią się w sklepach już w październiku.

Coraz częściej poszukiwanymi przez rodziców produktami Białostockich Zakładów Przetwórstwa Owocowo–Warzywnego są soki z dodatkiem słodkich owoców południowych np. brzoskwiń czy moreli. Coraz rzadziej natomiast kupowane są soki porzeczkowe, mimo że są smaczne i bogate w witaminy.

– Rodzice rezygnują z nich, gdyż są zbyt kwaśne dla małych dzieci – powiedziała nam Elżbieta Puławska–Breś, dyrektor do spraw marketingu BZPOW w Białymstoku. **– Wychodzimy więc naprzeciw potrzebom naszych małych klientów i spełniamy ich wymagania.**

Oprócz coraz to nowszych asortymentów napojów zakłady zawsze szczyciły się dobrą jakością swoich soków. Wielu klientów dziwiło się, że szklane butelki używane są tylko jeden raz – a to m.in. przynosi renomę firmie.

Potwierdziła to również ubiegłotygodniowa wizyta ponad 60–osobowej delegacji kierowników sekcji żywności i żywienia z 49. sanepidów z całego kraju. Wizyta była jednym z punktów czterodniowej ogólnokrajowej konferencji, zorganizowanej przez ministerstwo zdrowia.

– Nasz zakład został uznany za godny pokazania i stąd wizyta u nas – twierdzi pani dyrektor.

Soki powstają tu w trakcie specjalnej produkcji, której głównym założeniem jest czystość.

– Ponad 1/3 czasu produkcji to mycie – opowiada dyrektor Puławska–Breś. **– Produkcja przez cały czas jest kontrolowana pod względem mikrobiologicznym.**

Wszystkie zakłady przygotowują się obecnie do nowych zabezpieczeń jakości zgodnych z normami ISO. Goście byli zainteresowani, jakie metody stosują popularne w naszym regionie Bebi–soki do zabezpieczenia swoich napojów przeznaczanych nawet dla 4–miesięcznych dzieci.

– Było to największe gremium i najbardziej kompetentne, tym bardziej cieszymy się, że zakład wypadł pozytywnie – powiedziała Elżbieta Puławska–Breś.

BK

SofTech s.c.
KOMPUTERYZACJA PRZEDSIĘBIORSTW
Białystok, ul. Starobojarska 21, lokal A, tel./fax 326-760
- Programy "Softar" - Firma:
  - finanse i księgowość,
  - obrót towarowy,
  - kadry, płace,
  - środki trwałe, wyposażenie,
  - sad, transport, sekretariat,
  - obsługi kantoru,
  - programy dla Small Businessu.
- KOMPUTERY: Pentium, 486 dx (100MHz), MS-DOS 6.22 Windows 3.1 PL
- DRUKARKI KOMPUTEROWE: Star, Oki, Hewlett-Packard, Epson
- SIECI KOMPUTEROWE NOVELL: Netware 3.12; 4.0
- SZKOLENIA, WDROŻENIA, KONSULTACJE
- KOMPUTEROWE KASY FISKALNE, DRUKARKI FISKALNE

RATY LEASING
OPROGRAMOWANIE DO KAS I DRUKAREK FISKALNYCH
6003

=INFO-SERWIS= ®
Integrator systemów komputerowych
zaprasza
do odwiedzenia naszego stoiska na targach TECH-EXPO '95
(Białystok, Hala Włókniarza, ul. Antoniukowska 60, 14-16.09.95)
Prezentować będziemy m.in.
NOVELL - oprogramowanie sieci rozległych,
WINDOWS 95,
COMPAQ, HEWLETT PACKARD, OKI - najnowsze produkty,
MOD-TAP - System Okablowania Strukturalnego.
Wszystkich zainteresowanych bliższym poznaniem naszej oferty zapraszamy do uczestnictwa w organizowanych przez nas seminariach:
NOVELL - Kierunki rozwoju sieci komputerowych
COMPAQ - Najnowsze trendy rozwoju sprzętu komputerowego
MOD-TAP - Okablowanie strukturalne - Od telefonów po szybkie sieci LAN
Prosimy o wcześniejsze telefoniczne zgłaszanie uczestnictwa w seminariach
Białystok, Warszawska 79 i 81, tel/fax (085) 321-098
6015

BIAŁOSTOCKA GIEŁDA WSCHODNIA S.A.

Tańsze mięso

Na Białostockiej Giełdzie Wschodniej w ostatnim tygodniu zaobserwowano spadek cen na rynku mięsnym. Coraz większe zainteresowanie żytem i jęczmieniem widoczne jest na rynku zbożowym. Na Giełdzie nadal brakuje blach ocynkowanych, które są poszukiwane przez klientów.

Na Giełdzie spadły ostatnio ceny mięsa wołowego i wieprzowego. Ćwierci wołowe świeże „J" cenie są na około 4,70 zł za kilogram, a ćwierci wołowe „D" na 4,30 zł za kilogram. Przypominamy, że w końcu sierpnia za ten towar trzeba było płacić odpowiednio – 5,20 zł i 4,60 zł za kilogram. Natomiast półtusze wieprzowe można już kupić po 3,70–3,80 zł za kilogram (w sierpniu zaś płaciło się nawet po 4,10 zł za kilogram).

Jak mówią maklerzy Giełdy, miniony tydzień wskazuje na pewną stabilizację na rynku mięsnym. Wzrost cen na skupach i zwiększona podaż żywca spowoduje wyrównanie się podaży i popytu. Zdaniem maklerów, w najbliższych tygodniach ostatecznie ustabilizuje się sytuacja na rynku mięsnym.

Na rynku zbożowym na BGW widoczne jest coraz większe zainteresowanie żytem i jęczmieniem. Klienci również częściej nabywają pszenicę i owies. Zapytania ofertowe dotyczą też kukurydzy. Jak zapowiadają maklerzy, na przełomie września i października na Giełdzie będzie dostępny jęczmień paszowy z importu.

Spośród warzyw największym zainteresowaniem kontrahentów cieszą się ziemniaki.

Z materiałów budowlanych najwięcej zapytań ofertowych dotyczy tarcicy sosny, świerku i dębu. Klienci nadal poszukują też blach ocynkowanych, których ostatnio brakuje.

(doż)

Notowania giełdowe z 12.09.1995 r.

Giełda oferuje do sprzedaży:

Warzywa:	
• ziemniak młody	100 USD/t
• cebula	250 zł/t
• marchew	220 zł/t
• kapusta	0,025 USD/kg
• czosnek	2000 zł/t
• groch	0,80 zł/kg
Bakalie, słodycze:	
• kakao naturalne	5,40 zł/kg
• kakao granul. instant	4,74 zł/kg
• bakalie w szerokim wyborze	
Przyprawy:	
• „Vegeta"	2900-3350 USD/t
Napoje:	
• woda mineralna 1,5 l PET	0,30 USD
• Pepsi w but. 1,5 l PET	1,4 zł
• Pepsi 0,33 l puszki	0,59 zł
• 7 UP, Mirinda w but. 1,5 l PET	1,4 zł
• 7 UP, Mirinda 0,33 l puszki	0,59 zł
• Schweppes, Canada Dry w but. 1,5 l PET	1,4 zł
• Schweppes, Canada Dry 0,33 l puszki	0,61 zł
• Aqua Minerale gaz. 1,5 l PET	1,06 zł
• Aqua Minerale ngaz. 1,5 l PET	0,95 zł
Mąka, kasze, makarony, cukier:	
• Mąka Typ 500	0,66 zł/kg
• Mąka Typ 550	0,64 zł/kg
• Mąka Typ 650	0,59 zł/kg
• Mąka Typ 750	0,54 zł/kg
• Mąka Typ 850	0,52 zł/kg
• Mleko w proszku	1655-2055 USD/t
Tłuszcze:	
• masło Mix	1250 USD/t
Materiały budowlane:	
• płytki elewacyjne (imp. Litwa)	13 zł/m kw
• płytki marmurowe 30x30x1 (imp. Egipt)	100 zł/m kw
• płytki granitowe 30x30x1 (imp. Egipt)	200 zł/m kw
• blacha ZW czarna gr. 2,5 mm	1050 zł/t
• blacha GW czarna gr. 3-6 mm	940-960 zł/t
• stal walcowana gładka przekr. 6 mm	800 zł/t
• stal walcowana gat. SPG3S	1290 zł/t
• walcówka okrągła, gładka w kręgach	665-690 zł/t
• cement portlandzki kl. 350	84 zł/t (luzem); 93 zł/t (worki)
• rury ocynkowane 1/2	2,9 zł/mb
• rury kwadratowe	1600-1760 zł/t
• pręty żebrowane ϕ 10-28	628-663 zł/t
• pręty gładkie ϕ 10-25	625-650 zł/t
• piasek, żwir, glazura, glina	
Artykuły przemysłowe:	
• wybór barwników dla przemysłu lekkiego	
• polichlorek winylu emulsyjny	850 USD/t
Drewno:	
• płyta paździerzowo-wiórowa gr. 16 mm	370 zł/m sześc.
• drewno tartaczne – dąb kl. I	600 zł/m sześc. brutto
• sklejka liściasta gr. 4-15 mm	1000 zł/m sześc.
• sklejka iglasta gr. 5 mm	1050 zł/m sześc.
• sklejka brzozowa AB/B gr 3-18 mm	1330-1850 zł/m sześc.
Surowce:	
• bawełna	2020 USD/t
• bawełna	2050 USD/t
Papier:	
• papier toaletowy	220-390 zł/1000 szt

Podsumowanie półrocznej działalności Białostockiej Giełdy Wschodniej S.A.

Transakcje z maklerem

Podsumowanie pierwszego półrocza działalności oraz plany na najbliższą przyszłość były tematem wczorajszej konferencji prasowej w siedzibie Białostockiej Giełdy Wschodniej S.A. O codziennej pracy, sukcesach i sprawach, których nie udało się zrealizować, mówił jej dyrektor Włodzimierz Tychmanowicz.

Białostocka Giełda Wschodnia Spółka Akcyjna zawiązała się w październiku ub.r. Jej udziałowcami są m.in.: Centrum Targów i Promocji Rynku Wschodniego, Agencja Wimpol, Agroma, Kredyt Bank S.A., Związek Rzemiosła Polskiego, Polcoop S.A. oraz Biatra. Transakcje odbywają się za pośrednictwem 12 Biur Maklerskich Giełdy. Raz w tygodniu, w każdy czwartek, mają miejsce sesje przetargowe, na których towary sprzedawane są na licytacjach. Poza sesjami natomiast transakcje odbywają się za pośrednictwem Biur Maklerskich. BGW S.A. jest jednym z 12 członków Stowarzyszenia Giełd Polskich, które rozstrzyga i kreuje istotne dla funkcjonowania giełdy kwestie.

Swym zasięgiem BGW S.A. obejmuje północno–wschodnią Polskę (woj. białostockie, bialsko–podlaskie, ciechanowskie, łomżyńskie, ostrołęckie, suwalskie). Nawiązuje także kontakty z producentami i importerami z całego kraju zainteresowanymi sprzedażą lub kupnem towarów na rynkach wschodnich.

Podstawą działalności giełdy w jej pierwszym półroczu funkcjonowania był obrót towarami rolno–spożywczymi głównie zbożami paszowymi (jęczmień, pszenica i owies). W tej też dziedzinie BGW S.A. zamierza się specjalizować. Ponadto handlowano otrębami, mięsem i jego przetworami, mączką rybną, owocami i warzywami (ziemniaki) oraz materiałami budowlanymi (głównie wyroby hutnicze).

– Obroty giełdy w tym okresie wyniosły ok. 90 mld starych zł – poinformował Wł. Tychmanowicz. – **Nie jest to może suma szokująca, ale i niemała. Sukcesem jest, że nasza giełda została zauważona i obserwujemy ciągły wzrost zainteresowania nią przez białostockie firmy.**

W ostatnim czasie maklerzy BGW S.A. pośredniczą przy sprzedaży sprowadzanej ze Wschodu bawełny. Uznano bowiem, że Białystok jest dobrym miejscem do handlowania tym strategicznym dla przemysłu lekkiego surowcem.

Rozszerzanie działalności giełdy wymusza zapotrzebowanie na wykwalifikowane kadry. W związku z tym, BWG S.A., przy współudziale Rejonowego Urzędu Pracy w Białymstoku, organizuje w październiku kurs maklerów giełd towarowych dla ok. 50 osób. Podobny kurs przeprowadzono w ub. r. i wszyscy jego absolwenci od razu znaleźli zatrudnienie.

(bs)

Międzynarodowe Targi Gdańskie

Biuro i sklep na wystawie

Ponad 40 wystawców głównie z Trójmiasta i Warszawy zaprezentuje swoje wyroby na rozpoczynających się w środę III Targach Techniki, Wyposażenia i Aranżacji Wnętrz „Biuro i sklep" w Gdańsku.

Jutro o godz. 10 w hali przy ulicy Beniowskiego 5 rozpoczynają się Międzynarodowe Targi Gdańskie. Swoje pomysły na nowoczesne biura i wnętrza sklepowe zaprezentują przeważnie regionalne firmy. W czasie imprezy targowej organizatorzy przygotowali szereg seminariów na temat reklam. Można będzie dowiedzieć się m.in. jak współpracować z agencją reklamową, jak zamieszczać ogłoszenia w prasie, radiu i telewizji. Organizatorzy zarezerwowali też czas na promocję książki Biblioteki Businessmana „Nomen Omen – jak nazwać firmę i projekt".

Niestety – jak nas poinformowano w biurze targów – nie zapowiedziała swego udziału w targach żadna z naszych regionalnych firm.

Targi gdańskie potrwają do soboty.

BK

Kasa przedsiębiorstw

W okresie styczeń–lipiec 1995 r. sytuacja finansowa przedsiębiorstw była wyraźnie lepsza niż przed rokiem. Wynik finansowy był dodatni, poprawiła się rentowność oraz płynność zakładów, które wypracowały łącznie zysk wynoszący netto 5,8 mld zł (przed rokiem tylko 2,7 mld zł) – poinformował wczoraj Główny Urząd Statystyczny.

W ciągu siedmiu miesięcy br. znacznie lepsze wyniki uzyskały przedsiębiorstwa publiczne. Wypracowały one 4,0 mld zł zysku netto, podczas gdy zakłady prywatne tylko 1,8 mld zł. Niemal analogiczna była sytuacja przed rokiem, kiedy to firmy publiczne były w lepszej kondycji finansowej niż zakłady sektora prywatnego.

PAP

KOPIARKI, FAXY

Autoryzowana sprzedaż i serwis

Canon TOSHIBA RICOH TEC TOKYO ELECTRIC CO. LTD.

KASY FISKALNE

• Najnowocześniejsze
• Proste w obsłudze - jednostanowiskowe
• Bezawaryjne (wysoka jakość)

❑ Instalacja
❑ Szkolenie
❑ Programowanie
❑ Ufiskalnienie

BIFAX®

Białystok,
1000 Lecia P.P. 10
tel. 753-434,
tel./fax 752-188

TECH-EXPO '95 TECH-EXPO '95 TECH-EXPO '95 TECH-EXPO '95 TECH-EXPO '95 TECH-EXPO '95 TECH-EXPO '95

CENTRUM TARGÓW I PROMOCJI RYNKU WSCHODNIEGO

zaprasza do odwiedzenia

III Międzynarodowych Targów
TECH-EXPO '95

■ telekomunikacja ■ elektronika ■ elektrotechnika

Białystok, Hala „Włókniarz", ul. Antoniukowska 60

14, 15 września 1995 r. w godz. 10.00-18.00
16 września 1995 r. w godz. 10.00-15.00

Targom towarzyszą seminaria o następującej tematyce:

CZWARTEK:
godz. 14.00-15.30 - NOVELL - Kierunki rozwoju sieci komputerowych;
godz. 16.00 - „TRABTECH" - Wszechstronny System Ochrony Przepięciowej Firmy PHOENIX CONTACT.

PIĄTEK:
godz. 11.00-12.30 - COMPAQ - Najnowsze trendy rozwoju sprzętu komputerowego;
godz. 13.00 - MOD-TAP - Okablowanie strukturalne - od telefonów po szybkie sieci LAN;
godz. 15.30 - A 4400 - wielofunkcyjny system łączności.

SOBOTA:
godz. 10.30 - Uziomy pomiedziowane typu GALMAR.

Informacji udzielają Biura CENTRUM:
15-432 Białystok, ul. Sienkiewicza 3, tel. (0-85) 435-595, tel./fax 435-932
00-021 Warszawa, ul. Chmielna 15, tel. (0-22) 270-811, 271-712, fax 271-712

5851

TECH-EXPO '95 TECH-EXPO '95 TECH-EXPO '95 TECH-EXPO '95 TECH-EXPO '95 TECH-EXPO '95 TECH-EXPO '95

Praca dla bezrobotnego

Dzisiaj przedstawiamy kolejne oferty pracy, które posiadają Rejonowe Urzędy Pracy w Gołdapi, Grajewie, Kolnie, Łomży, Suwałkach, Wysokiem Mazowieckiem, Zambrowie.

GOŁDAP
UL. ŻEROMSKIEGO 18, TEL. 15–03–29

W tamtejszym RUP jest oferta pracy dla operatora ciągnika gąsienicowego.

GRAJEWO
UL. STRAŻACKA 6, TEL. 72–36–05

Jedna z restauracji pilnie poszukuje kucharzy. Oferta pracy oczekuje na stolarza budowlanego. Szansę na zatrudnienie ma mężczyzna z 3 – letnim stażem pracy w zawodzie, który nie przekroczył 30. roku życa. Jest też praca dla szwaczek. Kilka ofert pracy oczekuje na chętnych do objęcia posad pośredników ubezpieczeniowych.

KOLNO
UL. WOJSKA POLSKIEGO 18, TEL. 78–23–37

W tamtejszym RUP cztery oferty pracy oczekują na szwaczki. Szansę na zatrudnienie mają absolwentki szkół zawodowych. Absolwentki szkół zawodowych lub średnich mają też szansę zostać zatrudnione na posadach sprzedawczyń. Na stanowisku pracownika do spraw handlowych zatrudniony zostanie absolwent szkoły średniej lub studiów rolniczych. Pilnie poszukiwany jest mechanik maszyn rolniczych – osoba z wykształceniem zawodowym i przynajmniej trzyletnim stażem pracy. Wykształcenie średnie, roczny staż pracy są warunkami koniecznymi do objęcia posady fakturzysty – magazyniera. Wykształcenie zawodowe wystarczy zaś, by zostać zatrudnionym na posadzie prasowacza.

ŁOMŻA
UL. NOWOGRODZKA 1, TEL. 16–34–31

Na stanowisku sprzedawcy zatrudniona zostanie absolwentka z wykształceniem zawodowym. Jest to praca na dwie zmiany. Jedna z firm poszukuje kierowców. Szansę na zatrudnienie mają osoby posiadające prawo jazdy kat. B. Posadę stolarza ma z kolei szansę objąć mężczyzna legitymujący się wykształceniem zawodowym, który nie skończył 30 lat.

SUWAŁKI
UL. PRZYTOROWA 9 B, TEL. 66–71–04

Oferty pracy oczekują na osoby niepełnosprawne – stolarza, diagnostę – montera komputerowego. Jest też praca dla absolwentów szkół średnich i zasadniczych – sprzedawcy, sprzedawcy – kasjera, stolarza, ślusarza mechanika, montera instalacji grzewczych, szwaczki, mechanika samochodowego – blacharza, opiekunki społecznej, referenta do spraw turystyki (biegła znajomość języka angielskiego lub niemieckiego). Miesięcznie będą mogli zarobić 295–300 zł.

Na stanowisku stolarza zostanie zatrudniona osoba z wykształceniem zawodowym. Pracodawca oferuje jej miesięczne wynagrodzenie w wysokości 300 – 600 zł. Poszukiwana jest również szwaczka. Osoba zatrudniona na tym stanowisku będzie mogła zarobić miesięcznie 300 – 500 zł. Posadę technologa odzieży obejmie osoba z wykształceniem średnim zawodowym (500 zł miesięcznie). Na stanowisku cukiernika będzie można z kolei zarobić miesięcznie 300 – 400 zł. Szansę na tę posadę mają osoby z wykształceniem zawodowym. Poszukiwany jest tapicer – osoba z wykształceniem zawodowym. Pracodawca zapłaci jej miesięcznie 400 zł. Jest to jednak praca na dwie zmiany. Jest praca dla operatora wózka spalinowo – widłowego. Firma zatrudni osobę z wykształceniem zawodowym i posiadającą odpowiednie uprawnienia. Wynagrodzenie w okresie próbnym wynosi 400 zł. Tyle samo będzie można zarobić na stanowisku sprzedawcy. Posadę masarza – garmażera będzie mogła objąć osoba z wykształceniem średnim lub zawodowym i praktyką w zawodzie. Pracodawca oferuje jej miesięcznie 400 zł. Praca oczekuje na konserwatora urządzeń wodociągowych i kierowcę. Na stanowisku operatora dźwigu (ZREM – 16 ton) zatrudniony zostanie mężczyzna, który nie skończył 50 lat i ma przynajmniej 5–letni staż pracy. Firma oferuje miesięcznie 550 złotych. Jest też praca dla hydraulika – spawacza (montera instalacji c.o.). Szansę na zatrudnienie mają osoby z wykształceniem zasadniczym i przynajmniej dwuletnim stażem pracy.

WYSOKIE MAZOWIECKIE
UL. LUDOWA 15, TEL. 75–20–53

Pilnie poszukiwany jest mechanik maszyn i urządzeń przetwórstwa mięsnego. Jest też praca dla agenta ubezpieczeniowego – kobiety z wykształceniem średnim i umiejętnością obsługi komputera. Na stanowisku etnografa zatrudniona zostanie osoba z wykształceniem wyższym. Firma przewiduje możliwość zakwaterowania.

ZAMBRÓW
UL. FABRYCZNA 3, TEL. 71–14–91, 71–46–97

W tamtejszym RUP aż 10 ofert pracy oczekuje na tynkarzy. Szansę na zatrudnienie mają osoby z wykształceniem zawodowym. Oferty pracy oczekują również na pracowników fizycznych. Będą zatrudnieni przy pracach drogowych. Posadę bufetowej może objąć osoba z wykształceniem zawodowym. Jest też praca dla kierowcy – mężczyzny posiadającego prawo jazdy kat. C, E.

(J.B.)

Wokół nowelizacji Kodeksu Pracy

Prawo ma chronić

Nowelizacja Kodeksu Pracy od czerwca ubiegłego roku znajduje się już w Sejmie. Państwo rezygnuje z roli bezpośredniego regulatora prawa pracy. Prawo będzie miało za zadanie przede wszystkim chronić pracownika – dbać o minimalne i ochronne standardy pracy. Pracodawca i pracownik będą mieli większe możliwości w kształtowaniu stosunków pracy.

Okresy wypowiedzenia umów na okres próbny ustalono w nowelizacji na 3 dni (umowa na 2 tygodnie), 1 tydzień (umowa na okres przekraczający 2 tygodnie) i dwa tygodnie (umowa na 3 miesiące). W sytuacji, gdy pracodawca nie zawarł umowy o pracę w formie pisemnej, będzie zobowiązany do niezwłocznego, nie później niż w ciągu 7 dni od dnia rozpoczęcia pracy, potwierdzenia pracownikowi na piśmie rodzaju umowy i jej warunków.

Pracodawcy będą zobowiązani do wskazania przyczyny wypowiedzenia w oświadczeniu o wypowiedzeniu umowy o pracę lub rozwiązania umowy bez wypowiedzenia. Okres wypowiedzenia umowy na czas nieokreślony został uzależniony od okresu zatrudnienia u danego pracodawcy i wynosi 2 tygodnie – jeżeli pracownik był zatrudniony krócej niż 6 miesięcy, 1 miesiąc – gdy był zatrudniony co najmniej 6 miesięcy, 3 miesiące – gdy był zatrudniony co najmniej 3 lata.

Pracownikom przyznano prawo do rozwiązywania umów o pracę bez wypowiedzenia w przypadku ciężkiego naruszenia przez pracodawcę podstawowych obowiązków wobec pracownika. Pracownikom przysługiwać będzie wówczas odszkodowanie w wysokości wynagrodzenia za okres wypowiedzenia. W przypadku umów na czas określony lub na czas wykonywania określonej pracy – w wysokości wynagrodzenia za okres 2 tygodni. W razie nieuzasadnionego rozwiązania przez pracownika umowy o pracę bez wypowiedzenia, pracodawcy mieliby prawo do odszkodowania.

WYNAGRODZENIE ZA PRACĘ

Nowelizacja zakłada, że warunki wynagradzania i innych świadczeń związanych z pracą ustalają układy zbiorowe pracy. Od tej zasady są pewne wyjątki. Otóż, pracodawca zatrudniający co najmniej 5 pracowników, dla których nie został zawarty żaden układ zbiorowy pracy, ustala warunki wynagradzania w regulaminie wynagradzania, który będzie obowiązywał do czasu zawarcia układu zbiorowego. Regulamin będzie ustalany przez pracodawcę i zakładową organizację związkową, a gdy jej nie ma, przez samego pracodawcę. Regulamin nie będzie mógł być mniej korzystny niż inne przepisy prawa pracy.

Minister Pracy i Polityki Socjalnej będzie określał najniższe wynagrodzenie za pracę przysługujące pracownikom zatrudnionym w pełnym wymiarze czasu pracy. W wypadku sfery budżetowej, uprawnienie ustalania wynagrodzenia przez MPiPS ograniczono do sytuacji, gdy pracownicy tam zatrudnieni nie będą objęci ponadzakładowym układem zbiorowym.

CZAS PRACY I URLOPY

Ustalono kodeksowy limit czasu pracy – nie może on przekraczać 8 godzin na dobę i przeciętnie 42 godzin na tydzień. W układzie zbiorowym możliwe będzie wynegocjowanie krótszego tygodnia pracy. Dłuższy, nawet za cenę finansowych ustępstw dla pracowników, jest z mocy prawa nieważny. Dobowy limit pracy w godzinach nadliczbowych wynosić będzie 4 godziny.

Zwiększono o 1 dzień – do 39 – liczbę dodatkowych dni wolnych od pracy w roku kalendarzowym. W każdym okresie, obejmującym kolejne 3 miesiące, liczba tych dni nie może być mniejsza niż 9.

Najszersze zwiększenie uprawnień pracowniczych nastąpiło w odniesieniu do urlopów wypoczynkowych. Zliberalizowano zasady nabycia prawa do urlopu i obliczania jego wymiaru. Skrócono z 1 roku do 6 miesięcy okres wyczekiwania na prawo do pierwszego urlopu. Pracownik otrzyma go w wymiarze połowy wymiaru urlopu przysługującego mu po przepracowaniu roku. Podwyższono wymiar urlopu pracownikom zatrudnionym przy pracy sezonowej. Za każdy przepracowany miesiąc uzyskają oni prawo do urlopu w wymiarze 1,5 dnia.

Nowelizacja wprowadza instytucję urlopu proporcjonalnego. Pracownik mający prawo do urlopu, w razie rozwiązania z nim stosunku pracy w ciągu roku kalendarzowego uzyska prawo do urlopu w wymiarze proporcjonalnym do przepracowanego okresu, chyba że już wcześniej wykorzystał ten urlop. W razie zaś podjęcia przez pracownika kolejnego zatrudnienia przysługiwać mu będzie, z dniem podjęcia pracy, prawo do urlopu w wymiarze proporcjonalnym do okresu pozostałego do końca roku kalendarzowego. Pracownikowi zaś, który do dnia rozwiązania stosunku pracy nie przepracował okresu wymaganego do nabycia prawa do urlopu, będzie on przysługiwał z upływem tego okresu u nowego pracodawcy.

Nowelizacja uchyla zasadę, w myśl której pierwsze 3 dni choroby są wliczane do urlopu wypoczynkowego. Uchyla też przepis przewidujący obowiązek wykorzystania urlopu w okresie wypowiedzenia. Nowelizacja nie przewiduje również przepisu nakładającego na pracodawcę obowiązek udzielenia urlopu bezpłatnego pracownikom powołanym do pełnienia funkcji w organizacjach społecznych.

Do okresu zatrudnienia, od którego zależy prawo do urlopu i jego wymiar wlicza się okresy poprzedniego zatrudnienia, bez względu na przerwy w pracy oraz sposób ustalania stosunku pracy.

NOWE UPRAWNIENIA PRACODAWCÓW

Na prywatnych pracodawców rozciągnięto przepisy o odpowiedzialności porządkowej pracowników. O zastosowanej karze pracodawca ma obowiązek zawiadomienia pracownika na piśmie, wskazując rodzaj naruszenia obowiązków pracowniczych i datę tego naruszenia. Informuje jednocześnie go o prawie zgłoszenia w ciągu 7 dni sprzeciwu. Pracownik, wnoszący sprzeciw, będzie miał prawo w ciągu 14 dni, od dnia zawiadomienia o odrzuceniu sprzeciwu, wystąpić do Sądu Pracy o uchylenie kary. W razie jej uchylenia, pracodawca będzie musiał zwrócić pracownikowi równowartość kwoty tej kary.

Nowelizacja rezygnuje z wymuszania odpowiedzialności porządkowej i materialnej. Usunięto natomiast ograniczenia w zakresie obniżania odszkodowania za szkodę majątkową wyrządzoną pracodawcy oraz zrezygnowano ze szczególnej ochrony mienia społecznego. Egzekucji sądowej będą natomiast poddawane odszkodowania od pracownika za szkodę wyrządzoną pracodawcy, ustalone w drodze ugody.

Nowe rozwiązania zakładają rozszerzenie obowiązku przestrzegania przez pracownika tajemnicy na wszelkie informacje, których ujawnienie mogłoby narazić pracodawcę na szkodę. Nowelizacja wprowadza też zakaz konkurencji. Pracowników zobowiązano, aby nie podejmowali działalności konkurencyjnej wobec pracodawcy. Ograniczenie to może być rozciągnięte na podstawie umowy, na okres po zakończeniu stosunku pracy.

(J.B.)

OPROCENTOWANIE LOKAT NA RACHUNKACH WALUTOWYCH

NAZWA BANKU	dolar — USD						marka — DEM						minimalny wkład w USD
	a vista	3 mies.	6 mies.	12 mies.	24 mies.	36 mies.	a 'vista	3 mies.	6 mies.	12 mies.	24 mies	36 mies	
BANK GADAŃSKI SA	3,0	3,5	3,75	4,0	—	—	2,25	3,0	3,25	3,5	—	—	300 dol. terminowo 50 dol. a vista
BANK HANDLOWY SA	3,0	4,25	4,5	4,75	—	—	2,0	3,1	3,2	3,45	—	—	3 tys. dol.
BANK INICJATYW GOSPODARCZYCH BIG SA	—	3,5	4,25	4,75	5,0	5,25	—	4,25	4,75	5,25	5,5	5,75	1 tys. dol.
BANK POLSKA KASA OPIEKI SA	2,5	2,8	3,2	3,5	4,0	4,25	3,0	3,25	3,6	3,75	4,0	4,5	500 dol. terminowo 100 dol. a 'vista
BANK PRZEMYSŁOWO – HANDLOWY SA	2,75	2,9	3,0	3,5	4,0	4,5	2,7	3,1	3,7	3,8	3,9	4,0	100 dol. terminowo 500 dol. a 'vista
KREDYT BANK SA	2,5	4,0	4,2	4,2	4,7	4,7	3,0	4,0	4,2	5,0	5,0	5,0	3 tys. dol.
PKO BP	2,5	3,0	3,3	3,6	4,0	4,25	2,5	3,0	3,25	3,75	4,0	4,25	100 dol. a vista 500 dol. terminowo
POLSKI BANK INWESTYCYJNY	2,5	3,6	3,75	4,0	4,1	—	2,9	3,5	3,75	4,75	4,8	—	50 dol.
POWSZECHNY BANK BUDOWLANY INVEST BANK SA	—	4,4	4,25	5,0	5,25	5,5	—	4,0	4,75	5,55	5,7	5,8	100 dol. 200 marek
POWSZECHNY BANK GOSPODARCZY SA	2,75	3,0	3,25	3,75	4,0	4,2	3,1	3,6	4,0	4,5	4,5	4,5	100 dol. terminowo 10 dol. a vista
POWSZECHNY BANK KREDYTOWY SA	3,0	3,5	3,75	4,0	—	—	3,25	3,75	4,0	4,5	—	—	100 dol. terminowo 40 dol. a vista

bm

TABELA KURSÓW AKCJI sesja 12.09.1995 r.

AKCJE	KURS (zł)	ZMIANA KURSU (proc.)	WARTOŚĆ OBROTU (tys. zł)	DOGRYWKI oferta	DOGRYWKI realizacja (proc.)
RYNEK PODSTAWOWY					
AGROS	29,00 ns22	+1,8	725	870 S	
BIG	1,70	+3,0	3.140	55.058 S	100,0
BPH	94,50	0,0	9.052	1.694 K	100,0
BRE	40,00	+1,3	8.458		
BSK	167,00 ns51	+4,4	8.732	1.950 S	17,7
BUDIMEX	26,40	-6,4	6.049	2.619 S	100,0
BWR	4,50	-3,2	247	4.468 K	100,0
BYTOM	54,50 ns78	+2,8	505	2.227 S	
DĘBICA	33,00 ns56	+3,1	3.672	17.919 S	26,3
ELEKTRIM	8,90	+2,3	6.156	41.804 K	100,0
ESPEBEPE	22,00 ns67	+0,9	507	1.478 S	3,8
G EXBUD	29,10	+9,8	3.858	2.570 K	100,0
IRENA	34,00 ns44	+1,5	3.873	9.629 S	
JELFA	32,00	-0,3	329	2.161 S	100,0
KABELBFK	42,00	0,0	4.022	1.978 K	100,0
KABLE	28,00 ns62	+1,4	989	3.141 S	1,4
KREDYT B	8,45 ns25	-0,6	516	5.216 S	
KROSNO	45,00 ns39	+2,0	1.566	2.496 S	55,5
MOSTALEXP	6,95 ns86	0,0	1.899	19.429 S	5,1
MOSTALWAR	7,00	0,0	826	23.290 K	100,0
MOSTALZAB	7,40	+2,8	1.561	8.413 K	100,0
NOVITA	12,60	+3,3	587	1.570 S	100,0
OKOCIM	78,00	+2,0	3.004	634 S	100,0
OPTIMUS	36,90	-0,5	1.698		
PBR	26,00 ns76	0,0	174	2.651 S	1,9
POLFKUTNO	36,80 ns69	+2,2	655	2.267 S	8,8
POLIFARBC	12,30	+1,7	2.496		
POLIFARBW	7,15 ns76	0,0	1.401	183.412 S	0,3
PPABANK	29,90	+0,3	479	915 S	100,0
PRÓCHNIK	16,60	-1,8	428		
RAFAKO	23,00 ns9	+2,7	5.082	6.185 S	
REMAK	11,10	+0,9	440		
ROLIMPEX	59,00	0,0	2.480	2.544 S	100,0
SOKOŁÓW	2,50 ns60	+3,3	2.984	159.252 S	
STALEXP	37,10	-4,4	4.279		
SWARZĘDZ	15,50	+2,6	598	821 K	100,0
TONSIL	17,20	+1,8	350		
UNIVERSAL	6,90	+3,0	2.623	19.787 K	100,0
VISTULA	11,10	+1,8	805		
WARTA	64,50	0,0	200	372 S	53,8
WBK	6,40	+6,7	5.527	21.708 K	100,0
WEDEL	120,00 ns23	+0,8	1.232	626 S	39,9
WÓLCZANKA	27,00 ns93	+0,7	364	35.381 S	1,0
ŻYWIEC	200,00 ns63	+5,3	617	597 S	
RAZEM			105.187		
WIG	9.342,4	1,9			
WIG20	925,4	1,8			
RYNEK RÓWNOLEGŁY					
AMERBANK	26,40	-1,9	355		
DOMPLAST	17,70 ns62	-0,6	197	4.924 S	
DROSED	30,30	-2,3	7.009	5.416 K	100,0
EFEKT	26,10	-0,8	1.939	2.030 S	100,0
ELEKTROEX	2,13 ns54	-0,5	183	9.922 S	5,0
INDYKPOL	10,40 ns54	0,0	114	2.015 S	24,8
JUTRZENKA	40,70	+1,8	752	350 K	100,0
KRAKCHEM	5,80 ns95	-1,7	649	26.292 S	0,4
PROCHEM	8,30 ns50	+1,2	392	1.840 S	20,9
RAZEM			11.591		
WIRR	1.288,0	-0,7			

G – nowy najwyższy kurs w ostatnich 52 tygodniach; D – nowy najniższy kurs w ostatnich 52 tygodniach; ns – nadwyżka zleceń sprzedaży; nk – nadwyżka zleceń kupna; z – notowania zawieszone; os – oferta sprzedaży; rs – redukcja sprzedaży; (PAP)

Kiedy klient będzie rzeczywiście panem?

Mniej słodyczy w telewizji

Klub Parlamentarny Unii Pracy przygotował projekt ustawy o systemie ochrony konsumentów. Przewiduje on m. in. bardzo wysokie kary dla nierzetelnych handlowców i producentów, zakaz występowania dzieci w reklamach oraz reklamowania tytoniu i alkoholu.

Podstawowe prawa konsumenta, które wymienia projekt ustawy, to m.in.: prawo do zakupu bezpiecznych towarów, pełnej i rzetelnej informacji, kulturalnej obsługi, efektywnego załatwiania reklamacji, ochrona przed narzucaniem niekorzystnych warunków umowy przez podmioty gospodarcze.

Projekt ustawy przewiduje także, że rozwiązaniu uległaby Państwowa Inspekcja Handlowa. Na jej miejsce powstałby (z tym samymi pracownikami) Urząd Ochrony Konsumentów, który odpowiadałby przed Sejmem. Urząd, oprócz kontroli, poradnictwa itp., testowałby towary i rozpowszechniał informacje o ich wynikach.

Niedopuszczalna – jako naruszająca prawa konsumentów – byłaby reklama zabawek i gier militarnych, zachęcająca do negatywnych wzorców zachowań i z udziałem dzieci (również ich głosu). UP proponuje ograniczenie reklamy słodyczy przed i po programach dla dzieci. Nie wolno byłoby także sugerować w reklamach, że słodycze mogą być elementem racjonalnego odżywiania się. Gdyby Urząd stwierdził, że towar lub usługa zagraża życiu i zdrowiu, mógłby wydać zarządzenie zakazujące dalszej sprzedaży i świadczenia usług. Co więcej, Urząd mógłby to ogłosić w środkach masowego przekazu, na koszt podmiotu gospodarczego. Kara za niepodporządkowanie wynosiłaby dla firmy do 100 tys. (nowych!) złotych. Kierownik lub dyrektor musieliby zapłacić sumę nie przekraczającą 6 miesięcznych pensji. Nowością jest również propozycja, by Prezes Krajowego Urzędu Ochrony Konsumentów miał prawo do wytaczania procesów przed sądami powszechnymi w tzw. interesach rozproszonych, na rzecz wielu konsumentów.

Projekt Unii Pracy był konsultowany z PIH i Federacją Konsumentów.

– **Uważam, że ten projekt jest bardzo dobry** – mówi Helena Łazowska, zastępca okręgowego inspektora PIH w Białymstoku.

Nie jest to pierwszy projekt ustawy konsumenckiej. W ostatnich latach swoją propozycję przygotowało np. Ministerstwo Przemysłu i Handlu.

Obecnie obowiązujące akty prawne są bardzo stare, niektóre pochodzą z lat 50. i 60. Nie jest tajemnicą, że polski klient jest często bezradny wobec handlowców i producentów, zwłaszcza jeśli chodzi o uznawanie reklamacji. Zwykłego konsumenta nie stać na dochodzenie swoich praw przed sądami powszechnymi, zwłaszcza jeśli przedmiotem sporu są np. buty. Sądy polubowne, działające przy PIH, nie zawsze są skuteczne. Polska, jeśli ma być członkiem Unii Europejskiej, musi dostosować prawa konsumenckie do norm europejskich. Z byłych krajów socjalistycznych uczyniły to już Czechy i Słowacja.

MN

NA GIEŁDZIE

Nadmiar podaży

Wczoraj wzrosły notowania 31 walorów, spadły 13, 9 nie zmieniły się. Na rynek pierwszy złożono 32.945 zleceń (obrót 105.187 tys. zł), na drugi 2.097 (obrót 11.591 tys. zł – wzrost o blisko 91 proc!). W dogrywkach na rynek pierwszy wpłynęły 82 zlecenia (obrót 4.074 tys. zł), na drugi 14 (obrót 481 tys. zł). Wzrosły indeksy rynku podstawowego. WIG o 1.9 proc. do 9.342.4 pkt., WIG 20 o 1.8 proc. do 925.4 pkt., WIRR po 0.7 proc. spadku podliczono na 1.288 pkt.

Na powszechnym rynku obligacji spadły ceny 6 pożyczek, 3 wzrosły, 4 nie zmieniły się.

❁

Wszystko wskazuje na to, że dzisiaj na giełdzie nastąpi lekkie przyhamowanie. Jak lekkie i na jak długo będzie włączony hamulec, dowiemy się niebawem. Taka perspektywa nikogo nie dziwi i nie budzi specjalnych emocji. Należało się z nią liczyć. Nie tylko nawet z punktu widzenia normalnych giełdowych odniesień – nie może wszystko rosnąć (i maleć) bez końca, ale także dlatego, że jest jeszcze nieco czasu do ogłoszenia przez NBP nowych stawek stóp procentowych. Ma to nastąpić 15–16 września. Po poniedziałkowych wystąpieniach szefów Banku wiadomo, że na jakieś decyzje można liczyć, nie wiadomo jedynie na jakie. Za bzdurne należy uznać wcześniejsze spekulacje o aprecjacji złotego na poziomie 10 proc., za wielce prawdopodobne obniżki w skali 2–3 procent. Jeżeli w ogóle będą. Decyzja NBP jest bowiem uzależniona od oficjalnych danych ogłaszanych przez GUS o inflacji w sierpniu i pierwszej dekadzie września. Już teraz zaś wiadomo, że nie powtórzy się deflacyjny cud z lipca. Oczekiwanie na te decyzje przyczyniły się więc pewnie do spodziewanej jutro korekty technicznej. Jej prawdopodobieństwo podkreślają dogrywki. Wczoraj specjaliści zgłosili aż 32 oferty sprzedaży, w całości udało się im zrealizować tylko 7. Nie było chętnych do kupowania 8 spółek, pozostałe wykupiono w granicach od 0.3 do 55.5 proc. Czyli, w przeciwieństwie do poprzednich sesji, chętnych do kupowania nie było wielu. Natomiast chętnych do sprzedawania było sporo. Wszystkie 12 ofert kupna inwestorzy zrealizowali w całości.

(g)

NOTOWANIA Z KANTORÓW – 12.09.95 r. (za 100)

KANTOR	DOLAR		MARKA		FUNT Bryt.		FRANK Fr.	
	kupno	sprzed.	kupno	sprzed.	kupno	sprzed.	kupno	sprzed.
ul. Legionowa, Białystok	242,0	246,0	164,0	167,0	375,0	380,0	47,0	49,0
„U KLEMENSA", Ełk	242,0	246,0	164,0	167,0	370,0	380,0	47,0	49,0
„ORBIS", Giżycko	244,0	246,0	165,5	166,5	372,0	380,0	46,5	49,0
„LOMBARD", Łomża	243,0	247,0	164,0	167,0	375,0	383,0	48,0	48,5
„U WŁODKA", Suwałki	244,5	246,0	165,5	167,0	370,0	379,5	45,0	48,5
LOMBARD-ZŁOTO Zambrów	244,0	245,5	165,0	166,0	375,0	380,0	47,3	49,0
Kurs NBP	243,49	248,41	165,47	168,81	377,39	385,01	48,05	49,03

(J.B.)

WIEŚCI ZE SPÓŁEK

SPRAWOZDANIE OKOCIMIA

W połowie września, spółka na specjalnie zorganizowanej konferencji prasowej, poinformuje o wynikach finansowych za osiem miesięcy br. W porównaniu do roku ubiegłego, wyniki są zdecydowanie lepsze. Owocują inwestycje unowocześniające przedsiębiorstwo.

RAPORTOWANIE ECHO–PRESU

Przymierzająca się do wejścia na parkiety spółka E–P poinformowała o terminach przekazywania raportów finansowych. Miesięczne podawane będą około 18, półroczny za rok 1995 – 28 lutego 1996 roku.

COMPUTERLAND BLIŻEJ PARKIETU

Giełda Papierów Wartościowych przyjęła wniosek CL o dopuszczenie na giełdę 1.583.919 akcji na okaziciela serii B, C, D i E. Część akcji serii E kupowana była w ofercie publicznej. Akcje serii A – jako aport wniesiony przez udziałowców – pozostają akcjami imiennymi i nie mogą być przedmiotem obrotu na giełdzie.

STRATY PBK

Państwowy Bank Kredytowy sprostował informację o nadużyciach w swoim wyszkowskim oddziale. Straty wyniosły 50 mln zł, a nie 500 jak podawało Życie Warszawy. Sprawa ta jest uznawana za największą aferę po ART–B. W areszcie – do tej pory – osadzono 14 osob.

KONTRAKT ELEKTRIMU

Spółka podpisała umowę z amerykańską firmą Pyropower Corporation na demontaż i montaż dwóch bloków w elektrowni Turów. Wartość kontraktu – 20 mln USD.

PODLICZONY SOKOŁÓW

Wartość księgowa spółki na dzień 30 czerwca br. wynosiła 74.535.5 tys. zł.

(opr. g)

bm

Dzień dobry
POŻYTECZNE WIADOMOŚCI I CIEKAWE SPRAWY
BIAŁYSTOK
DODATEK MIEJSKI „GAZETY WSPÓŁCZESNEJ”
ŚRODA 13. 09.1995 r.

Zapisane wczoraj

● W rejonie skrzyżowania ulic Raginisa i Wysockiego doszło do wypadku drogowego. Do przychodni na Białówny trafiła poszkodowana w nim 15–letnia dziewczyna z obrażeniami głowy.

● W nocy wóz straży pożarnej gasił podpalony przez nieznanych sprawców kiosk z gazetami przy ul.Wasilkowskiej. Straty spowodowane pożarem oszacowane zostały na około 1 tys. zł (10 mln starych).

● Z ul. Bohaterów Monte Cassino złodzieje ukradli fioletowego „malucha”, którego wartość określono na około 4 tys. zł. Numer rejestracyjny poszukiwanego pojazdu BTN 21-19.

(RAF)

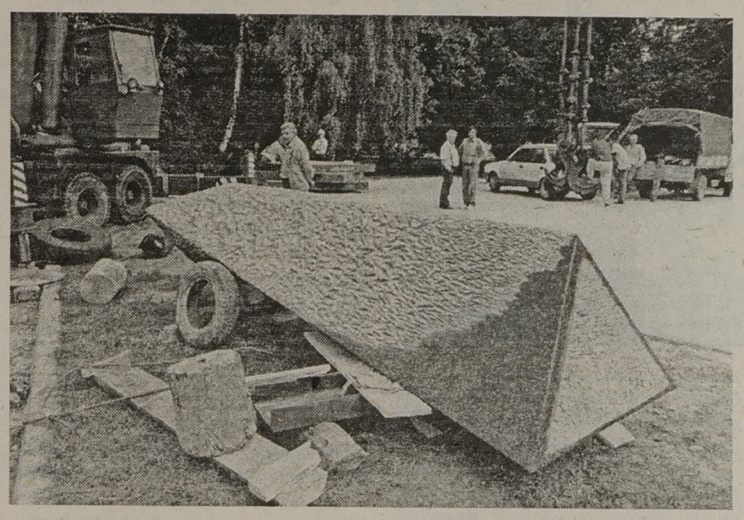

Nowy pomnik już wkrótce

Wczoraj po południu rozpoczęto prace montażowe przy pomniku poświęconym żołnierzom Armii Krajowej z trzech okręgów: Białostockiego, Wileńskiego i Nowogródzkiego. Ustawiony przy ul. Kilińskiego (na skwerze naprzeciw Muzeum Wojska) monument odsłonięty zostanie w najbliższą niedzielę, 17.09. (jaw)

Fot: I. Wysocki

Wydział Gospodarki Komunalnej rozlicza się z tegorocznych wydatków na pielęgnację terenów zielonych

Nie tylko parki

Wydział Gospodarki Komunalnej do 31 sierpnia wydał 60,7 proc. środków przewidzianych w tym roku na utrzymanie i konserwację terenów zieleni miejskiej w Białymstoku.

Gmina sprawuje nadzór nad 176 hektarami zieleni na terenie miasta. W skład tego zasobu wchodzą: parki spacerowo–wypoczynkowe (84,1 ha), zieleńce (19,1 ha), komunikacyjne trasy przyuliczne (28,9 ha) oraz pobocza drogowe (43,8 ha).

Terminy wykonywania prac pielęgnacyjnych na tych terenach zależne są od pory roku, a tym samym od cyklu wegetacyjnego poszczególnych roślin. Dlatego wydatki na ten cel rozkładają się w ciągu roku nierównomiernie. Na przykład w pierwszym kwartale br. wykorzystano zaledwie 5,1 proc. dostępnych pieniędzy, w drugim już ponad 20 proc., natomiast w ciągu lipca i sierpnia wydatkowano prawie 35 proc. funduszy.

Wśród prac pozostałych do wykonania jeszcze w tym roku wymienia się m.in.: koszenie i grabienie trawy, strzyżenie tuj i bukszpanów oraz okrycie róż jedliną na okres zimowy, nasadzenie jesienne kwiatów na rabatach, wycinka drzew zagrażających bezpieczeństwu (zgodnie z już obowiązującymi decyzjami), a także pilne uzupełnienie róż na Plantach oraz strzyżenie żywopłotów w parkach i pasach drogowych ulic miejskich.

Poza tym należy liczyć się z podjęciem w tym roku dodatkowych prac, które wynikają z bieżących potrzeb.

W związku z tym już teraz wiadomo, że niezbędny będzie remont śmietniczek parkowych oraz ławek wolno stojących i o betonowych podstawach. Ponadto przewiduje się wydatki na uprzątnięcie drzew połamanych przez wiatr. Wydział Gospodarki Komunalnej liczy się również z koniecznością częstszego zamiatania alejek parkowych z zalegających je liści.

Wart podkreślenia jest fakt, że w przeważającej liczbie, wymienione powyżej prace mogą być wykonywane jedynie w okresie biologicznego spoczynku roślin. (mp)

Półtora roku pilotażu

Budżet państwa oszczędza na gminach

Władze miasta przyjęły informację w sprawie realizacji programu pilotażowego w gminie Białystok w 1994 i 1995 r.

W wyniku podpisanego 22 października 1993 r. porozumienia, gmina Białystok przejęła od wojewody białostockiego i kierownika Urzędu Rejonowego m.in. dokonywanie rejestracji pojazdów, wydawanie dowodów rejestracyjnych oraz tablic rejestracyjnych. W roku ubiegłym załatwiono 18.783 sprawy rejestracyjne, a od 1 stycznia do 30 czerwca 1995 r. 12.145 tego typu spraw.

W ramach realizacji programu pilotażowego, gmina przejęła także pod swoje utrzymanie 32,7 km dróg krajowych i 89,7 km dróg wojewódzkich. Ich utrzymanie, budowa i modernizacja kosztowała 5.088.042 zł, a dotacja wojewody wyniosła 1.357.334 zł. W tym roku planowane wydatki mają wynieść 5.241.892 zł, zaś wojewoda przekaże tylko 1.262.000 zł.

W „pilotażu” znalazły się też sprawy związane z wydawaniem pozwoleń na budowę, wydawaniem decyzji o nakazie rozbiórki i sprawowania nadzoru budowlanego (2990 decyzji i postanowień w 1994 r. i 1252 w I półroczu 1995 r.) oraz zadania państwowej służby geodezyjnej i kartograficznej.

W ramach programu pilotażowego gmina Białystok utrzymuje również prowadzenie szkół podstawowych, Domu Pomocy Społecznej, Muzeum Wojska i Biura Wystaw Artystycznych.

Wszystkie zadania programu pilotażowego w 1994 r. i 1995 r. finansowane były dotacją przekazywaną przez wojewodę białostockiego ze środków budżetu państwa oraz ze środków budżetu miasta, które pochodziły z własnych dochodów. W 1994 r. wydatki na zadania programu pilotażowego – w kwocie 5.962.289 zł – zostały sfinansowane dotacją z budżetu państwa w wysokości 2.938.223 zł (co stanowiło 49,3 proc. poniesionych wydatków). W planie finansowania zadań programu w 1995 r., na ogólną kwotę wydatków 7.537.800 zł, planowana dotacja ma wynieść 3.297.00 zł, czyli 43,74 proc. W pierwszym półroczu 1995 r. wydatki w kwocie 3.497.593 zł były sfinansowane dotacją z budżetu państwa wynoszącą 1.655.337 zł, co stanowiło 50,2 proc. planu rocznego. Również środki finansowe przekazywane przez wojewodę białostockiego na utrzymanie administracji nie pokrywały i nie pokrywają potrzeb na wynagrodzenia pracowników.

Oznacza to, że w każdym kolejnym roku gmina musi ponosić coraz większe koszty związane z wykonaniem zadań pilotażowych, pieniędzy zaś na realizację nowych kompetencji jest coraz mniej.

Nie ma mowy – zdaniem władz Białegostoku – o oszczędzaniu na „pilotażu”. W przyszłym roku trzeba byłoby dołożyć do niego z budżetu gminy około 11 mln zł. W związku z tym, o czym już informowaliśmy, Zarząd Miasta zadecydował o konieczności rozważenia przez Radę Miejską możliwości wycofania się z większości zadań pilotażowych, z wyjątkiem tych wynikających z ustaw – prawo budowlane, prawo geodezyjne i kartograficzne oraz o gospodarce gruntami i wywłaszczaniu nieruchomości.

(RR)

Dolary za bezpieczeństwo

Prokuratura Wojewódzka w Białymstoku przygotowała akt oskarżenia przeciwko obywatelowi Białorusi, podejrzanemu o usiłowanie tzw. reketu, czyli wymuszenia pieniędzy w zamian za bezpieczny przejazd.

Do zdarzenia doszło w czerwcu tego roku. Autobus z rosyjską wycieczką zaparkował około 4 rano przy jednej z ulic na Nowym Mieście. Jego pasażerowie udali się na zakupy. Kilka godzin później do dwóch krzątających się kierowców podeszli nieznani mężczyźni. Zażądali po 100 dolarów od każdego z uczestników wycieczki w zamian za bezpieczny wyjazd z miasta. Pieniądze miały być zebrane do godziny 21 tego samego dnia. Mężczyźni zagrozili, że w przypadku niespełnienia żądań, autobus zostanie spalony.

Jak się okazało, grozili również dwóm innym uczestnikom tej wycieczki. Nic więc dziwnego, że „turyści” się przestraszyli. Zimną krew zachował jednak przewodnik wycieczki. Gdy o umówionej porze zobaczył zbliżających się reketierów, wezwał policję. Na widok patrolu mężczyźni uciekli, a jeden z nich wskoczył do autobusu komunikacji miejskiej. Został zatrzymany przystanek dalej. Drugi zbiegł.

Zatrzymany Andriej K. nie posiadał przy sobie żadnego dowodu tożsamości, ale dysponował za to fałszywymi 5–dolarówkami. Nie przyznał się do zarzucanych mu czynów. Wyjaśnił jedynie, że z przypadkowo poznanym mężczyzną miał udać się – jako asystent – na rozmowy o długach. Zaprzeczył twierdzeniom świadków, jakoby kierował jakiekolwiek groźby pod ich adresem.

(RAF)



Rozbiórka na zapleczu Lipowej

Z pejzażu miasta znika właśnie stary budynek przy ul. Zamenhofa 6. Po zakończeniu rozbiórki będzie tam chodnik oraz zieleń.

Budynek powstał przed wojną. Był zbudowany z cegły i częściowo z drewna. Nie wyróżniał się w otoczeniu ani architekturą, ani wiekiem czy wielkością. Jedynie przez pewien czas mieścił się tu znany zakład foto-optyczny rodziny Henzlów.

Budynek nie był wpisany do rejestru zabytków. (RAF)

Fot: I. Wysocki

Biznesmenem może zostać każdy

Najpierw kursy, potem studium

Wczoraj w Białymstoku odbyła się konferencja prasowa poświęcona otwarciu w naszym mieście filii Business Center School.



W ubiegłym roku w Bydgoszczy i w Gdańsku powstały pierwsze placówki Business Center School. Teraz, po rocznej działalności i dużym sukcesie na tamtym rynku, szefostwo firmy zdecydowało się na otwarcie filii tej szkoły w kilku miastach Polski. Jednym z nich jest Białystok, gdzie 1 października swoją działalność zainauguruje BCS.

W tym roku, w ramach sondażu, nauka odbywać się będzie na zasadach kursu, po ukończeniu którego wszyscy absolwenci zdawać będą mogli egzamin przed państwową komisją. Po zaliczeniu kursu i poprawnym zdaniu egzaminu, absolwent otrzyma dyplom technika. Nauka w szkole trwać będzie 9 miesięcy. W tym okresie uczniowie na 500 lekcjach zapoznać się mają z bankowością, podstawami prawa, ekonomii, rachunkowości i językiem obcym.

– Nasza szkoła przygotowywać będzie fachowców, a nie teoretyków, którzy w przyszłości otworzą własną firmę rodzinną lub znajdą dobrą pracę w innych zakładach – powiedział Andrzej Podliński, prezes zarządu BCS. **– Kształcić będziemy fachowców z bankowości, handlu zagranicznego, podatków i informatyki.**

Każdy kurs, a potem nauka w studium, kończyć się będzie praktyką w konkretnej firmie. Praktyka nie będzie obowiązkowa, zwłaszcza że absolwent sam będzie musiał za nią płacić.

W przyszłym roku akademickim w BCS utworzone będzie Studium Ubezpieczeń i Bankowości. Program nauki w studium opracowany został w ten sposób, by uczeń otrzymał, oprócz wiedzy teoretycznej, doskonałe przygotowanie praktyczne. Dlatego oprócz znanych w Polsce teoretyków, w szkole wykładać będą biznesmeni, którzy osiągnęli już poważny sukces oraz dyrektorzy banków i urzędów państwowych.

Program nauki podzielono na dwa bloki. Pierwszy skupi się na przekazaniu wiedzy z zasad funkcjonowania wolnego rynku. Natomiast drugi obejmie przedmioty, których znajomość jest niezbędna podczas pracy w wybranej dziedzinie gospodarki. Szczególny nacisk położony będzie na intensywną naukę informatyki i języków obcych.

Z rocznej praktyki szkoły wynika, że ponad 60 proc. absolwentów dość szybko znajduje zatrudnienie. Reszta albo kształci się dalej, albo nie chce pracować. Andrzej Podliński zapowiedział, że z czasem w Białymstoku powstanie Biuro Doradztwa Personalnego, w którym zarejestrowani będą absolwenci i uczestnicy kursu.

We wczorajszym spotkaniu, oprócz szefostwa firmy, uczestniczyli też przedstawiciele Wydziału Oświaty UM, kuratorium oraz „Solidarności" nauczycielskiej.

(rs)

Fot: M. Kość

Agencja Wspierania Inicjatyw Mieszkaniowych zaczyna budowę

Osiedle z inicjatywą

Wczoraj w wyniku przetargu białostocka Spółdzielnia Mieszkaniowa „Promocja", założona przy pomocy Agencji Wspierania Inicjatyw Mieszkaniowych, została właścicielem działki budowlanej położonej przy ulicy Krasnoludków na Jaroszówce.

Prawie rok temu, w Białymstoku, na wzór amerykański zawiązała się agencja, mająca na celu pomoc ludziom, którzy chcą wybudować dom. W gestii agencji leżały wszystkie porady prawne, zaciąganie kredytów i zakup działki. Mieszkańcy mieli przedstawić swoje propozycje, przygotować pomysły i pieniądze. Założenia były takie: inwestorzy płacą jedną czwartą wartości domu, po roku otrzymują go, a resztę spłacają przez kilkanaście lat.

Do agencji zgłosiło się wiele osób, z których około 50 założyło spółdzielnię mieszkaniową o nazwie „Promocja" i w jej ramach zamierzało wybudować domki jednorodzinne szeregowe. Budowanie opierało się na długoterminowym kredycie hipotecznym, zaciąganym w banku PBI. Warunkiem jego zaciągnięcia jest osiąganie dochodów nie mniejszych niż średnia krajowa.

Rzeczywistość białostocka okazała się inna niż amerykańskie założenia. Przez prawie rok bowiem trwało ustalanie z Urzędem Miasta miejsca pod zabudowę. Miasto zgodziło się początkowo na tereny w Dojlidach, potem nieoczekiwanie zmieniło zdanie i działka okazała się nie do sprzedaży.

Zawiedzeni członkowie „Promocji" chwytali się różnych sposobów, łącznie z ogłoszeniami prasowymi „kupimy działkę". Dopiero wczoraj doszło do porozumienia z władzami.

– Myślę, że w ten sposób utorowaliśmy sobie drogę współpracy – mówi pani Barbara Czarnecka z AWIM. – **Mamy wielu chętnych, którzy chcą rozpocząć z nami budowę, będziemy się więc starali o następny teren.**

W przyszłym tygodniu zostanie ogłoszony przetarg na wykonawcę.

BK

Wszystkim zainteresowanym budowaniem z agencją podajemy kontakt: Barbara Czarnecka, ulica Krakowska 9 (budynek Politechniki Białostockiej Wydział Architektury), Białystok, tel. 42–36–67.

Udana zabudowa poligonu

Na dotychczas wolnych terenach budowlanych przy ul. Chrobrego powstają nowe bloki. Rzecz niewarta byłaby uwagi, gdyby nie fakt, że korzystnie wyróżniają się na tle panującej wokół szarzyzny i monotonii architektonicznej.

Zgrabne bydynki wielorodzinne zaprojektowali architekci – Jan Krzysztof Hahn oraz Jerzy Łucki. Oprócz samej bryły budowanych z cegły 5–kondygnacyjnych bloków, wiele uwagi poświęcili tzw. małej architekturze. Stąd właśnie oryginalne wejścia do klatek schodowych oraz śmietniki, które z daleka można by uznać za punkty drobnego handlu. Dbałość o właściwe zagospodarowanie terenu objęła również podjazdy i przyblokowe parkingi zrobione z polbruku. Od okien odgrodzą je w przyszłości pasy zieleni – na razie są to tylko trawniki.

SM „Zachęta" zaczęła zagospodarowywać tereny byłego poligonu budowlanego przy ul. Chrobrego od końca 1993 roku. Do dzisiaj wybudowała tam 8 nowych bloków, przekazując użytkownikom 314 mieszkań. Na tym obszarze powstanie jeszcze 6 kolejnych budynków, a w nich blisko 150 lokali.

(RAF)

Fot: A. Zgiet

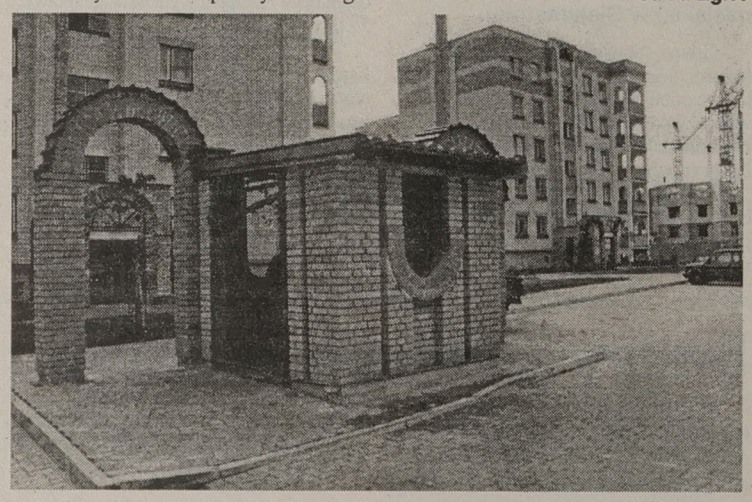

Na giełdzie i targowiskach

Dużo gruszek, kapusty i grzybów

Na białostockich targowiskach rozpoczął się wzmożony sezon sprzedaży kapusty. Na razie jednak klienci nie kupują jej jeszcze na kiszenie. Wszyscy czekają, aż spadną ceny. Bardzo dobrze sprzedają się za to gruszki. Na każdym targowisku można kupić kilka odmian tych owoców.

Najtańszą kapustę – po 25-35 gr za kilogram – kupowano wczoraj na giełdzie przy ul. Tysiąclecia PP. Na innych targowiskach za tę samą ilość kapusty trzeba było zapłacić 40-50 gr. W podobnej cenie były ziemniaki. Na giełdzie za kilogram kartofli płacono 20-35 gr, bazarze przy ul. Jurowieckiej – 40 gr, straganach przy ul. Suraskiej – 40-50 gr. Na giełdzie najtańsze były również warzywa korzeniowe. Na przykład za kilogram marchwi płacono tam 40-50 gr, a buraków – 30-40 gr. Na bazarze przy ul. Jurowieckiej marchew było co najmniej 10 gr droższa na kilogramie. Za buraki zaś sprzedawcy żądali nawet sto proc. więcej.

Na wszystkich targowiskach porównywalne były za to ceny owoców. Jedynie w centrum Białegostoku za podobny towar płacono około 30 proc. więcej. Wyjątkowo w tym roku obrodziły gruszki. Wczoraj kilogram dorodnych owoców odmiany „Klapsa" kosztował 1-1.20 zł, zaś odmiany „Bonkreta Williamsa" – 0,70-1 zł. W podobnej cenie sprzedawano jabłka i śliwki.

Deszcze i ciepłe dni spowodowały, że w lasach i na targowiskach pojawiły się grzyby. Grzybiarze nie zwracają uwagi na fakt, że grzybami nie wolno handlować na ulicach i rynkach (można zapłacić mandat). Wczoraj, np. na ul. Suraskiej, kilogram prawdziwków kosztował 15 zł, a kapelusz grzyba wyglądającego na kanię – 50 gr. Przypomnijmy, że kanie są bardzo podobne do trującego muchomora sromotnikowego. Co roku notuje się przypadki śmiertelnych zatruć tymi grzybami.

MN

Dyżur radnego

Dzisiaj w godz. 16–18 w Klubie Radnych Jedność przy ul. Suraskiej 1 (pok. 25, tel. 442 – 052) dyżuruje Aleksander Orłowski. (jaw)

TAI w Białymstoku

Telefoniczna Agencja Informacyjna, która ma swoją siedzibę w Warszawie, zwróciła się do Zarządu Miasta z prośbą o wynajęcie lokalu użytkowego. Znajdowałaby się w nim siedziba tej placówki, która zatrudnia osoby niepełnosprawne. Ich praca w agencji opiera się na obsłudze telefonu i komputera.

Zarząd Miasta pozytywnie zaopiniował tę prośbę i postanowił wynająć lokal przy ul. Bohaterów Getta 5. Dodajmy, że TAI, który ma swoje placówki w Warszawie, Krakowie, Poznaniu, Katowicach, Wrocławiu, Szczecinie, Gdańsku i Kielcach, działa na zasadach zakładu pracy chronionej. **(RR)**

REKLAMA REKLAMA REKLAMA REKLAMA REKLAMA REKLAMA REKLAMA REKLAMA REKLAMA REKLAMA REKLAMA REKLAMA REKLAMA REKLAMA REKLAMA

CENTRUM ELEKTRONIKI DOMATOR RTV AGD
TV CURTIS - 4 lata gwarancji!!!
Technologia amerykańskiej firmy MOTOROLA
SPRZEDAŻ ratalna, bezpłatny transport do 20 km.
BIAŁYSTOK, ul. Upalna 3, tel./fax 613-949
5860

FSO
POLONEZ CARO
ZA GOTÓWKĘ I NA RATY
CENY PRODUCENTA
SALON 5629
market abc
BIAŁYSTOK, MAZOWIECKA 5

FIMOT EŁK
ul. Słowackiego 11
tel./fax (0-87) 10-31-03, 10-48-40
AUTORYZOWANY DEALER
FABRYKA SAMOCHODÓW W LUBLINIE
Żuk LUBLIN
FSO: Polonez, Caro, Truck
wszystkie typy CENY FABRYCZNE gotówka, raty, leasing
NYSA C-15
5861

Kursy młodych kompozytorów

Recital fortepianowy i wokalny

Dobiegają końca XV Międzynarodowe Wakacyjne Kursy dla Młodych Kompozytorów, które od 1 września odbywają się w filii Akademii Muzycznej, przy ul. Kawaleryjskiej w Białymstoku. W czwartek, 14 bm., o godz. 19.30, odbędzie się drugi koncert otwarty dla publiczności, tym razem w wykonaniu wykładowców.

Z recitalem fortepianowym wystąpi Martine Joste z Francji, absolwentka Konserwatorium Paryskiego, gdzie otrzymała pięć Premier Prix: z fortepianu, muzyki kameralnej, harmonii, akompaniamentu oraz muzyki kameralnej dla zawodowych wykonawców. Gra w zespołach wykonujących muzykę współczesną, pasjonuje się pracą pedagogiczną.

Martine Joste wykonywać będzie utwory Sylvano Bussottiego, wykładowcy kursów. Jest on nie tylko uznanym kompozytorem, z licznymi nagrodami, uprawia także malarstwo i grafikę, które prezentuje na wystawach, występuje jako pianista i aktor, zajmuje się reżyserią filmową, teatralną i telewizyjną, także pracą pedagogiczną i organizacją życia kulturalnego. Założył i prowadzi szkołę–spektakl Bussotti Opera Balet w Ganazzano we Włoszech.

Odbędzie się także recital wokalny Sigune von Osten z Niemiec, specjalizującej się w wykonywaniu muzyki XX wieku. Pisze dla niej wielu twórców, zwłaszcza Olivier Messiaen, także Krzysztof Penderecki. Podczas recitalu wykonywać będzie utwory Luigi Nono, Marka Kopelanta, Giacinto Scelsi i Johna Cage'a.

(a)

Poetycki czwartek u Sleńdzińskich

Galeria im. Sleńdzińskich wznawia po wakacjach cykl spotkań literacko-muzycznych pt. „Czwartki u Sleńdzińskich". Jak dotąd cieszyły się one bardzo dużym zainteresowaniem wielbicieli poezji i dobrej muzyki oraz ludzi, którym bliska jest historia dawnych polskich Kresów. Uczestniczyły w nich nawet osoby, które nie mieszkały w Białymstoku.

Już jutro, (14 września), w budynku jedynego muzeum miejskiego w Białymstoku przy ul. Waryńskiego 24a odbędzie się spotkanie z Martą Cywińską i jej poezją. Imprezę poprowadzi Jan Leończuk. W części artystycznej wystąpi Magdalena Andreew – śpiew i Ernest Sienkiewicz – klawesyn. Początek o godz. 17.

MN



Wczoraj między blokami na osiedlu Piasta spacerował prawdziwy, żywy słoń. Jak się okazało, nie była to przechadzka tylko dla przyjemności; egzotyczny czworonóg reklamował w ten sposób cyrk, w którym na co dzień pracuje. **Fot: A. Zgiet**

40 lat pracy twórczej

Jubileusz Wołkowyckiego

W tym roku znany malarz pejzażysta, Mikołaj Wołkowycki obchodzi czterdziestolecie pracy twórczej. Z tej okazji, a także z okazji 70. urodzin, oficjalne gratulacje i podziękowania przekazał wczoraj wicewojewoda, Grzegorz Rykowski.

Mikołaj Wołkowycki jest człowiekiem szczególnie zasłużonym dla białostockiej kultury. Z jego inicjatywy w 1965 roku odbył się I Ogólnopolski Plener Malarski w Białowieży. Impreza szybko nabrała międzynarodowego rozmachu, a Mikołaj Wołkowycki w 1969 roku zdobył we Francji, na festiwalu w Juvisy, złoty medal za pracę „Król". W tym roku białowieski Plener Malarski odbywa się po raz trzydziesty.

To także Mikołaj Wołkowycki w 1965 roku założył Biuro Wystaw Artystycznych, znane dzisiaj jako Galeria Arsenał.

Wołkowycki, mimo 70 lat, jest wciąż bardzo aktywny artystycznie. Niedawno założył z pięcioma innymi twórcami grupę artystyczną, która chce ocalać prawdziwą sztukę przed zalewem pseudoartystycznego hochsztaplerstwa. W listopadzie w Muzeum Okręgowym odbędzie się pierwsza wystawa „ Grupy Pięciu".

(tal)

Fot: A. Zgiet



60 lat temu

Gazeta Białostocka „Dzień Dobry!" z 4 sierpnia 1935 r. pisała:

Do osławionej kroniki naszych wesel przybędzie nowa zbrodnia. We wsi Maciesze (gm. Dolistowo) odbywała się w nocy 1 sierpnia uczta weselna u gospodarza Antoniego D. Wśród pijanych gości wybuchła sprzeczka, która skończyła się tragedią. Adam O. (lat 24) ze wsi Szpakowo (gm. Kalinówka) padł ofiarą rozbestwienia trzech współbiesiadników Stanisława D. i braci D. ze wsi Burbicze, którzy go zabili kamieniami. **MN**

Premiera w Białostockim Teatrze Lalek

W drodze do Pacanowa

W najbliższą sobotę, o godz. 17, dzieci będą miały okazję spotkać się z jednym z najpopularniejszych bohaterów literackich, kochanym zarówno przez maluchów, jak i przez dorosłych.

W tym bowiem dniu odbędzie się premiera spektaklu pt. „Koziołek Matołek". Autorem scenariusza (według Kornela Makuszyńskiego) oraz reżyserem sztuki jest Wojciech Kobrzyński, scenografii – Andrzej Dworakowski, muzyki – Paweł Szymański. Na scenie BTL–u zobaczymy Piotra Damulewicza, Pawła Szymańskiego, Mirosława Wieńskiego i Adama Zielenieckiego.

(jaw)

Koncert dla Łukasza – już dzisiaj

Przypominamy, że właśnie dzisiejszego wieczoru, o godz. 20 rozpocznie się w „Studio Kino" charytatywny koncert na rzecz chorego Łukasza.

Rewelacyjni muzycy – Tomasz Stańko, Janusz Yanina–Iwański i Zbigniew Brysiak – zagrają za symboliczne honorarium. Dochód ze sprzedaży biletów–cegiełek przeznaczony będzie na pokrycie kosztów operacji przeszczepu szpiku kostnego.

Przy okazji tej pięknej akcji warto przypomnieć o pewnych zasadach, które obowiązują przy organizowaniu publicznych kwest. Zdarza się – niestety – że pod przykrywką ludzkich dramatów zbierane są pieniądze przez osoby nieupoważnione. Suma, zebrana podczas takiej „kwesty", przeznaczana jest na różne cele, na pewno jednak nie na działalność charytatywną. Dlatego trzeba pamiętać o tym, że mamy prawo poprosić osobę kwestującą na ulicy, o wylegitymowanie się i pokazanie stosownego zezwolenia z Urzędu Miasta.

(jaw)

Jeszcze raz podajemy numer konta, na które można wysyłać pieniądze dla Łukasza:

Fundacja Pomocy Dzieciom z Chorobą Nowotworową, 01-849 Warszawa, ul. Przybyszewskiego 47.

Konto: Bank PKO SA V O/W-wa 501145-9103276-2701-31-1110 na hasło: Łukasz Chomik.

Informator miejski

Bank informacji	320-520
„PORTAL" – Bank Informacji gospodarczych (o handlu, usługach, produkcji)	51-74-71
Straż Miejska (całą dobę)	512-741
Informacja PKP	910
Informacja PKS	936
Programy kin, teatrów, imprez	929
Policyjna Izba Dziecka	772-292
Fundacja Pomocy Dzieciom	436-429
Fundacja Rozwoju Demokracji Lokalnej – Program Dialog	322-846
Fundacja Białystok Zdrowe Miasto	320-240
Sklep z pracą	426-642
Stowarzyszenie Osób Chorych na Cukrzycę	413-771
Monar (punkt konsultacyjny)	516-564
Zamawianie mikrobusów dla inwalidów	423-603
PIH, Sąd Konsumencki	435-711
Sanepid – Stacja Terenowa	325-091
Państwowa Inspekcja Pracy (por. prawne)	421-146
Klub Abstynentów „Krokus"	435-843
Klub Abstynentów „Arka"	619-262
Stowarzyszenie „Droga" – Dom Rodzinny	524-717
Towarzystwo Opieki nad Zwierzętami (pon.,środy, piątki)	327-069
Schronisko dla Zwierząt	753-700
„Cefarm" – informacja o lekach (godz. 8 -15.30)	752-437, 750-329, 752-474, 750-292
Pogotowie weterynaryjne	511-542
Biuro Rzeczy Znalezionych – dokumenty wyjęte ze skrzynek pocztowych w Białymstoku	513-171

REKLAMA REKLAMA REKLAMA REKLAMA REKLAMA REKLAMA REKLAMA REKLAMA REKLAMA REKLAMA REKLAMA REKLAMA REKLAMA REKLAMA REKLAMA

Świat owid
Biuro Podróży
Białystok ul. Lipowa 4
329-183 326-371
CENTRUM REZERWACJI PRZEWOZÓW AUTOKAROWYCH
AACHEN, OSLO, HAMBURG, PARYŻ LONDYN, PRAGA, MANNHEIM, RZYM, FRANKFURT, LYON.
5702

HURTOWNIA SPOŻYWCZA
Białystok, ul. Pogodna 63 A
ZAPRASZA
do nowo otwartej hurtowni w Bielsku Podlaskim ul. 11 Listopada 11 (magazyny PZZ)
5977

STAR ŻUK LUBLIN ANDORIA LDV
AUTORYZOWANY DEALER
Tec
539-009
539-072
15-103 Białystok, ul. I Armii WP 2a
5720

PURMO GRZEJNIKI PŁYTOWE
• wodomierze
• zawory termostatyczne
• pompy do instalacji c.o.
• zawory kulowe
• armatura sanitarna
• węzły cieplne i kotłownie
• automatyka ciepłownicza
BIAŁYSTOK, ul. Hetmańska 10
tel. 518-714, 514-691-3, fax 514-691
ŁOMŻA, ul. Dmowskiego 1
tel. (0-86) 16-55-07
5753
rodex

TELEWIZJA

PROGRAM 1

6.00 Kawa czy herbata? W tym: Kalendarium XX wieku, Sportowa apteka oraz Ogrody fantazji: Ojciec Foure „Piraci"
7.45 VIP – rozmowa Jedynki
8.00 „Moda na sukces" – telenowela prod. USA
8.30 Studio pod pięciolinią – magazyn muzyczny dla dzieci
9.00 Wiadomości
9.10 Mama i ja – progr. dla mamy i trzylatka
9.25 Domowe przedszkole
9.50 Gimnastyka: Kung-fu
9.55 Porozmawiajmy o dzieciach
10.00 „Sława" – serial prod. USA
10.45 Muzyczna Jedynka
11.00 Słodkie, kwaśne i mrożone – przysmaki w spiżarni
11.15 Ryby i rybki – magazyn wędkarski
11.30 Forum nieobecnych
12.00 Wiadomości
12.10 Agrobiznes – rolniczy program informacyjny
12.15 Mag. Notowań: Sady XXI wieku
12.40 Chochlikowe psoty, czyli zmagania z ortografią – powtórka z czasownika
13.00 Bliżej sztuki – Malarstwo
13.50 Gość dnia
13.55 „... swego nie znacie..." – katalog zabytków: Radomierzyce
14.05 Spotkania z literaturą: Jean Arthur Rimbaud: Statek pijany – widowisko poetyckie
14.35 Zgadnij! Wykaż się! – zagadka literacka
14.40 „Odyseja siostry Wendy" – film dok. prod. ang.
14.50 Program dnia
15.00 Kraina łagodności – koncert piosenki poetyckiej
15.30 „Moda na sukces" – serial prod. USA
16.00 Raj – program dla młodych widzów
16.25 Baw się z nami – progr. dla dzieci
16.50 Kalendarium XX wieku
17.00 Teleexpress
17.20 Miliard w rozumie – teleturniej
17.50 Z kamerą wśród zwierząt: Nasza chluba
18.05 „Słoneczny patrol" – serial prod. USA
19.00 Wieczorynka: „Pinokio"
19.30 Wiadomości
20.10 Studio Sport. Liga Mistrzów: Legia – Rosenborg
22.30 Puls dnia
22.45 Publicystyka społeczna
23.05 „Życie na czerwono": „Rodzina" – serial dok.
23.20 Wiadomości
23.35 „Mniejsze niebo" – film fab. prod. pol.
1.10-1.40 Program publicystyczny

PROGRAM 2

7.00 Panorama
7.10 Sport – telegram
7.20 Poranny magazyn Dwójki, w tym Dziennik krajowy i Gość poranny
7.50 Akademia Zdrowia Dwójki – program sportowo-rekreacyjny
8.00 Program lokalny
8.30 „Wszystko tylko nie miłość" – serial prod. USA
9.00 Transmisja obrad Sejmu. W przerwie obrad, ok. 13.00, Panorama
14.55 Powitanie
15.00 „Widget": „Wielki drenaż mózgów" – serial anim. prod. USA
15.25 Akademia Zdrowia Dwójki
15.35 Pejzaże wsi polskiej: Legendy o świętych – św. Antoni
15.55 Bajarze – opowieść pierwsza
16.00 Zwierzęta wokół nas: Podaj łapę
16.30 5 x 5: Wygrajmy razem – teleturniej
17.00 „Daniel Ange – Boży szaleniec"
17.35 Impresje lat 80. Za chwilę dalszy ciąg programu
17.55 Losowanie gier liczbowych Totalizatora Sportowego
18.00 Panorama
18.10 Program lokalny
19.05 Koło fortuny – teleturniej
19.35 Po rozum do głowy – program dla dzieci
20.00 „Małżeństwo na niby" – film fabularny produkcji węg.
21.00 Panorama
21.35 Ekspres reporterów – program Blanki Danilewicz
22.05 Teatr Dwójki – Scena Polularna: Valerie Bonnier „Eskapada"
23.00 Studio Sport: Liga Mistrzów
24.00 Panorama
0.05-1.00 Studio Sport: Mistrzostwa Europy w siatkówce mężczyzn Grecja '95: Polska – Czechy

POLSAT

Informacje – 16.30, 18.30, 19.55, 22.00
8.00 Rebusy; 8.30 „Alwin i wiewiórki"; 9.00 Gramy; 9.30 „Skrzydła" – serial; 10.00 „Syreny" – serial; 11.00 Jesteśmy – program Red. Katol.; 11.30 Talk show; 12.30 Magazyn sportowy; 14.00 Oskar – magazyn filmowy; 14.30 4 x 4 – mag. motoryzacyjny; 15.00 „Czarodziejka z Księżyca"; 15.30 Gramy; 16.15 Link Journal – mag. mody; 16.45 „Sekrety" – serial; 17.15 „Grace w opałach" – serial; 17.45 Rebusy; 18.15 „Mamuśki"; 18.55 „Dallas" – serial USA; 20.05 „Airwolf" – serial; 21.00 „Gliniarz i prokurator" – serial; 22.20 „Dolina lalek" – serial; 22.45 Plus Minus – publicystyka; 23.15 Sztuka sprawiedliwości; 23.45-0.15 Moto wiadomości

POLONIA

0.00 „Chłopski los" – film dokumentalny; 1.00 „Zespół adwokacki" – ser. TVP; 2.00 Relacja z uroczystego rozpoczęcia nadawania programu TV Polonia do Stanów Zjednoczonych; 3.00 Panorama; 3.30 „Zawrócony" – film fab. prod. pol.; 5.00 „30 lat minęło" – koncert K.Krawczyka; 6.00 Skarbiec – magazyn; 6.40 Koncert muzyki poważnej; 7.00 Panorama; 7.05 Festiwal Pieśni Kresowej; 8.00 Rody Polskie: Czetwertyńscy; 8.30 Czas dla nas – program dla dzieci; 9.00 Wiadomości; 9.10 Program dnia; 9.15 Zaproszenie do Polski; 10.00 „Zawrócony" – film fab. prod. pol.; 11.30 „Tylko tobie" – Violetta Villas; 12.00 Wiadomości; 12.15 Bezludna wyspa – progr. N.Terentiew; 13.10 Relacja z uroczystego rozpoczęcia nadawania programu TV Polonia do Stanów Zjednoczonych; 14.00 Tydzień prezydenta; 14.10 „Król puszczy – żubr" – film; 15.00 Spotkania z prof. Wiktorem Zinem; 15.20 „Zespół adwokacki" – ser. TVP; 16.10 Historia – poczet królów polskich; 16.40 Koncert życzeń; 17.00 Teleexpress; 17.15 Czas dla nas – program dla dzieci; 17.45 Teatr Sensacji: Waldemar Łysiak „Czwarty poziom"; 19.20 Film animowany dla dzieci; 19.30 Wiadomości; 19.55 Radio Powstańcze „Błyskawica"; 20.00 Kabaret „Dudek"; 21.00 Panorama; 21.30 „Pajęczarki" – film fab. prod. pol.; 23.20 „Jej portret" – recital Ireny Santor

POLONIA 1

6.00 „Jolanda" – telenowela; 6.45 Świat sportu – mag. sportowy; 7.15 Pełnym gazem – mag. motoryz.; 7.45 Teleshop; 8.10 Filmy anim. dla dzieci; 9.50 MacGyver – serial USA; 10.40 „Maria" – serial prod. argent.; 11.30 „Posterunek przy Hill Street" – serial polic. USA; 12.20 Filmy anim. dla dzieci; 14.00 „Maria" – serial prod. argent.; 14.40 Świat sportu – magazyn sportowy; 15.35 Teleshop; 16.00 Filmy anim. dla dzieci; 17.40 MacGyver – serial USA; 18.20 „Maria" – serial prod. argent.; 19.10 „Posterunek przy Hill Street" – serial polic. USA; 20.00 Morderstwo w nocy – film USA; 21.50 „MacGyver" – serial USA; 23.35 „Maria" – serial prod. argent.; 0.20 „Posterunek przy Hill Street" – serial polic. USA; 1.10 Morderstwo w nocy – film USA; 3.00 „MacGyver" – serial USA; 4.40 „Posterunek przy Hill Street" – serial polic. USA; 5.10 „Maria" – serial prod. argent

ATV TELEWIZJA KABLOWA

18.00 Początek programu; 18.05 **Potęga miłości,** telenowela, Kolumbia, 1992, 50 min; 19.00 **Rodzina Potwornickich,** serial komediowy, USA, 1988, 25 min; 19.30 **To i moto,** magazyn motoryzacyjny, Polska, 30 min; 20.00 **Superpiątka,** serial senfant.,USA, 1975, 49 min, wyst. Dean-Paul Martin, M.T.Miller, K.P. Hall, Courtney Cox; 21.00 **Massada,** serial historyczny, USA, 1981, 92 min, reż. Boris Sagal, wyst. Peter Strauss, Peter O, Toole, Anthony Quayle, Barbara Carrera; 22.00 **Zapowiedzi programowe;** 22.05 **Potęga miłości,** telenowela, Kolumbia, 1992, 50 min; 23.00 **Epoka samochodów**, serial popular.-nauk., USA, 29 min; 23.30 **To jest kino,** magazyn filmowy, Polska, 1995, 30 min; 0.00 **Tulipan,** serial sensacyjny, Polska, 1985, 54 min, reż. Janusz Dymek, wyst. Jan Monczka; 1.00 **Niszcząca siła: Wojna powietrzna w Wietnamie,** serial dokumentalny, USA, 1993, 47 min; 1.55 **Na dobranoc**

TEATRY • KINA

Teatr Dramatyczny im. Al. Węgierki w Białymstoku – „Edukacja Rity" (Mała Scena), godz. 16.00.
Białostocki Teatr Lalek – nieczynny.

KINA W BIAŁYMSTOKU

„POKÓJ" – „Waleczne serce" (USA, l. 15), godz. 10.00, 16.00, 19.30, „W paszczy szaleństwa" (USA, l. 15), godz. 13.30, 16.00 (ostatnie dni), „Karmazynowy przypływ" (USA, l. 15), godz. 19.00 (ostatnie dni), „Bad Boys" (USA, l. 15), godz. 13.00.
„TON" – „Casper" (USA, b.o.) – dubbing, 9.00, 11.00, 13.00, 15.00, 16.30, 18.30, 20.00.
„FORUM" – „Kongo" (USA, l. 12), godz. 14.00, 18.00 (ostatnie dni), „Nowy koszmar Wesa Cravena" (USA, l. 15), godz. 16.00, 20.00.
„SYRENA" – „Forrest Gump" (USA, l. 15), godz. 12.00, 22.00, „Wesele Muriel" (austral., l. 15), godz. 14.15, 20.00, „Płytki grób" (ang., l. 15), godz. 16.30, „Przed wschodem słońca" (USA, l. 15), godz. 18.15.
„KAMERA" – „Znak smoka" (USA, l.12), godz. 17.00.

KINA W WOJEWÓDZTWACH

BIAŁOSTOCKIM
Bielsk Podlaski „Znicz" – „Dwa miliony dolarów napiwku" (USA, l. 15).
Drohiczyn „Daniel" – „Indianin w Paryżu" (franc., l. 12).
Sokólka „Sokół" – „Leon zawodowiec" (USA, l. 15).

ŁOMŻYŃSKIM
Łomża „Millenium" – „Szklana pułapka 3" (USA, l. 15), godz. 16.00, 18.00, 20.00.
Kolno „Wrzos" – „Uliczny wojownik" (USA, l. 12).

SUWALSKIM
Suwałki „Bałtyk" – „Casper" (USA, b.o.), godz. 17.00, „W potrzasku" (USA, l. 15), godz. 19.00.
Augustów „Iskra" – „Szklana pułapka 3" (USA, l. 15).
Bemowo Piskie „Wrzos" – „Odwet" (USA, l. 15).
Ełk „Polonia" – „Prawo Bronxu" (USA, l. 15).
Giżycko „Fala" – „Młode wilki" (pol., l. 15), godz. 17.00, „Karmazynowy przypływ" (USA, l.15), godz. 19.00.

W RAZIE WYPADKU

Policja – tel. 997
Straż Pożarna – tel. 998
Pogotowie Gazowe – tel. 992
Pogotowie Ciepłownicze – tel. 993
Pogotowie Elektryczne – tel. 991
Pogotowie Techniczne Wodociągów – tel. 994
Informacja o usługach – tel. 951
Bank Informacji Gospodarczych – tel. 517-471.

SŁUŻBA ZDROWIA

W BIAŁYMSTOKU
Pogotowie Ratunkowe, ul. Poleska 89, tel. biura wezwań 970, 999, 524-192. **Informacja Pogotowia** tel. 422-222.
Ambulatorium Pogotowia, ul. Poleska 89
– Pediatryczne – czynne w dni robocze w godz. 19-7, w wolne soboty w godz. 15-7, w niedziele i święta w godz. 7-7.
– Internistyczne – czynne codziennie przez całą dobę.
– Stomatologiczne – czynne w dni robocze w godz. 19-7, w wolne soboty w godz. 15-7, w niedziele i święta w godz. 7-7.
Gabinety zabiegowe:
– Internistyczny dla dorosłych – czynny codziennie przez całą dobę.
Gabinet dla dzieci czynny w dni robocze w godz. 19-7, w wolne soboty w godz. 15-7, w niedziele i święta 7-7.
Ambulatorium Chirurgiczne dla dorosłych, ul. I. Białówny 11, tel.42-40-41.
Ambulatorium Chirurgii Dziecięcej, ul. Wołodyjowskiego 3a, tel. 42-59-60.
„Hospicjum" Dom Opatrzności Bożej, ul. Świętojańska 1c, tel. 415-607 – czynny przez całą dobę.
„Hospicjum Domowe", ul. Piotrkowska 2, tel. 421-000, godz. 15.00-17.00 (w dni robocze).

APTEKA (ostry dyżur)
ul. Malmeda 12, tel. 327-529, ul. Poleska 89, tel. 522-111, ul. Mickiewicza 27, tel. 323-024.

SZPITALE
DYŻURY CODZIENNE
Woj. Szpital Zespolony im. J. Śniadeckiego, ul. M. Skłodowskiej-Curie 25, tel. 42-16-21 do 26, 42-70-41– dyżuruje **rehabilitacja** oraz oddziały **dziecięce: chirurgia, reanimacja, laryngologia.**
Woj. Szpital Specjalistyczny im. K. Dłuskiego, ul. Żurawia 14 do godz. 15 tel. 327-570, 327-694, po godz. 15 tel. 323-593 dyżurują **oddziały: choroby płuc dzieci, sztucznej nerki, zakaźny dorosłych.**
Specjalistyczny Dermatologiczny ZOZ, ul. Św. Rocha 3, tel. 42-53-01, 42-02-08.
Regionalny Szpital Onkologiczny, ul. Ogrodowa 12, tel. 320-11.

OSTRE DYŻURY
W DNIU 13 IX 1995 r.
CHIRURGIA, REANIMACJA KARDIOLOGICZNA, WEWNĘTRZNY, LARYNGOLOGIA, OKULISTYKA, NEUROLOGIA, ZAKAŹNY DZIECIĘCY – Woj. Szpital Zespolony im. J. Śniadeckiego, ul. M.Skłodowskiej-Curie 25, tel. 42-16-21 do 26, 42-70-41.
POŁOŻNICTWO z GINEKOLOGIĄ – Woj. Szpital Zespolony im. J.Śniadeckiego, ul. Warszawska 15, tel. 327-100.
ODDZIAŁ GRUŹLICY – Specjalistyczny P/Gruźliczy ZOZ, ul. Warszawska 18, tel. 412-952.
DZIECIĘCY WEWNĘTRZNY + NEUROLOGIA – Dziecięcy Szpital Kliniczny, ul. Waszyngtona 17, tel. 42-40-31.

W ŁOMŻY
Pogotowie Ratunkowe – tel. 999 oraz 16-38-55
Pogotowie Chirurgiczne – Szosa Zambrowska 1/27 – czynne przez całą dobę.
Woj. Szpital Zespolony, ul. M. Skłodowskiej-Curie 1, tel. 16-24-01.
Apteka (ostry dyżur), ul. Dworna 35, tel. 16-32-44.

W SUWAŁKACH
Pogotowie Ratunkowe – tel. 999
Woj. Szpital Zespolony, ul. Szpitalna 60, tel. 67-25-46.
Szpital Miejski Zespołu Opieki Zdrowotnej, ul. Kościuszki 101, tel. 66-22-41.
Apteka Prywatna (ostry dyżur), ul. Gałaja 4, tel. 66-49-32.

TELEFONY ZAUFANIA

Białystok – tel.988, czynny codziennie w godz.18-4.
Białystok – Telefon zaufania dla kobiet w ciąży i rodzin – 32-22-22.
Łomża – tel. 988, czynny w poniedziałki, środy i piątki w godz. 16.30 - 21.30.
Łomża – Telefon zaufania dla kobiet 16-45-53, poniedziałek, czwartek, godz. 21-24.
Suwałki – tel. 988, 67-49-41, czynne codziennie (oprócz sobót, niedziel i świąt) w godz. 18-6.

RADIO

PROGRAM I

Wiadomości: co godzinę;
Komunikaty energetyczne, gazownictwa i losowe: 7.55, 13.00, 20.05
Prognoza pogody dla rybaków: 0.58, 6.28, 13.00, 19.25
0.00-5.58 Program nocny; 0.10 Radio nocą; 5.58-8.30 Sygnały dnia; 8.30 Radio Biznes; 9.05-10.30 Cztery pory roku; 10.30 A. Munthe – „Księga z San Michele"; 10.40 Warszawska piosenka: Lata 50.; 11.07 Akademia młodych – logarytm, sztuka, kosmos, życie; 11.27 Śpiewają autorzy; 11.35 Szkoda gadać; 12.05 i 19.00 Z kraju i ze świata – mag.; 12.28-16.00... Po hejnale, w tym Radio kierowców; 16.00 Dziennik popołudniowy; 16.12 Aktualności; 16.45 Dziennik Radia Watykańskiego; 17.05 System; 17.15 Z archiwum MUZYCZNEJ JEDYNKI: Przeboje magazynu Rytm; 17.30 Nowości muzyczne ze świata; 18.05 Echo: Człowiek i środowisko; 18.35 Przeboje wiecznie młode; 18.55 Z list przebojów pr. I; 19.30 Radio dzieciom: R. Huszczo – „Karol"; 20.07 Komunikaty Totalizatora Sportowego; 20.10 Lekcja jęz. „Special English"; 20.20 Wszystko jest poezją; 20.25 Koncert życzeń; 20.45 P. Wojciechowski – „Szkoła wdzięku i przetrwania"; 21.05 Kronika sportowa; 21.30 Muzyka i aktualności; 22.00 Wydarzenia dnia; 22.20 Słuchajmy razem; 22.45 Wojsko, militaria, obronność; 23.05 Poezja z ducha muzyki poczęta; 23.10 Encyklopedia wielkich głosów; 23.55 Myśli pod koniec dnia.

PROGRAM III

Serwis Trójki co godzinę
0.05-6.00 Trójka pod księżycem; 4.30 Lektura na bezsenność: T. Konwicki – „Kronika wypadków miłosnych"; 6.00-9.05 Zapraszamy do Trójki; 7.45 Informacje sportowe; 8.45 Business news; 9.05-11.10 Każdy gra inaczej; 9.15 PPR – Poranna Porcja Rozrywki; 9.30 Informator ekonomiczny; 10.10 PPR – Przedpołudniowa Porcja Rozrywki; 11.05 Powieść na lato: J. Austen – „Mansfield Park"; 11.15 Puls Trójki; 11.58 Giełda Papierów Wartościowych; 12.05 W tonacji Trójki; 13.05-16.00 Trójka na dwa głosy; 13.15 Powtórka z rozrywki; 14.15 Muzyczna poczta UKF; 14.30 Książka tygodnia: G. Breton – „Miłość kształtowała historię"; 14.40 Nowości muzyczne; 15.30 Bliżej Ziemi; 16.00-19.05 Zapraszamy do Trójki; 18.10 Informacje sportowe; 19.05 BRUM; 20.05 Notes kulturalny; 20.15 Puls jazzu; 21.05 Klub Trójki; 22.05 Informacje sportowe; 22.10 Międzynarodowy Rok Mozartowski – suplement muzyczny; 23.00 To był dzień – mag. inform.-public.; 23.30 Bluesełka.

RADIO BIAŁYSTOK

FM 72,68 72,8 MHz
PROGRAM REGIONALNY
Wiadomości Radia Białystok co godzinę
Przegląd prasy: 5.15, 6.20; **O tym się mówi**: 5.20, 7.20, 13.10; **Informacje z przejść granicznych**: 5.40, 6.08, 7.38, 8.55, 14.38, 16.48; **Dziś w regionie**: 8.09, 14.08; **Regionalne notowania walutowe**: 8.20, 11.12, 14.08, 15.08, 16.08; **Wiadomości z Giełdy**: 12.15, 13.45.
5.00 FAKTY I MUZYKA (wiadomości co 10 min) – prow. L. Marek; 5.45 Zielone Studio; 6.38 Jak minęła noc; **9.05 TU TWOJE RADIO** – prow. K. Kurianiuk; 9.15 Akademia dowcipu mówionego; 9.29 Horoskop; 9.45 Powieść Gustawa Herlinga-Grudzińskiego: „Wieża" – czyta Witold Kopeć; **14.05 FAKTY I MUZYKA** (wiadomości co 10 min) – prow. B.Ciruk, w tym o 17.05 **ZADZWOŃ DO NAS: 44-22-22**; 18.30 Ukraińska Dumka – przyg. E. Ryżyk; 18.45 Pod znakiem Pogoni – aud. J. Leszczyńskiego; 19.05 Magazyn dla Niepełnosprawnych – przyg. L. Marek; 19.30 Kwerenda – aud. T. Kudelskiej i K. Filipowa; 20.05 Winston S. Churchill – „Druga wojna światowa"; 20.15 Jeziorne śpiewanie; 20.30 Małe Ojczyzny – aud. E. Biesiady (powt.); 21.05 Muzyka letniej nocy; 21.30 Wygnaniec – aud. S. Kuraka; 21.45 Muzyka; 22.00 Reflektorem po świecie – program BBC; **23.05 NOCNA ORKIESTRA RADIA BIAŁYSTOK** – prow. Sławek Sokołowski, w tym o 0.20 Nocny konkurs.

PROGRAM DRUGI

FM 100,2 MHz
18.30-23.00 Radio gra na sto i dwa – prow. Cezary Makarewicz.

RADIO Zet

65,99 MHz
Wiadomości co godzinę całą dobę
Wiadomości co pół godziny: 6.00-12.00, 14.00-17.00
Wiadomości co kwadrans: 6.00-9.00
Wiadomości sportowe: 6.08, 6.33, 7.09, 7.34, 8.07, 9.05
Wiadomości giełdowe: 12.05, 13.05, 14.05
4.00-6.00 Świt z Radiem Zet; 6.00-9.00 Poranek z Radiem Zet; 6.20, 9.40 Horoskop Dnia – Wojciech Jóźwiak; 6.25, 7.25, 8.30 Mała Encyklopedia Dobrych i Złych Obyczajów Jacka Fedorowicza; 6.50 Zapowiedzi TV; 7.40 Magazyn giełdowy; 8.11 Komentarz Dnia Redaktora Naczelnego; 8.15 Gość Radia Zet; 9.15 Urodziny z Radiem Zet – konkurs; 9.20 Horoskop Joanny Godeckiej na urodziny; 9.50 Ciekawostki Krecika; 10.10 Bulion Zet – program Doroty Wellman i Michała Gulewicza; 13.15 „Dzwonię do Pani... Pana" – program Janusza Weissa; 14.10 Zapowiedzi Kulturalne; 14.50 Ciekawostki Krecika; 15.10 Hip Hop Zet – program Marzeny Chełminiak i Wojtka Jagielskiego; 18.10 Szymoniada – program Szymona Majewskiego; 19.05 Komputerowa lista przebojów Radia Zet; 21.05 Klub Radia Zet – zapraszają Karolina Korwin-Piotrowska i Rafał Sławoń; 23.30 Bezsenność z Radiem Zet – program Doroty Szuszkiewicz i Kazimierza Robaka; 2.00 Noc z Radiem Zet.

RADIO AKADERA

FM 71,24
Wydarzenia: **0.00, 6.00, 6.30, 7.00, 7.30, 8.00, 8.30, 9.00, 10.00, 11.00, 12.00, 13.00, 14.00, 15.00, 16.00, 17.00, 18.00, 19.00, 20.00, 21.00, 22.00, 23.00**
Ogłoszenia: **od 7.15 do 20.15 co godzinę (tel. 422-415)**
6.05-12.00 Prezentuje Wojciech Czuryński: 6.30 Informacje lokalne, komunikaty; 6.50 Halo, granica!; 7.30 Przegląd prasy lokalnej; 8.30 Informacje lokalne, komunikaty, sytuacja na przejściach granicznych, noc na służbie, kursy walut; 9.10 Horoskop; 9.30 Informacje lokalne, komunikaty, kursy walut, propozycje kulturalne na dziś; 10.30 Konkurs I (tel. 422-414); 11.30 Konkurs II; 12.05-18.00 Prezentuje Andrzej Ryczkowski: 12.30 Serwis lokalny, komunikaty, informacje z przejść granicznych (nowe), notowania Giełdy Papierów Wartościowych; 13.10 Horoskop; 13.30 Aktualności; 13.45 Notowania Giełdy Papierów Wartościowych, kursy walut; 14.25 Gość Radia Akadera; 15.30 Konkurs I (tel. 422-414); 16.30 Serwis lokalny, kursy walut, informacje z przejść granicznych, propozycje kulturalne na dziś; 17.10 Horoskop; 17.30 Konkurs II; 18.05-24.00 Prezentuje Wojciech Kujałowicz: 18.30 Aktualności; 19.30 Muzyczny Top Radia Akadera (głosowanie); 0.05-6.00 Nocny odlot (tel. 422-414).

RADIO RMF/FM

Białystok 91,1 MHz
Łomża 91,5 MHz
Suwałki 89,0 MHz
Wiadomości co godzinę od 0.45
Giełda: **12.05, 14.05**
Traffic: **6.26, 6.59, 7.26, 7.59, 8.26, 8.59, 14.26, 14.59, 15.26, 15.59, 16.26, 16.59**
5.00 Rano Mogę Fruwać – pieczemy poranne tosty; 9.00 Inwazja Mocy; 13.00 Relacje Migawki Flesze – rajd reporterów; 17.00 Rockujemy Muzykę Fantastyczną – gramy w rosyjską ruletkę; 19.45 Radio Muzyka Fakty – przegląd wydarzeń dnia; 21.45 Rock Metal Funky – zdejmujemy nocną koszulkę; 1.00 Rozterki Marzenia Fobie – nocne odloty.

RADIO MARYJA

5.45 Rozpoczęcie programu i pacierz; 6.00 Anioł Pański i Jutrznia; 6.25 Wiadomości; 6.30 Różaniec; 7.00 Msza św.; 7.35 Dziękczynienie po Mszy św.; 7.45 W Rodzinie Radia Maryja; 8.00 Wiadomości; 8.10 Godzinki ku czci Niepokalanego Poczęcia NMP; 8.30 Katecheza; 9.30 Mogę, chcę pomóc; 9.45 Czas pieśni; 10.00 Wiadomości; 10.05 Audycja dla dzieci; 10.30 Porady różne; 11.00 W Rodzinie Radia Maryja; 11.20 Radiogazeta – prasa katolicka w Radiu Maryja; 11.45 Medytacja; 12.00 Anioł Pański; 12.05 Wiadomości; 12.10 Nasze sprawy (cz. I); 12.30 Różaniec; 13.00 Nasze sprawy (cz. II); 13.30 Literatura; 14.00 Wiadomości; 14.05 Modlitwa popołudniowa z Liturgii Godzin; 14.30 Mogę, chcę pomóc; 14.40 Kącik melomana; 15.00 Koronka do Miłosierdzia Bożego; 15.15 Rozmowy nie dokończone, listy; 15.55 Muzyka; 16.00 W Rodzinie Radia Maryja; 16.15 Serwis Radia Watykańskiego; 16.30 Powtórzenie porannej katechezy; 17.00 Audycja dla dzieci; 17.15 Czas dobrych nowin; 17.30 Koncert życzeń; 17.45 Czytanie próśb i podziękowań na Nieustanną Nowennę; 18.00 Nieustanna Nowenna; 18.20 W nurcie nauczania Jana Pawła II; 18.30 Msza św. dla Rodziny Radia Maryja; 18.40 Radiogazeta – powtórzenie audycji przedpołudniowej; 19.00 Wiadomości; 19.05 Temat dnia; 19.50 Modlitwy wieczorne dzieci; 20.00 Audycja Radia Watykańskiego; 20.20 Różaniec; 21.00 Apel Jasnogórski; 21.15 Audycja dla młodzieży; 23.50 Kompleta; 24.00 Zakończenie programu.

KRZYŻÓWKA Z HASŁEM

Po rozwiązaniu krzyżówki, litery z pól: **D-1, E-11, B-1, H-7, A-2, K-8, B-3, A-8** utworzą TRZECIĄ część przysłowia niemieckiego.

POZIOMO: 1) podstawka pod szklankę, 2) krzewinka leśna, 3) osąd, 4) garnuszek z uszkiem, 5) świeci na ulicy, 7) nędzna chałupa, 8) dodatek, załącznik, 9) ogrodzenie, 10) kamizelka ratownicza, 11) rodak, ziomek.

PIONOWO: A) owad z rodziny bąków, B) pomoc z powietrza, C) w starożytności rywalizowała z Atenami, D) wzorzec, E) krzew na żywopłoty, G) egzamin po wakacjach, H) beczułka na wino, I) świadczenie w naturze, J) boczna część czoła, K) młoda, nielotna jeszcze dzika kaczka.

„GENTO"

KUPON NR 30 /C

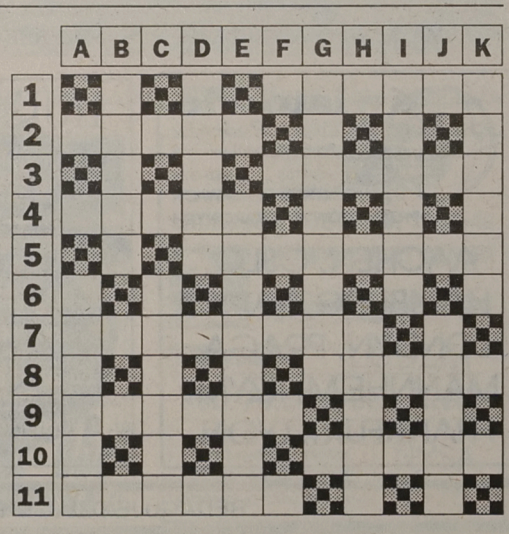

REDAKCJA NIE PONOSI ODPOWIEDZIALNOŚCI ZA ZMIANY W PROGRAMACH

MONITOR BIAŁOSTOCKI

Nr 19 Dodatek samorządowy redagowany i finansowany przez Urząd Miejski w Białymstoku

Drzwi do nas otwarte

Rozmowa z wiceprezydentem miasta – RYSZARDEM TUREM

– Jeszcze nie został oficjalnie ogłoszony konkurs architektoniczny na zagospodarowanie terenu dawnego Rynku Siennego, a już usłyszeliśmy głos protestu Związku Ochrony Kupców-Pracodawców.

– Dobiegają końca prace nad szczegółowymi założeniami konkursu. Robimy to wspólnie z białostockim oddziałem Stowarzyszenia Architektów Polskich. Konkurs będzie miał szerszy zasięg i obejmie nie tylko Rynek Sienny, ale też cały kwartał od ul. Skłodowskiej, Legionowej, Cieszyńskiej, Kijowskiej po Kalinowskiego. Najnowsze sugestie Wojewódzkiego Konserwatora Zabytków zmierzają do tego, by pozostawić sam plac Rynku Siennego takim, jak wygląda on obecnie. Przemawiają za tym przesłanki historyczne. Przypomnę, że cała pierzeja ul. Młynowej znajduje się pod ścisłym nadzorem konserwatorskim.

– Związek Kupców podważa sens konkursu i wyraża obawy o los prywatnych działek i poczynionych tam inwestycji.

– Powinniśmy sobie uświadomić, że dotyczy to newralgicznego terenu – śródmieścia Białegostoku, które wymaga szczególnej troski architektów i urbanistów. Jak dotychczas, obraz tej części miasta nie przynosi nam chluby, a przecież Białystok, bądź co bądź członek Unii Metropolii Polskich, zasługuje na śródmieście nowoczesne i funkcjonalne. Musimy dać początek pracom nad zmianą wyglądu. Dlatego konkurs jest bardzo potrzebny.

W rezultacie otrzymamy wizję przestrzenną zagospodarowania wspomnianego obszaru. Chodzi nam głównie o zdefiniowanie tak zwanej przestrzeni publicznej, czyli inaczej – gdzie mają przebiegać drogi, gdzie będą place, zieleńce, parkingi, itp. Określone zostanie usytuowanie obiektów w kompozycji przestrzennej: gdzie zlokalizować duże, wysokie budynki, a gdzie mniejsze, niższe, z zaznaczeniem ich przeznaczenia. W wyniku konkursu sporządzi się trójwymiarową, plastyczną makietę, która ułatwi właścicielom działek i inwestorom orientację w przestrzeni i pomoże w podejmowaniu decyzji. Materiały konkursowe posłużą też do aktualizacji planu zagospodarowania przestrzennego śródmieścia.

– A co z prywatnymi działkami?

– Wyrażane w liście otwartym Związku obawy są absolutnie nieuzasadnione. Prawa własności będą zachowane. Powiem więcej – w wyniku konkursu, po uzyskaniu koncepcji architektonicznej, działki mogą nabrać wyższej wartości w porównaniu do obecnych cen. Nowe rozwiązania i funkcje określone dla tego terenu, ze względu na jego ważne znaczenie ogólnomiejskie, podbiją ceny działek. Dodam tylko, że w tym obszarze znajduje się około 70 proc. terenów, będących własnością komunalną. Miasto ma więc obowiązek, aby w sposób przemyślany, optymalny tereny te zagospodarować. Nie ukrywam, że liczy też na korzyści finansowe, m.in. ze sprzedaży lub dzierżawy tak bardzo atrakcyjnych działek.

– Zdaniem autorów listu otwartego, koszty konkursu będą wysokie i, jak zwykle, zapłacą za to podatnicy.

– Pożytki z konkursu, również w wymiarze finansowym, przewyższą wielokrotnie koszty jego przeprowadzenia. Wspomniałem już o podniesieniu wartości terenu, co ma duże znaczenie dla właścicieli działek, obojętnie, prywatnych czy komunalnych. Dysponując koncepcją przestrzenną tego fragmentu miasta, o wiele łatwiej będzie nam pozyskać inwestorów, tych lokalnych, krajowych i także z zagranicy.

Pragniemy, aby nasze miasto było jeszcze piękniejsze i wygodniejsze do życia, pracy i wypoczynku. Oczekujemy, że konkurs przyniesie twórcze, nowatorskie rozwiązania, które stopniowo, rok po roku, będą realizowane. Tak się składa, że najciekawsze, najładniejsze budowle w Białymstoku powstały właśnie w rezultacie konkursu. Przed wojną budowano kościół Św. Rocha, po wojnie odbudowano Rynek Kościuszki i Lipową, powstały osiedla „Słoneczny Stok" i oryginalne obiekty sakralne. W trakcie realizacji znajduje się centrum handlowe, na zapleczu „Centralu".

– Związek Ochrony Kupców-Pracodawców kieruje pod adresem Rady i Zarządu Miasta pretensje o brak współpracy z miejscowymi architektami, środowiskiem kupców i biznesmenów.

– Moim zdaniem, pozbawione podstaw są te pretensje. Istnieje bliska i systematyczna współpraca ze środowiskiem naszych architektów. Przy Prezydencie Miasta powołano Miejski Zespół Urbanistyczno-Architektoniczny. Nieodżałowanej pamięci prezydent Andrzej Lussa był wyróżniony przez Zarząd Główny SARP – rzadko przyznawanym – Medalem za Zasługi dla Architektury. Zarząd Miasta, mając zawsze na uwadze nadrzędny interes gminy, nigdy nie odrzucał postulatów i rad organizacji samorządu gospodarczego. Drzwi do nas są otwarte i osobiście nie widzę potrzeby pisania listów otwartych, jak ten od Związku Ochrony Kupców-Pracodawców.

Rozmawiał:
LESZEK KOLEŚNIK

Budżetowe obrachunki

Budżet gminy jest rocznym planem dochodów i wydatków w zakresie zadań własnych, jak też zadań w zakresie administracji rządowej, zleconej gminie.

Dochodami budżetu gminy są:
1) wpływy z podatków:
– od nieruchomości,
– od środków transportowych,
– rolnego i leśnego,
– od działalności gospodarczej osób fizycznych w formie karty podatkowej,
– od spadków i darowizn,
– od posiadania psów;
2) wpływy z opłaty skarbowej, targowej, administracyjnej i innych opłat pobieranych na podstawie odrębnych przepisów;
3) udziały w podatkach, stanowiących dochód budżetu państwa w wysokości:
– 15 % wpływów z podatku dochodowego od osób fizycznych zamieszkałych na terenie gminy,
– 5 % wpływów z podatku dochodowego od osób prawnych i innych jednostek mających siedzibę na terenie gminy;
4) dochody z majątku gminy;
5) subwencja ogólna;
6) subwencje oświatowe;
7) dotacje celowe z budżetu państwa;
8) odsetki od lokat bankowych;
9) dotacje z funduszów celowych;
10) dotacje celowe z budżetu państwa na zadania zlecone gminy.

Projekt budżetu przygotowuje Zarząd Miasta, a uchwala Rada Miejska. Jest to najważniejsza uchwała, którą podejmuje Rada w roku kalendarzowym. Budżet Gminy charakteryzuje się dwiema podstawowymi zasadami, a mianowicie: jest dokumentem **jawnym**. Zarząd Miasta jest obowiązany informować społeczność gminy o założeniach projektu budżetu, kierunkach polityki społecznej i gospodarczej, jak i o sposobie wykorzystania środków budżetowych. Zasada jawności nakłada również na Prezydenta obowiązek publikowania budżetu gminy, jak też sprawozdanie z jego wykonania.

Kolejną zasadą budżetową jest zasada równowagi budżetowej; oznacza to, że wydatki nie mogą przekraczać dochodów. Ewentualne niedobory budżetowe są pokrywane nadwyżkami z roku poprzedniego.

Budżet miasta Białegostoku został uchwalony przez Radę Miejską uchwałą z dnia 6 marca 1995 r. Uchwalono: dochody budżetu w wysokości – **126.555.700** zł, wydatki budżetowe w wysokości – **127.136.433** zł – pokrycie niedoboru budżetowego w wysokości **580.733** zł z nadwyżki budżetowej z 1994 r.

Rada Miejska dokonała zwiększenia planu dochodów i wydatków budżetu uchwałą nr XXI/130/95 z dnia 26.06.1995 r. o kwotę 4.479.007 zł.

Po zmianach budżet zamyka się:
– po stronie planowanych dochodów kwotą 131.034.707 zł,
– po stronie planowanych wydatków kwotą 131.615.440 zł,
– oraz nadwyżką z roku 1994 – 580.733 zł.

DOCHODY I WYDATKI

Realizacja dochodów i wydatków za 7 miesięcy 1995 r. przedstawia się następująco:

Budżet osiągnął dochody łącznie w kwocie 75.908.902 zł, co stanowi 57,9 % planu rocznego:

– dochody własne wynosiły 61.932.196 zł – co stanowi 58,3 % planu rocznego,

– dotacje na zadania celowe z zakresu administracji rządowej – 12.027.009 zł, co stanowi 55,9 %,

– dotacje na finansowanie zadań z „programu pilotażowego" – 1.949.697 zł, co stanowi 59,1 %.

Dochody własne realizowane były przez:

1) Urząd Skarbowy w wysokości **19.768.951** zł, co stanowi **52,9 %** wykonania planu rocznego,

2) Urząd Miejski w wysokości **19.362.423** zł, co stanowi **56,4 %** planu rocznego.

Stopień zaawansowania realizacji dochodów przez Urząd Skarbowy jest niższy niż upływ czasu; jednakże zwykle w II półroczu tempo wpływów jest wyższe. Stąd też wykonanie planowanych rocznych dochodów przez Urząd Skarbowy nie wydaje się być zagrożone.

Ciąg dalszy na str. B.

Pamięć w sercach i granicie

W najnowszej historii oręża polskiego zapisała się złotymi zgłoskami Armia Krajowa, najsilniejsza, najlepiej zorganizowana podziemna armia w Europie. Ziemie północno-wschodnie Drugiej Rzeczypospolitej, obejmujące tereny województw: białostockiego, wileńskiego i nowogródzkiego, były miejscem najpoważniejszej koncentracji oddziałów Armii Krajowej, a w 1944 roku większość tych terenów była kontrolowana przez siły Armii Krajowej. Wystąpiło tu największe nasilenie walk partyzanckich oraz akcji dywersyjnych. Rejony Czerwonego Boru oraz Czerwonego Bagna, operacja „Ostra Brama", działania bojowe związane z opanowaniem miasta Troki i Radunia, obrona ludności polskiej przed partyzantką sowiecką, przez V Brygadę „Łupaszki" i IV Batalion por. „Ragnera" – to tylko niektóre fragmenty toczonych walk.

Tysiące żołnierzy AK oddało swe młode życie za wolność i niepodległość Ojczyzny, dokumentując przelaną krwią polskość naszych kresów wschodnich. Wielu po zakończeniu wojny, zdradzonych i opuszczonych przez sojuszników, prowadziło dalej walkę już nie o zwycięstwo, lecz o zachowanie honoru żołnierskiego. Większość tych, którym udało się przeżyć, przeszło przez piekło łagrów sowieckich i więzień Urzędu Bezpieczeństwa. Nie sposób policzyć wszystkich tych, którzy polegli, zostali zamordowani, bądź zginęli bez wieści.

Dla uczczenia ich pamięci, jak też utrwalenia w sercach i umysłach przyszłych pokoleń Polaków etosu Armii Krajowej, w Zarządzie Obwodu ŚZŻAK w Białymstoku zrodziła się inicjatywa wybudowania pomnika żołnierzy Armii Krajowej okręgów: białostockiego, wileńskiego i nowogródzkiego. Pomnik został zlokalizowany na skwerze przy ulicy Kilińskiego i według koncepcji autorów projektu, ma obrazować losy naszych towarzyszy broni tych trzech okręgów. Trzy płyty poziome obrócone względem siebie wokół osi – symbolizują trzy okręgi.

Na płytach zostanie umocowany granitowy obelisk o wysokości 4 m. Jest on skręcony wokół osi pionowej i ma obrazować zawiłe i tragiczne losy poległych i pomordowanych żołnierzy AK. Faktura obelisku w dole surowa, grubo ciosana, przechodzi do góry w coraz bardziej gładką, by na samej górze, na wypolerowanej płaszczyźnie, wyeksponować Orła na szabli. Na froncie obelisku Orzeł i napis „Żołnierzom Armii Krajowej" a na bocznych płaszczyznach Kotwice – znak Polski Walczącej. Plac przed pomnikiem wyłożony kostką, z miejscami na zieleń i kwiaty. Autorzy projektu architekci: Witold Czarnecki i Bartosz Czarnecki, wykonawcy: Wiesław Tencer (firma „Gramex"), Wojciech Kalinowski oraz Wacław Jeżyna.

Orientacyjny koszt budowy pomnika ma wynosić ponad 350 mln starych zł. Finansowanie budowy odbywa się w przeważającej części z wpływów od członków naszego związku. Zarząd Okręgu otrzymał również poważne wsparcie finansowe ze strony Urzędu Miasta w Białymstoku, urzędów gmin oraz Urzędu ds. Kombatantów i Rady Walki i Męczeństwa w Warszawie. Niezależnie od tego, dokonane zostały wpłaty z niektórych przedsiębiorstw jak: Zakład Energetyczny, Zakład Gazowniczy, Zakłady Mięsne, Bank Spółdzielczy w Białymstoku, Przedsiębiorstwo „Rodex". Wszystkim sponsorom Zarząd Okręgu ŚZŻAK składa tą drogą serdeczne podziękowanie. Szczególnie dziękujemy Panu Prezydentowi Miasta Białegostoku za udzielenie nam wszechstronnej pomocy, osobiste zaangażowanie, jak też przyjęcie honorowego patronatu nad uroczystym odsłonięciem pomnika.

Bardzo poważny wkład w całokształt prac związanych z przygotowaniem oraz realizacją budowy pomnika, wniósł Prezes Obwodu ŚZŻAK w Białymstoku, Józef Ostrowski, inicjator tego przedsięwzięcia. Aktualnie trwają prace wykończeniowe, a uroczyste odsłonięcie oraz poświęcenie pomnika odbędzie się 17 września br. Szczegółowy program tej uroczystości podany zostanie w najbliższym czasie, ale już teraz Zarząd Okręgu serdecznie zaprasza całe społeczeństwo Ziemi Białostockiej na tę uroczystość.

Prezes Zarządu Okręgu ŚZŻAK
CZESŁAW NONIEWICZ

Z mojego okna

Oświata na zakręcie

Nasza oświata od dziesiątków lat podlega różnym perturbacjom. Po wojnie reformowano ją głównie pod kątem służby nowemu systemowi. Ale trzeba też gwoli prawdzie powiedzieć, iż jedno z ówczesnych haseł 1-majowych: „Polska krajem ludzi kształcących się" – nie było bynajmniej czczym hasłem. Komuniści rzeczywiście uruchomili ogromnie szeroki front oświatowy: system szkolnictwa stacjonarnego, zaocznego, eksternistycznego, wieczorowego, wszelkiego rodzaju kursy. Można oczywiście dyskutować nad poziomem tego kształcenia, zwłaszcza na wieczorówkach i w tzw. procesie eksternistycznym, ale to już oddzielny temat. Faktem jest, że oświata miała zielone światło i... pieniądze, a problemem był brak co najwyżej fachowców do prac budowlanych, remontowych lub dawał się we znaki chroniczny niedostatek materiałów budowlanych, pomocy dydaktycznych, elementów wyposażenia wnętrz, itp.

Dyrektorzy szkół głowili się więc na co wydać pieniądze, zwłaszcza, iż często było tak, że środki finansowe spływały pod koniec roku i trzeba je było wydać natychmiast, gdyż nie wykorzystane przepadały, a w przyszłym roku szkoła otrzymywała budżet pomniejszony, o nie wykorzystaną kwotę. O ile jednak sporo inwestowano w infrastrukturę szkolnictwa, o tyle pozycja finansowa nauczyciela była nadzwyczaj skromna. Nie jest więc przesadą, jeśli wielu nauczycieli starszego pokolenia mówi dziś z żalem, iż pracowali właściwie półspołecznie. Zresztą, zgodnie chyba z założeniem systemu, który uważał nauczyciela za pierwszego żołnierza frontu ideologicznego. No cóż, z ideologii żyło się nieźle wielu ludziom, ale na pewno nie nauczycielom.

Nowy porządek polityczny, który przyszedł po 1989 r. otworzył na nowo dyskusję: jaka szkoła? Jak kształcić młodzież? Jak zorganizować system oświatowy, by był sprawny, wydajny, oszczędny, skorelowany z trendami oświatowymi na Zachodzie? Wszak do Zachodu mamy równać i stamtąd płynące wzorce przyjmować. I co się okazało? Ano, po pierwsze, że kształcimy zbyt teoretycznie, po drugie, mamy zbyt dużą ilość specjalności kształcenia zawodowego, po trzecie: źle uczymy języków obcych, po czwarte i chyba najważniejsze – za mało wydajemy na oświatę.

Tymczasem, nawet skromne nakłady gwałtownie obniżyły się w ostatnich latach. Kolejne rządy zaczęły więc kombinować, jakby to zreformować oświatę tanim kosztem, a jej utrzymanie przerzucić raczej na barki samorządów, w ten sposób pozbywając się garbu deficytowego, z którym centrali nie do twarzy. Dyskutowano, uzgadniano, kłócono się (nie obyło się bez napięć – strajków z jednej i wymachiwania lagą z drugiej strony). Ostatecznie zdecydowano oddać oświatę w ręce samorządów, tzn. jej finansowanie. Jak wiadomo, Białystok przejął już szkoły podstawowe. Oświata publiczna na szczeblu podstawowym finansowana przez gminę, wydaje się najbardziej rozsądnym rozwiązaniem. Natomiast trudności zaczynają się z oświatą ponadpodstawową. O ile można jeszcze od biedy akceptować koszty wyłożone na licea ogólnokształcące, to z pewnością rodzi się wątpliwość przy pytaniu: kto ma finansować szkoły zawodowe? Miasto? Dlaczego niby miasto, skoro do szkół zawodowych trafia młodzież z całego województwa i nie tylko. Dlaczego Białystok miałby wspomagać finansowo młodzież, która pochodzi z innych gmin. Podobny zresztą problem ma np. dyr. Mirosław Cybulko w szpitalu wojewódzkim. Stąd też zupełnie słusznie zarządził, iż pacjenci z innych województw za pobyt w szpitalu muszą wpłacić milion złotych (starych rzecz jasna). Jest to logiczne i w pełni uzasadnione.

Dotychczas najlepiej na różnych subwencjach wychodziła Warszawa. Od powojnia, gdy rzucono hasło: „Cały naród buduje swoją stolicę", po dzień dzisiejszy, Warszawa zgarnia śmietankę, inne miasta muszą zadowolić się mlekiem, często dość chudziutkim. Cóż, wiadoma rzecz – stolica, jak śpiewał kiedyś Stępowski. Wracajmy do Białegostoku. W przekonaniu moim, miasto nie powinno brać na swe barki utrzymania szkolnictwa zawodowego. Od tego są zakłady pracy, resorty i centrala, czyli Ministerstwo Edukacji Narodowej, które jest przecież głównym twórcą i koordynatorem wszystkich gałęzi szkolnictwa i odpowiada w skali kraju za cały system edukacyjny. Państwo nie może zdjąć całkowicie z siebie obowiązku finansowania oświaty i przerzucić tę powinność na samorządy. One tego nie udźwignął bez dużych dotacji państwowych. Oświata jest sprawą zbyt poważną, aby odbijać ją jak piłeczką pingpongową. Dlatego muszą być bardzo przejrzyste reguły gry. Kto za co odpowiada i na jakich warunkach.

W obecnej sytuacji, wydaje się, najbardziej właściwy schemat: szkoły podstawowe finansują gminy, szkoły ponadpodstawowe i wyższe – państwo – mówimy oczywiście, tylko o oświacie publicznej. Przy tym trzeba pamiętać, aby unikać dwóch skrajności: lekkomyślnie likwidować placówkę oświatową mimo społecznego na nią zapotrzebowania, jak to ma miejsce w niektórych gminach i drugiej skrajności, kiedy wybujałe ambicje niektórych samorządowców doprowadzają do otwarcia półprywatnej szkoły za społeczne pieniądze, jak to np. ma miejsce w Białostoczku, na terenie gminy Zabłudów, gdzie dla 20 dzieciaków stworzono szkołę, na zasadzie wielkopańskiego gestu, a dziś nie ma z czego jej utrzymać. O oświacie, z pewnością będziemy jeszcze wiele dyskutować. Należy ona do tzw. tematów dyżurnych. Chodzi o to, by wreszcie o polskiej oświacie i statusie nauczyciela można było nie tylko mówić, ale przede wszystkim „w tym temacie" – jak powiada panujący nam Prezydent RP – coś robić. I to robić skutecznie, w atmosferze spokoju i rzeczowości, bez politycznych kontekstów.

Czekamy też na opinie naszych Czytelników w tych sprawach.

ADAM JÓZEF

„Monitor Białostocki" – dodatek samorządowy redagowany i finansowany przez Urząd Miejski w Białymstoku.

Rada redakcyjna: Jan Chojnowski, Krzysztof Jurgiel, Elżbieta Kaufman-Suszko, Leszek Koleśnik, Stanisław Pogorzelski.

Budżetowe obrachunki

Ciąg dalszy ze str. A.

Osiągnięte ogółem dochody, realizowane przez Urząd Miejski, wynoszą 57,9 % planu rocznego, ale ich realizacja z poszczególnych źródeł jest nierównomierna. I tak, wykonanie dochodów podatkowych stanowi 59,6 % planu, dochodów z majątku 40,1 %, dochodów ze sprzedaży gruntów i budynków 12,5 %, ze sprzedaży lokali komunalnych – 19,4 %, z tytułu oprocentowania środków budżetowych 42,6 %, z innych tytułów 74,5 %. Generalnie, osiągnięcie w 1995 r. zaplanowanych dochodów własnych jest w pełni realne.

Budżet miasta otrzymał z budżetu państwa kwotę 36.777.528 zł, na którą złożyły się:

– subwencja ogólna z budżetu państwa w kwocie 1.891.085 zł (58,3 % planu rocznego),

– subwencja oświatowa w kwocie 18.948.300 zł (61,6 % planu rocznego),

– dotacje na zadania zlecone z zakresu administracji rządowej w kwocie 12.027.009 zł (55,9 % planu rocznego),

– dotacje na „program pilotażowy" w kwocie 1.949.697 zł (59,1 % planu rocznego).

Ponadto, na zadanie sfinansowania wypłat dodatków mieszkaniowych budżet miasta zasiliły środki z budżetu państwa w kwocie 1.961.437 zł. Ogółem, na dodatki mieszkaniowe z budżetu miasta wypłacono 3.462.254,24 zł.

Wydatki ogółem wynosiły 73.338.107 zł, co stanowi 55,7 % planu rocznego.

NIE MA NORMY 50 PROC.

Pragnę też pokrótce ustosunkować się do niektórych krytycznych ocen wykonania budżetu za I półrocze br., po przedstawieniu sprawozdania na sesji Rady Miejskiej w dniu 28 sierpnia. Należy jasno powiedzieć, że całkowitym nieporozumieniem jest żądanie realizacji planu wydatków i wpływów na 50 %, tylko dlatego, że 30 czerwca minęło równo pół roku. Nie ma „normy 50 %" – jak pisała jedna z gazet.

Ze specyfiki wielu dziedzin gospodarki miejskiej wynika, że wydatki nie są ponoszone rytmicznie, z miesiąca na miesiąc. Weźmy dla przykładu zieleń miejską, utrzymanie dróg, mostów, realizację inwestycji z zakresu infrastruktury technicznej. Tam właśnie występuje sezonowość prac, pogoda i pory roku wpływają na natężenie robót. Na oświetlenie ulic wydaje się też więcej pieniędzy zimą niż wiosną i latem. Sprawozdanie budżetowe pokazuje o wiele precyzyjniej finansową stronę przepływu środków, aniżeli faktyczne wykonanie rozmaitych zamierzeń gminy. Ponadto, kierujemy się zasadą, że płacimy za realizację zadań po ocenie jakościowej, przy fachowym odbiorze robót.

Inaczej też trzeba rozumieć zapis w półrocznym sprawozdaniu o tym, że płace i wydatki na utrzymanie Urzędu Miejskiego wyniosły 52,2 %. Wbrew pozorom Urząd nie płacił swoim pracownikom lepiej, niż zakładano w budżecie. Dokładnie oceniając, fundusz płac zrealizowano w 44 %. W tym pojemnym pojęciu mieszczą się również i takie wydatki, jak koszty utrzymania budynków.

Podobnie nie można wymagać, aby na zamknięcie półrocza wpływy do kasy miejskiej wynosiły około 50 proc. Wyjaśnię przy okazji, że niski poziom wpływów z opłat czynszowych za lokale wynajmowane przez UM wynika z tego, że kilka spółek, zwłaszcza „Bockel-Poland", ma zadłużenia, których nie sposób wyegzekwować. To jednak nie obecny Zarząd Miasta wynajmował im pomieszczenia. Nie można mieć pretensji o niedostateczne wpływy, na koniec czerwca, ze sprzedaży akcji i majątku prywatyzowanych przedsiębiorstw, albowiem dawniej zawarte umowy leasingowe przewidują półroczne, kwartalne terminy płatności. Pieniądze wpływają, w głównej mierze, w lipcu. Listę podobnych sytuacji można mnożyć.

Pragnę jednocześnie przypomnieć, że przez prawie półtora miesiąca nie zbierał się Zarząd Miasta, który władny jest podejmować decyzje majątkowe o dużym znaczeniu finansowym. Przez taki okres Białystok pozbawiony był prezydenta.

W podsumowaniu należy podkreślić, że nie ma zagrożeń wykonania budżetu w skali rocznej, po stronie wydatków i dochodów.

Skarbnik Miasta
mgr STANISŁAWA KOZŁOWSKA

Uchwała Nr XXIII/157/95 Rady Miejskiej w Białymstoku z dnia 28 sierpnia 1995 r.

zmieniająca uchwałę w sprawie zasad korzystania z transportu zbiorowego komunikacji miejskiej w Białymstoku.

Na podstawie art. 40 ust. 2 ustawy z dnia 8 marca 1990 r. o samorządzie terytorialnym (Dz. U. Nr 16, poz. 95, zm.: Nr 32, poz. 191, Nr 34, poz. 199, Nr 43, poz. 253, Nr 89, poz. 518, z 1991 r. Nr 4, poz. 18 i Nr 110, poz. 473, z 1992 r. Nr 85, poz. 428 i Nr 100, poz. 499 oraz z 1993 r. Nr 17, poz. 78, z 1994 r. Nr 122, poz. 593) uchwala się, co następuje:

§ 1.

W uchwale Nr LXIV/663/94 Rady Miejskiej z dnia 14 marca 1994 r. w sprawie zasad korzystania z transportu zbiorowego komunikacji miejskiej w Białymstoku, zmienionej uchwałą Nr IX/46/94 z dnia 10 grudnia 1994 r., uchwałą Nr XV/84/95 z dnia 27 marca 1995 r. oraz uchwałą Nr XXII/148/95 z dnia 24 lipca 1995 r. wprowadza się następującą zmianę:

w § 1 po punkcie 7 dodaje się punkt 8 o brzmieniu:

„8. Krwiodawcy z obszaru objętego miejską komunikacją zbiorową, którzy oddali:

– kobiety – 18 litrów krwi

– mężczyźni – 25 litrów krwi

na podstawie zaświadczenia wydanego przez Zakład Obsługi Komunikacji Miejskiej w oparciu o dane uzyskane od instytucji prowadzących honorowe krwiodawstwo".

§ 2.

Wykonanie uchwały powierza się Zarządowi Miasta Białegostoku i Kierownikowi Zakładu Obsługi Komunikacji Miejskiej.

§ 3.

Uchwała wchodzi w życie z dniem 1 października 1995 r. i podlega ogłoszeniu w prasie lokalnej.

PRZEWODNICZĄCY RADY MIEJSKIEJ mgr JAN CHOJNOWSKI

Uchwała Nr XXIII/162/95 Rady Miejskiej w Białymstoku z dnia 28 sierpnia 1995 r.

w sprawie udostępnienia gruntów stanowiących własność gminy pod budownictwo mieszkaniowe z przeznaczeniem na zaspokojenie potrzeb kandydatów spółdzielni mieszkaniowych.

Na podstawie art. 18 ust. 1 pkt 15 ustawy z dnia 8 marca 1990 r. o samorządzie terytorialnym (Dz. U. Nr 16, poz. 95, Nr 32, poz. 191, Nr 34, poz. 199, Nr 43, poz. 253, Nr 89, poz. 518, z 1991 r. Nr 4, poz. 18, Nr 110, poz. 473, z 1992 r. Nr 85, poz. 428, Nr 100, poz. 499, z 1993 r. Nr 17, poz. 78 oraz z 1994 r. Nr 122, poz. 593) w związku z art. 8 ust. 2 ustawy z 4 października 1991 r. o zmianie niektórych warunków przygotowania inwestycji budownictwa mieszkaniowego w latach 1991-1995 oraz zmianie niektórych ustaw (Dz. U. z 1991 r. Nr 103, poz. 446, z 1994 r. Nr 84, poz. 384, Nr 89, poz. 415) uchwala się, co następuje:

§ 1.

1. Ustala się, że minimum 20 % działek budowlanych będących własnością Gminy Białystok, położonych na terenie osiedla Starosielce-Klepacka, przeznaczonych będzie na zaspokojenie potrzeb kandydatów do spółdzielni mieszkaniowych spełniających warunki określone w art. 7 ust. 1 ustawy z dnia 4 października 1991 r. o zmianie niektórych warunków przygotowania inwestycji budownictwa mieszkaniowego w latach 1991-1995 oraz o zmianie niektórych ustaw.

2. Ustala się, że minimum 20 % działek budowlanych będących własnością Gminy Białystok, położonych na terenie osiedla Bacieczki-Kwartał „A", przeznaczonych będzie na zaspokojenie potrzeb kandydatów do spółdzielni mieszkaniowych spełniających warunki określone w art. 7 ust. 1 ustawy z dnia 4 października 1991 r. o zmianie niektórych warunków przygotowania inwestycji budownictwa mieszkaniowego w latach 1991-1995 oraz o zmianie niektórych ustaw.

§ 2.

Zarząd Miasta Białegostoku przeznaczy do sprzedaży lub oddania w użytkowanie wieczyste grunty, o których mowa w § 1, w trybie publicznego przetargu ustnego ograniczonego do osób spełniających kryteria ustawowe.

§ 3.

Wykonanie uchwały powierza się Zarządowi Miasta Białegostoku.

§ 4.

Uchwała wchodzi w życie z dniem podjęcia i podlega ogłoszeniu w Monitorze Białostockim „Gazety Współczesnej".

PRZEWODNICZĄCY RADY MIEJSKIEJ mgr JAN CHOJNOWSKI

Uchwała Nr XXIII/161/95 Rady Miejskiej w Białymstoku z dnia 28 sierpnia 1995 r.

w sprawie wystąpienia do Wojewody Białostockiego z wnioskiem o udzielenie dotacji celowej na pokrycie części kosztów związanych z przygotowaniem terenów przeznaczonych na cele budownictwa mieszkaniowego.

Na podstawie art. 18 ust. 1 pkt 15 ustawy z dnia 8 marca 1990 r. o samorządzie terytorialnym (Dz.U. Nr 16 poz. 95, Nr 32 poz. 191, Nr 34 poz. 199, Nr 43 poz. 253, Nr 89 poz. 518, z 1991 r., Nr 4 poz. 18, Nr 110 poz. 473 z 1992 r. Nr 85 poz. 428, Nr 100 poz. 499, z 1993 r., Nr 17 poz. 78 oraz z 1994 r. Nr 122 poz. 593) w związku z art. 10 ust. 1 ustawy z 4 października 1991 r. o zmianie niektórych warunków przygotowania inwestycji budownictwa mieszkaniowego w latach 1991-1995 oraz zmianie niektórych ustaw (Dz.U. z 1991 r. Nr 103 poz. 446, z 1994 r. Nr 84 poz. 384, Nr 89 poz. 415) uchwala się, co następuje:

§1

1. Wnioskuje się o udzielenie przez Wojewodę Białostockiego dotacji celowej w wysokości 1.545.800 zł na pokrycie części kosztów związanych z przygotowaniem terenów przeznaczonych na cele budownictwa mieszkaniowego, w tym na uzbrojenie terenu:

1) osiedla Starosielce – Klepacka – 214.750 zł

2) osiedla Bacieczki – Kwartał „A" – 1.331.050 zł

§2

Upoważnia się Zarząd Miasta Białegostoku do zawarcia porozumienia z Wojewodą Białostockim, określającego wysokość dotacji celowej oraz zobowiązania gminy.

§3

Wykonanie uchwały powierza się Zarządowi Miasta Białegostoku.

§4

Uchwała wchodzi w życie z dniem podjęcia i obowiązuje do dnia 31 grudnia 1995 r. oraz podlegá ogłoszeniu w Monitorze Białostockim „Gazety Współczesnej".

PRZEWODNICZĄCY RADY MIEJSKIEJ mgr JAN CHOJNOWSKI

Uchwała Nr XXIII/156/95 Rady Miejskiej w Białymstoku z dnia 28 sierpnia 1995 r.

w sprawie nadania nazwy ulicy Józefa Marjańskiego.

Na podstawie art. 18 ust. 2 pkt 13 ustawy z dnia 8 marca 1990 r. o samorządzie terytorialnym (Dz. U. Nr 16 poz. 95 zm.: Dz.U. Nr 32, poz. 191, Nr 34, poz. 199, Nr 43, poz. 253, Nr 89, poz. 518, z 1991 r. Nr 4, poz. 18, Nr 110, poz. 473, z 1992 r. Nr 85, poz. 428, Nr 100, poz. 499, z 1993 r. Nr 17, poz. 78, z 1994 r. Nr 86, poz. 397 i Nr 122, poz. 593) uchwala się, co następuje:

§1.

Części dotychczasowej ulicy Suraskiej od skrzyżowania z ulicą M.C.Skłodowskiej do skrzyżowania z ulicą Piękną nadaje się nazwę Józefa Marjańskiego.

§2.

Wykonanie uchwały powierza się Zarządowi Miasta Białegostoku.

§3.

Uchwała wchodzi w życie z dniem 1 września 1995 r. i podlega ogłoszeniu w Monitorze Białostockim.

PRZEWODNICZĄCY RADY MIEJSKIEJ mgr JAN CHOJNOWSKI

Ford
Spectrum
autoryzowany dealer
SALON: Białystok, ul. Wierzbowa 10, tel. 512-556
• salon • części • serwis • diagnostyka komputerowa silnika
Białystok, ul. Zwycięstwa 88
tel. 516-911, 518-279,
516-185, 516-034
premia - wczasy dla 2 osób
6043

ODZIEŻ ROBOCZA "ROBOD"
Nowa jakość odzieży roboczej: bawełna z polyestrem ... ze znakiem Twojej firmy
Adres: 15-464 Białystok
ul. Włókiennicza 16
tel. 517-511, 517-603
- odzież nieprzemakalna
- rękawice robocze i ochronne do różnych prac
- szelki bezpieczeństwa i sprzęt do pracy na wysokości
- ochrony wzroku, słuchu i dróg oddechowych
- ubrania kwasoodporne i przeciwpyłowe
- gumofilce w cenach Stomilu
- odzież do przemysłu spożywczego
5672

WILGOĆ W DOMU ?
Izoluj sam swój dom oryginalnym niemieckim środkiem "ISOLIT"
- izolacja pozioma bez kucia i odkopywania fundamentów
- osuszanie ścian - proste - 2x pomalować ścianę i gotowe
- znikają grzyby, wilgoć i stęchlizna
- atesty PZH i EWG
- wystawiamy faktury VAT
- środek wysyłamy na cały kraj
- prospekt i cennik bezpłatnie
5296
ISOLIT, ul. Komunalna 1
37-450 Stalowa Wola, tel./fax (0-16) 42-44-33

Przedsiębiorstwo Przemysłu Drzewnego
w Czarnej Białostockiej, ul. Tartaczna 5
tel. (0-85) 101-230; (0-85) 101-550,
fax (0-85) 102-940
PRODUKCJA - SPRZEDAŻ
TARCICY IGLASTEJ OBRZYNANEJ, BUDOWLANEJ
KANTÓWKI, KRAWĘDZIAKÓW
ELEMENTÓW KONSTRUKCJI DACHÓW
✓ łat pod sidding i blachę
✓ elementów konstrukcyjnych w straganach
✓ podłogi
✓ szalówki
✓ boazerii
✓ listew wykończeniowych
6054

FSO
POLONEZ CARO

- wybór wersji, auto na zamówienie
- przyjmiemy samochód w rozliczeniu
- zrealizujemy przedpłatę FSO
- wersja na gaz (1/2 kosztów eksploatacji)
- bardzo korzystne raty (15,71%, do 7 lat)
AUTO SYSTEM
30
50 rat bez procentu
60 POLONEZ już za 202,00 zł miesięcznie
5836
AUTO SALON-KWIATKOWSKI
EŁK
ul. Kilińskiego 5
tel. (087) 108-111, 108-112
GIZYCKO, ul. Kętrzyńskiego 12A
tel. (0878) 55-44
ZAPRASZAMY
ŁOMŻA
ul. Senatorska 1
tel. 16-62-66
SUWAŁKI, ul. Noniewicza 93
DH "Wigry", (087) 66-71-59
OSTROŁĘKA, DH "AWA"
tel. (029) 66-66-02

CENTERTEL
Telefony komórkowe
- sprzedaż gotówkowa
- leasing
- autoryzowany montaż
5624
KONRYS ul. Zwycięstwa 8F
tel. 51-63-64
EUROPEJSKI FUNDUSZ LEASINGOWY

UWAGA MIESZKAŃCY GRAJEWA I OKOLIC !
ARPP
PRZEDSIĘBIORSTWO WIELOBRANŻOWE Sp. z o.o.
19-200 Grajewo
ul. Magazynowa 4
tel. 31-42
nowy - 31-31
5707
DYSTRYBUCJA GAZU
Propan-Butan
SZYBKO
SOLIDNIE
11,50 zł za 1 butlę

OŚRODEK DOSKONALENIA KADR NOT w Białymstoku
ogłasza nabór na kursy
NOT
- Eksploatacja kotłów grzewczych na paliwa płynne i gazowe.
- Eksploatacja urządzeń energetycznych c.o.
- Eksploatacja urządzeń gazowych.
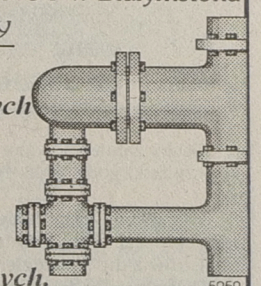
5959
Ośrodek Doskonalenia Kadr NOT
Białystok, ul. M.C. Skłodowskiej 2, tel. 42-12-75, pok. 113.

OSTATNIA SZANSA!
MARYNA PRZEDŁUŻA KONKURS DO 29 WRZEŚNIA !

Maryna posyła Ci jeszcze jeden uśmiech losu !

Drogi konsumencie !

2 Fiaty Cinquecento, dwuosobowe wycieczki do **Tunezji** i na **Cypr** oraz 50 **robotów kuchennych.**

Nagrody czekają...

Wytnij z opakowań margaryny do pieczenia „Maryna" 3 postacie Maryny;
włoż je do koperty i wyślij pod adresem: ***00-967 Warszawa 86, skrytka pocztowa 101***, dopisując na kopercie: **„Konkurs Maryna"** (po raz ostatni skrytka pocztowa zostanie sprawdzona 29 września o godzinie 18).

Drogi sprzedawco !

Dowolny dowód zakupu margaryny do pieczenia „Maryna" wyślij pod adresem: ***00-967 Warszawa 86, skrytka pocztowa 101***, dopisując na kopercie: **„Konkurs Maryna"** (po raz ostatni skrytka pocztowa zostanie sprawdzona 29 września o godzinie 18) i weź udział w losowaniu samochodu dostawczego **Fiat Uno Van** (możesz otrzymać jego równowartość w wyposażeniu sklepowym) oraz **3 lad chłodniczych** (ich równowartość możesz otrzymać w gotówce).

Wyniki konkursu zostaną ogłoszone w codziennej prasie ogólnopolskiej. Ponadto wszyscy laureaci zostaną zawiadomieni o wygranych listownie. W konkursie nie mogą brać udziału pracownicy ZPT w Warszawie, pracownicy agencji reklamowej oraz ich rodziny.



Wytnij **Wyślij** **Wygraj**

TESTARDO

GAZETA współczesna

PPKS w Suwałkach informuje, że przyjmuje oferty

na wykonanie remontu elewacji i odnowienie stolarki budynku dworca PKS w Augustowie.
Powierzchnia elewacji: około 150 mkw., tynk nakrapiany w kolorze piaskowym.
Termin wykonania remontu – do dnia 14.10.1995 r.
Oferty prosimy składać w sekretariacie PPKS Suwałki ul. Wojska Polskiego 100 w terminie siedmiu dni od daty ogłoszenia.
Oferta winna zawierać n.w. składniki:
- ➲ – wysokość 1 rg
- ➲ – wysokość kosztów ogólnych
- ➲ – wysokość stopy zysku
- ➲ – wysokość kosztów transportu
- ➲ – ceny pracy sprzętu
- ➲ – podstawę kosztorysowania robót.

O sposobie rozpatrzenia ofert i wyborze oferenta zainteresowane strony zostaną przez PPKS Suwałki powiadomione pisemnie.
Informacji udziela dział adm. – gosp. PPKS tel. 66–52–41 wew. 283 lub kierownik PT PKS w Augustowie, tel. 28–12.
(6053)

OPEL NA RATY 15%
KONIEC KONTYNGENTU '95
Nadal pełna ofert samochodów OPEL
CENY BEZ ZMIAN
ZAPRASZAMY
OPEL BLIŻEJ CIEBIE
- Profesjonalny serwis
- Części zamienne
- Możliwość zostawienia samochodu używanego w rozliczeniu
- Niskoprocentowy kredyt (już od 15,71%, do 7 lat)

ZAPRASZAMY
Autoryzowany dealer "KWIATKOWSKI" sp. z o.o.
Ełk, ul. Kilińskiego 5, tel. (087) 108111, tel./fax (087) 108112

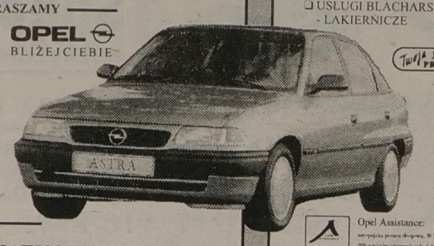

5835

❑ MONTUJEMY:
- szyberdachy
- alarmy
- radioodtwarzacze
- haki holownicze
- bagażniki

❑ USŁUGI BLACHARSKO-LAKIERNICZE

JAZDA PRÓBNA

Opel Assistance:
OPEL BLIŻEJ CIEBIE

Likwidator Przedsiębiorstwa Przemysłu Lniarskiego w Bielsku Podlaskim, ul. Kard. Wyszyńskiego 2 ogłasza przetarg na sprzedaż nieruchomości położonych we wsi Augustowo, 3 km od Bielska Podlaskiego, z dobrym dojazdem, oznaczonych Nr Nr geodezyjnymi:

□ 1. 917 o pow. 3,82 ha, na której zlokalizowana jest baza skupu i odziarniania lnu z następującymi obiektami:
- ➲ – Budynki produkcyjne o pow. 1.150 mkw.
- ➲ – Budynki magazynowe o pow. 1.814 mkw.
- ➲ – Bud. Gospodarczy, socjalny, wagownia, portiernia o pow. 502 mkw.
- ➲ – Place składowe uzbrojone, ogrodzenie, drogi, zbiornik wodny V 250 m. sześc.

Oferowane obiekty mogą być wykorzystane do celów produkcyjnych, magazynowych, składowych, skupu płodów rolnych itp.
Cena wywoławcza 100.000 zł.

□ 2. 918/14 o pow. 0,63 ha na której zlokalizowany jest zbiornik wody V 500 m kw. z drogą dojazdową.
Cena wywoławcza 2.000 zł.

Osoby zainteresowane mogą oglądać oferowane nieruchomości we wtorki i czwartki godz. 8–14. Informacje telefoniczne pod Nr 23–09 Bielsk Podlaski.

Warunkiem przystąpienia do przetargu jest wpłata wadium 10% ceny wywoławczej. Przy przetargu obowiązują przepisy Rozporządzenia Rady Ministrów z dn. 5 października 1993 r.

Przetarg odbędzie się 28.09.95 o godz. 11.00 w biurze Przedsiębiorstwa.
(6029)

Przedsiębiorstwo Eksploatacji Ulic i Mostów

sp. z o.o. w Białymstoku,ul. Produkcyjna 102

ogłasza przetarg niegraniczony na sprzedaż:

☆ – Ciągnika rolniczego URSUS 902 – cena wyw. 10.000 zł.
Ciągnik posiada silnik po remoncie oraz ma zamontowany na sobie hydrauliczny żuraw typu HDS – 5/C o max udźwigu 1.400 kg.

Ww. sprzęt można oglądać w dni robocze w godz. 7–15 w Białymstoku, ul. Produkcyjna 102 – tel. 530–773. Przetarg odbędzie się dnia 29.09.95 r. o godz. 10.00 na terenie PEUiM sp. z o.o. Białystok, ul. Produkcyjna 102.

Wadium w wys. 10% ceny wyw. należy wpłacić do kasy przedsiębiorstwa najpóźniej do godz. 9.30 w dniu przetargu.

Zastrzega się unieważnienie przetargu bez podania przyczyn.
(6049)

SKUP ZIEMNIAKA PRZEMYSŁOWEGO
Hurtownia „FLORIAN"
Łomża, ul. Sikorskiego 166A, tel. 160–128, fax 188–295
✕ *Punkty skupu:*
● Stacja PKP Łomża ● Magazyn Wizna ● Wąsosz (Baza GS) ● Piotrowski Daniel – Poryte Włościańskie ● GS Zambrów ● Drogoszewo (gorzelnia)
(5971)

Szef Logistyki Garnizonu Ełk

ogłasza przetarg na zakup

ziemniaków, warzyw i owoców

dla JW Garnizonu.

Przetarg odbędzie się w dniu 27.09.95 o godz. 10.00 w sztabie JW 2456 Ełk.

Szczegółowe informacje tel. 10–72–01 w. 542.

Zastrzega się prawo unieważnienia przetargu bez podania przyczyn.
(6051)

Firma zleci
wykonanie tynków
na terenie Białegostoku i Zambrowa.
Kontakt tel.:
(0-85) 750-684
lub 750-312 w. 161.
(5978)

Powszechna Kasa Oszczędności – Bank Państwowy Oddział Regionalny w Białymstoku

ogłasza konkurs ofert na stanowisko
Dyrektora Oddziału PKO–BP w Grajewie.

Kandydaci powinni spełniać następujące wymogi:
- ❖ – wykształcenie wyższe ekonomiczne lub prawnicze
- ❖ – wskazana praktyka w bankowości
- ❖ – doświadczenie w kierowaniu zespołami pracowniczymi
- ❖ – wiek do 45 lat
- ❖ – dobry stan zdrowia.

Zgłoszenie powinno zawierać
- ❖ – kwestionariusz osobowy
- ❖ – odpis dyplomu
- ❖ – udokumentowany przebieg pracy zawodowej
- ❖ – list motywacyjny
- ❖ – zaświadczenie o stanie zdrowia.

Oferty należy składać w siedzibie Oddziału Regionalnego PKO–BP, 15–111 Białystok, ul. 1000–lecia Państwa Polskiego 6 w terminie 14 dni od daty ukazania się ogłoszenia.
(6032)

Prywatne Centrum Stomatologiczne
EURODENTAL
zatrudni
LEKARZY STOMATOLOGÓW
na bardzo dobrych warunkach
tel. (0-22) 266-395
5371

ZA TREŚĆ REKLAM I OGŁOSZEŃ REDAKCJA NIE ODPOWIADA

Sprzedam
gospodarstwo rolne 14 ha
Nowa chlewnia na 1000 szt. trzody
Komfortowy dom, garaże, wodociąg, telefon
Sterławki Wielkie k. Giżycka, tel. (0–878) 14–06.

Jeśli FIAT *to* KONRYS
Przyjedź starym wyjedziesz nowym
KONRYS, tel. 51 63 64
5680

- okna, drzwi
- witryny, rolety
- ogrody zimowe
- fasady

z profili PCV firmy **REHAU**
z okuciami obwiedniowymi SIEGENIA
BIAŁYSTOK
tel. 514-693, fax 514-691
ul. Hetmańska 10
ŁOMŻA
ul. Dmowskiego 1
tel. (0-86) 16-55-07
rudex stolarka PCV
5752

Sprzęt do wbijania pali drewnianych (kafar RMK–3, młot DB–45)
przy budowie
- ➥ – kładek nawodnych
- ➥ – mola
- ➥ – pomostów, mostów

Odstąpię.
Tel. (089) 34–63–36.
(6062)

Rejon Energetyczny Łapy informuje odbiorców o przerwie w dostawie energii elektrycznej do miejscowości:

Topczewo
- ➲ – ul. Mazowiecka w dniach 19–20.09.95 w godz. 8.00 – 15.00.
- ➲ – Sadowa, Bielska w dniach 21–22.09.95 w godz. 8.00 – 15.00.
- ➲ – Brańska w dniach 25–26.09.95 w godz. 8.00 – 15.00.
- ➲ – Sadowa, Dolna w dniach 27–28.09.95 w godz. 8.00 – 15.00.
- ➲ – Starowiejska w dniach 29.09.95–02.10.95 w godz. 8.00–15.00.
- ➲ – obw. Tartak w dniu 03.10.95 w godz. 8.00 – 15.00.

Ww. przerwa podyktowna jest przeglądem urządzeń energetycznych. Bliższych informacji udziela Rejon Energetyczny Łapy tel. 22–01.

CEGŁY KLINKIEROWE
SUPERCENY
SUPERWYBÓR
WAREX CENTRUM
16-005 Ignatki k. Białegostoku
fax (085) 631-223, tel. (085) 632-619,
centrala (085) 631-033, (085) 631-603

STOLBUD Sokółka S.A.
OKNA I DRZWI
ceny detaliczne niższe od cen producenta
oraz inne materiały budowlane
Białystok P.H.U. SA&SZA S.C.
ul. 27 Lipca 62 (teren MPO) · tel. 752-778
Zapraszamy w godz. 7-16 · soboty 7-13

mirpol
15-620 Białystok
ul. Elewatorska 19 · tel. 513-743
ul. Plażowa 2 · tel. 412-003
SKUP ZŁOMU STALOWEGO
w cenie od 60 do 120 zł/t
Większe ilości odbieramy własnym transportem.

Uwaga ósmoklasiści!

Liceum Ogólnokształcące Dwujęzyczne zaprasza na roczny kurs podstawowy

języka niemieckiego

uprawniający do przyjęcia bez egzaminu do klasy pierwszej w roku szkolnym 1996/97.

Informacje i zapisy:
Sekretariat Szkoły
Białystok, ul. Jagienki 4,
tel. 750-271, 750-259, 545-246.
(5885)

Uwaga Rolnicy!

OPOZH „Agromex"
w Białymstoku
organizuje w Bazie Mońki
(w każdy poniedziałek
i środę)

☞ **zakup źrebiąt**
do 2 lat
w cenie 4,30 zł/kg.

Informacje: tel. 413–633.
(4279)

Koleżance
MARII
CHROBOCIŃSKIEJ
wyrazy
głębokiego współczucia
z powodu zgonu

OJCA

składają:
Zarząd i współpracownicy
PIP „Instal" w Białymstoku S.A.
(6063)

Wyrazy
szczerego współczucia
Kol.
MIROSŁAWOWI
STANKIEWICZOWI
z powodu śmierci

OJCA

składają:
Rada Nadzorcza, Zarząd,
Związki Zawodowe
i współpracownicy
SP „Mototransport"
w Białymstoku.
(6064)

SUW „PRODMECH" w Korycinie, ul. Grodzieńska 24

ogłasza przetarg nieograniczony na sprzedaż:

1. Ostrzałka do wierteł 3B 653	*– 1 szt.*
2. Wiertarka kolumnowa WK 63B	*– 1 szt.*
3. Spawarka wirująca EU–23	*– 3 szt.*
4. Spawarka prostownikowa SPB–315	*– 2 szt.*
5. Stacja paliw z odmierzaczem (2 x 5000l)	*– 1 szt.*
6. Opryskiwacz	*– 2 szt.*
7. Przyczepa wywrotka	*– 2 szt.*
8. Rozsiewacz wapna	*– 1 szt.*
9. Cysterna wody 2000 l.	*– 5 szt.*
10. Kultywator	*– 1 szt.*
11. Pług 3-skibowy	*– 1 szt.*
12. Prasa zbierająca Z 224	*– 1 szt.*
13. Kosiarka rotacyjna 2036	*– 1 szt.*
14. Sadzarka czeska	*– 1 szt.*
15. Brona talerzowa	*– 1 szt.*
16. Ciągnik DT 75	*– 1 szt.*
17. Samochód Star 3W 200	*– 1 szt.*
18. Ciągnik C–360	*– 2 szt.*

Przetarg odbędzie się w dniu 95.09.22. o godz. 10.00 w siedzibie Spółdzielni. Sprzęt można oglądać w dni robocze w godz. 7.00 – 15.00. Bliższe informacje pod nr. tel. Korycin 33. Przystępujący do przetargu obowiązani są wpłacić wadium do kasy Sp–ni w wysokości 10% ceny wywoławczej sprzętu, który chcą nabyć. Wadium przepada na rzecz sprzedawcy jeżeli wygrywający wycofa się z zakupu, nie uiści należności w określonym terminie lub jeżeli żaden z uczestników licytacji nie zaoferuje ceny nabycia równej co najmniej cenie wywoławczej.

Sprzedający nie odpowiada za wady sprzętu i zastrzega sobie prawo unieważnienia przetargu bez podania przyczyn.
(6013)

Zarząd Gminy Szepietowo, 18–210 Szepietowo

ogłasza drugi pisemny przetarg nieograniczony na sprzedaż, na odrębną własność, lokali mieszkalnych mieszczących się w budynku wielorodzinnym i lokali użytkowych w budynku gospodarczym, łącznie ze sprzedażą na współwłasność budowli i nieruchomości gruntowej nr 189/2 o powierzchni 2900 mkw., KW nr 6700 położonej we wsi Dąbrówka Kościelna.

1. Lokal mieszkalny Nr 1 o pow. użytk. 80,00 mkw.	cena wywoł. 12.545,16 zł,
2. Lokal mieszkalny Nr 2 o pow. użytk. 21,00 mkw.,	cena wywoł. 3.311,84 zł,
3. Lokal mieszkalny Nr 4 o pow. użytk. 45,96 mkw.,	cena wywoł. 7.556,35 zł,
4. Lokal użytkowy Nr 1 o pow. użytk. 26,00 mkw.,	cena wywoł. 2.024,49 zł,
5. Lokal użytkowy Nr 2 o pow. użytk. 25,00 mkw.,	cena wywoł. 2.024,49 zł,
6. Lokal użytkowy Nr 3 o pow. użytk. 25,00 mkw.,	cena wywoł. 2.024,49 zł.

Cena wywoławcza nieruchomości obniżona jest o 30%.

Oferty pisemne z podaniem ceny prosimy składać w zamkniętych kopertach, najpóźniej w dniu przetargu, ustalonym na dzień 27 września 1995 roku o godz. 11.00 w Urzędzie Gminy w Szepietowie.

Warunkiem dopuszczenia do przetargu jest dokonanie wpłaty wadium w wysokości 5% ceny wywoławczej od poszczególnych lokali, w kasie tut. Urzędu.

Zastrzega się prawo swobodnego wyboru oferty lub uznania bez podania przyczyn, że przetarg nie dał rezultatu.

Dodatkowe informacje można uzyskać w Urzędzie Gminy w Szepietowie, tel. 760–132.
(6022)

C-15 Trucki FSO **Wszystkie typy**

IVECO autoryzowany dealer serwis, części

AVIA bez cła — Wjazd do EWG bez licencji.

Zabudowy na wszystkie typy samochodów **Aluvan**

Białystok, ul. Składowa 7, tel. 42-07-84, 42-04-21 w. 33.
5609



Komornik Sądu Rejonowego Rewiru II w Łomży

na podstawie art. 955 k.p.c. zawiadamia, że w dniu 27.09.1995 r. o godz. 11.00 w Sądzie Rejonowym w Łomży, ul. Dworna 16 odbędzie się

PIERWSZA LICYTACJA

nieruchomości położonej w Podgórzu, gm. Łomża stanowiącej własność dłużnika „WAMEX" j.v. spółka z o.o. w Podgórzu zamieszkałego w Podgórzu, gm. Łomża, posiadającej założoną księgę wieczystą w Wydziale Ksiąg Wieczystych Sądu Rejonowego w Łomży przy ul. Wojska Polskiego 2 o Nr. KW 28.329.

Nieruchomość oszacowana jest na kwotę 86.548.60.

Cena wywołania wynosi 64.911,45 /3/4/ sumy oszacowania.

Przystępujący do przetargu zobowiązany jest złożyć rękojmię w kwocie 8.654,86 /10% oszacowania/ w gotówce lub książeczce oszczędnościowej banków upoważnionych wg prawa bankowego do jej wystawienia, zaopatrzonej w upoważnienie właściciela do wypłaty całego wkładu stosownie do prawomocnego postanowienia Sądu o utracie rękojmi.

Nieruchomość można oglądać codziennie od dnia ukazania się niniejszego obwieszczenia, zaś wycena tej nieruchomości jest do wglądu w Sądzie Rejonowym I Wydziale Cywilnym w Łomży.
(5265)

Panorama Firm

BIAŁYSTOK
ŁOMŻA
SUWAŁKI

U S WEST Polska
15-113 **BIAŁYSTOK**
ul. Szosa Północno-Obwodowa 38, IVp.
tel./fax (0-85) 75 46 70, 75 30 22 w. 355
ŁOMŻA
tel. (0-86) 16 54 51 w. 130, 509, fax (0-86) 16 31 96
SUWAŁKI
tel. (0-87) 66 54 81 do 84 w. 320, 310

NAZWA FIRMY:

ADRES:

TELEFONY: FAX:

TELEKS: NUMER IDENTYFIKACJI PODATKOWEJ (VAT):

RODZAJ DZIAŁALNOŚCI:

Czy firma jest zainteresowana reklamą w *Panoramie Firm* ?

❑ TAK ❑ NIE

PIECZĄTKA FIRMY:

PRACA

ZATRUDNIĘ

» **"BONAFROST** -Chojny" w Jeziorku koło Łomży zatrudni na atrakcyjnych warunkach akwizytora z własnym samochodem dostawczym. Tel. 16-22-54, 19-13-81. 15129

» **CHCESZ** nawiązać kontakt z osobami, które zapewnią Tobie niewielkie ale stałe dochody -napisz do nas na kartce pocztowej: 18-404 Łomża 6, skr. poczt. 64. 15270

» **DO** prac fizycznych: Cegielnia Mątwica, tel. 17-65-21. 15134

» **GLAZURNIKÓW**, tapeciarzy na stałe zatrudni firma. 42-00-12. 15255

» **PRACA** w Białymstoku, 425-884 w. 173. 15028

» **PRZYJMĘ** dobrze szyjące. Gwarantuję wysokie zarobki oraz mieszkanie. Warszawa, tel. (0-22) 20-54-19. 15040

» **UNIA** EUROPEJSKA -wszystkie zawody /kobiety i mężczyźni/. Znajomość języków niekonieczna. Pełna informacja. Dołączyć 2 zł 20 gr znaczkami. "85 CONSUTING" Wrocław 15 box 71. 14677

» **USA** -praca w domach opieki, szpitalach, pensjonatach /również małżeństwa/. Pełna informacja -także dla rehabilitantów. Dołączyć 2 zł 20 gr znaczkami. "51 CONSULTING" Wrocław 15 box 71. 14633

» **ZATRUDNIĘ** zdunów, zakwaterowanie. Gliwice tel. (032)17-00-673. 15168

SZUKAM PRACY

» **ELEKTRYK** ze znajomością elektroniki. Oferty Biuro Ogłoszeń "15288". 15288

NIERUCHOMOŚCI

KUPIĘ

» **KAWALERKĘ** w Białymstoku lub wynajmę. Tel. (0-87) 15-71-70. 15300

» **MIESZKANIE** do 55 mkw. (parter, Ip), Leśna Dolina (okolice). 752-804. 15186

» **MIESZKANIE** nowe 70 mkw. - I - IIp, 52-10-05. 15218

» **ZDECYDOWANIE** kupię stary dom z działką na terenie Białegostoku. Tel. 44-33-44. 15080

SPRZEDAM

» **"AMICUS"** -mieszkania, domy, działki. Kupno -Sprzedaż. Sienkiewicza 22, 435-872, 436-208. 13853

» **BUDYNEK** 300 mkw. (Grajewo -Rajgród). Grajewo, (0-86) 72-70-62. 14765

» **CENTRUM** Handlu Nieruchomościami "GLINLEX", Łomża, tel. 183-937. 13256

» **DOM,** działkę z fundamentem. Sokółka, tel. 52-33. 15318

» **DOM,** działki. Tołcze 34, za Księżynem. 15235

» **DOM** dwurodzinny w Sokółce, tel (11) 25-97. 15271

» **DOM** jednorodzinny. Grajewo, Wesoła 7, tel. 43-62. 15141

» **DZIAŁKI** pozamiejskie budowlane (woda, światło). Łomża, 16-67-12. 14850

» **GOSPODARSTWO** (15 ha), budynki. Sikora k.Grajewa. Cimoch. 15274

» **GOSPODARSTWO** 10 ha z budynkami, Rutka 1, 16-140 Korycin. 15253

» **GRAJEWO.** Dom wolno stojący, 500 mln. tel. 26-23. 15114

» **L&B** Nieruchomości - Kupno - Sprzedaż Wynajem, tel. 42-17-56. 13526

» **LOKAL** 28 mkw. z telefonem plus magazyn 16 mkw. w Białymstoku przy ul. Kopernika 5 (pawilon) wydzierżawię lub sprzedam. Inf. tel. Warszawa (0-22) 46-79-79. 15189

» **MASARNIĘ** i pawilon handlowy. Sokółka, tel. 22-51. 15027

» **MIESZKANIE:** 58,9 -Sikorskiego, 32,5 mkw. -Kozłowa, 52-10-05. 15219

» **MIESZKANIE** M-3. Zambrów (0-86) 71-14-97. 15169

» **PUNKT** handlowy w Suwałkach. (0-87) 67-93-21, 66-39-00. 15311

» **SPRZEDAM** działkę -okolice Zaścianek 2,5 ha, 540-366 (wieczorem). 15075

» **ZAKŁAD** Piekarniczy, dom mieszkalny, budynek gospodarczy, wiata, działka 2200 mkw. Zambrów, ul. Mazowiecka 49, Tel. (0-86) 71-41-30, 18-40-64. 15261

POSZUKUJĘ

» **"DOMINIUM"** -Nieruchomości -Wynajem -Lipowa 4, 416-842. 14519

» **GRAJEWO.** Agencja "Univers". Obrót nieruchomościami, tel/fax (0-8672) 26-23. 15112

» **STUDENTKI** poszukują mieszkania, 556-003. 15163

ZAMIENIĘ

» **KWATERUNKOWE** 37 (centrum) na większe, 44-71-59. 14944

WYNAJMĘ

» **600** mkw., chłodnie, suwnica, rampa w Białymstoku. 514-162. 15125

» **LOKAL** użytkowy 100 mkw., centrum Augustowa, tel. (0-119) 54-86. 14985

» **POKÓJ** studentkom odstąpię, Antoniukowska 17a, 56, 520-155. 15245

» **STANCJA** dziewczynie, 618-349. 15256

USŁUGI

AGD, RTV

» **AUTOMATYCZNE** pralki, 444-610. 14471

» **LODÓWKI,** zamrażarki, 540-540. 13311

TRANSPORT

» **POSIADAM** Żuka, osobowy -oczekuję propozycji, Storczykowa 2/32. 15215

» **PRZEWOZY** krajowe, międzynarodowe, 423-601, 423-766 w. 294. 13442

» **PRZEWÓZ** osób Niemcy -Bruksela, 16-13-16. 14726

SUPER TAXI 919. Przewóz ładunków samochodami bagażowymi i ciężarowymi 1,0-10 t. 14308

» **WYKONUJĘ** usługi koparką Jelczem wywrotką. Grajewo, 24-32. 13761

INNE

» **ALARMY** -autoalarmy -centralzamki -radiomontaż. Lipowa 28a, 617-178. 13906

» **DOMY** drewniane, więźby dachowe, stolarka, 16-17-17w.13 -wieczorem. 15055

» **DRZWI** antywłamaniowe, folie ochronne okienne. Drzwi i okna aluminiowe, zabudowa balkonów. Kraty zwijane. "ZAMIS", 75-12-18. 13636

» **KLEJENIE** szyb samochodowych. Bielsk Podlaski, Żwirki i Wigury 63, tel. 44-08. 13490

» **KRATY** -furtki -bramy sterowane pilotem. 617-178. 13907

MOŻESZ wybrać, obejrzeć gotowe pomniki, nagrobki, kamienne, granitowe, lastrico, dwuosobowe. Realizacja postawienia na cmentarzu do 5 dni. Transport na cmentarz do 100 km bezpłatnie. Oglądać codziennie -Dąbrowa Białostocka, Obwodowa 3, Paszkiewicz. 14969

» **OCIEPLANIE** domów, adaptacje, siding, dachy, rynny, obróbki, okna i suchy tynk, 444-442. 14632

» **OSTRZENIE,** noży, nożyczek, cążek, ul. Krasińskiego 2. 15244

» **PHU** "ALLADYN": montaż radiowych, bezprzewodowych systemów zabezpieczenia przeciwpożarowego i włamaniowego. Łomża, 16-65-42, Lipiński Marcin. 14904

» **PIECZĄTKI** "Echo" /gumowe/. Sienkiewicza 81/3 /Rzemieślnik/ 76-16-42. 13673

» **PIECZĄTKI** "Echo" /gumowe/. Suraska 1, 420-193. 13674

» **POLIGRAFIA** "APIS", Białystok, Sienkiewicza 4, tel. 435-023. 13313

» **PRODUKUJĘ** stelaże, /0-86/ 71-49-36. 14221

» **ROLETY** przeciwsłoneczne dekoracyjne - produkcja na zamówienie, 616-644. 14964

» **SZYCIE** futer, przeróbki. 610-418. 13605

» **SZYCIE** kurtek skórzanych, 511-228. 14839

» **TAPICERKA,** 43-14-73. 13834

» **TAPICERKA.** 431-766. 14694

» **TAPICERSTWO,** 761-138. 15299

» **TYNKI** gipsowe: suchy tynk, szpachlowanie, malowanie, 612-192. 14837

» **WYKONUJEMY** pomniki z kamienia i usługi kamieniarskie, tel. (0-116) 22-26. 15085

» **ŻWIR,** 415-055. 12533

AUTO-MOTO

KUPIĘ

» **4-5** letnie Cinquecento, przystawkę campingową. 632-959. 15247

» **AUTA** powypadkowe, złomowane. Auto-Szrot Nowa Wieś Ełcka, ulica Ełcka, tel. /0-87/ 19-73-84. 14758

» **BMW** 7-kę, może być do remontu (do 1981). 613-817 po 16.00. 15107

» **FIESTĘ** (1980/1982) do remontu. Suwałki (0-87) 67-71-07. 15305

SPRZEDAM



» **126P-FL** /1985/, podzespoły do malucha, 324-939. 15226

» **BIZON** Rekord (1988). Kuczyn 21 k. Moniek. 15230

» **C-360** (1988) do remontu. Dziękonie 23 k. Moniek. 15234

» **CZĘŚCI** -Skoda 105. Tel. (0-117) 71-406 po 19.00. 14980

» **DODGE** Caravan (Model 1996). Pełne wyposażenie amerykańskie. Grajewo, tel. (0-8672) 27-13. 14928

» **FIATA** 125p (1991) po wypadku. Grajewo (0-86) 72-70-62. 14784

» **FIATA** 126p (1989) tel. 522-457 po 16.00. 15242

» **FIATA** 126p (1994), Rutka 1, 16-140 Korycin. 15254

» **FIAT** Kombi. Suwałki, Świerkowa 7, tel. 67-93-21. 15310

» **GOLF** 1,6 TD (1988), stan bardzo dobry. (0-87) 672-835. 15237

» **GOLF** 1. Czarna Białostocka, 101-832 (15.00 -21.00). 15178

» **KOMIS** Auto -Moto -Rowerowy. Botaniczna i Orzeszkowej 32A. Kupno, raty, zamiany. PTS, 44-55-48. 14484

» **ŁADĘ** 2107 (1991). Mońki, Wąska 6, 16-26-18, Rafało. 15174

» **MERCEDES** 190E (1987) zielony metalik. Suwałki (0-87) 66-33-06. 15309

» **NADWOZIE** "Nysa" (1989). Klepacki, Knyszyn, Grodzieńska 111. 15333

» **OPEL** Astra 1992, 21.200 zł, 437-561 po 20. 15206

» **OPEL** Kadett 1600D (1984), 8.500. 416-474 15210

» **PILNIE** sprzedam Nissan Sunny 1,4 LX (1991), tel. 113-729; po 15.00 112-441. 15176

» **POLONEZ** 92, przyczepa campingowa RFN, 416-590. 15213

» **PRZYCZEPA** -wywrotka 6 ton. Grajewo, Ełcka 87B. 14930

» **PRZYCZEPA** D-47A, kabina C-360. Grajewo, Przekopka 27B. 15279

» **SAMARA** 21099 (1993), 16.000 zł. 539-007. 15162

» **SAMOCHÓD** ascenizacyjny na Starze 28, cena 50 mln. (0-85) 55-43-13 wew. 304. 15044

» **SILNIK** Leyland, tylny most, skrzynia biegów, silnik 200 i inne podzespoły Stara 200, C-360. Łapy Dębowina 116. 15259

» **SPRZEDAM** Jelcza z przyczepą 325DH. Tel. 160-659 Łomża. 15260

» **STARA** 200, przyczepę 6t HL, 616-545. 15248

» **STARA** 28. Tel. 102-978 po 20.00. 15280

» **TANIO** sprzedam Mercedesa 608 (1976) - stan techniczny dobry: Konopka Jan, Jemielite Stare, Śniadowo. 15258

» **TRABANTA** sprzedam. Kętrzyn, tel. 66-08. 15304

» **UNO** 45 (1994) 12000 km; Grajewo, (0-86) 72-34-11. 15224

» **VOLKSWAGEN** Passat 1,3 combi. DRAHLE 31 k. Sokółki. 15228

» **VOLKSWAGEN** Passat 1,9D (1990) sprzedam lub zamienię na dostawczy lub tańszy. Suwałki (0-87) 67-31-31. 15293

» **VW-YETTA** 1,6D /1981/ 6900 zł, Ełk 10-36-89. 15222

» **VW** części do silnika 1600 TD, (0-86)760-169. 15188

» **WARTBURG** (1988) -stan idealny. Sikora k.Grajewa. Cimoch. 15277

» **ŻURAWIK** 3-tonowy. Tel. 519-179 po 21.00. 15207

AUTOALARMY

» **"AUTO -MARKET"** -Autoalarmy -Montaż. Tanio! 44-55-48. 14483

» **320-106.** 14467

» **ALAR** -alarmy, autoalarmy, blokady, radiomontaż. Włókiennicza 4A, 44-66-00. 12638

» **ALARMY,** autoalarmy. "KOMBIT", 436-095. 14620

» **AUTOALARMY,** blokady, radiomontaż, radia używane. RATY. Wysockiego 45, 761-563. 14626

» **AUTOALARMY.** 617-178. 13904

» **ZNZ** -AUTOALARMY -Gedymina 21. 14992

INNE

» **AMORTYZATORY** -autoryzowany serwis "MONROE" A. Jabłoński, Białystok, 42-20-65. 13698

» **AUTOKOMIS** "WaZ". Zwycięstwa 10. Skup -Zamiany -Raty. 14269

» **KAMAZ** wywrotka do wynajęcia, oczekuję propozycji, 416-590. 15212

SUPER TAXI 919. Pomoc drogowa oraz przewozy lawetą w kraju i za granicą.

BIZNES

» **"325-681".** 14318

» **AUTOWYCENY,** /0-85/ 327-743. 3254

» **BIURO** Oszczędzania Energii Elektrycznej "ELTAX" ekspertyzy, 41-60-64. 15102

» **BIZNES** plany, wyceny również pod kredyty -538-281 w.253. 13646

» **FORMY,** kostka brukowa, technologia, atesty, "LIDER", (0-85) 323-735. 15338

» **HURT** -superceny! Fajerwerki, balony, dekoracje, hel. (0-85) 325-801. 15339

» **KANCELARIA** prawnicza -zastępstwo procesowe, wierzytelności, 538-281 w. 253. 13645

» **KSIĘGI** przychodów i rozchodów. Promocja! 538-281 wew. 253. 14789

» **OPONY** sprzedaż, montaż i wulkanizacja. 75-57-21. 15096

» **POSZUKUJĘ** wspólnika z gotówką w usługach turystycznych. Oferty Biuro Ogłoszeń "15136". 15136

Rzeczoznawcy /085/ 325-681. 6720

» **S&K** Biuro Rachunkowe, wywiadownia gospodarcza, tel/fax 323-466. 15106

SIATKA ogrodzeniowa, słupki, druty. Astronautów 9. 14478

» **SPAWARKĘ** wirową. Łomża, tel. 16-54-97. 15074

» **SPRZEDAM** produkcję. Ełk, Tel. (0-87) 10-55-66. 14581

SUPER TAXI 919. Bezgotówkowa realizacja zleceń -rozliczenie raz w miesiącu. 14310

TELEFONY komórkowe sprzedaż i montaż, 75-57-21. 15093

» **USŁUGI** rachunkowe, tel. 449-828, 633-836 po 16.00. 15161

NAUKA

» **"EDUKATOR"** -kursy: kosmetyczny, fryzjerski, ogólnobudowlany, inne. 752-702. 15098

» **ANGIELSKI** -wszystkie poziomy, egzaminy, konwersacje, 618-304 (po południu). 15265

» **KURSY** zawodowe, dokształcające, przekwalifikujące. Agencja "AS" 436-304. 15101

» **ZNPOUPIS** 42-09-59 kurs języka angielskiego, niemieckiego, komputerowy. 15214

TURYSTYKA

» **"RAMIS"** -tanie wycieczki szkolne. Spółdzielcza 8, 322-504. 15335

» **"BIACOMEX",** Legionowa 9/1, 44-16-58, 42-49-05. Najtańsze bilety lotnicze - cały świat. Specjalna oferta osobom wyjeżdżającym do Ameryki. Bezpłatny dowóz z domu na lotnisko. 15049

» **"BIACOMEX",** Legionowa 9/1, 44-16-58, 42-49-05. Elewatorska 11/1, 618-362 (całą dobę). Wynajem autokarów -atrakcyjne ceny. 15051

» **"BIACOMEX",** Legionowa 9/1, 44-16-58, 42-49-05. Bruksela -w każdy piątek, niskie ceny. 15053

8–dniowa wycieczka do Włoch 22–29.09.95.
KORZYSTNE RATY!
"Biatra", tel. 328–304, 328–103.

» **LICENCJONOWANE** przewozy pasażerskie i autokarowe, promowe (PŻB, Unity Line), lotnicze. "Biatra", tel. 328-304, 328-103. 15198

» **BELGIA** -autokarem (wc, wideo, bar). BP "Chrobry", tel. 55-21-45. 15283

» **BIAŁYSTOK** -Frankfurt, 90 zł, Ford Transit. 514-162. 15045

GAZETA współczesna **KUPON NA OGŁOSZENIE ZA 1 ZŁ**

Maksymalnie 7 słów łącznie z adresem (telefonem):

.....

.....

.....

Ilość publikacji ☐ x 1 zł

imię, nazwisko:

adres, kod pocztowy:

nr dowodu osobistego:

1. Kupony przyjmujemy w Biurach Ogłoszeń w Białymstoku, ul. Suraska 1; w Łomży, Al. Legionów 7; w Suwałkach, ul. Kościuszki 32; w Giżycku, ul. Pocztowa 3; w Grajewie, ul. Piłsudskiego 13; w Siemiatyczach, ul. Pałacowa 18. Można również kupon wraz z dowodem wpłaty na konto 340409-808-136 PBG SA O/Białystok przesłać pod adresem: Gazeta Współczesna, 15-950 Białystok, skr. 193.
2. Kupon bez wpisanego numeru dowodu osobistego jest nieważny.
3. Publikacja pierwszego ogłoszenia nie później niż w ciągu 7 dni od daty otrzymania kuponu.
4. Ogłoszenia za 1 zł publikowane są w wydaniach codziennych gazety (pon.-czw.).
5. Kupon ważny do 31 października 1995 r.

Zakreśl wybraną rubrykę

☐ BIZNES
☐ UBEZPIECZENIA
☐ NAUKA
☐ TURYSTYKA

ZAKUPY
☐ hurtownie
☐ sklepy

PRACA
☐ zatrudnię
☐ szukam pracy

NIERUCHOMOŚCI
☐ kupię
☐ sprzedam
☐ poszukuję
☐ zamienię
☐ wynajmę

AUTO MOTO
☐ kupię
☐ sprzedam
☐ naprawy
☐ autoalarmy
☐ inne

☐ TOWARZYSKIE
☐ ZDROWIE
☐ ZWIERZĘTA

USŁUGI
☐ audiovideo
☐ naprawa AGD, RTV
☐ transport
☐ inne

RÓŻNE
☐ kupię
☐ sprzedam
☐ inne

» **BUSEM** -Frankfurt w piątki. Augustów tel. (0-119) 50-40. 14548
» **BUSEM** do Frankfurtu, 102-661. 15179
» **LICENCJONOWANY** kurs pilotów wycieczek. Wyszyńskiego 2/77, 444-404.12882
» **LICENCJONOWANY** kurs pilotów wycieczek. USA -Loteria. 444-404. 14605
» **LOTERIA** WIZOWA DO USA -DV 96 - Wypełnianie, tłumaczenia dokumentów, wysyłka. "MARK-TOURS" Białystok, Sukienna 2c, 42-23-03. 15020
» **PIELGRZYMO** -wycieczki: Wilno, Częstochowa, Licheń, Katyń. 436-304. 15103
» **WYCIECZKI** szlakiem Mickiewicza i Orzeszkowej. Tel. 436-304. 15100

ZAKUPY

❒ SKLEPY

GLAZURA GATA
Białystok • ul. Hetmańska 10
tel. 511-707, tel./fax 514-704
w godz. 7-19 (soboty 8-16)
Białystok • ul. Zwycięstwa 26B w godz. 8-18
Kętrzyn • ul. Dworcowa 3 • tel./fax 22-72
w godz. 9-17

"GEST" garnitury, koszule. Św. Rocha (pawilon WENUS). 15089

» **"SOLO"** -myjki, agregaty ciśnieniowe, prądotwórcze. Zwycięstwa 47. 14831
» **"SOLO"** -piły spalinowe, wykaszarki. Zwycięstwa 47, 511-849 w.235. 14830
» **AGD**, rtv, rowery, raty. Szczuczyn, Łąkowa 1, (0-86-72) 56-80. 14423
» **FUTRA** naturalne, sztuczne, kurtki skórzane, kożuchy. Łomża, Aleja Legionów 45. 15264
» **TANIE** meble, obciąganie guzików. Malmeda 7, 436-260. 8675

❒ HURTOWNIE

IKAFI
HURTOWNIE
B-stok, ul. Handlowa 7
B-stok, ul. Pana Tadeusza 4
(przedłużenie ulicy Poziomej.)
OFERUJE:
- Narzędzia i elektronarzędzia importowane
- Gwoździe (wszystkie rodzaje)
- Kołki i kotwy rozporowe
- Papiery i płótna ścierne

IKAFI **Zapraszamy do sklepu** ul. Baranowicka 117 oraz stoiska patronackiego w Centrum Dojlidy
5769

» **ALARMY**, domofony, TV-przemysłowa. DOMOCHRON, 321-421, 323-974. 14542
» **PRODUCENT** sukienek wizytowych z lycry /0-42/ 45-00-14. 14889
» **SKARPETY**, rajstopy, bielizna. "SKAR-TEX", 751-686, Fabryczna 2A. 14285

ZAKŁAD "Stolarstwo Budowlane i Meblowe" Jarosław Podgórski, Grajewo. Kochanowskiego 15. Poszukuję poważnego hurtownika do odbioru kompletów wypoczynkowych. 15282

ZNICZE Produkcja -Sprzedaż Grajewo. Strzelców Konnych 23. Tel. (0-8672) 23-13 - wieczorem. 15109

ZDROWIE

» **GABINET** Stomatologiczny. Malmeda 1 /10.00 -18.00/. 42-22-55. 9258
» **GINEKOLOG** Mirosław Kolada, Wąska 4 /od Jagienki/ poniedziałki, środy 16.00 - 17.30.Codziennie, 761-828 /po 20.00/.14709
» **MEDIN** -bezoperacyjne leczenie kamicy żółciowej, nerkowej, prostaty, hemoroidów. Białystok, 422-268. 13564
» **PRYWATNA** Przychodnia Stomatologiczna. Lipowa 23. 42-64-01. Porady bezpłatne. 14729
» **PSYCHOTERAPIA** "INTRA", Zwierzyniecka 9A. 423-089 (15.00 -16.30). 15249
» **SOCZEWKI** kontaktowe, płyny dezynfekcyjne. Białystok, Krakowska 5, 422-268. 14555
» **USUWANIE** zmarszczek kolagenem. Białystok "Salon Kosmetyczny". 42-74-67. 14596

ZWIERZĘTA

» **SPRZEDAM** ratlerki miniaturki, boksery pręgowane. (0-86) 75-32-03. 15301
» **SPRZEDAM** szczenięta -owczarki kaukaskie. Stanisław Brzostowski -Nieławice 31 (18-430 Wizna). 15257
» **SPRZEDAM** źrebaki koni wierzchowych i kucyków, 448-614 po 20.00. 15135

RÓŻNE

❒ KUPIĘ

» **DREWNO** opałowe -kupię. Tel. 762-672. 15352
» **KUPIĘ** wagę 25 -30 t. Tel. 57-89 Giżycko. 15131

SKUP ZŁOMU METALI: aluminium, miedź, mosiądz, brąz, ołów. Wysokie ceny, ul. 27 Lipca 40/2. Autokomis, 755-909. 15115

❒ SPRZEDAM

» **AKORDEON**, amerykankę, telewizor, rower, 534-595. 15297
» **BECZKA** asenizacyjna. Rutkowski, Czechowizna 45 (przy PKP). 15323
» **BIZON** Z-056. Tel. (0-85)185-261. 15220
» **BRONĘ** talerzową, pług "Atlas" 5 -skibowy, dmuchawę do zboża PT-200. Kowale Oleckie (0-116) 383-44. 14957
» **CIĄGNIK** rolniczy prod. niemieckiej z przednim napędem cena 50 mln. (0-85) 55-43-13 wew.304. 15043
» **DOLOMIT** ogrodniczy, /0-85/ 185-261. 14312
» **FUTRO** kozy, popielate -nowe, duży rozmiar. 752-017. 15191
» **KAFLE** -wyrób, sprzedaż. Hryniewicze 3B k. B-stoku, 63-26-13. 27
» **KOMBAJN** zbożowy Z056, Kotłówka 51, gm. Narew. 15203
» **KOPACZKĘ** elewatorową, 15 mln. Perki Wypychy 14, gm. Sokoły. 15345
» **KOSIARKĘ** rotacyjną, kopaczkę elewatorową, roztrząsacz obornika, siewnik zbożowy i nawozowy sprzedam. Giby (0-87) 16-50-70. 15291
» **KROKWIE**, bale drewniane, deski. Kuptel, Koryciski 11. 15268
» **MEBLE** używane: Łomża, tel. 160-615. 15263
» **MŁOCARNIA** samoczyszcząca z silnikiem. 19-65-67. 15005
» **MŁOCARNIĘ**, prasę Kuna. Łupianka Stara 52. 15199
» **NACZEPĘ** 3-osiową skrzyniową, 3-osiową cementową cena po 180 mln. (0-85) 55-43-13 wew. 304. 15046
» **OBORNIK** koński -duża ilość. 632-994. 15329
» **OPONY** do kierowca T-150 nowe, do 80 -angielskie, mniejszy balon, Żuk blaszak i nadwozie, przyczepy Haelka 8 i 10 ton. Łomża tel. 16-34-74. 15052
» **ORYGINALNĄ**, atrakcyjną suknię ślubną, 170 cm, 754-794. 15269
» **OTRĘBY** jęczmienne, śruta. Kaszarnia, Hajnówka, tel. 28-10. 15177
» **PARKIET** -producent, 753-662. 12191
» **PIANINO** "Legnica" dobry stan. Suwałki. (0-87) 66-33-06. 15308
» **PIANINO** Legnica, tel. 449-164. 15287
» **PIECE** c.o. Baśniowa 27, tel. 762-093 14306
» **PRASĘ** niemiecką, sprawną technicznie. Szorce 106, gm. Trzcianne. 15298
» **PRZYCZEPA** D-47A, D-50. Klepacki, Knyszyn, Grodzieńska 111. 15332
» **SALON** maszyn krawieckich. Nowe, używane -najtaniej. Bogaty wybór. Białystok, ul. Sienkiewicza 24. 14952
» **SPRZEDAM** zgniatacz ziarna, dwuwalcowy H-733. 16-15-15 Jasionówka wew. 154. 15353
» **STÓŁ** bilardowy. Grajewo, tel (0-8672) 42-57. 14927
» **SZTACHETY** impregnowane metodą autoklaw, 11-31-18 Sokółka po 13.00. 15285
» **ŚRUTĘ** sojową 690 zł brutto/1 tona, /0-85/ 185-261. 14313
» **TANIO** pawilon plastik -wyposażony. Ełk (0-87) 10-62-87. 15172
» **TOKARKĘ** cena 60 mln. (0-85) 55-43-13 wew.249. 15047
» **WÓZEK** dziecięcy "ATTA" głęboki -spacerówka, tel. 449-254. 15286
» **ZETOR** 5211, (1989), 190 mln. Tel. Suchowola 299. 15325

❒ INNE

» **BETONIARKI**, zagęszczarki -wynajem, sprzedaż. PPU "Palisander", 53-85-29. 13644

MINIMAX IV

główna wygrana 5077 zł
codziennie supernagroda w zdrapce
ponad 160 nagród rzeczowych
tylko trzy tygodnie zabawy

MINIMAX IV
KUPON NR 14
13 września 1995
ZDRAP G ZAKREŚL
142 252 360 490 514 677 738

BIURO GRY
9.00 - 16.00
☎ 42-32-42

JESZCZE DO WYGRANIA:

- ☆ telewizor kolorowy
- ☆ radiomagnetofon
- ☆ artykuły gospodarstwa domowego
- ☆ zabawki
- ☆ sprzęt do domu
- ☆ akcesoria samochodowe
- ☆ niespodzianki

Padła główna wygrana!

Do końca MINIMAKSA IV pozostały tylko dwa dni. Do wczoraj wygrane zgłosiło 116 Czytelników. Wczoraj padła główna wygrana – 5.077 zł! Wreszcie dowiedzieliśmy się, dla kogo los był najbardziej przychylny w ostatnim MINIMAKSIE. Główną wygraną zgłosiła bardzo, bardzo szczęśliwa siedemdziesięciopięcioletnia emerytka, pani Jadwiga Wróblewska z Białegostoku. Więcej o pani Jadwidze napiszemy już wkrótce. Mamy nadzieję, że uda się Państwu wygrać wszystkie nagrody rzeczowe przygotowane do tego konkursu, nie przewidujemy bowiem dogrywki. Ewentualne pozostałości zasilą pulę już planowanego nowego konkursu.

Pozostałe wtorkowe zgłoszenia:

106. **Waldemar Czerniakowski** – Białystok – zabawka dmuchana
107. **Stanisław Folejewski** – Białystok – dywaniki łazienkowe
108. **Walentyna Kalinowska** – Białystok – robot „Zelmer"
109. **Jadwiga Wróblewska** – Białystok – 5077 złotych główna wygrana
110. **Jan Podeszwa** – Mikołajki – blokada kierownicy
111. **Antoni Myszczyński** – Ełk – olej samochodowy
112. **Krzysztof Gąsowski** – Białystok –lampka stołowa
113. **Romualda Arciszewska** – Suwałki – olej samochodowy
114. **Zbigniew Lepietuszko** – Białystok – dywaniki łazienkowe
115. **Aleksander Zienkiewicz** – Rybaki – torba z klockami
116. **Barbara Hryniewska** – Augustów – suszarko-lokówka.

NAGRODA DNIA



DZISIAJ W ZDRAPCE JUŻ TRZY SUPERNAGRODY:

- walkman firmy „Grundig"
- ekspres do kawy „Zelmer"
- wiertarka „Celma" z przystawką.

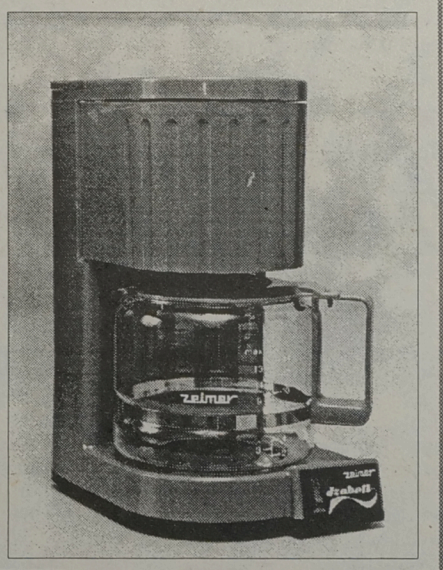

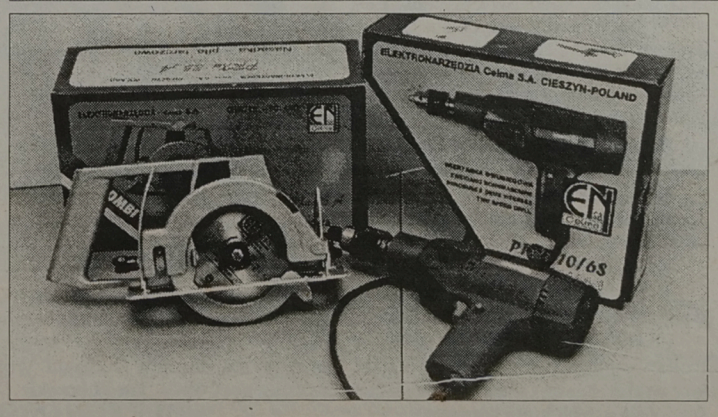

JEŻELI ZDRAPIESZ NA SWOJEJ KARCIE KONKURSOWEJ POLE POKRYTE SREBRNĄ FARBĄ NAD LITERĄ „G" I ZNAJDZIESZ TAM TAKI SYMBOL JAK NA KUPONIE W GAZECIE – WYGRAŁEŚ!

- walkmana firmy „Grundig", który pochodzi ze sklepu „JOKER" przy ul. Legionowej 9/1 w Białymstoku,
- ekspres do kawy „Zelmer" ze sklepu „JOKER",
- wiertarkę „Celma" z nasadką – piłą tarczową ze sklepu „Zorpotex" w Białymstoku przy ul. Zwycięstwa 10 pawilon 8.

jk

Lekkoatleci Podlasia z ambicjami na I ligę

Przed dużą szansą awansu do I ligi lekkoatletycznej stają reprezentanci białostockiego Podlasia. W najbliższą sobotę, 16 bm., w Kielcach rozegrany zostanie drugi, ostatni rzut II ligi lekkoatletycznej. Aktualnie pierwsze miejsce zajmuje AZS–AWF Pol–Kres Biała Podlaska – 2037 pkt przed Warszawianką – 1899 i Podlasiem Białystok – 1864 pkt.



Grupa (są dwie) składa się z 12 drużyn i dwie pierwsze z każdej grupy awansują do I ligi.

Różnica punktów jest niewielka i możliwa, w przypadku Podlasia, do odrobienia. Tym realniejsza, iż zespół Białegostoku zostanie wzmocniony Krystyną Danilczyk – Zabawską (pchnięcie kulą) i swoim wychowankiem Cezarym Wojną (rzut oszczepem).

Ponadto wystąpią w Kielcach: Katarzyna Żakowicz (pchnięcie kulą), Radosław Świć (800 m) i Eugeniusz Bedeniczuk (trójskok). Konieczna jest pełna mobilizacja w Podlasiu, bo rywale do awansu też nie zasypiają gruszek w popiele. Podczas trójmeczu lekkoatletycznego w Suwałkach, który oglądał szkoleniowiec Warszawianki, były mistrz Polski w biegach przez płotki, Edward Bugała, powiedział, że Warszawianka będzie silniejszym zespołem w porównaniu do pierwszego (wiosennego) rzutu.

Drużyny składają się z 20 zawodniczek i zawodników. Każdy może wystartować w jednej konkurencji oraz w sztafecie. Można też wystawić trzech zawodników z jednego klubu w jednej konkurencji w zależności od poziomu. Na pewno w pchnięciu kulą kobiet wystartują Danilczyk – Zabawska i Żakowicz. O zdobyciu przez zespół punktów decydują nie miejsca, ale liczba zgromadzonych punktów według tabeli wielobojowej.

Umarł król! Niech żyje król! Można rzec przed turniejem w Kielcach. Umarła lekkoatletyka w Jagiellonii, narodzi się w Podlasiu, jeżeli wejdzie do I ligi. Ambicją działaczy jest wywalczenie miejsca w lekkoatletycznej elicie kraju, choć zdają sobie sprawę, jakie trudności ekonomiczne będą ich czekać.

(j.t.)

Trenuj judo

Sekcja judo BKS „Jagiellonia" Białystok ogłasza nabór dziewcząt i chłopców w wieku 9–11 lat.

Zapisy odbywają się w sali judo, w hali Jagiellonii przy ul. Jurowieckiej 21, codziennie w godzinach 17–18.

Zajęcia prowadzić będą trenerzy: Mirosław Dubrowski, Cezary Kazberuk i Jarosław Kazberuk.

(mark)

Romuald Kabroński

35 lat z turystyką i sportem

Od Pomorzanki Sejny do Sparty Augustów, tak najkrócej można określić 35 lat działalności w sporcie i turystyce Romualda Kabrońskiego.

Zaczęło się w Sejnach, gdy szesnastoletni uczeń Liceum Ogólnokształcącego im. Szymona Konarskiego musiał uzyskać pozwolenie na grę w piłkę nożną w miejscowej Pomorzance. Tak zaczęła się poważna przygoda ze sportem.

Po ukończeniu pomaturalnego Liceum Hotelarskiego w latach 60. rozpoczął pracę w PTTK w Augustowie, gdzie związany był prawie przez trzydzieści lat z Domem Turysty. Społecznie działał w Sparcie i Okręgowym Związku Łyżwiarskim. Powiadano, że na Romku można polegać „jak na Zawiszy". Był tak zwanym działaczem–pasjonatem.

Od pięciu lat pełni funkcję wiceprezesa Sparty Augustów, poświęcając klubowi cały swój etatowy i wolny czas. Rodzina to zaakceptowała i pogodziła się z faktem, iż w każdy weekend, męża i taty nie ma w domu, bo startują kajakarze, albo grają piłkarze, czy jeżdżą narciarze wodni. Nie zapomniał też o swojej pierwszej pasji – turystyce. Jest nadal cenionym działaczem społecznym.

Mały jubileusz, 35 lat pracy w sporcie i turystyce, zbiegł się z wielkimi sukcesami kajakarzy. To był najmilszy prezent, warto było związać się ze Spartą – powiedział Romuald Kabroński.

(let)



Prezes Białostockiego Komitetu Olimpijskiego, Janusz Kochan (z lewej) wraz z dyrektorem Międzywojewódzkiego Oddziału „Totalizator Sportowy", Wiesławem Piotrowskim składają gratulacje Romualdowi Kabrońskiemu.

Fot. Michał Kość

Czterech na mistrzostwa

W Warszawie zakończyły się makroregionalne zawody w szermierce, które były zarazem eliminacją do mistrzostw Polski juniorów młodszych. W turnieju tym uczestniczyło 8 zawodników Jagiellonii Białystok.

Oto ich lokaty: 2. Łukasz Hołubowski, 5. Bartek Florczak, 6. Sebastian Ostaszewski, 7. Sebastian Dondziło. Tych czterech szermierzy awansowało do mistrzostw Polski (Toruń 15–16 września), pozostała czwórka odpadła w eliminacjach.

Do Torunia pojedzie także nasza drużyna, która zajęła 2. miejsce. W finale imprezy uległa tylko Warszawiance 39:45.

(paw)

Sport także na stronach 21. i 22.

Szachowa liga

Zarząd Okręgowego Związku Szachowego WFS w Białymstoku oraz Uczniowski Klub Sportowy przy SP nr 45 organizują I Szachową Białostocką Ligę Szkolną.

Na rozgrywki złoży się cykl 10 turniejów rozgrywanych raz w miesiącu. Pierwsze zawody zaplanowane zostały już na najbliższy weekend 16–17 września br.

W lidze wezmą udział uczniowie szkół podstawowych, jak i ponadpodstawowych. Rozgrywki toczyć się będą w stołówce SP nr 45 przy ul. Łagodnej 10. Początek gier zawsze o godzinie 10.

Liga przebiegać będzie w czterech grupach: A – dzieci do lat 10, B – dzieci do lat 12, C – młodzież do lat 15 oraz D – młodzież do lat 18.

Przed pierwszym turniejem zawodnicy muszą okazać legitymację szkolną. Zgłoszenia przyjmowane będą najpóźniej na 15 minut przed rozpoczęciem pierwszych partii.

Wszelkich dodatkowych informacji udziela Leszek Zega, nr tel. 531 659.

(mark)

Kolarski Memoriał Kirpszy

W najbliższy weekend w naszym regionie rozegrany zostanie w obsadzie międzynarodowej Kolarski Memoriał Stanisława Kirpszy.

W sobotę, 16 bm., kolarze ścigać się będą w Sokółce, a dzień później podczas kryterium na osiedlu Białostoczek w Białymstoku.

(mark)

Sportowe soboty

Na osiedlu Białostoczek zorganizowano już 138. imprezę sportowo–rekreacyjną dla dzieci i młodzieży.

Oto najlepsi w poszczególnych konkurencjach: **biegi i jazda na rowerze:** Urszula Suszyńska, Izabela i Agnieszka Opackie, Beata Guziałko, Małgorzata Kundzicz, Amira Ibrachim, Joanna Makal, Wioletta Waleśko oraz Robert Rymar, Marcin Koseła, Paweł Kuryłowicz, Maciej Szustko, Karim Ibrachim, Marcin Waleśko, Grzegorz Marciszko, Dariusz Stalończyk, Łukasz Kisiel.

W spotkaniu piłki nożnej drużyna z ulicy Białostoczek pokonała ekipę z ulicy Kozłowej 6:4. Najwięcej goli zdobyli: Grzegorz Linowski – 3 i Tomasz Marciszko – 3.

(mark)

Z tenisowych kortów

Na gościnnych kortach Zespołu Szkół Rolniczych w Wojewodzinie odbył się w ostatnią niedzielę wojewódzki finał turnieju tenisa ziemnego o Puchar Prezesa ZW TKKF w Łomży.

Wśród 14 uczestników, najlepszym okazał się łomżynianin Lech Skorupski. Drugie miejsce zajął uczeń Zespołu Szkół Mechanicznych w Łomży – Marcin Paliński, a trzecie Marek Mołczanowski z Grajewa.

Rewelacją turnieju był 8-letni Sebastian Zalewski z Łomży – zdobywca 4. miejsca.

Organizator, ZM TKKF Grajewo, zaprasza wszystkich chętnych na następny turniej, który odbędzie się w niedzielę (17.09, początek godz. 10) również w Wojewodzinie. Sponsorem tego turnieju jest grajewska hurtownia „DOM-POL".

(SAR)

Spartakiada dla osób niepełnosprawnych

Żaden z nich nie przegrał...

W ubiegłą sobotę na białostockim stadionie lekkoatletycznym w Zwierzyńcu odbyła się w sześciu konkurencjach rejonowa spartakiada sportowo-integracyjna dla osób niepełnosprawnych. Zorganizowały ją Zarząd Oddziału Wojewódzkiego Towarzystwa Walki z Kalectwem w Białymstoku i władze miejskie. Uczestniczyło 65 zawodników z Białegostoku i z Bielska Podlaskiego.

W wyścigach wózków inwalidzkich na bieżni stadionu wygrał Jan Kostecki przed Eugeniuszem Lemieszem i Bartoszem Wróblewskim. W prowadzeniu slalomu piłki nożnej, zakończonym strzałem na bramkę (na czas) zwyciężył Robert Citko przed Januszem Michalczykiem i Adamem Łuczyńskim. Wśród kobiet w tej konkurencji najlepszą okazała się Joanna Pieńkowska przed Grażyną Obuchowską.

W skoku w dal z rozbiegu wśród mężczyzn na pierwszym miejscu uplasował się Karol Szumski przed Robert[illegible]kim i Robertem Citko. tem Drozinsk[illegible] miejsca kolejno zajęły: 1. Magda Szczepińska, 2. Agnieszka Kotik i 3. Małgorzata Gawkowska.

W zawodach w rzutach lotkami do tarczy triumfowali: Dariusz Wilk, Adam Łuczyński i Jarosław Minczewski, zaś wśród kobiet – Agnieszka Kotik, Małgorzata Prokop i Karolina Żynel.

W konkursie w rzutach do kosza bezkonkurencyjnym był Eugeniusz Lemiesz. Na dalszych pozycjach uplasowali się Tomasz Szymańczyk i Maciej Szepiel. W kategorii kobiet w tej konkurencji najlepiej spisała się Joanna Pieńkowska.

A oto wyniki zawodów w pchnięciu kulą:

MĘŻCZYŹNI

1. Tomasz Szymańczyk, 2. Krzysztof Krawczuk, 3. Krzysztof Utko.

KOBIETY

1. Krystyna Moryl, 2. Małgorzata Gawkowska, 3. Magda Szczepińska.

Zawodnicy walczyli nie tylko o najlepsze miejsca. Przyszło im, przede wszystkim, mierzyć się z własną słabością. Żaden z nich nie przegrał...



Głównym sędzią zawodów był Kazimierz Mocarski. Dyplomy i cenne nagrody rzeczowe wręczył zwycięzcom prezes Zarządu Oddziału Wojewódzkiego TWK – Jan Zubrycki.

ARTUR KOZŁOWSKI

miś

Liga Mistrzów i PZP

Ajax – Real w pierwszej parze

Dziś na ośmiu stadionach Europy rusza Liga Mistrzów! Wśród szesnastu zespołów walczących o miano najlepszej klubowej jedenastki na Starym Kontynencie jest przedstawiciel naszego kraju – Legia Warszawa.

GRUPA B

Warszawianie podejmują na własnym boisku norweski Rosenborg Trondheim. Z obozu legionistów dochodzą niepokojące wieści. W ostatniej kolejce I ligi Legia pokonała Raków Częstochowa 4:2, ale w zgodnej opinii obserwatorów spotkania, nie był to najlepszy pojedynek podopiecznych Pawła Janasa. Trzeba wierzyć, że forma warszawian od niedzieli wzrosła. Trener Janas ma kłopoty z atakiem. **Jerzy Podbrożny** po powrocie z meczu z Rumunią nie może dojść do siebie. Podobno zatruł się, dostał wysypki. Ogólnie nie jest w najlepszej dyspozycji. Drugi kluczowy napastnik Legii – **Cezary Kucharski** też może dziś nie wystąpić. Jego transferowe sprawy związane z przejściem do Legii mocno się skomplikowały. Stąd też największą niewiadomą jest zestawienie warszawskiego ataku na mecz z Norwegami.



Czy piłkarze Legii będą się podobnie cieszyć po meczu z Norwegami?

FOT. PAP/CAF - AP

Rywal Legii przegrał swój ostatni ligowy mecz. Rosenborg doznał porażki na wyjeździe ze Stabaek 1:2, lecz nadal prowadzi w tabeli. Trener norweskiego zespołu – **Nils Arne Eggen** po obserwacjach Legii najbardziej obawia się ataków skrzydłami w wykonaniu warszawian oraz napastnika **Andrzeja Kubicy**. Rosenborg przyjechał do Warszawy w osłabionym składzie. Do naszej stolicy nie przybył najlepszy strzelec zespołu Brattbakk.

Początek meczu Legii dziś o godz. 20.30. Godzinę później na Edwood Park w Blackburn aktualny mistrz Anglii podejmie Spartaka Moskwa. Anglicy nie grzeszą ostatnio najwyższą formą. W Premier League spisują się przeciętnie. Zespół Blackburn zajmuje ex aequo z Southampton dopiero 15 –16 miejsce w tabeli.

Dyrektor klubu i były menedżer drużyny **Kenny Dalglish** liczy przede wszystkim na niezawodną parę napastników **Chris Sutton – Allan Shearer**. Jednak mecz ze Spartakiem nie będzie spacerkiem. Moskwianie to obyty zespół w Champions League. W ubiegłym sezonie w swojej grupie zajął trzecie miejsce za Bayernem Monachium i Paris SG. Teraz Spartak jest na czwartym miejscu po 24 kolejkach w lidze rosyjskiej. W ostatnim meczu pokonał u siebie 2:0 Rostelmasz Rostów. Tyle o grupie „B".

GRUPA „D"

W innych grupach wiele ciekawych pojedynków. Na plan pierwszy wysuwa się mecz legendarnych zespołów Ajaxu Amsterdam i Realu Madryt (grupa D). Holendrzy bronią trofeum, zaś Hiszpanie niemal zawsze liczą się w europejskiej stawce. Smak widowiska może popsuć brak kilku czołowych zawodników w obu zespołach. Strzelec „złotej bramki" w ostatnim finale LM – **Patrick Kluivert** – uległ wypadkowi samochodowemu. **George Finidi** udał się na pogrzeb brata do Nigerii. Za kartki muszą pauzować **Blind i Scholten.**

Trener Realu – **Jorge Valdano** – też ma kłopoty. Z powodu kontuzji nie zagrają: **Jose Amavisca, Mikel Lasa i Michael Laudrup.** Za kartki „wisi" **Quique Sanchez.** Real w ostatniej ligowej kolejce doznał niespodziewanej porażki na własnym boisku z Athletic Bilbao. Madrycki zespół po dwóch kolejkach zajmuje 7. miejsce.

Zdecydowanie lepiej poczyna sobie Ajax. W trzech ligowych meczach nie doznał jeszcze porażki. W minionej rundzie pokonał Spartę Rotterdam i prowadzi w tabeli.

Drugi pojedynek w grupie „D" będzie miał polski akcent. Grasshoppers Zurich, w którym gra młodzieżowy reprezentant naszego kraju **Tomasz Rząsa,** podejmuje Ferecvaros Budapeszt. Węgrzy w rundzie wstępnej postarali się o największą sensację w tej fazie rozgrywek, eliminując belgijski Anderlecht Bruksela.

GRUPA „A"

O ile w grupie „D" odnotowaliśmy polski akcent , to grupę „A" śmiało można nazwać polską grupą. Mało tego! Już na inaugurację Ligi Mistrzów zagrają przeciwko sobie **Roman Kosecki (FC Nantes) i Grzegorz Mielcarski (FC Porto).** Aktualny mistrz Francji spisuje się w lidze francuskiej grubo poniżej oczekiwań. Klub Koseckiego plasuje się dopiero na 12. pozycji. To skutek odejścia **Loko do PSG, Karembeu do Sampdorii Genua.** Ostatnio nie gra najlepszy strzelec zespołu **Ouedec** (kontuzja). Także nasz Roman Kosecki pobyt w Nantes rozpoczął od wizyt u lekarza. Ponadto przeciwko Porto nie zagrają **Jean Michel Ferri i Reynald Pedros (kartki).** Nic zatem dziwnego, że drużyna kapitana reprezentacji Polski ma już 9 pkt straty do lidera – PSG.

Grzegorz Mielcarski, podobnie jak Kosecki, rozpoczął sezon z kontuzją. Jednak w ostatniej ligowej kolejce powrócił na boisko i w meczu przeciwko Chaves strzelił pięknego gola. Porto prowadzi w tabeli. Także w LM ten zespół zalicza się do grona faworytów.

Drugi polski mecz w grupie „A", to pojedynek Dynama Kijów i Panathinaikosu Ateny. W greckim zespole od lat grają i decydują o jego sile **Józef Wandzik i Krzysztof Warzycha.** Dynamo plasuje się w czołówce ukraińskiej ligi. Prowadzi rywal Widzewa w pucharze UEFA – Czornomorec Odessa. Dynamo podobnie jak moskiewski Spartak startowało w ubiegłorocznej edycji Ligi Mistrzów. Nie wyszło z grupy. Zajęło ostatnie miejsce za PSG, Bayernem i Spartakiem Moskwa.

Panathinaikos w rundzie wstępnej wyeliminował ubiegłorocznego pogromcę Legii – Hajduka Split. To świadczy o sporych możliwościach Greków, mimo że Hajduk dysponował nieco innym składem, niż podczas minionej edycji LM, gdzie był rewelacją rozgrywek.



Na zdjęciu fragment towarzyskiego spotkania pomiędzy FC Porto a Deportivo La Coruna. Grzegorz Mielcarski walczy o piłkę z Alfredo. Dziś ten piłkarz zagra przeciwko Koseckiemu, który występuje w FC Nantes.

FOT. PAP/CAF - AP

GRUPA „C"

Tutaj rozegra się drugi, co do atrakcyjności mecz dzisiejszej rundy LM. Spotkają się mistrz Niemiec – Borussia Dortmund z Juventusem Turyn. Obie ekipy mają zadawnione porachunki. W sezonie 1992-93 Juventus pokonał Borussię i zdobył puchar UEFA. Mistrz Niemiec przeciętnie wystartował w Bundeslidze. Wpływ na to miały kontuzje kluczowych graczy – **Libero Matthiasa Sammera i Sthepane Chapuisata.** Obaj są już w pierwszej jedenastce klubu. Borussia zdobyła w pięciu meczach osiem punktów i zajmuje czwarte miejsce w Bundeslidze.

Na atrakcyjność widowiska może wpłynąć brak w Juventusie czołowych napastników. Są to **Vialli i Ravanelli.** Muszą odbyć karę za otrzymane kartki. Ponadto nie wystąpią **Pietro Vierchowod i Attilio Lombardo,** a także **Pablo Sorina.** „Juve" w dwóch meczach Serie „A" zdobył komplet punktów i prowadzi w tabeli.

Oto jak przedstawia się szczegółowo program środowych spotkań Champions League:

Grupa A

Dynamo Kijów – Panathinaikos Ateny (godz. 19.30), FC Nantes – FC Porto (20.30).

Grupa B

Legia Warszawa – Rosenborg Trondheim (20.30), Blackburn Rovers – Spartak Moskwa (21.30).

Grupa C

Steaua Bukareszt – Glasgow Rangers (19.30), Borussia Dortmund – Juventus Turyn (20.30).

Grupa D

Ajax Amsterdam – Real Madryt (20.30), Grasshoppers Zurich – Ferencvaros Budapeszt (20.30).

W czwartek spotkania pierwszej rundy rozegrają zespoły startujące w Pucharze Zdobywców Pucharów. Zestaw par przedstawia się następująco:

Dynamo Batumi – Celtic Glasgow (15.00), Dynamo Moskwa – Ararat Erewań (16.00), Teuta Durres – AC Parma (16.30), FC Hradec Kralove – FC Kopenhaga (16.30), Inter Bratysława – Real Saragossa (17.00), Lokomotiw Sofia – Halmstad BK (18.00), Moelde FK – Paris St. Germain (18.15), Dag Liepaja – Feyenoord Rotterdam (19.00), Apoel Nikozja – Deportivo La Coruna (19.00), Žalgiris Wilno – Trabzonspor (19.00), AEK Ateny – FC Sion (20.00), FC Bruges – Szachtior Donieck (20.00), Rapid Wiedeń – Petrolul Ploiesti (20.20), Borussia Moenchengladbach – Sileks Kratovo (20.30), Sporting Lizbona – Maccabi Hajfa (21.30), FC Rejkjavik – FC Everton (22.00).

(mag)



Z ostatniej chwili: Roman Kosecki na wtorkowym treningu doznał kontuzji i nie wystąpi w barwach Nantes przeciwko FC Porto.



Podobnie jak w ubiegłej edycji Ligi Mistrzów, także i w tym roku do grona szesnastu najlepszych drużyn Europy zakwalifikowały się Spartak Moskwa i Dynamo Kijów. Na zdjęciu fragment pojedynku wymienionych zespołów z ubiegłej edycji Ligi Mistrzów.

FOT. PAP/CAF - AP

HALLO TAXI 96-27
SOLIDNIE TANIO
Koniecznie sprawdź
2626

GAZETA współczesna

– dziennik regionalny. Redaguje zespół. WYDAJE: „Kresy" BO, sp. z o.o., prezes Zbigniew Fabjańczuk, wiceprezes, redaktor naczelny – Jerzy Kostrzewski, tel. 420-935. Adres: Białystok, ul. Suraska 1, skr. poczt. 193, teleks 85-21-06, fax 423-245, SEKRETARIAT REDAKCJI – tel. 422-377, modem 421-508, STUDIO KOMPUTEROWE – tel. 422-623, DZIAŁ MIEJSKI – tel. 421-118, 423-240, 423-241, 422-377, DZIAŁ SPOŁECZNO-GOSPODARCZY – tel. 425-366, DZIAŁ SPORTOWY – tel. 422-317, BIURO MARKETINGU – tel. 423-242 i 423-244, BIURO REKLAM I OGŁOSZEŃ – tel./fax 425-116, Kierownik - tel. 420-521; akwizytorzy - tel. 420-556. ODDZIAŁY: Giżycko, ul. Pocztowa 3, tel./fax 52-80, Łomża, Aleja Legionów 7, tel./fax 16-56-97. Suwałki, ul. Kościuszki 32, tel. 66-30-00, fax 66-57-26. DRUK: Białostockie Zakłady Graficzne. Konto: 340409-808-136 w PBG SA oddział w Białymstoku. Za treść ogłoszeń redakcja nie odpowiada. Materiałów nie zamówionych redakcja nie zwraca, w nadesłanych zastrzega sobie prawo dokonywania skrótów i zmiany tytułów.

REDAKTOR WYDANIA
Janusz Dubrawski

KIEROWNIK KOREKTY
Wanda Bochenko

miś

Czornomorec Odessa – Widzew Łódź 1:0 (0:0).

Woźniak obronił karnego

W pierwszej rundzie pucharu UEFA piłkarze Widzewa Łódź przegrali na wyjeździe z Czornomorcem Odessa 0:1. Bramkę zdobył w 87 minucie Gaszkin.

Widzew: Woźniak – Michalczuk, Łapński, Bogusz, Bajor, Podolski, Wyciszkiewicz, Szarpak, Koniarek (89 Pikuta), Czerwiec, Siadaczka (90 Miąszkiewicz).

Było to jednostronne i nudne zarazem widowisko. Niemal przez cały mecz przewagę mieli piłkarze z Odessy. Jednak ich ataki przeprowadzane w sennym tempie rozbijały się o dobrze zorganizowaną obronę Widzewa.

Bramka padła w 87 minucie. Strzelił ją Gaszkin. W minutę później sędzia podyktował rzut karny. Stojący w Widzewskiej bramce Woźniak powtórzył swój wyczyn z Parc des Princes i wynik pozostał bez zmian.

Sędzia przedłużył spotkanie o sześć minut. Dodatkowy czas gry nie przyniósł kolejnych goli.

(mag)

Światowe Igrzyska Wojskowych

Walas tylko z brązem

Sportowa część trwających we Włoszech 1. Światowych Igrzysk Wojskowych osiągnęła półmetek. Bardzo dobrze, a w niektórych dyscyplinach wręcz świetnie, spisywali się reprezentanci Wojska Polskiego.

Dość stwierdzić, że na 90 ekip, reprezentujących na sportowych arenach tej imprezy armie z całego świata, Polacy byli na półmetku na wysokim, piątym miejscu w klasyfikacji medalowej.

Niestety, nasz jedynak w strefie medalowej turnieju bokserskiego **Marcin Walas** bardzo źle rozegrał taktycznie ćwierćfinałową walkę z Tajlandczykiem Thedpo i przegrał – trochę na „własne życzenie" – 2:8.

Bokserzy skończyli więc swój występ na igrzyskach z jednym medalem brązowym.

(PAP)

VI Kolneńskie Biegi Jesieni

Organizatorzy: Ognisko TKKF „Rekord" i Komenda Hufca ZHP w Kolnie zapraszają miłośników biegania na VI Kolneńskie Biegi Jesieni. Odbędą się one w niedzielę, 17 bm., o godz. 11 na terenie bazy harcerskiej w Koźle. Rozegranych zostanie 14 biegów na dystansie od 200 m dla 6-latków do 1600 m (kobiety) i 3450 m (mężczyźni) w kategorii open. W ramach biegów open odbędą się II Wojewódzkie Biegi Nauczycieli w kat. do 35 i powyżej 35 lat. Organizatorzy zapewniają dojazd uczestników z Kolna do Kozła. Odjazd autokaru spod Urzędu Miejskiego o godz. 8.45, 9.30, 10.15. Dla pierwszej „szóstki" w każdej kategorii organizatorzy wręczą atrakcyjne nagrody rzeczowe. Komitetowi Honorowemu Biegów przewodniczy poseł RP – Mieczysław Czerniawski.

(SAR)

Reprezentują Polskę i Augustów

Nie przebrzmiały jeszcze echa sukcesów kajakarzy augustowskiej Sparty, a już zaczęły się kolejne starty w barwach narodowych. W dniach 15 – 17 bm. w Wilnie odbędą się międzynarodowe regaty kajakowe juniorów. W reprezentacji Polski ze Sparty wystąpią: Adam Bakuniewicz, Sebastian Górski, Bartłomiej Poźniakowski i Paweł Luszyński. Ekipie towarzyszy trener klubowy Sławomir Aleszczyk.

W tym samym czasie na torze Malta w Poznaniu rozegrany zostanie pięciomecz juniorów młodszych: Węgry – Czechy – Słowacja – Niemcy – Polska. Barw biało–czerwonych bronią ze Sparty: Dorota Dunaj, Anna Koronkiewicz i Marek Twardowski.

W najbliższą sobotę, 16 bm., Piotr Markiewicz i Adam Wysocki wylatują do Atlanty na 12 – dniowy rekonesans przed Igrzyskami Olimpijskimi, które rozpoczną się za niespełna rok.

Również narciarze wodni Sparty mają „gorący" okres. Ostatnio w Krelek (Czechy) startował Patryk Nowak. Były to mistrzostwa Europy juniorów. Zarówno w slalomie, jak i w skokach uplasował się na 15 pozycjach. W każdej konkurencji walczyło po 87 zawodników. W skoku uzyskał odległość – 39,10.

Natomiast do Francji (Roguebrune) wyjechali wczoraj Joanna Dziura i Patryk Nowak wraz z trenerem Maciejem Krzywińskim, gdzie wezmą udział w mistrzostwach świata seniorów w narciarstwie wodnym.

(j.t.)

I liga

Wydział Gier PZPN na wtorkowym posiedzeniu mecz ekstraklasy z 30 sierpnia br.: Olimpia Poznań – GKS Katowice zweryfikował jako walkower 3:0 na korzyść zespołu z Katowic.

1. Widzew	6	16	15: 3
2. Legia	6	15	12: 6
3. Stomil	6	15	9: 4
4. Pogoń	6	12	9: 6
5. Katowice	6	10	8: 5
6. Olimpia	6	10	9: 8
7. ŁKS	6	10	6: 6
8. Lech	6	9	13:10
9. Amica	6	9	8: 8
10. Hutnik	6	9	12:14
11. Górnik	6	8	9:10
12. Sokół	6	8	9:14
13. Stal	6	6	8:15
14. Zagłębie	6	5	8: 8
15. Raków	6	4	5:10
16. Śląsk	6	3	5: 8
17. Siarka	6	3	4: 7
18. Bełchatów	6	1	4:11

(PAP)

Sport także na str. 20 i 21

Dziś Puchar Polski

Bez Kowalskiego może z Bayerem

Dziś, 13 bm., na polskich stadionach rozegrana zostanie III runda piłkarskiego Pucharu Polski. Jagiellonia Białystok zmierzy się o godz. 15.30, na wyjeździe, z III–ligowym Bugiem Wyszków. Rywale białostoczan zajmują obecnie na trzecioligowym froncie 11. miejsce z dorobkiem 6 punktów. W ostatnim meczu wyszkowianie przegrali na wyjeździe z Okęciem Warszawa 0:1.

W dzisiejszym spotkaniu w drużynie Jagiellonii z powodu kontuzji nie zagra Zbigniew Kowalski. Kontuzjowany jest również Dariusz Czykier, który w meczu z Lublinianką grał tylko 45 minut. Prawdopodobnie jednak wystąpi on w konfrontacji z Bugiem. Niewykluczony jest również udział Dariusza Bayera. Na dniach miał zostać potwierdzony do gry w białostockiej drużynie.

Oto zestaw par III rundy Pucharu Polski: **Kryształ Ustronie Śląskie – Miedź Legnica, Nafta Jedlicze – Okocimski Brzesko, Kozienice – Polonia Warszawa, Lublinianka – Siarka Tarnobrzeg, Lechia Gdańsk – Zawisza Bydgoszcz, Stilon Gorzów – Amica Wronki, Pogoń Oleśnica – Ślęza Wrocław, Wisłoka Dębica – Avia Świdnik, Błękitni Kielce – Motor Lublin, Arka Gdynia – Bałtyk Gdynia, Górnik Konin – GKS Bełchatów, Wisła Kraków – Polonia Bytom, Szombierki Bytom – Naprzód Rydułtowy.**

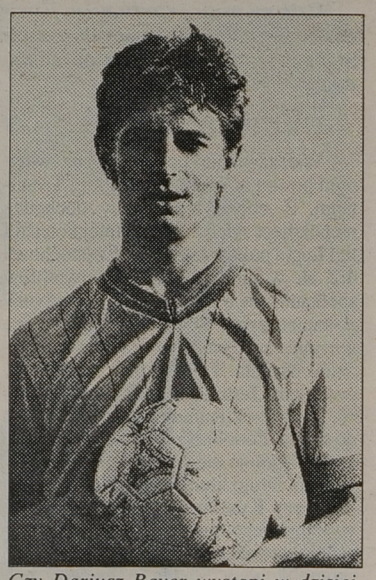

Czy Dariusz Bayer wystąpi w dzisiejszym meczu pucharowym z Bugiem Wyszków?

Fot.: archiwum

I na koniec jeszcze informacje z trenerskiej karuzeli. Od poniedziałku trenerem Jagiellonii II, która występuje w III lidze, został Leonard Aleksandrów. Dotychczasowy szkoleniowiec rezerw jagiellończyków, Bogdan Kucharski, pomaga obecnie Ryszardowi Karalusowi przy pierwszym zespole.

(mark)

Szachiści PRIBO–Hańcza walczą o mistrzostwo Polski

W Lubniewicach koło Gorzowa Wielkopolskiego w dniach 14–24 września rozegrany zostanie turniej o drużynowe mistrzostwo Polski w szachach. W zawodach wezmą udział zawodnicy PRIBO–Hańcza Suwałki.

Drużynę tworzą: **arcymistrz Aloizas Kveinys, mistrz międzynarodowy Andrzej Szypulski, mistrz FIDE Leszek Ostrowski, kandydaci na mistrza Dariusz Klimaszewski, Mirosław Morchat i Jolanta Krynicka. Rezerwowymi są: mistrz Ryszard Gąsiorowski i kandydat na mistrza Jerzy Ciruk.**

Przypomnijmy, iż zespół PRIBO–Hańcza Suwałki w 1991 roku zdobył brązowy medal mistrzostw kraju. Rok później zajął 7. miejsce. W 1993 roku suwalczanie nie zgłosili się do rozgrywek i automatycznie spadli do II ligi. W ubiegłym sezonie PRIBO ponownie awansowało do szachowej ekstraklasy.

W I lidze wystartuje dwanaście zespołów. Mistrz zdobędzie prawo gry w Pucharze Europy, a trzy ostatnie drużyny opuszczą szeregi najlepszych drużyn krajowych.

W zbliżającej się I lidze zagrają drużyny: Stilon Gorzów – obrońca mistrzowskiego trofeum, Śląsk Świętochłowice, Górnik Zabrze, Polonia Warszawa, Hetman Wrocław, Gedania Gdańsk, Pocztowiec Poznań, BBTS Bielsko–Biała, Miedź Legnica oraz beniaminkowie: PTSz. Płock, Maraton Warszawa i PRIBO–Hańcza Suwałki.

(mark)

Żagle nad Neckiem

Klub żeglarski „Żagiel" w Sokółce organizuje regaty o „Puchar Prezesa Spółki Stolbud S.A.". Zawody zostaną rozegrane w klasie „Omega" dnia 16.09. br. na jeziorze Necko w Augustowie.

Uczestnicy (załoga minimum 3–osobowa) startują na sprzęcie własnym. Wpisowe 5 zł, od załogi.

Zgłoszenia wstępne prosimy nadsyłać pod adresem: K Ż Żagiel „Stolbud" S.A. 16–100 Sokółka, ul. Lot. Lewoniewskich 1 tel., 0–85 11 2231 w. 314.

(paw)

Plażowa siatkówka

Dokładnie w roku 1895 Wiliam Morgan odkrył i sprecyzował przepisami nową grę – siatkówkę. W 100-lecie piłki siatkowej, na całym świecie organizowane są okolicznościowe turnieje. Z tej okazji Okręgowy Związek Piłki Siatkowej zorganizował na plaży w Dojlidach turniej dwójek: dziewcząt i chłopców w piłce plażowej. W zawodach udział wzięło 5 zespołów dziewcząt oraz 10 zespołów chłopięcych.

WYNIKI

Dziewczęta: 1. Wysocka – Bartnicka, 2. Czelej – Lach, 3. Zakrzewska – Radulska.

Chłopcy: 1. Wojciech Aleksandrowicz – Adam Aleksandrowicz (Augustów), 2. Artur Zaczeniuk – Jarosław Grodzki (Białystok), 3. Piotr Lipiński – Roman Roszkowski (Augustów).

Turniej dziewcząt i chłopców sponsorowany był przez firmę „Autochron" oraz Zbigniewa Ambrożeja.

Tenisiści Juvenii przed sezonem

Z myślą o I lidze

Tenisiści Białegostoku mocno myślą o ekstraklasie. Do zespołu Juvenii Białystok z drużyny Kłos Solniczki przeszło trzech zawodników: Jarosław Leszczyński, Jan Sawoniuk i Marcin Chwojko.

Tenisowa liga rozpoczyna się już w najbliższą niedzielę, 17 bm. Juvenia Białystok zmierzy się w sali AMB przy ul. Akademickiej ze Spójnią Warszawa. Początek meczu o godzinie 11.

Ponadto w białostockiej drużynie grają: Maciej Sieńczyło, Jacek Sieńczyło, Karol Dyszkiewicz i Paweł Bołtruczuk oraz juniorzy Wojciech Derda i Maciej Bołtruczuk.

Trenerem jest Jacek Sieńczyło.

W II lidze, w grupie A występuje osiem zespołów: Juvenia Białystok, Marymont Warszawa, Tęcza 34 Płońsk, AZS WSP I Olsztyn, Kormoran II Ostróda, Wkra Żuromin, AZS WSP II Olsztyn, Spójnia Warszawa.

Dwa najlepsze zespoły zagrają w barażu o ekstraklasę.

(mark)

Na ogół pogodnie, bez opadów. Rano lokalne mgły. Temperatura maksymalna w dzień od 21 do 23, minimalna od 9 do 11 st. C. Wiatr słaby, w dzień z kierunków południowych, w nocy wschodni. Rano ciśnienie powietrza ok. 1002 hPa, w ciągu dnia niewielki wzrost, a w nocy spadek.

Imieniny: Eugenii, Aureliusza, Lubora.

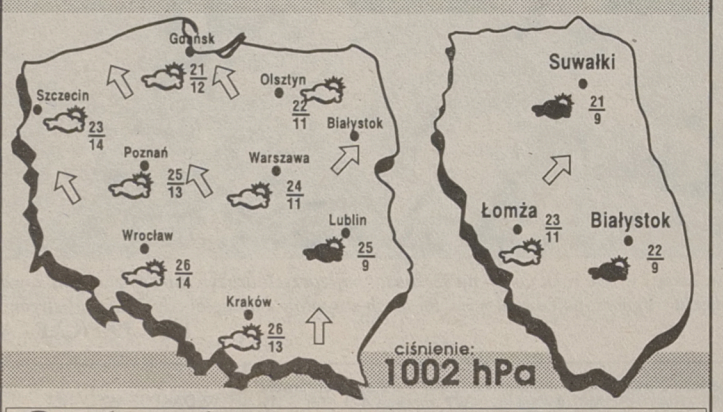

Podlasiak Sponsorem prognozy pogody jest sklep Podlasiak, zajmujący się sprzedażą wykładzin dywanowych, PCV, tapet. Białystok, Branickiego 17, tel. 327-417