Biblioteka Publiczna im. Ł. Bocheńskiego w Łomży
Czytelnia Czasopism
P-stan

MINIMAXI
Dzisiaj w zdrapce już cztery supernagrody!
- talon na wykładzinę – 250 zł
- meble ogrodowe
- zasuwa antywłamaniowa
- 397 zł gotówką
Kolumna konkursowa na str. 6.

GAZETA
współczesna
Nr indeksu 350133
DZIENNIK REGIONALNY • Białystok, Giżycko, Łomża, Suwałki • Nr 170 (13322) • Poniedziałek, 4.09.95 r.
ISSN - 0137-9488 Nakład 31500 egz. Cena 50 gr (5.000 zł)

EVEREST
Producent mebli biurowych
Białystok, ul. Starobojarska 27, tel./fax 32-89-96, 32-94-08
Łomża, ul. Piłudskiego 79, tel. 18-50-49
5385

Książeczki mieszkaniowe w rękach Rady Ministrów

Premiowe zagadki

Właściciele książeczek mieszkaniowych mogą spodziewać się od nowego roku zmian w przepisach dotyczących premii gwarancyjnych. Zarówno Ministerstwo Budownictwa jak i Finansów są zgodne, aby wprowadzić wcześniejszą możliwość wypłacania inwestorom spółdzielczym premii gwarancyjnych, tj. w trakcie budowy. Jednak o planach dotyczących ustalenia stopnia niezbędnego zaawansowania budowy, przedstawiciele obu resortów milczą.

Rada Ministrów prawdopodobnie w ciągu dwóch najbliższych tygodni zadecyduje o ostatecznej nowelizacji przepisów o premiach gwarancyjnych. Obowiązujące rozporządzenie nie daje inwestorom spółdzielczym możliwości uzyskania premii gwarancyjnej w trakcie budowy. Właściciel książeczki mieszkaniowej otrzymuje rekompensatę spadku wartości wkładu na niej (z powodu inflacji) dopiero po zakończeniu inwestycji. Wcześniej zaś wypłacana jest premia gwarancyjna w przypadku budowy domu jednorodzinnego. Tutaj podstawą jej wypłaty jest m.in. 20 proc. stopień zaawansowania inwestycji.

– Ministerstwo Budownictwa uważa, że inwestorzy spółdzielczy powinni otrzymywać premię gwarancyjną już w trakcie realizacji inwestycji. Jej stopień zaawansowania mógłby wynosić ok. 50 proc. Jednak to jest tylko nasz postulat. Wiodącą stroną przy przygotowywaniu nowelizacji rozporządzenia jest Ministerstwo Finansów – wyjaśnia Lech Jerczyński, dyrektor Departamentu Polityki Mieszkaniowej w Ministerstwie Budownictwa.

Grażyna Grzyb, dyrektor Departamentu Finansów Gospodarki Narodowej w Ministerstwie Finansów powiedziała, iż nie będzie wypowiadać się na temat szczegółów dotyczących zmian zasad wypłat premii gwarancyjnych, proponowanych przez Ministra Finansów. Premie będą wypłacane wcześniej tj. w czasie realizacji inwestycji spółdzielczej, ale na jakim etapie – to pozostaje jeszcze tajemnicą resortu finansów.

Grażyna Grzyb zdementowała krążące informacje, iż nowelizacja wprowadzi trzyletni zakaz sprzedaży mieszkań, na zakup których będą wypłacone premie.

– Wprowadzenie takiego zakazu nie jest realne. Byłoby to ograniczenie możliwości dysponowania prawami majątkowymi – stwierdziła szefowa Departamentu Finansów Gospodarki Narodowej Ministerstwa Finansów.

(doż)



W piątek rozpoczął się nowy rok szkolny. W woj. białostockim uroczysta inauguracja odbyła się w nowo otwartej placówce w Jatwiezi Dużej (na zdjęciu). O pierwszym dzwonku w regionie czytaj na str. 3.

Fot. M. Kość



W hotelu Mariott w Warszawie zaprezentowały się w piątek finalistki tegorocznej edycji konkursu Miss Polonia. „21 piękności w Mariotcie" – str. 3.

Fot. A. Zgiet

Do trzech razy sztuka

Dojlidy w ekstraklasie!

Po dramatycznej walce białostoccy koszykarze z Dojlid dopięli swego! Po wygranej z Unią Tarnów i porażce z Polonią Warszawa 75:85 awansowali wczoraj do ekstraklasy! O promocji zadecydowała różnica koszy.

Zaraz po zakończeniu tego drugiego meczu polał się szampan, a trenerzy Wyszczelski i Krutikow poszybowali w górę. Awans stał się faktem. Za tydzień na inaugurację ligi Dojlidy zagrają ze Stalą Stalowa Wola. O tym wydarzeniu czytaj na stronie 24.

Ponadto w serwisie sportowym relacje z meczu bokserów Hetmana, pojedynku piłkarzy Jagiellonii oraz komplet wyników z III ligi i klasy okręgowej. Wszystko to na stronach 22, 23 i 24.

(mag)

Uroczystości w naszym regionie

Pamięci Września

W 56. rocznicę napaści Niemiec hitlerowskich na Polskę i rozpoczęcia II wojny światowej, mieszkańcy naszego regionu złożyli hołd żołnierzom polskim – obrońcom Ojczyzny. W miejscach pamięci narodowej, na cmentarzach wojskowych, odbyły się apele poległych, zaciągnięte zostały warty honorowe, zapalono znicze, złożono kwiaty. W kościołach odprawione zostały nabożeństwa.

W Białymstoku, w piątek w godzinach południowych na Cmentarzu Wojskowym w Zwierzyńcu, przy pomniku, na którym umieszczony jest Krzyż Virtuti Militari i napis „Cześć poległym", żołnierze 18. Brygady Zmechanizowanej zaciągnęli wartę honorową. Wicewojewoda Grzegorz Rykowski, prezydent Białegostoku – Krzysztof Jurgiel, dowódca 18. Brygady Zmechanizowanej – płk Grzegorz Madej, konsul generalny Republiki Białoruś – Michaił Slemniow i konsul Igor Chodasiewicz, przedstawiciele Sejmiku Samorządowego i Rady Miejskiej, Prawosławnego Ordynariatu Wojska Polskiego, organizacji kombatanckich, związkowych i społecznych, złożyli przy pomniku wiązanki kwiatów.

Cd. na str. 3.

- **W czwartek odbyły się centralne uroczystości 15-lecia NSZZ „Solidarność" – „Dokończyć rewolucję" str. 2.**
- **Białostocka „Solidarność" protestuje przeciwko represjonowaniu na Białorusi wolnych związków zawodowych – „Nie tylko o rocznicy" str. 2.**
- **Wzrosły ceny biletów autobusowych i PKP – „Droższe przejazdy" str. 2.**
- **„Gdzie są floreny?" – str. 5.**

PSL wybrało Pawlaka na kandydata na prezydenta

Bez entuzjazmu

Prezes Polskiego Stronnictwa Ludowego Waldemar Pawlak został w sobotę w Warszawie wybrany kandydatem stronnictwa na prezydenta RP.

Podczas sobotniej drugiej części Krajowej Konwencji Wyborczej PSL Pawlak uzyskał nominację w drugiej turze głosowania. Prezes PSL uzyskał 98 głosów, podczas gdy jego kontrkandydat, marszałek Senatu Adam Struzik – 48 głosów. 46 głosujących członków konwencji nie poparło żadnego z dwóch kandydatów. Do drugiego głosowania doszło, gdyż w pierwszym jedyny kandydat, którym był Pawlak, nie uzyskał wymaganego minimum – 50 proc. plus jeden głos. **(PAP)**

BUTY
tekstylne
z Chin
całoroczne
z Neptuna, Złotoryi
sprzedaż hurtowa
P.H. GAWĘDA
Białystok · ul. Handlowa 7 ☎ 42-36-71 w. 335
Warszawa · ul. Jana Kazimierza 1/29
☎ (022) 36-30-21 w. 328

Rozprawa rewizyjna w sprawie Gawrych Rudy

Czy sąd zmieni wyrok?

W czwartek przed Sądem Apelacyjnym w Białymstoku odbyła się rozprawa rewizyjna dotycząca pobicia turystów z Krakowa na polu namiotowym w Gawrych Rudzie. Dwa lata temu zginął tam od ran zadanych nożem 25-letni Robert J. z Wadowic. Dziś sąd ogłosi prawomocny wyrok. Jedynie w wypadku przekazania sprawy do ponownego rozpatrzenia sądowi pierwszej instancji, proces będzie kontynuowany.

Do tragicznego w skutkach zajścia doszło w nocy z 17 na 18 lipca 1993 roku. Po pierwszej sprzeczce z turystami z Krakowa, kilku młodych suwalczan pojechało szukać wsparcia wśród swoich kolegów. Udało im się zebrać łącznie 12-osobową grupę, z którą wrócili na pole namiotowe, aby się odegrać. W bójce od ciosów nożem zginął jeden z turystów, kilku innych osób odniosło obrażenia wymagające hospitalizacji.

Rok później sąd pierwszej instancji, czyli Sąd Wojewódzki w Suwałkach, wydał wyrok.

Głównego oskarżonego, Krzysztofa S., uznał winnym udziału w pobiciu ze skutkiem śmiertelnym i skazał go na 6 lat pozbawienia wolności. Pozostałych siedmiu pełnoletnich uczestników bójki otrzymało kary od 1,5 do 2,5 roku więzienia. Wobec nieletnich sąd orzekł zakład poprawczy w zawieszeniu, a wobec jednego dozór kuratora.

Zarówno prokurtor jak i obrońcy oskarżonych zaskarżyli wyrok. Wnosząc rewizję obie strony powoływały się m.in. na rażącą niewspółmierność kar. Dla oskarżenia były one zbyt niskie, zaś dla obrony stanowczo za wysokie.

W czwartek prokurator przypomniał, że bezspornym jest udział oskarżonych w pobiciu. Dowodził, że cała ich akcja świadczy o wcześniejszym zaplanowaniu i przewidywaniu jej skutków. Wskazał też na ślady krwi ofiary i ich rozmieszczenie na ubraniu głównego oskarżonego, co – zdaniem prokuratora – wskazuje na świadome i celowe zadawanie przez niego ciosów nożem. Oskarżyciel wspomniał też, że w momencie zatrzymania Krzysztofa S. nad jeziorem, miał on powiedzieć: „Zabiłem! Utopcie mnie!"

Cd. na str. 3.

GAZETA współczesna

Centralne obchody rocznicowe NSZZ „Solidarność"

Dokończyć rewolucję

Korespondencja własna

W czwartek, 31 sierpnia Gdańsk był gospodarzem centralnych uroczystości 15-lecia utworzenia Niezależnego Samorządnego Związku Zawodowego „Solidarność". Z całej Polski przybyli związkowcy, aby uczcić to wielkie wydarzenie. Przyjechali do Gdańska, ponieważ to właśnie robotnicy Stoczni Gdańskiej w roku 1980 rozpoczęli walkę o suwerenną i niepodległą Polskę.

W deszczowe popołudnie, po złożeniu wieńców pod pomnikiem Trzech Krzyży przez delegacje regionów, wszyscy uczestnicy wraz z gośćmi honorowymi udali się do Bazyliki Mariackiej. Rozpoczęcie mszy św. poprzedziło wejście kompanii reprezentacyjnej Marynarki Wojennej. W ciszy i skupieniu odśpiewany został hymn narodowy oraz „Bogurodzica". Mszę św. koncelebrowali biskupi: gdański, szczeciński i katowicki – świadkowie porozumień z Gdańska i Jastrzębia.

Na uroczystą mszę św. w Bazylice Mariackiej przybył prezydent Rzeczypospolitej – Lech Wałęsa oraz marszałkowie Sejmu i Senatu, arcybiskupi i biskupi diecezji i regionów, w których podpisywano porozumienia.

W swym przemówieniu prezydent Wałęsa oświadczył, że będzie kandydował w tegorocznych wyborach prezydenckich.

(...) **Pięć lat temu mówiłem, że nie chcę ale muszę być prezydentem. To nie było w tym kokieterii. Bałem się o naszą wątłą jeszcze demokrację, bałem się, by demokratyczna gra sił politycznych nie zmieniła się w grę złudzeń, by nie zostało roztrwonione to, co z takim trudem wywalczyliśmy. Bałem się o Polskę. Czas nadziei nie skończył się, nie wypełniła się jeszcze moja odpowiedzialność, dlatego zdecydowałem się ponownie kandydować w wyborach prezydenckich.** (...)

Krajowy Zjazd Delegatów NSZZ „Solidarność", który odbył się w piętnastym roku istnienia związku odwołał się do tej rocznicy i wyraził następujące stanowisko:

– W 15 rocznicę powstania „S" potwierdzamy wierność wartościom, które są fundamentem „S". Są to: prawda, szacunek dla ludzkiej godności, wolności i patriotyzmu – powiedział przewodniczący Komisji Krajowej NSZZ „Solidarność" Marian Krzaklewski. **– Potwierdzamy wolę budowania stosunków społecznych w oparciu o katolicką naukę społeczną i uznajemy za swój podstawowy obowiązek skuteczną obronę interesów pracownika i jego rodziny. Nasza wizja państwa opartego na tych wartościach znalazła swój najpełniejszy wyraz w obywatelskim projekcie Konstytucji RP. Te stwierdzenia stanowią kwintesencję programu „S" po 15 latach jej istnienia i powinny być przestrzegane tak samo jak statut związku.**

Dzisiaj, w tę 15 rocznicę musimy zapytać : Jaki ma być nasz związek ideowy, oczywiście wszyscy wiemy, ale odpowiadając tym, którzy zarzucają nam lewicowość, porównują do związków socjalistycznych odpowiadamy to, co zawsze: Nasz związek nie jest ani lewicowy ani socjalistyczny, nasz związek jest personalistyczny – bo broni nie kolektywu, nie szerokich grupowych interesów, ale broni podmiotowości pracownika.

Nasza rocznica odbywa się w przeddzień wyborów prezydenckich, które są jednym z decydujących etapów w drodze do ukończenia pokojowej rewolucji „S". (...)

Przewodniczący apelował również, aby nie zapominać o poniesionej ofierze życia oraz krwi wśród rodzin członków „Solidarności", a także duszpasterzy, którzy złożyli ofiarę życia za Polskę.

Rocznicową uroczystość zakończyła msza św. i błogosławieństwo abp Tadeusza Gocłowskiego. Jej uczestnicy odśpiewali „Boże coś Polskę" oraz udali się przed pomnik Trzech Krzyży, aby oddać hołd tym, którzy polegli w Stoczni Gdańskiej.

ARTUR KOZŁOWSKI

Święto Dziękczynienia na Jasnej Górze

Chleba nie zabraknie

Około stu tysięcy rolników, przybyłych na Jasną Górę, uczestniczyło w niedzielnych uroczystościach Święta Dziękczynienia za tegoroczne plony. Prezydent Lech Wałęsa w imieniu narodu podziękował rolnikom za ich codzienny trud, dzięki któremu w Ojczyźnie nie zabraknie chleba.

Na uroczystą sumę, odprawioną na Wałach Jasnogórskich przez prymasa Polski, kard. Józefa Glempa, pielgrzymki rolników ze wszystkich diecezji przyniosły tradycyjne dary i wieńce sporządzone z tegorocznych zbiorów.

W homilii kard. Glemp, przekazując słowa uznania dla pracy mieszkańców wsi, powiedział: „**Chcemy Ojczyzny nie byle jakiej, narzuconej przez krzykliwe hasła, ale odpowiadającej zjednoczonej woli większości (...) Po 75 latach od Cudu nad Wisłą, po 50 latach od zakończenia II Wojny Światowej, po 15 latach „Solidarności" wiemy, że mamy od Boga dany czas na odbudowanie Ojczyzny. Odbudowanie nie bagnetami i armatami, ale myślą oświeconą wiarą i wolą opartą o rozeznanie prawdziwego dobra**".

(PAP)

Wyrazy szczerego współczucia
z powodu śmierci
Dyr. Ryszarda
Niwińskiego
składają: Dyrekcja
i Pracownicy
Oddziału PBG SA
w Białymstoku
gm-5716

Uroczyste posiedzenie Zarządu Regionu „S" Białystok

Nie tylko o rocznicy

Piętnastej rocznicy utworzenia NSZZ „Solidarność" poświęcone było sobotnie, uroczyste posiedzenie Zarządu Regionu w Białymstoku, na którym o historii i dokonaniach Związku mówił przewodniczący Zarządu Regionu – Józef Mozolewski.

Uczestnicy obrad przyjęli stanowisko Zarządu Regionu w sprawie represjonowania Wolnych Związków Zawodowych na Białorusi, które głosi:

„Zarząd Regionu Białystok NSZZ „Solidarność" wyraża zdecydowany protest przeciwko represjonowaniu przez Prezydenta Białorusi Aleksandra Łukaszenko, Wolnych Zwiazków Zawodowych Białorusi.

Zatrzymywania i aresztowania przywódców związkowych, rozpędzanie strajków, przeprowadzanie rewizji, kontrola roznów telefonicznych na polecenie osobiste Prezydenta przypomninają nam niechlubne działania władz komunistycznych w Polsce przeciwko NSZZ „Solidarność".

Z uwagi na to, że Region Białostocki jest w bliskosąsiedzkich i przyjacielskich stosunkach z kolegami związkowcami z Białorusi, mamy szczególny powód do wyrażenia swojego zdecydowanego protestu przeciwko represjom wobec naszych kolegów, jak również całego Wolnego Związku Zawodowego Białorusi.

W imię naszej „Solidarności" międzyzwiązkowej jesteśmy zdecydowani do udzielenia wszelkiej możliwej i niezbędnej pomocy represjonowanym kolegom z Białorusi, aż do zwycięstwa.

Panie Prezydencie Łukaszenko, działania te są przejawem totalitaryzmu komunistycznego, który nie sprawdził się i upadł w wielu krajach. Popełnianie tych samych błędów nie jest godne polityka, przywódcy wolnego, europejskiego Państwa".

(h)

Wzrosła już cena biletów autobusowych, a za tydzień podwyżki na PKP

Droższe przejazdy

Średnio o 6,4 proc. od minionego piątku zdrożały przejazdy autobusowe. Za bilety miesięczne, ulgowe i szkolne płacimy więcej średnio o 5,5 proc. Jak powiedział Antoni Lewicki, dyrektor białostockiego PKS, powodem podwyżki cen biletów autobusowych w przedsiębiorstwach PKS, podległych Ministrowi Transportu, jest wzrost kosztów eksploatacji taboru samochodowego oraz inflacja. Zaś od 11 września zdrożeją również przejazdy kolejowe.

BILETY AUTOBUSOWE

Po siedmiu miesiącach od ostatniej podwyżki cen biletów autobusowych, w miniony piątek PKS wprowadził nowe – wyższe opłaty za przejazdy.

Oto nowy cennik biletów autobusowych (obok aktualnej ceny – poprzednio obowiązująca):

0-10 km – 0,90 zł (0,80 zł), **11-20 km** – 1,50 zł (1,40 zł), **21-30 km** – 2,20 zł (2,00 zł), **31-40 km** – 2,80 zł (2,60 zł), **41-50 km** – 3,20 zł (3,10 zł), **51-60 km** – 3,80 zł (3,60 zł), **61-70 km** – 4,20 zł (4,00 zł), **71-80 km** – 4,80 (4,50 zł), **81-90 km** – 5,40 zł (5,00 zł), **91-100 km** – 5,80 zł (5,50 zł), **101-110 km** – 6,40 zł (6,00 zł), **111-120 km** – 6,80 (6,50 zł), **121-130 km** – 7,40 zł (7,00 zł), **131-140 km** – 7,80 zł (7,50 zł) i **141-150 km** – 8,40 zł (8,00 zł).

Za bilet do Warszawy (taryfa zwykła) płaci się obecnie 11,00 zł (poprzednio 10,50 zł).

BILETY KOLEJOWE

Za tydzień tj. 11 września wzrosną również ceny jednorazowych biletów kolejowych. PKP zapowiedziało podwyżkę o średnio 6 proc. Największy wzrost cen będzie dotyczyć przejazdów kolejowych na trasach o długości do 10 kilometrów – z 0,90 do 1,00 zł. Na dłuższych trasach ceny biletów wzrosną o ok. 5,3 proc. Natomiast ceny biletów imiennych miesięcznych pójdą w górę od 1 października. Wzrosną one o ok. 6 proc.

Tak więc od 11 września za **jednorazowe bilety kolejowe** będziemy płacić (w nawiasach cena dotychczas obowiązująca):

*** trasa do 10 km, np. Białystok-Wasilków –** pociąg osobowy II klasa – 1,00 zł (0,90 zł), osobowy I klasa i pośpieszny II klasa – 1,50 zł (1,35 zł),

*** trasa do 30 kilometrów, np. do Łap** – pociąg osobowy II klasa – 2,30 zł (2,20 zł), osobowy I klasa i pośpieszny II klasa – 3,45 zł (3,30 zł),

*** trasa do 50 kilometrów, np. do Sokółki** – pociąg osobowy II klasa – 3,50 zł (3,30 zł), osobowy I klasa i pośpieszny II klasa – 5,25 zł (4,95 zł),

*** trasa do 100 kilometrów, np. do Małkini** – pociąg osobowy I klasa i pośpieszny II klasa – 7,95 zł (7,50 zł), pośpieszny II klasa i osobowy 5,90 zł (5,50 zł), osobowy II klasa – 5,90 zł (5,50 zł), pośpieszny I klasa – 8,85 zł (8,25 zł).

*** trasa 184 kilometry do Warszawy Centralnej** – pociąg pośpieszny I klasa – 20,93 zł (19,58 zł), pośpieszny II klasa – 13,95 zł (13,05 zł).

Bilety miesięczne (w obie strony tj. dojazd i powrót) podrożeją od 1 października. Będziemy za nie płacić według taryfy:

do 10 kilometrów – 23,00 zł (20,70 zł), **do 20 kilometrów** – 35,20 (33,00 zł), **do 30 kilometrów** – 50,60 zł (48,40 zł), **do 40 kilometrów** – 63,80 zł (59,40 zł), **do 50 kilometrów** – 77,00 zł (72,60 zł). **do 60 kilometrów** – 86,10 zł (81,90 zł) i **do 100 kilometrów** – 121,60 zł (114,00 zł).

(doż)

EKSPRESEM

● Deszczowa pogoda sprzyja wypadkom. Wczoraj na trasie Ełk – Sędki polonez caro przy omijaniu pojazdu wjechał do rowu i dachował. Ranne zostały dwie pasażerki. W sobotę wydarzyły się dwa wypadki drogowe w Giżycku, jeden w Ełku; obrażenia odniosło dwóch pieszych i pasażer.

● Wczoraj na drodze Dolistowo – Mikicin, gmina Jaświły, zderzyły się dwa samochody. Kierowca fiata, będący pod wpływem alkoholu, nie ustąpił pierwszeństwa przejazdu polonezowi; on i pasażer zostali ranni.

● Białostocka Straż Pożarna gasiła w czasie weekendu pożar budynku mieszkalnego w Waliłach Stacji i samochodu w Knyszynie, oczyszczała trasę do Warszawy z gałęzi, usuwała plamę oleju po wypadku drogowym w Białymstoku, wydobywała rannego kierowcę z samochodu w Sokolanach i zabezpieczała lądowanie śmigłowca.

(a)

Bez konkretnego terminu

Ultimatum NATO

Generał Bernard Janvier przekazał w niedzielę rano faxem ultimatum dowódcy armii bośniackich Serbów, Ratko Mladiciovi, zawierające warunki utrzymania przerwy w nalotach NATO na pozycje serbskie – potwierdził przedstawiciel korpusu UNPROFOR w Sarajewie. Ultimatum nie podaje żadnego terminu ewentualnego wznowienia nalotów odwetowych NATO – zauważa agencja AFP.

Z kolei cytowany przez Reutera rzecznik sił ONZ w Zagrzebiu, Chris Gunness powiedział dziennikarzom, że gen. Mladic musi bezwzględnie podporządkować się warunkom postawionym przez NATO, o ile chce uniknąć wznowienia nalotów.

„Znają oni doskonale ramy czasowe. Muszą się podporządkować, w przeciwnym razie naloty natychmiast zostaną wznowione. Jest to sprawa godzin a nie dni". Według informacji Gunnessa, Serbowie muszą wycofać ciężką broń z okolic Sarajewa, umożliwić otwarcie tamtejszego lotniska i respektować strefy bezpieczeństwa wyznaczone przez ONZ.

„Samoloty NATO są gotowe do podjęcia ataku w każdej chwili jeśli uznamy, że Serbowie nie podporządkują się naszym żądaniom". Reuter przypomina, że Mladic ze swej strony na spotkaniu z gen. Janvierem postawił w sobotę własne warunki wycofania artylerii ze strefy Sarajewa, które Pakt Atlantycki uznał za nie do przyjęcia.

(PAP)

Z głębokim żalem żegnamy naszego b. Szefa i Przyjaciela
inż. MICHAŁA DZIEDOWCA
b. Dyrektora Rejonu Dróg Publicznych w Białymstoku, długoletniego i ofiarnego pracownika drogownictwa, zasłużonego dla woj. białostockiego, b. żołnierza AK. Odszedł szlachetny człowiek, przyjazny i życzliwy ludziom, szanowany i lubiany przez współpracowników i znajomych.
Wyrazy głębokiego współczucia Żonie, Synowi i Rodzinie
składa: Dyrekcja, Rada Pracownicza Zw. Zaw. "Solidarność" oraz pracownicy Przedsiębiorstwa Drogowo - Mostowego w Białymstoku.
gm-5715

Koledze
Jarosławowi
Bogusławskiemu
wyrazy głębokiego
współczucia
z powodu śmierci
MATKI
składa: Zarząd
oraz Pracownicy
Energopol-Trade-Olsztyn
sp. z o.o.
gm-5777

Z głębokim żalem zawiadamiamy,
że dnia 30 sierpnia 1995 r.
w wieku 84 lat zmarła
nasza ukochana Mama i Babcia
ANTONINA BOGUSŁAWSKA
wdowa po oficerze zamordowanym w Katyniu,
nauczycielka Tajnego Nauczania,
długoletni wychowawca młodzieży.
Na zawsze pozostanie w naszej pamięci.
Rodzina.
gm-5737

tb

Uroczysta inauguracja roku szkolnego

Gdyby nie sponsorzy...

Skończyły się wakacje. W miniony piątek we wszystkich typach szkół podstawowych i średnich rozpoczął się rok szkolny. Sytuacja finansowa placówek oświatowych nie uległa, niestety, poprawie. Jedynym ratunkiem przed biedą bywają sponsorzy.

JATWIEŹ DUŻA

Tegoroczna wojewódzka inauguracja roku szkolnego na Białostocczyźnie odbyła się w Jatwiezi Dużej w gminie Suchowola. Uroczystość była połączona z otwarciem nowej, pięknej szkoły. Poprzedni budynek szkolny liczył już prawie 70 lat.

Inauguracja roku szkolnego rozpoczęła się Mszą Św. w parafialnym kościele. W czasie nabożeństwa zostały poświęcone krzyże, które zawieszono następnie w salach lekcyjnych.

Symbolicznego otwarcia szkoły, poprzez przecięcie wstęgi, dokonali: Andrzej Gajewski – wojewoda białostocki, Romuald Bućko – miejscowy proboszcz, Tadeusz Kaluta – białostocki kurator oświaty i Antoni Wojtulewicz – przewodniczący Społecznego Komitetu Budowy Szkoły.

Budowa nowej szkoły w Jatwiezi Dużej rozpoczęła się w połowie lat 80. Przy jej wznoszeniu pomagały również dzieci, które zbierały na polach kamienie na fundamenty. Szkoła może pomieścić 130 uczniów. W tym roku szkolnym będzie tutaj uczęszczać około stu dzieci (w tym do klasy „0"). W szkole jest piękna sala gimnastyczna, duże szatnie i toalety, natryski. Wybudowano także dwa mieszkania dla nauczycieli.

Jeden z głównych sponsorów – Edward Wojtulewicz, przyleciał na uroczystość śmigłowcem. Przywiózł ze sobą komputery. Jemu oraz drugiemu sponsorowi – Czesławowi Chrzanowskiemu, minister edukacji narodowej, przyznał honorowe odznaki „Zasłużeni dla Oświaty". MN

NOWA WIEŚ

W Suwalskiem wojewódzka inauguracja nowego roku szkolnego odbyła się 1 września w Szkole Podstawowej w Nowej Wsi, gm. Suwałki. Uroczystość poprzedziła msza święta celebrowana przez ks. bp Wojciecha Ziembę, ordynariusza Diecezji Ełckiej. W szkole w Nowej Wsi przekazano do użytku ostatnią część pomieszczeń dydaktycznych.

Suwalska oświata nowy rok szkolny rozpoczęła z ponad 4 mln zł. długów. Zobowiązania z tytułu dostaw towarów i usług przekraczają 2,8 mln zł natomiast nie spłacone należności wobec ZUS i Funduszu Pracy wynoszą 1,6 mln zł.

W Suwalskiem w szkolnych ławach zasiadło ponad 100 tys. uczniów, w tym w szkołach podstawowych 75.040 (9.181 pierwszoklasistów) i w szkołach ponadpodstawowych – 25.690 (licea – 8.690 i szkoły zawodowe – 17 tys.).

(M)

GRAJEWO

W Łomżyńskiem naukę rozpoczęło 50 tys. uczniów podstawówek i ok. 20 tys. w szkołach ponadpodstawowych. Kurator Oświaty Cezary Kocon uczestniczył w inauguracji nowo otwartego Zespołu Szkół Zawodowych w Grajewie.

Uroczystości odbywały się w atmosferze narzekania na biedę. Kolejny rok z rzędu Kuratorium nie finansuje zajęć pozalekcyjnych. Zadłużenie łomżyńskiej oświaty sięga 90 mld st. zł. Całoroczną pulę pieniędzy na wydatki rzeczowe szkoły wykorzystały już w pierwszym kwartale. Obecnie ogarniają biedę dzięki pomocy samorządów terytorialnych, sponsorów i rodziców. W większości placówek podczas piątkowej inauguracji szczególnie honorowano sponsorów i osoby wspomagające. Np. w Szkole Podstawowej nr 9 w Łomży, która ma warunki lokalowe urągające wszelkim normom, gościem honorowym był poseł Mieczysław Czerniawski. Dzięki jego staraniom szkoła ta otrzyma w br. i roku przyszłym 13 mld st. zł z Totalizatora Sportowego na budowę hali sportowej oraz rozbudowę pomieszczeń dydaktycznych. Posłowi wręczono legitymację członka szkolnego koła sportowego.

(MK)

Pamięci Września

Cd. ze str. 1.

Z kolei w godzinach popołudniowych w kościele p.w. św. Maksymiliana Kolbe, abp Stanisław Szymecki Metropolita Białostocki w asyście władz samorządowych i wojewódzkich, policji, wojska, organizacji społecznych oraz wiernych odprawił Mszę św. i poświęcił, umieszczony w bocznym ołtarzu, obraz patrona świątyni – św. Maksymiliana Kolbe. Ksiądz Kazimierz Kułakowski w wygłoszonej homilii powiedział m.in.:

– Niech ta uroczystość będzie satysfakcją dla kombatantów. Oby wasza postawa uwrażliwiła społeczeństwo, a zwłaszcza młodzież na słowo Ojczyzna. Potrzeba nam wielkiej narodowej refleksji, mocy ducha. Kościół wezwał do powszechnego udziału w wyborach prezydenckich. Nasz głos będzie decydować o przyszłości Ojczyzny.

Z kolei abp Stanisław Szymecki, zwracając się do zebranych mówił:

– Swą modlitwą, miłością, obecnością nawiązujemy do tamtych dni i tamtych lat. Gromadzimy się w kościołach, aby nie tylko wspominać tamten – z lat wojny – cień nienawiści ale po to, aby powstawała rzeczywistość miłości i pokoju. Na takich uroczystościach, gdy czcimy naszą historię, cała młodzież powinna być obecna i uczyć się naszej historii.

Po uroczystościach złożono na cmentarzu miejskim wieńce i kwiaty, a 18. BZ zaciągnęła wartę honorowa.

(h)

SUWALSKIE

1 września w Urzędzie Wojewódzkim w Suwałkach przedstawiciele władz wojewódzkich i miejskich oraz wojska spotkali się z grupą kilkudziesięciu kombatantów II wojny światowej.

Kombatanci odebrali odznaczenia wojskowe, pamiątkowe medale wydane z okazji 20–lecia województwa oraz listy gratulacyjne od kierownika Urzędu do spraw Kombatantów i Osób Represjonowanych. Czterech uczestników II wojny światowej otrzymało nominacje na pierwszy stopień oficerski. Wśród nich był 92–letni Józef Grzegorek z Suwałk. Na podporuczników mianowano byłych żołnierzy jednostek, które stacjonowały w Suwałkach w 1939 r. Po uroczystości w UW złożono wieńce i kwiaty pod Pomnikiem Żołnierzy Września '39.

Obchody rocznicowe odbyły się także w innych miastach województwa. M.in. w Ełku kombatanci spotkali się w Szkole Podstawowej nr 4 prz ul. Wojska Polskiego. Żołnierzom Armii Krajowej i uczestnikom walk obronnych w 1939 roku wręczone zostały odznaczenia. Pod pomnikiem Bohaterów Września złożono kwiaty. Odbył się tam także apel poległych i odprawiono uroczystą, polową mszę świętą.

(m)

ŁOMŻYŃSKIE

Głównym organizatorem uroczystości w Łomży był Związek Kombatantów RP i Byłych Więźniów Politycznych. Uczestnicy wzięli udział w uroczystej mszy w kościele pod wezwaniem Miłosierdzia Bożego, celebrowanej przez biskupa Tadeusza Zawistowskiego. Jego homilii o potrzebie kultywowania wartości takich jak patriotyzm, honor, godność, uczciwość, wysłuchali kombatanci, przedstawiciele lokalnych władz oraz młodzież szkolna.

Po mszy złożono wieńce pod znajdującym się obok kościoła pomnikiem ofiar represji stalinowskich z lat 39–56. Uroczystość zakończyło wręczenie przez wicewojewodę Jana Niebrzydowskiego odznaczeń zasłużonym członkom Związku.

W południe dla uczczenia rocznicy Września w Łomży odezwały się syreny obrony cywilnej.

(JS)

Łomża

Miliardy dla szpitala

Sejmowa Komisja Polityki Gospodarczej, Budżetu i Finansów, przyznała szpitalowi w Łomży 31,5 mld st. zł. Pieniądze te przesunięto z budowy gmachu Sądu Najwyższego w Warszawie. Jest to niewielki ułamek brakującej kwoty 393 mld st. zł .

Zdaniem łomżyńskiego posła Mieczysława Czerniawskiego, który podczas ostatniego posiedzenia Sejmu wystąpił z interpelacją dotyczącą środków, jakie zgodnie z ustawą budżetową powinny być przekazane szpitalowi, są jeszcze nadzieje na uzyskanie w br. ok. 80 mld st. zł z rezerwy ministra zdrowia oraz w ramach zakupów centralnych resortu zdrowia.

Wszystko wskazuje więc na to, że historyczna, bo 15–letnia budowa łomżyńskiego szpitala, przedłuży się na rok następny.

(MK)

Wyższa prowizja

Od 1 września wzrosła prowizja od dokonywanych na poczcie wpłat na rachunki bieżące w PKO BP. Zwiększyła się ona z 0,5 proc. do 0,8 proc. (nie może być niższa niż 50 groszy). Nie zmieniły się natomiast zasady wpłat i wypłat na rachunki osób fizycznych, np. na rachunki oszczędnościowo–rozliczeniowe, czy na książeczki oszczędnościowe.

(doż)

Czy sąd zmieni wyrok?

C.d. ze str.1.

Prokurator domagał się dla Krzysztofa S. zmiany kwalifikacji czynu z pobicia ze skutkiem śmiertelnym na udział w zabójstwie i w związku z tym kary 12 lat pozbawienia wolności. Wobec pozostałych oskarżonych wnosił o orzeczenie wyższych kar – od 3 lat do 3 lat i 3 miesięcy więzienia. Nieletni powinni – jego zdaniem – odsiedzieć wyroki w zakładzie poprawczym bez zawieszenia.

Adwokaci Krzysztofa S. podkreślali, że nie ma jednoznacznych dowodów na to, że ciosy ofierze zadawał właśnie on. Uznali też, że żądanie przypisania ich klientowi zbrodni zabójstwa opiera się wyłącznie na domniemaniu prokuratora.

Zdaniem obrony fakt, że oskarżony miał w ręku nóż, na którym nie było krwi ofiary o niczym nie przesądza. Poza tym, gdyby to zrobił Krzysztof S., to po prostu dla ratowania własnej skóry nóż by wyrzucił. Wówczas jego sytuacja nie różniłaby się od sytuacji pozostałych oskarżonych. Jeden z adwokatów zarzucił też świadkom dopasowywanie swoich zeznań do sytuacji procesowej osób podejrzanych (która według mecenasa była znana), a w następstwie tego, składanie nieprawdziwych zeznań. Wnosił o uniewinnienie Krzysztofa S.

O uniewinnienie lub znaczne złagodzenie kar wnosili również pozostali adwokaci. Podkreślali, że dowody przeciwko ich klientom są bardzo słabe, a co najmniej kilku z nich podkreślało, że sąd wydając wyrok stosował się do zasady „był, to znaczy winien".

Adwokaci nie zapomnieli też o roli prasy w całej sprawie. Podkreślali, że jest to zwykła sprawa, której rozgłos nadała prasa. Dopatrywali się też wpływu mediów na surowe, ich zdaniem, kary.

(RAF)

Już za dwa tygodnie poznamy najpiękniejszą Polkę 1995 roku

21 piękności w Mariotcie

W piątek w sali konferencyjnej hotelu Mariott, dyrekcja Biura Miss Polonia zaprezentowała finalistki konkursu piękności.

Tegoroczne wybory Miss Polonia, które odbędą się 16 września, zapowiadają się wyjątkowo atrakcyjnie. Do realizacji programu zatrudniono wszak najlepszych producentów i realizatorów. Wybory transmitowane będą przez Telewizję Polską, a do ich przekazu organizatorzy wykorzystają najlepszy sprzęt i najnowsze techniki.

Niewątpliwą gwiazdą piątkowej konferencji była Jadwiga Flank (Miss Polonia'94), która razem z Krzysztofem Ibiszem i Pauliną Smaszcz prowadzić będzie koncert finałowy. W czasie wielkiej gali piękności, oprócz 21 dziewcząt, wystąpią m.in.: Edyta Górniak, Ryszard Rynkowski oraz Bad Boys Blue i Caro Dance.

Na piątkowe spotkanie stawiło się 20, a nie jak zapowiadano 21 finalistek. Jedna z dziewcząt miała wypadek i obecnie przebywa w szpitalu, gdzie poddawana jest intensywnej rehabilitacji. Dyrektor Biura Miss Polonia zapewnił dziennikarzy, że na koncercie finałowym pokażą się wszystkie 21 panny.

Najpiękniejsza Polka wyjedzie z Sali Kongresowej czerwonym fiatem Punto załadowanym strojami wieczorowymi, mnóstwem kosmetyków oraz sprzętem elektronicznym. Samochody dostaną też pierwsza i druga wicemiss.

W najbliższym wydaniu magazynowym zamieścimy fotoreportaż i obszerniejszą relację ze spotkania z finalistkami konkursu Miss Polonia '95.

AGNIESZKA SUCHOWIERSKA

Krew – lek nie do zastąpienia

Ambulans i błogosławieństwo

Już jutro przyjedzie na Białostocczyznę ambulans do pobierania krwi Polskiego Czerwonego Krzyża. Pierwszą miejscowością, w której będzie stacjonował, są Siemiatycze. Metropolita białostocki patronuje akcji i zachęca wiernych do oddania krwi.

Przypomnijmy, że ambulans – pierwszy tego typu samochód w Polsce – jeździ po kraju, by w ten sposób wszystkim zdrowym i chętnym ułatwić możliwość honorowego oddania krwi. Poza tym, jego zadaniem jest też propagowanie idei honorowego krwiodawstwa, dla którego ostatnie lata były czasem raczej trudnym. W województwie białostockim będzie od 5 do 27 września, a krew w nim będą mogli oddać mieszkańcy następujących miejscowości: Siemiatycz (5 września), Nurca Stacji (6 września), Bielska Podlaskiego (7 września), Białegostoku (PSK – 8, 13 i 20 września), PBK SA Rynek Kościuszki (9 i 10 września), Fast (15 września), Leśna Dolina (18 września) oraz Starosielce: KZKS – (25 września) i przychodnia rejonowa, ul. Elewatorska (27 września), Łap (11 września), Wasilkowa (12 września), Supraśla (16 września), Knyszyna (17 i 19 września), Sokółki (22 i 24 września) oraz Dąbrowy Białostockiej (23 września).

Jutro ambulans przyjedzie do Siemiatycz i od godz. 9 na parkingu przy Wiejskim Domu Handlowym mieszkańcy miasta oraz okolic, będą mogli oddać w nim honorowo krew.

– Oczywiście każdy chętny zostanie najpierw zbadany przez specjalistów z Wojewódzkiej Stacji Krwiodawstwa w Białymstoku, z której pracownikami będziemy współpracować aż do końca akcji, czyli do 27 września – mówi dyrektor Biura Zarządu Oddziału Okręgowego PCK Mirosław Szyfman.

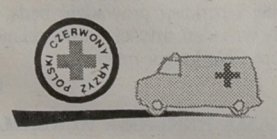

Natomiast pracownicy punktu krwiodawstwa w Siemiatyczach zapewniają, że będą pracować tak długo, jak długo będą chętni do donacji (oddania krwi).

Honorowy patronat nad całą akcją objął Metropolita Białostocki abp Stanisław Szymecki, który – w liście do wiernych odczytanym wczoraj we wszystkich kościołach na Białostocczyźnie – zachęca ludzi zdrowych, aby oddali w ambulansie krew i w ten sposób być może uratowali życie i zdrowie innych. Honorowy patronat nad akcją objął również wojewoda białostocki.

GRAŻYNA PAWELEC

Poseł w Siemiatyczach

Dziś, o godz. 13., poseł Polskiego Stronnictwa Ludowego Adam Dobroński spotka się z młodzieżą i nauczycielami LO przy ul. Kościuszki w Siemiatyczach.

Od godz. 14.30 poseł będzie dyżurować w swoim biurze przy ul. Pałacowej 18/21 w Siemiatyczach.

Jutro Adam Dobroński pełnić będzie dyżur poselski przy ul. Mickiewicza 22 w Białymstoku. (jd)

GAZETA współczesna

Polexport – droga na Wschód

We wrześniu ub. r. podczas I Międzynarodowych Targów Kowieńskich (Litwa) Polsko-Litewska Izba Gospodarcza w Suwałkach zainicjowała program Polexport. Jego celem było wówczas stworzenie szerokich możliwości dla kontaktów pomiędzy partnerami polskimi i litewskimi poprzez udział w targach, misjach i spotkaniach biznesowych.

Zainteresowanie, jakie wzbudziła ta forma promocji wśród firm polskich oraz stale rosnące zapotrzebowanie polskich podmiotów na kontakty biznesowe z firmami z obszaru byłego ZSRR spowodowały, iż Izba wspólnie z Ministerstwem Współpracy Gospodarczej z Zagranicą podjęła się rozszerzenia formuły programu – zarówno terytorialnie, jak i merytorycznie.

– W czerwcu bieżącego roku, po udanej edycji targów z cyklu Polexport w Kaliningradzie, Izba wystosowała do wszystkich wojewodów zaproszenia do współpracy z zapytaniem o ewentualne zainteresowanie programem, który zawierałby w sobie nie tylko elementy komercyjne, ale także umożliwiał władzom administracyjnym i samorządowym nawiązanie kontaktów z zagranicznymi odpowiednikami. Swój akces zgłosiło dwadzieścia osiem województw, w tym województwa łomżyńskie i suwalskie – mówi dyrektor PLIG, Mariusz Salamon.

Wprowadzenie polskich podmiotów gospodarczych na rynki wschodnie, zwłaszcza Litwy, Łotwy, Estonii, Białorusi, Ukrainy i Rosji, polega m.in. na przygotowaniu cyklu szkoleń z zakresu prawodawstwa, przepisów celnych i podatkowych, bankowych i ubezpieczeniowych oraz specyfiki rynku, kompleksowej promocji firm i regionów uczestniczących w programie, a także na udziale w targach, misjach i spotkaniach gospodarczych.

– Nasz program jest skierowany w głównej mierze do małych i średnich firm. Dużymi niech się zajmują warszawskie centrale – twierdzi M.Salamon. **– W ramach planowanej Specjalnej Strefy Ekonomicznej chcemy stworzyć w Suwałkach sieć hurtowni i magazynów dla towarów z Zachodu, które przez Polskę trafiałyby na rynki wschodnie. Najpoważniejszą barierą dla naszych przedsięwzięć jest brak odpowiedniej kadry. Nie wystarczy już bowiem, na przykład, sama znajomość obsługi komputera. Niezbędni stają się ludzie posiadający głęboką wiedzę ekonomiczną i znający języki obce. Dziwna jest w tej sytuacji postawa urzędów pracy, które nie kwapią się do organizowania specjalistycznych szkoleń.**

Izba wysłała do ponad 8 tys. firm (3-5 proc. wszystkich istniejących w kraju) tzw. ankiety eksportera. Wyniki będą znane po 15 września. Na ich podstawie PLIG opracuje kalendarz imprez realizowanych w ramach programu Polexport. Zakwalifikowane do programu firmy i regiony będą mogły m.in. skorzystać ze szkolenia pn. Polexport – Litwa '95, które jest współfinansowane ze środków Funduszu Współpracy PHARE.

(m)

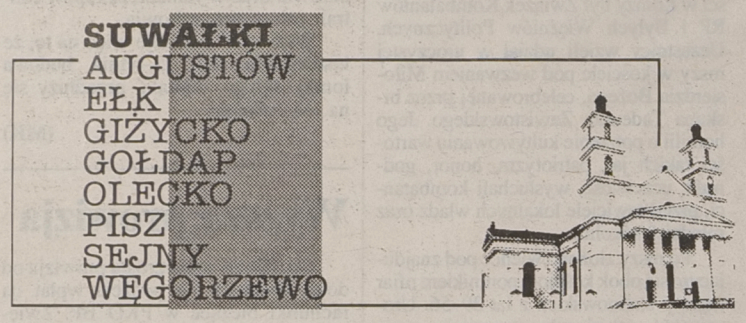

Czas dożynek

Żniwa w woj. suwalskim są już właściwie zakończone. W niektórych gminach, zwłaszcza północno-zachodnich, pozostały nie skoszone pojedyncze poletka zbóż. W rejonie Gołdapi opóźnia się zbiór rzepaku jarego.

Rolnicy w Suwalskiem zebrali zboże ze 193 tys. hektarów. Szacunkowe średnie plony (dokładne dane będą znane we wrześniu) wynoszą 25 kwintali z jednego hektara. Są o 15 proc. wyższe niż w ub. r.

– Według ocen z okresu wegetacji spodziewaliśmy się jeszcze wyższych plonów – mówi dyrektor Wydziału Rolnictwa UW, Edward Adamczyk. **– Wówczas zakładaliśmy, że przeciętne plony osiągną dwadzieścia siedem kwintali z hektara. Prognozy nie sprawdziły się, głównie za przyczyną lipcowej suszy.**

Do 28 sierpnia w województwie skupiono 18245 ton zbóż (o 4 proc. więcej niż w tym samym okresie ubiegłego roku). Potentatem są PZZ–ty, które skupiły 5211 ton pszenicy i 4758 ton żyta. W zdecydowanej większości PZZ prowadzą skup ziarna na zlecenie Agencji Rynku Rolnego. Na własne potrzeby kupiono dotychczas tylko 840 ton. Średnia cena zbóż, oferowana przez PZZ–ty, wynosi w przypadku pszenicy 32 zł, a żyta ok. 20 zł za jeden kwintal. Jeśli ziarno spełnia wszystkie wymagane warunki jakościowe – można otrzymać odpowiednio 34 zł i 22 zł.

Żniwiarze powoli przygotowują się już do dożynek. Wojewódzkie święto plonów zaplanowano na 16 września w Węgorzewie. Wcześniej, 10 września, odbędą się diecezjalne dożynki w Ełku, organizowane przez Kurię Biskupią i władze samorządowe miasta i gminy.

(m)

Wystawa na dziesięciolecie

Z okazji dziesięciolecia suwalskiego klubu „Pacamera Club", skupiającego artystów fotografików, w galerii ROKiS przy ul. Kościuszki 45 w Suwałkach otwarta została wystawa przedstawiająca dorobek kilkunastu członków klubu.

Eksponowane są prace m.in. Stanisława Wosia, Grzegorza Jarmocewicza, Tomasza Michałowskiego i Radosława Krupińskiego. Wystawa czynna będzie do połowy września. Zdjęcia suwalskich fotografików były nagradzane i wyróżniane w konkursach krajowych i zagranicznych. Radosław Krupiński zdobył m. in. Grand Prix na biennale krajobrazu polskiego w Kielcach.

(m)

Warsztaty muzyczne

O godzinie 17.00 rozpoczną się dzisiaj w giżyckim Miejskim Domu Kultury zapisy na warsztaty muzyczne. Zajęcia z osobami zainteresowanymi nowoczesnym tańcem oraz grą na gitarze elektrycznej i perkusji prowadzić będą, przez cały wrzesień, artyści z nowozelandzkiej grupy „No longer music".

(k.z.)

W Sejnach: nowy wiceprzewodniczący i...

Wyższe diety

Stosunkiem głosów 8:5 na ostatniej sesji Rady Miejskiej w Sejnach radni wybrali nowego wiceprzewodniczącego RM. Funkcję tę powierzono Januszowi Tomkiewiczowi, dotychczasowemu przewodniczącemu Komisji Rewizyjnej.

Radni zaakceptowali informację Zarządu Miasta o realizacji budżetu za pierwsze półrocze br. Tegoroczne dochody wzrosły o 6,5 mld starych zł. Pieniądze przekazał wojewoda w formie dotacji celowych. Zostaną one wykorzystane m.in. na dodatki mieszkaniowe. Rada postanowiła podnieść opłaty targowe o 25-30 proc., podatek rolny z 15 na 20 zł za hektar przeliczeniowy oraz diety radnych, które będą stanowić równowartość czterech diet pracowniczych, poprzednio trzech.

(m)

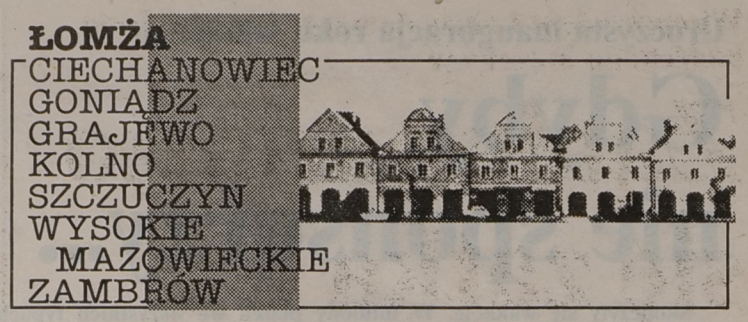

Po protestach w Pniewie

Nie ruszać SKR-u

Rada Gminy Wiejskiej Łomża postanowiła w ub. tygodniu nie dokonywać zmiany w planie zagospodarowania wsi Pniewo. Oznacza to, że właściciel styropianowni, zlokalizowanej w obiektach byłego SKR–u w Pniewie, musi zlikwidować zakład.

Właściciel styropianowni po dwukrotnej pikiecie zakładu przez grupę mieszkańców Pniewa, doszedł do wniosku, że nie uzyska zgody na zmianę w planie i wycofał wniosek. Zwrócił się natomiast do gminy o wydanie decyzji na podstawie ustawy prawo budowlane o warunkach zabudowy dla styropianowni. Jak poinformował wójt gminy Łomża, Kazimierz Dąbkowski, obecnie w planie zagospodarowania przestrzennego gminy, działka w Pniewie przeznaczona jest pod „usługi na rzecz rolnictwa". Na tej podstawie jego decyzja o warunkach zabudowy dla styropianowni może być tylko odmowna.

Na wspomnianej sesji Rady Gminy w ub. tygodniu o zmianę przeznaczenia działki wystąpił sam wójt, licząc się z możliwością ulokowania tam zakładu innego niż SKR. Rada odrzuciła jednak jego wniosek pod naciskiem grupy mieszkańców Pniewa. Według delegacji tej wsi, mieszkańcy nie zgadzają się na jakąkolwiek zamianę funkcji byłej bazy SKR. Sołtys, Halina Krzewska zapowiedziała, że zaczyna się starać o reaktywowanie kółka rolniczego i odzyskanie części majątku, włączonego ongiś do SKR Kupiski. Zdaniem wójta gm. Łomża, akcja ta skazana jest na niepowodzenie. SKR Kupiski najprawdopodobniej wkrótce upadnie. Baza w Pniewie, wydzierżawiona w ub. roku właścicielowi styropianowni, stała od kilku lat opuszczona.

(MK)

W strugach deszczu odbył się VI Rajd Military Trophy

Próba wody i błota

W piątek i sobotę w Łomży, na poligonie w Czerwonym Borze oraz na drogach Kurpiowszczyzny odbył się VI Rajd Samochodów Terenowych Military Trophy. Na 70–kilometrową trasę wyruszyło 38 załóg, w tym 23 z Warszawy. Wyłącznie spośród warszawiaków rekrutowali się zdobywcy czterech pierwszych lokat. Wszyscy dojechali na metę w Nowogrodzie. Odcinki specjalne komentował publiczności Krzysztof Szajkowski, znany entuzjasta tego sportu.

Na pierwszym miejscu sklasyfikowano załogę nr 27 – braci Remigiusza i Tomasza Rokickich na samochodzie GAZ 69 (1374 pkt). Zwycięzcy otrzymali nagrodę w postaci kompletu opon samochodowych, ufundowaną przez Andrzeja Chrostowskiego z Łomży. Drugie miejsce zdobyła załoga nr 47 – Dariusz Andrzejewski i Edward Nowicki, startująca na samochodzie Jeep Wrangler. „Zarobili" oni zaledwie dwa punkty karne więcej od zwycięzców. Warto dodać, że Dariusz Andrzejewski jest mistrzem Polski w rajdach samochodów terenowych. W ub. roku uzyskał w Military Trophy trzecią lokatę. W tym roku poprawił wynik, ale nie został zwycięzcą z powodu potknięcia na konkurencjach harcerskich.

Na trzecim miejscu sklasyfikowano załogę nr 20 – Grzegorza Boernera i Krzysztofa Franciszewskiego (1378 pkt) startujących na GAZ-ie 69. Natomiast tytuł III wicemistrza przypadł załodze nr 12 – Andrzejowi Zielińskiemu i Krzysztofowi Czekajowi, startującym także na GAZ-ie 69.

Najlepsza załoga łomżyńska – Tomasz Chrostowski i Zbigniew Piasecki zajęła 11 miejsce. Wystartowały zaledwie dwie załogi wojskowe – z Komorowa i Ostródy, które sklasyfikowano w pierwszej dziesiątce.

Z powodu fatalnej pogody, publiczność dopisała gorzej, niż w poprzednich latach, ale najwytrwalszych nie zraził nawet ulewny deszcz. Tłumy ludzi obserwowały jazdę nocną w Łomży (przejazd przez Łomżyczkę) oraz wjazd załóg na metę w Nowogrodzie.

Warto wspomnieć, że władze Łomży odmówiły organizatorom przeprowadzenia honorowego startu ze Starego Rynku. Słusznie uznano, że zgromadzenie dużej liczby hałaśliwych pojazdów w centrum miasta jest zbyt uciążliwe.

(MK)

Delegacja z Rosbach

W Ciechanowcu w miniony weekend gościła delegacja niemieckiego miasta Rosbach. Podpisano umowę o partnerstwie między obu miastami.

(MK)

REKLAMA REKLAMA REKLAMA REKLAMA REKLAMA REKLAMA REKLAMA REKLAMA REKLAMA REKLAMA REKLAMA REKLAMA REKLAMA REKLAMA REKLAMA

GEOMETRIA ZAWIESZENIA
Unimot
Białystok, Handlowa 7
tel./fax 42 63 58
tel. 42 36 71 w. 344
codziennie 8-17, soboty 8-15
• LASEROWY PRZYRZĄD POMIAROWY
• DOŚWIADCZENI DIAGNOŚCI
• NAPRAWY PRZEDNIEGO ZAWIESZENIA
• ELEMENTY ZAWIESZENIA I UKŁADU KIEROWNICZEGO DO SAMOCHODÓW KRAJOWYCH I ZAGRANICZNYCH
© Żukowski
5718

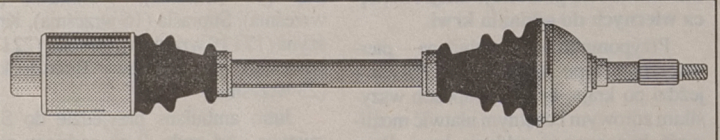
Unimot
Białystok, Handlowa 7
tel./fax 42 63 58
tel. 42 36 71 w. 344
codziennie 8-17, soboty 8-15
PÓŁOSIE I PRZEGUBY NAPĘDOWE
© Żukowski
5719

S.C. P.W. BAZAROL
WĘGIEL
orzech, kostka, kęs
niskie ceny
zapewniamy transport
odbiorcom hurtowym upusty
oraz materiały budowlane
Księżyno, ul. Alberta 6
tel. 632-289
5143

Wiceprezydent Łomży domaga się podwojenia budżetu na inwestycje

Zanim miasto się zatka

Z wiceprezydentem Łomży, Januszem Nowakowskim, rozmawia Maria Kaczyńska.

– Na ostatniej sesji Rady Miejskiej burzliwie dyskutowano o podwyżce cen usług spółki wodociągowej. Z tonu tej debaty wynikało, że nie ma tzw. społecznego przyzwolenia na podwyżki. Z drugiej strony samorząd stoi przed koniecznością urealnienia cen usług Miejskiego Przedsiębiorstwa Wodociągów i Kanalizacji. Czy ma Pan receptę na rozwiązanie tego problemu?

– Urealnienie cen zarówno tych, jak i wszystkich innych usług komunalnych, przy ubóstwie społeczeństwa jest bolesne, ale niezbędne. Dotychczas ceny tych usług tylko w pewnej części odzwierciedlały koszty. Ludzie nie interesowali się, kto dopłacał resztę. Obecnie gmina, tzn. my, wszyscy podatnicy, ponosi 100 proc. kosztów. Skutki społecznego niezadowolenia z podwyżek cen samorząd może łagodzić przyznając dotacje z budżetu miasta. Jednak w przeciwieństwie do gospodarki państwowej, kiedy dotowano prawie wszystko i nikogo to nie obchodziło, mieszkańcy muszą znać zarówno prawdziwy koszt danej usługi, jak i zakres jej dotowania przez budżet miasta. Tylko w oparciu o tę wiedzę można uzyskać społeczne przyzwolenie na program rozwoju miasta w dłuższej perspektywie.

– Z dyskusji na ostatniej sesji wynikało, że mieszkańcy wolą raczej pozostawać w niewiedzy i nie lubią tych, którzy usiłują im powiedzieć tę prawdę.

– Zarząd Miasta zamierza przełamywać to nastawienie. Osobiście uważam, że konieczna jest szeroka akcja edukacyjno-informacyjna.

– Do czego konkretnie będzie Pan przekonywał mieszkańców Łomży?

– Jako członek Zarządu odpowiedzialny za funkcjonowanie podstawowych usług komunalnych oraz inwestycje, mam własną koncepcję „ustawienia" tych zagadnień w tworzonym obecnie programie rozwoju miasta. Opiera się ona na założeniu, że miasto rozwija się równomiernie w podstawowych sferach. Przy braku środków na rozwój, konieczne jest porozumienie się co do listy niezbędnych priorytetów.

– Co Pana zdaniem powinno się znaleźć na tej liście?

– Zagadnienia z podstawowych dziedzin, które zagwarantują, że za parę lat miasto nie „zatka się" z powodu niewydolności jakiegoś systemu infrastruktury. W tej chwili widzę już kilka zagrożeń, np. w perspektywie kilkuletniej, niewydolność systemu kanalizacyjnego. Zakładam, że przekonam Radę do moich koncepcji jeszcze w tym roku i budżet na rok 1996 będzie zaplanowany pod tym kątem. Przede wszystkim muszą zmienić się proporcje wydatków. W br. udział wydatków na inwestycje w ogólnej strukturze wydatków wynosi wraz ze środkami pozyskanymi z zewnątrz ok. 17 proc. Jest rzeczą absolutnie konieczną, żeby wskaźnik ten zwiększył się do 30-35 proc. i miał charakter stały. Jeśli chodzi o listę priorytetów, to sprawą nr 1 jest modernizacja gospodarki wodno-ściekowej, głównie oczyszczalni ścieków. Równorzędnie traktuję gazyfikację miasta. Do inwestycji absolutnie koniecznych zaliczam także zakup nowych autobusów dla MPK, rozpoczęcie budowy wysypiska śmieci oraz przyłączenie się do budowy drugiego mostu na Narwi. Ponadto należy kontynuować porządkowanie przestrzenne miasta. Wymienione zadania pochłonęłyby w najbliższych latach ok. 80 proc. zwiększonego budżetu inwestycyjnego. Pozostałe 20 proc. byłoby przeznaczone na wspieranie tzw. inicjatyw lokalnych.

– Propozycja podwojenia wydatków na inwestycje spotka się zapewne z oporem. Już słyszę tę dyskusję: „Jest tyle innych potrzeb..."

– Potrzeby są rzeczywiście ogromne, ale tylko poprzez określenie jasnych zasad inwestowania i przede wszystkim hierarchii potrzeb możliwe jest w miarę sprawiedliwe realizowanie oczekiwań społeczeństwa. Słowem musimy stworzyć podstawy polityki w najważniejszych sferach funkcjonowania organizmu miejskiego, dopasowanej do naszych możliwości. Ja w każdym razie tak to widzę.

– Dziękuję za rozmowę.

Za pracę przymusową w Niemczech dostaje się średnio 952 złote

Fundacja płaci ostrożnie

By otrzymać pieniądze z Fundacji „Polsko – Niemieckie Pojednanie" trzeba najlepiej przedstawić wiarygodny dokument wystawiony przez stronę niemiecką. Oświadczenie nie każdego świadka brane jest pod uwagę. Decyzja Fundacji podyktowana była coraz częstszymi wypadkami zgłaszania fałszywych danych. Tymczasem zainteresowani skarżą się, że długo trwa uzyskanie odpowiednich dokumentów w Niemczech a Fundacja będzie przyjmowała wnioski tylko do końca 1996 r.

Warunki otrzymania pomocy finansowej Fundacja zaostrzyła w kwietniu ubiegłego roku. W Białymstoku wnioski zainteresowanych opiniuje i przesyła do Fundacji oddział Stowarzyszenia Polaków Poszkodowanych przez III Rzeszę.

– Fałszowanie dokumentów, błędne informacje ... to zdarzało się u nas rzadko. Ale w kraju takich wypadków było wiele – mówi Kazimierz Raube, sekretarz stowarzyszenia.

Białostocki oddział do końca lipca przekazał Fundacji 8.137 wniosków osób zainteresowanych. Z tego 1.613 Fundacja załatwiła negatywnie żądając najczęściej uzupełnienia danych. I tak dzisiaj nie wystarczy już zaświadczenie ZUS i KRUS o tym, że dana osoba była na pracach przymusowych w Niemczech. Fundacja daje wiarę dokumentom niemieckim, stwierdzającym pracę w Niemczech – wydanym przez władze niemieckie w czasie II wojny światowej, wystawionym przez zakład pracy, w którym pracował poszkodowany. Honorowane są też dokumenty wystawione przez rolników (a także ich dzieci) z gospodarstw, w których pracowali poszkodowani, pod warunkiem, że zostaną one potwierdzone przez niemiecki Urząd Gminy lub Policję. Na oświadczenia osób, u których pracowali, mogą się też powoływać ludzie wykorzystywani do pracy na terenie Prus Wschodnich.

Fundacja daje wiarę oświadczeniom świadków pod warunkiem, że mają oni potwierdzoną przez stronę niemiecką pracę przymusową. Warunkiem jest też, by osoba, na rzecz której świadczą, pracowała wówczas razem z nimi lub niedaleko, tak, że mogły się spotykać.

Część osób, które nie potrafią dzisiaj udokumentować, że pracowały wówczas w Niemczech twierdzi, że informacje o fałszowaniu dokumentów stawiają ich w niekorzystnym świetle, a zaostrzone kryteria sprawiają, że udowodnienie dzisiaj ówczesnej pracy w Niemczech jest wręcz niemożliwe.

– Tym wszystkim proponujemy, by pisali do Międzynarodowego Biura Poszukiwań: Internationaler Suchdienst, Groze Allee 5-9, W-3548 Arolsen, Bundesrepublik Deutschland. Należy podać jak najwięcej informacji, a zwłaszcza dane o gospodarzach, u których pracowali, także imiona ich dzieci, czas i miejsce pracy. Poszukiwania tam trwają czasami długo, ale Biuro jest bardzo skuteczne – dodaje Kazimierz Raube.

Fundacja płaci pieniądze tylko raz. Wysokość wypłaty uzależniona jest m.in. od okresu pracy przymusowej. Wynosi ona średnio 952 złote. Faktycznie zainteresowani otrzymują od 150 do 1500 złotych.

(J.B.)

PKP informuje

Stacja Rejonowa PKP Białystok informuje, iż w dniach 4 – 15 września br. (oprócz dni 9 i 10 września br.) na odcinku Czarna Białostocka – Sokółka zostanie uruchomiona zastępcza komunikacja autobusowa za pociąg odjeżdżający z Białegostoku do Kuźnicy Białostockiej o godz. 8.40.

Ponadto, pociąg relacji Warszawa Zach. – Suwałki, odjeżdżający ze stacji Białystok o godz. 9.38, ze stacji Czarna Białostocka będzie odjeżdżać o godz. 10.48, tj. z 54 – minutowym opóźnieniem. Do stacji Suwałki ww. pociąg przyjeżdżać będzie o godz. 12.29, tj. 42 minuty później.

Za zakłócenia w ruchu pociągów pasażerskich na odcinku Białystok – Sokółka w wyżej określonym terminie, Stacja Rejonowa PKP Białystok serdecznie przeprasza.

Od dziś w Suwałkach

Bezpłatne badania słuchu

Około 650 mieszkańców Białegostoku i 200 Hajnówki skorzystało z możliwości bezpłatnego badania słuchu. Trzeci punkt przyjęć w naszym regionie, zostanie 4 września otwarty w Suwałkach, w siedzibie Polskiego Związku Głuchych.

Chętni mogą zgłaszać się telefonicznie nr 662-498, lub osobiście Suwałki, ul. Kościuszki 96, w godz. 9 – 14.

(a)

W Raczkach pytają:

Gdzie są floreny?

– W czwartek byłem w naszym kościele na mszy świętej odprawionej za duszę hrabiego Paca. Po nabożeństwie mieli rozdawać złote pieniądze. Nikt jednak niczego nie dawał – mówi zawiedziony jeden z mieszkańców Raczek. Jestem zły na siebie. Choć skończyłem już sześćdziesiąt wiosen, dałem się nabrać na jakieś bajki. Mogłem posłuchać żony, która mówiła, abym na nic nie liczył. Bo kto w dzisiejszych czasach rozdaje bez powodu pieniądze.

Sprawcą zawodu poczynionego parafianom w Raczkach i w Janówce, okazało się stowarzyszenie pod nazwą Hrabstwo i Gmina Dowspuda. O jego powstaniu pisaliśmy już 29 sierpnia. Do założenia stowarzyszenia doszło 13 sierpnia. W komitecie założycielskim znalazło się 19 osób, a 45 osób złożyło deklaracje poparcia. Symbolem stowarzyszenia jest rodowy herb Paców, którego zachowanym wzorcem jest uwieńczenie bramy pałacu Paca w Warszawie przy ul. Miodowej – lilia na polu tarczy zwieńczonej koroną z trzema piórami. Stowarzyszenie zamierza otoczyć szczególną troską historyczne Dobra Dowspudzkie, zwane Regionem Dowspuda, należące do Ludwika Michała hrabiego Paca. Po Powstaniu Listopadowym majątek Paca szacowany na cztery miliony ówczesnych złotych, został skonfiskowany, a następnie rozgrabiony. Stowarzyszenie chce przywrócić Dowspudzie i jej okolicom dawną świetność. W projekcie statutu znalazły się m.in. następujące cele: lokalny rozwój gospodarczy, rozwój drobnej przedsiębiorczości i lokalnego kapitału ludzkiego, udział miejscowej społeczności w tworzeniu układów partnerskich z samorządem oraz upowszechnianie wiedzy o historii i tradycjach Regionu Dowspuda. Mówi się nawet o ochronie środowiska.

Lokalną społeczność zainteresowała jednak najbardziej wiadomość o rozdawaniu przez stowarzyszenie florenów. Z encyklopedii: „Floren (łac.), złota moneta o ciężarze 3,53 g, nosząca na stemplu wyobrażenie lilii; bita od 1252 r. we Florencji; w XIV w. naśladowano ją m.in. w Niemczech, na Węgrzech, w Czechach i w Polsce (Śląsk)". Ludzie o florenach dowiedzieli się m.in. z okolicznościowego biuletynu wydanego dla uczestników zebrania założycielskiego stowarzyszenia. Raz jeszcze okazało się, że słowo pisane ma swoją siłę oddziaływania. W komunikacie do wszystkich mieszkańców i sympatyków Dóbr Dowspudzkich napisano: „Uprzejmie zawiadamiamy, że w 160. rocznicę śmierci śp. Ludwika Michała hrabiego Paca – senatora i wojewody, generała dywizji Wojska Polskiego, emigranta, właściciela Hrabstwa Dowspuda, który zgasł (...) dnia 31 sierpnia 1835 roku (...) – w kościołach parafialnych w Janówce i w Raczkach zostaną odprawione msze żałobne za duszę Zmarłego". Podano godzinę i datę mszy. „Jednocześnie pragniemy poinformować, że zgodnie z ostatnią wolą śp. L.M. hr. Paca (...), zapoczątkowany zostanie rozdział, będącym w potrzebie mieszkańcom Hrabstwa i Gminy Dowspuda (obecnie ich spadkobiercom), kwoty równoważnej jednemu tysiącowi florenów: 500 florenów mieszkańcom parafii w Janówce i 500 florenów mieszkańcom parafii w Raczkach. (...) Dystrybucja daru (zapisu testamentowego) śp. L.M. hr. Paca obejmować będzie wyłącznie osoby biorące udział w Mszy (...), jak również tych nieobecnych, którzy z powodu słabości zdrowia, choroby lub innych ważnych względów, nie mogli przybyć na Msze Żałobne...".

Komitet Założycielski zaznaczył, iż dystrybucja zapisu testamentowego dobiegnie końca w terminie jednego roku od daty zarejestrowania stowarzyszenia.

Msze się odbyły, parafianie wyszli z kościołów, nikt im jednak niczego nie zaoferował. Jeden z inicjatorów stowarzyszenia – Aleksander Radzaj twierdzi, że pieniądze będą rozdawane, nie wcześniej jednak niż od dnia rejestracji stowarzyszenia w sądzie. Odpowiednie dokumenty zostały już złożone. Nie wszyscy w Raczkach stracili nadzieję na poprawę swojego losu. Z nieoficjalnych źródeł dowiedzieliśmy się, że „Hrabstwo i Gmina Dowspuda" przygotowało stosowne wzory podań, które trzeba będzie wypełnić przy ubieganiu się o finansową pomoc deklarowaną przez stowarzyszenie. Optymiści przeliczają już wartość złotych florenów na złotówki. Zakładając, że jeden gram złota kosztuje ok. 30 zł, wychodzi z tych rachunków całkiem przyzwoita sumka – ponad jeden miliard starych złotych.

Na liście osób związanych ze stowarzyszeniem znalazło się też nazwisko wójta Raczek – Romana Fiedorowicza. Bo, jak twierdzi, nie wypadało odmówić.

– Stowarzyszenie ma szczytne cele. Nie jestem jednak w pełni przekonany do szans powodzenia planowanych przedsięwzięć. Mój sceptycyzm bierze się m.in. stąd, że w stowarzyszeniu brakuje ludzi, którzy z racji zawodowych funkcji mogliby pomóc w realizacji wytyczonych zadań. Mam na myśli na przykład konserwatorów przyrody i zabytków, bądź też dyrektorów niektórych wydziałów w UW. Tak zwana baza społeczna organizacji jest zbyt skromna. Stowarzyszenie stworzyła grupa zapaleńców – mówi wójt.

R. Fiedorowicz uważa, że tajemnicze floreny należy traktować raczej symbolicznie. Być może będą miały swoje materialne urzeczywistnienie w jakiejś innej formie wynikającej z gospodarczej działalności stowarzyszenia.

Ludzie w Raczkach są jednak niecierpliwi. Miały być złote floreny, to niech będą. Tym bardziej, że taka była wola hrabiego Paca troszczącego się o swoich poddanych.

(m)

TABELA KURSÓW AKCJI sesja 1.09.1995 r.

AKCJE	KURS (zł)	ZMIANA KURSU (proc.)	WARTOŚĆ OBROTU (tys. zł)	DOGRYWKI oferta	DOGRYWKI realizacja (proc).
RYNEK PODSTAWOWY					
AGROS	26,10 nk72	-5,1	240	2.783 K	
BIG	1,51 ns24	0,0	855	29.132 S	
BPH	78,50 nk63	-1,9	183	963 K	
BRE	38,10	0,0	467		
BSK	140,00 ns74	0,0	2.104	9.807 S	
G BUDIMEX	20,70 ok	+9,5		886.166 K	
BWR	4,45 rk63	+9,9	256	49.779 K	
BYTOM	45,50 nk63	+1,1	127	1.134 K	
DĘBICA	29,70 nk92	-1,0	729	18.398 K	
ELEKTRIM	7,95 ns45	+1,9	456	5.716 S	
ESPEBEPE	22,20	+0,5	195		
EXBUD	22,80	+1,3	1.042		
IRENA	31,30	+1,3	918		
JELFA	29,00	+1,8	131		
KABELBFK	34,00	+2,1	1.040		
KABLE	24,50	+1,7	139		
KREDYT B	7,20	+1,4	275		
KROSNO	41,00 nk96	0,0	402	14.325 K	
MOSTALEXP	7,15	+10,0	3.298		
MOSTALWAR	6,10	+3,4	202		
MOSTALZAB	6,55	0,0	134		
NOVITA	10,60	-3,6	115		
OKOCIM	72,00	0,0	1.212		
OPTIMUS	31,00	+1,6	1.311		
PBR	25,90 ns55	-0,4	75	620 S	
POLFKUTNO	32,00 nk94	0,0	85	1.341 K	
POLIFARBC	11,20	+1,8	379		
POLIFARBW	6,60	+1,5	902		
PPABANK	29,70 rk31	+10,0	481	3.578 K	
D PRÓCHNIK	16,70	-1,2	97		
RAFAKO	21,70 nk39	-0,5	710	6.199 K	
REMAK	10,30	-1,9	221		
ROLIMPEX	53,00 nk100	+1,0	1.490	9.805 K	
SOKOŁÓW	2,23	0,0	442		
STALEXP	32,60 nk24	0,0	1.762	2.100 K	
SWARZĘDZ	14,00 ns75	-2,1	536	45.712 S	
TONSIL	16,50	+5,8	95		
UNIVERSAL	6,60 nk18	+0,8	557	3.915 K	
VISTULA	9,70 ns93	+1,0	191	14.239 S	
WARTA	64,50 ns82	0,0	56	403 S	
WBK	5,05	0,0	794		
WEDEL	112,00 nk44	-2,2	3.741	11.093 K	
WÓLCZANKA	24,00 nk57	0,0	294	1.298 K	
ŻYWIEC	205,00 nk31	+2,5	1.282	1.210 K	
Razem			30.022		
WIG	8.436,1	0,9			
WIG20	831,7	0,8			
RYNEK RÓWNOLEGŁY					
AMERBANK	26,30	+1,5	236		
DOMPLAST	16,90	+2,4	30		
DROSED	26,40 nk58	+1,1	237	1.736 K	
EFEKT	25,10	+1,6	1.160		
ELEKTROEX	2,09 ns78	+2,0	50	10.136 S	
INDYKPOL	9,50 nk70	0,0	71	2.353 K	
JUTRZENKA	37,30	0,0	121		
KRAKCHEM	4,65 nk64	+1,1	292	6.841 K	
PROCHEM	7,80	-2,5	46		
Razem			2.243		
WIRR	1.189,0	0,8			

G – nowy najwyższy kurs w ostatnich 52 tygodniach; **D** – nowy najniższy kurs w ostatnich 52 tygodniach; **ns** – nadwyżka zleceń sprzedaży; **nk** – nadwyżka zleceń kupna; **z** – notowania zawieszone; **os** – oferta sprzedaży; **rs** – redukcja sprzedaży; **C/Z** – cena jednej akcji do przypadającego na nią zysku netto z ostatnich czterech kwartałów.

(PAP)

NA GIEŁDZIE

Tydzień mało udany

Kiepski tydzień zakończył się w piątek wzrostem notowań 28 spółek, spadkiem 11, 14 utrzymało cenę z czwartku. Na rynek pierwszy złożono 21.509 zleceń (obrót 30.022 tys. zł), na drugi 1.277 (obrót 2.243 tys. zł). Lekko wzrosły wszystkie indeksy. WIG o 0,9 proc. do 8.436.1 pkt., WIG 20 o 0,8 proc. do 831.7 pkt., WIRR o 0,8 proc. do 1.189 pkt.

Na powszechnym rynku obligacji wzrosły notowania 6 pożyczek, 8 spadły, 5 nie zmieniły się.

●

Na sześć sesji w minionym tygodniu aż cztery razy indeksy rynku podstawowego traciły na wartości. Trudno zatem tydzień uznać za udany, chociaż piątkowa – prawie dwukrotna – przewaga popytu nad podażą może być miłym sygnałem. Pod warunkiem, że inwestorzy nie zechcą poczekać do 7 września, czyli do dnia kiedy – zgodnie z zapowiedzią szefów giełdy – na parkiety wrócić mają dogrywki. Wówczas być może wyniki tygodnia będą lepsze. W minionym bowiem zarobić mogli tylko nieliczni. W porównaniu do zeszłego piątku potaniały walory aż 34 spółek, tylko 13 wzrosły, kurs 6 nie zmienił się. Najwięcej można było zarobić na akcjach Mostostalu Export – ponad 17 proc. i Budimexu – 10 proc. Największe straty przyniosły zaś walory Tonsilu, Dębicy, Wedla i Remaku. W procentach były one niższe od minionego piątku od 7,8 do prawie 10 proc. Najmniej stracili właściciele Elektrimu (0,6 proc.) i BIG (0,7 proc.). Kurs pozostałych papierów obniżył się od 1 do 6,7 proc. Charakterystyczne dla minionego tygodnia były też niskie obroty, które raczej nie dziwią, są wręcz dowodem przeczekiwania przez inwestorów kiepskiej koniunktury. Wychodzą oni z założenia, że lepiej na czas jakiś odpocząć od giełdy niż ryzykować np. pozbywanie się papierów. A że brakuje też istotnych sygnałów zachęcających do kupna – jest na parkietach, jak jest. W tej sytuacji prawie dwukrotnie wyższy popyt niż podaż może tylko cieszyć. Można by się też po nim spodziewać pewnych odbić w górę, gdyby nie komunikat giełdy o dalszym zawieszeniu dogrywek. Niektórzy mogą po prostu czekać na ich powrót, tym samym byle jaki stan parkietów trwałby co najmniej do 7 września.

(g)

Bez dogrywek do 6 września

Zarząd Giełdy postanowił przedłużyć o 3 dni zawieszenie dogrywek. Nie będzie ich zatem do 6 września.

Przedłużenie związane jest z trwającymi nadal testami sprawności sieci komputerowej oraz z brakiem informacji od części biur maklerskich o działaniach podjętych w celu sprawdzenia swoich systemów komputerowych.

(g)

WIEŚCI ZE SPÓŁEK

WARTOŚĆ EFEKTU

Wartość księgowa spółki na dzień 30 czerwca br. wynosiła 14.656,4 tys. zł.

UMOWY BWR

Bank Współpracy Regionalnej zawarł umowę z Urzędem Rejonowym w Lublinie o użytkowanie nieruchomości w Lublinie. Natomiast dyrekcja CPN w Lublinie wykona remont jednego z budynków w tym mieście z opcją nabycia go w zamian za akcje BWR.

SPRZEDAŻ DĘBICY

Wartość sprzedaży w sierpniu tej spółki wyniosła 40,3 mln zł, a za osiem miesięcy br. – 301,9 mln zł. W porównaniu do analogicznego okresu roku ubiegłego jest to o ponad 54 proc. więcej.

REMAK W KOPALNI

Spółka podpisała umowę z Gliwicką Spółką Węglową na wykonanie przebudowy kotłowni głównej z paliwa węglowego na gazowo–olejowe. Wartość umowy – 1.738 tys. zł, termin realizacji do 15.04.1996.

ROZWÓJ POLIFARBU CIESZYN...

Po ośmiu miesiącach tego roku wartość sprzedaży PC wyniosła 176,5 mln zł i była wyższa niż w analogicznym okresie roku ubiegłego – o blisko 153 proc.

(opr. g)

MINIMAX IV

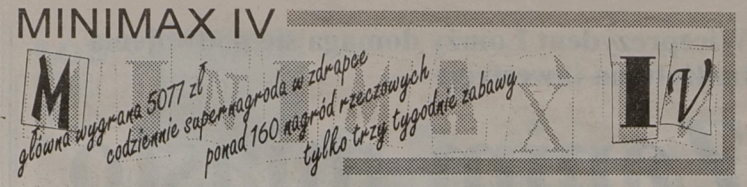

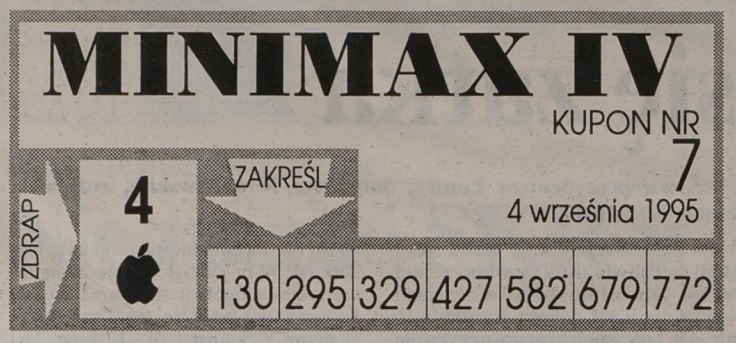

KONKURS NABIERA TEMPA

Już 43 wygrane!

Ostatnie dni ubiegłego tygodnia okazały się szczęśliwe dla prawie 30 uczestników MINIMAKSA IV. Na liście mamy już 43 nazwiska. Jak dotąd nie padły jeszcze duże wygrane w naszym konkursie. W zdrapce uzbierały się już całkiem pokaźne pule nagród. Emocje konkursowe rosną. Mamy nadzieję, że w tym tygodniu będziecie państwo uważniejsi w odsłanianiu zdrapek i w końcu opróżnicie nasz magazyn z nagród.

Oto nazwiska kolejnych laureatów MINIMAKSA IV:

17. Alicja Składanek – Ełk – dywaniki łazienkowe
18. Zofia Rychlik – Białystok – lampka nocna
19. Wiera Szerszeń – Białystok – zestaw klocków
20. Mieczysław Gużewski – Suwałki – dywaniki łazienkowe
21. Raisa Jarocka – Hajnówka – biżuteria srebrna
22. Jerzy Rydzewski – Ełk – kalkulator inżynierski
23. Janina Pawełkowska – Bargłów – lampka nocna
24. Zbigniew Cwalina – Łomża – lalka Steffi
25. Kazimierz Jarmołowicz – Reszkowce – olej Helius
26. Genowefa Chmielewska – Augustów – biżuteria srebrna
27. Maria Kabać – Białystok – żelazko z nawilżaczem
28. Anna Kułakowska – Białystok – kalkulator inżynierski Casio
29. Mirosław Uściłowski – Łomża – przenośna lampa samochodowa
30. Bronisław Żabicki – Suwałki – olej Helius
31. Maciej Kosiński – Gołdap – suszarka do włosów
32. Adam Bielski – Ruda k. Giżycka – kalkulator inżynierski Casio
33. Teresa Zygmunt – Przerośl – dywaniki łazienkowe
34. Celina Iwińska – Ełk – orka, zabawka dmuchana
35. Janusz Wierzbicki – Augustów – lampka biurkowa
36. Andrzej Olszewski – Białystok – lampka biurkowa
37. Stanisław Zyśk – Orzysz – helikopter zabawka
38. Zofia Bordzio – Golubie Węrzewskie – klocki Panda
39. Jadwiga Wojno – Wojny Pogorzel – kalkulator inżynierski Casio
40. Bożena Olszewska – Łomża – przenośna lampa samochodowa
41. Czesław Bagiński – Augustów – zegar ścienny
42. Alicja Sałaj – Olecko – waga łazienkowa
43. Mirosława Derewońko – Białystok – kalkulator inżynierski Casio.

NAGRODA DNIA

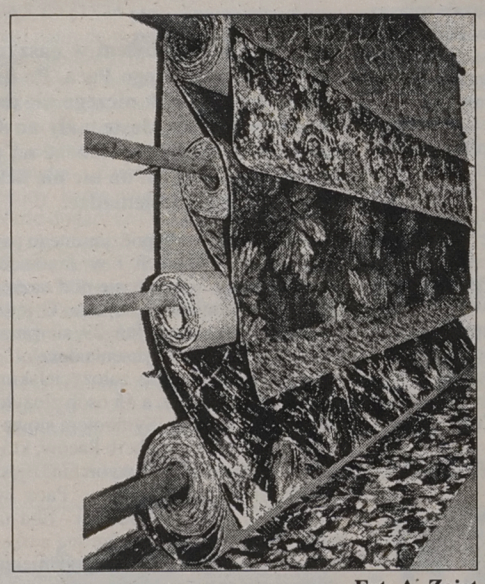

Fot. A. Zgiet

DZISIAJ JUŻ CZTERY SUPERNAGRODY

- talon na wykładzinę wartości 250 zł
- meble ogrodowe
- zasuwa antywłamaniowa
- 392 złotych gotówką

BIURO GRY
9.00 - 16.00
☎ 42-32-42

JEŻELI ZDRAPIESZ NA SWOJEJ KARCIE KONKURSOWEJ POLE POKRYTE SREBRNĄ FARBĄ POD CYFRĄ „4" I ZNAJDZIESZ TAM TAKI SYMBOL JAK NA KUPONIE W GAZECIE – WYGRAŁEŚ:

- talon na wykładzinę o wartości 250 złotych do zrealizowania w sklepie „KAMA" w Białymstoku przy ul. Wyszyńskiego 21,
- komplet mebli ogrodowych z Zakładów Meblarskich Spółdzielni Pracy w Białymstoku, ul Ciesielska 2,
- zasuwę antywłamaniową „Super Omega 2" z alarmem pochodzącą z PPH „IKAFI" w Białymstoku, ul. Pana Tadeusza 4,
- 397 złotych gotówką.

FSO
POLONEZ CARO
ZA GOTÓWKĘ I NA RATY
CENY PRODUCENTA
SALON Market abc
BIAŁYSTOK, MAZOWIECKA 5
5630

AUTO GAZETA
TYGODNIOWY DODATEK MOTORYZACYJNY

FSO
POLONEZ CARO
ceny fabryczne
dogodne warunki
zakupu - raty
5639
Bialmot Sp. z o.o. Białystok
ul. Elewatorska 31, tel. 514-135

Nowość Opla

VECTRA '96 – powtórka sukcesu?

Pierwsza generacja tego modelu – VECTRA – pojawiła się w sprzedaży w 1988 roku. 2,5 miliona nabywców uczyniło z tego auta prawdziwy bestseller na kołach. Obecnie szykowany jest następny model VECTRY, który ma pojawić się na rynku już jesienią 1995 roku.

Z posiadanych informacji wynika, że będzie to auto w dwóch wersjach nadwoziowych – cztero– i pięciodrzwiowej. Nowe opracowanie zawieszenia, w którym zastosowano nowe rozwiązania – zawieszenie tyłu wielodrążkowego – oraz kompleksowy system podnoszący bezpieczeństwo jadących – najnowsze odmiany poduszek gazowych – wreszcie odmłodzona gama silników mających ograniczony apetyt na paliwo, stanowią nowe wyznaczniki standardu samochodów klasy średniej.

W okresie początkowym Vectra '96 dostępna będzie w dwóch wersjach nadwoziowych – czterodrzwiowy natchback (sedan) i pięciodrzwiowy hatchback. Za rok ma pojawić się Vectra z nadwoziem kombi. Tym samym Opel chce umocnić swoją pozycję wiodącą wśród producentów samochodów kombi, oferując je w trzech różnych modelach: Astra, Vectra i Omega.

Dzięki bardziej obszernemu nadwoziu, lepszemu komfortowi i poprawionemu bezpieczeństwu, Vectra stanowić będzie poszukiwany samochód przez często podróżujących ludzi interesu i rodziny z dziećmi. Liczy się nie tylko pojemność nadwozia, także przyjemność z prowadzenia, a tę zapewniają mocne i oszczędne silniki.

Nową rodzinę silników Vectry tworzy sześć motorów o mocy od 55 kW (75 KM) do 125 kW (170 KM). Poza turbodoładowanym motorem wysokoprężnym o mocy 60 kW (82 KM) i podstawowym silnikiem benzynowym o mocy 55 kW (75 KM), pozostałe jednostki napędowe należą do nowej rodziny ECOTEC (Emision Consumption Optimazation Technology) o czterech zaworach w każdym z cylindrów. Wszystkie silniki wyposażone są w elektroniczny układ sterujący i podobnie jak turbodiesel, spełniają wymogi czystości spalin i głośności.

Cechą nowej Vectry zasługującą na szczególną uwagę jest konstrukcja jej podwozia. Poza nowo opracowanym układem przedniego zawieszenia, najważniejszym jego elementem jest wyrafinowane, wielodrążkowe zawieszenie tylne. Obydwa układy mocowane są na ramach pomocniczych, nie połączonych na sztywno z nadwoziem, co powoduje optymalne wytłumienie odgłosów pracy silnika, układu przeniesienia napędu oraz opon. Z całą pewnością na uwagę zasługuje decyzja Opla o montowaniu seryjnym układu ABS i najnowocześniejszych hybrydowych poduszek gazowych. Vectra będzie pierwszym autem produkowanym w skali masowej, w którym znajdą się – jako standard! – te dwa urządzenia.

Na koniec ciekawostka. Firma Opel wystąpiła z wnioskiem o nadanie patentu zastosowanemu w Vectrze układowi pedałów. W razie kolizji ulegają one rozłączeniu, zmniejszając w ten sposób ryzyko odniesienia obrażeń nóg.

(jag)

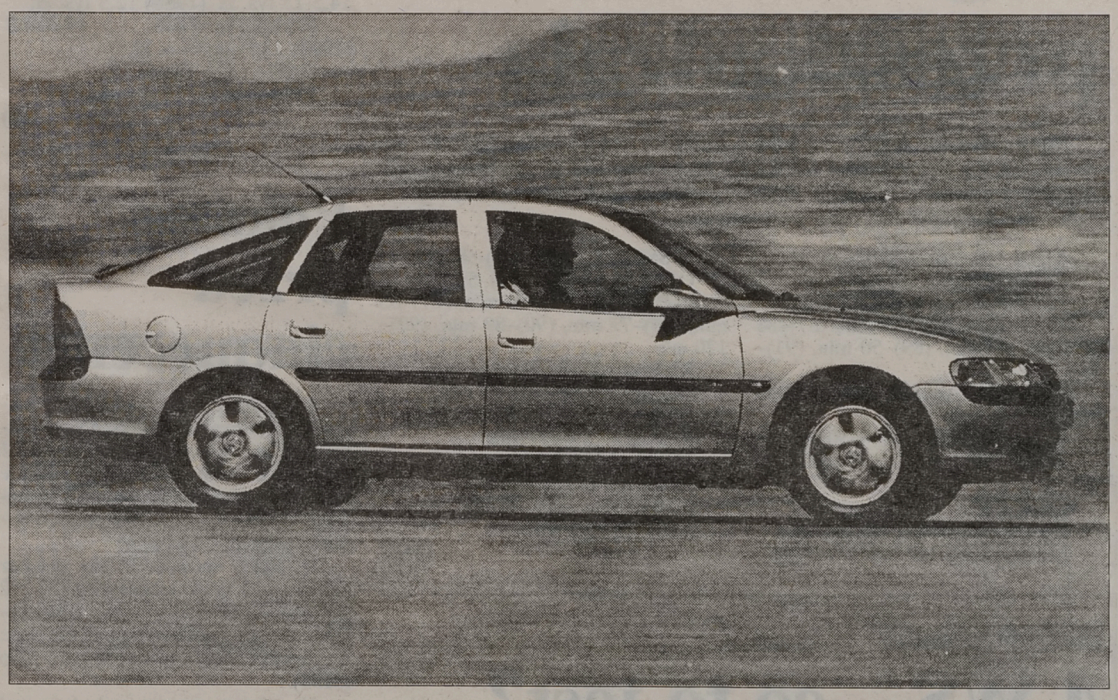

MOTO-NOTY

TOYOTA COROLLA W AUSTRALII. Najlepiej sprzedającym się samochodem w Australii jest... Toyota Corolla. W 1995 roku australijskie fabryki Toyoty opuściła półmilionowa Corolla. Samochody siódmej generacji produkowane są od roku w nowym zakładzie w Altona. Wytwarzanie Corolli rozpoczęto w Australii w 1967 roku, czyli w rok po jej uruchomieniu w Japonii.

PORSCHE-MERCEDES. Od pewnego czasu Porsche prowadzi rozmowy z Mercedesem na temat rozpoczęcia w 1997 roku, w Alabamie (USA), wspólnej produkcji All Activity Wehicle (AAV). Porsche jest zainteresowane wyposażaniem tego samochodu w silnik benzynowy V6 lub turbodiesel o pojemności 3,5 litra.

NOWY JAGUAR. Należący do Forda angielski Jaguar będzie produkował swój nowy model, oznaczony symbolem X200 w Wielkiej Brytanii, a nie jak planowano, w USA. Rząd brytyjski zadeklarował wsparcie finansowe w wysokości 126 mln dolarów. Rząd jest zainteresowany zwiększeniem liczby miejsc pracy w Midlands, regionie o dość dużym bezrobociu. W I półroczu 1995 roku sprzedaż Jaguarów wzrosła o 37 proc. w porównaniu z tym okresem sprzed roku.

SUZUKI MARUTI. Maruti, wytwarzane wspólnie z japońską firmą Suzuki, pojawiło się w Indiach w 1980 roku. Obecnie samochody tej marki opanowały 70 proc. rynku indyjskiego. Model z silnikiem 800 ccm, kosztujący ok. 6 tys. dolarów, jest najlepiej sprzedającym się autem w Indiach. Od grudnia 1994 roku dużą popularnością cieszy się model Esteem z silnikiem o pojemności 1300 ccm.

RYNEK BRYTYJSKI. W maju br. zarejestrowano w Wielkiej Brytanii ponad 152 tys. aut fabrycznie nowych. Ponad 63 tysiące to auta brytyjskie, natomiast prawie 89 tys. pochodziło z importu, w tym 17,8 tysiąca z Japonii lub japońskich montowni w Europie. Brytyjczycy kupują coraz mniej aut rodzimej produkcji. O ile w maju ub.r. stanowiły one 46 proc. nowo rejestrowanych, to w roku bieżącym tylko 41,7 proc. W dalszym ciągu najpopularniejszym autem jest Ford (24 proc. rynku), na miejscu drugim znalazł się Vauxhall (15,6 proc.), na trzecim Rover (11,5 proc.).

AUDI ZWIĘKSZA ZYSKI. Tegoroczne zyski koncernu Audi wyniosą prawdopodobnie 300 mln marek. W ubiegłym roku należąca do Volkswagena firma zarobiła 195 mln marek. Audi zamierza sprzedać w tym roku ok. 400 tys. aut, tj. o ok. 50 tys. więcej niż przed rokiem. W pierwszym półroczu sprzedaż wzrosła o 33 proc.

Szefowie Audi twierdzą, że pod koniec naszego stulecia trafiać będzie na rynek 500 tys. aut rocznie. Nowy model Audi A3 ma trafić na rynek latem 1996 r.

(jag)

OPEL NA RATY
KONIEC KONTYNGENTU '95
Nadal pełna ofert samochodów OPEL
CENY BEZ ZMIAN
15,71%
ZAPRASZAMY
OPEL BLIŻEJ CIEBIE
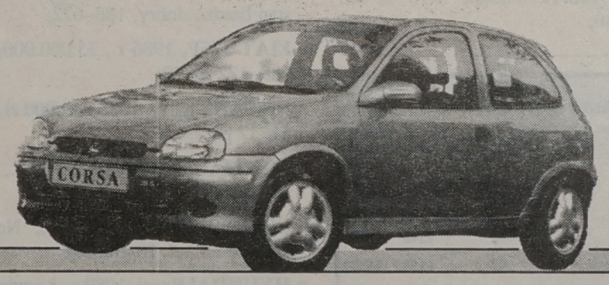

5790

TOP AUTO
Autoryzowany Dealer
Salon Sprzedaży Samochodów,
ul. Żabia 20 (dawny "Orbis"),
tel./fax 515-727
Stacja Obsługi, Krupniki 25
(przedłużenie ul. Popiełuszki),
tel. 614-787, 616-802

SAMOCHÓD DLA KAŻDEGO!
Od trzech lat prowadzimy tani konsorcyjny system kredytowo -ratalny na zakup aut nowych i używanych.
TYLKO 3,1 % w skali roku
Przyjdź lub zadzwoń do nas!


Białystok, ul. Sienkiewicza 55A p. 97, tel. 752-362.
Warszawa, ul. Gen. Zajączka 1/5, tel./fax 39 14 99
Sosnowiec, ul. Grota Roweckiego 130, tel./fax 191 17 30
Wrocław, ul. Piłsudskiego 74, tel./fax 370 31 do 8 w. 84 (budynek NOT)
Gdańsk, ul. Grunwaldzka 258, Komis BiG Autohandel, tel. kom. 090 202 349
Elbląg, ul. Żeromskiego 3A, tel. 34 14 68
Katowice, Plac Wilhelma Szewczyka (Dworcowy), tel. 153 77 70
Kraków, ul. Zakopiańska 288, tel./fax 67 62 26,67 68 60, 67 22 53
Poznań, (Górczyn), ul. Metalowa 1A, tel. 66 88 62; ul. Bukowiecka 146 Autokomis DAD, tel. 67 55 35.
5717

AUTO – MOTO

❒ KUPIĘ

» **OPEL** Kadett Combi, sedan, diesel, kilkuletni, 530–915;

» **TAWRIA** 1990/92 r., Augustów, Mickiewicza 15/25, tel. 47–091;

» **WARTBURG** Combi z silnikiem golfa, Siemiatycze, 55–20–42;

» **PRZYCZEPKĘ** bagażową, 433–298;

» **UAZ**–cały lub podzespoły do 1000 zl, 433–428;

» **GAZ** – 69 do 1000 zł, tel. 433–428;

» **126P,** 1989 r., do 40.000.000, tel. 523–981;

» **126P,** 1984/87 r., do 20.000.000 po wypadku (do remontu) 755–445;

» **BŁOTNIKI** przednie Mercedesa 123, 762–343;

» **MASKĘ,** błotnik i inne do Wartburga 1,3, 434–506;

» **UAZ** skrzyniowy lub podobny, Suchowola 396;

❒ SPRZEDAM

» **STAR 28** sprzedam lub zamienię na osobowy, Augustów 464–71;

» **OPEL** Kadett Combi 1,6D, (1988 r.), 530–915;

» **STAR** 28 izoterma, 1987 r., 522–684, Białystok;

» **ZASTAWA 1100,** 1982 r., po remoncie kapitalnym, 192–922;

» **DOSTAWCZY** Peugeot – I9, 1988 r., Augustów, 32–68 po 16;

» **126P,** 1990, Łomża, (086) 16–66–59;

» **POLONEZ 1600** GL, 1991 r., mały przebieg, Bielsk Podlaski, (0834) 22–64;

» **VW TRANSPORTER,** Audi – 80, na białych numerach, 753–423;

» **WARTBURG 1,3,** 1990 r., c. 8.700, Hajnówka 35–12;

» **RENAULT 11,** 1400, 1984 r., 75.000.000, tel. 522–643;

» **SILNIK** + skrzynia biegów do Aro – Muscel, 400 zł, 522–341;

» **TOYOTA** Corolla, 1300 benz., 1986 r., 82.000.000, Ostrów Mazowiecka, (0217) 54–863;

» **VW PASSAT** Combi, 1978 r., tel. 192–140;

KOMIS
AUTO-MOTO-ROWEROWY
ul. Botaniczna, Orzeszkowej 32A, tel. 44-55-48, 32-30-34
Kupno, raty, zamiany, P.T.S.

Marka	Rok prod.	Pojemność	Cena
1. Polonez	92	1500	13600
2. Polonez	92	1598	13300
3. Polonez	92	1598	14300
4. Fiat 125p	87	1481	2800
5. Fiat 126p	83	650	2100
6. Fiat 126p	88	650	4100
7. F-170	94	700	15900
8. Polonez	94	1481	17600
9. Polonez	94	1598	17800
10. Oltcit	90	1100	6700
11. F-170	93	700	14900
12. Polonez	87	1600	7000
13. Fiat 126p	90	650	6100
14. Fiat 126p bis	89	700	5500
15. Volkswagen 1300	69	1385	4075
16. Toyota Corolla	91	1800	24200
17. Audi 80	89	1781	21910
18. Ford Fiesta	94	1753	26190
19. Plymunth	87	2200	12300
20. Nissan Van	92	1500	24700
21. Volkswagen Golf	89	1576	17700
22. Opel Astra	95	1598	25500
23. Opel Kadett	82	1492	6100
24. Renault	84	1108	4700

» **VOLKSWAGEN** Scirocco 1,8 GTI, 1986 r., 120.000.000, Suwałki, 66–41–60, (8–16);

» **PRZYCZEPKA** jednoosiowa ciągnikowa, nowa, 650 zł, 517–750;

» **PRZYCZEPKA** ciągnikowa, 750 zł, Krzemiński Jan, Buda Ruska gm. Krasnopol;

» **FIAT 132,** 1980 r., Tołcze 34, gm. Turośl Kościelna;

» **CIĄGNIK C–360** P, 1987 r., po remoncie kapitalnym, 19–19–16;

» **OMEGA 2,3D** Combi, 1992 r., białe numery, 761–955;

» **FORD** Aerostar, 3,0, 1993 r., tel. 540–424;

» **SAMARA 1500,** 1992 r., 32.000 km, tel. 76–24–94;

» **DACH** i inne blachy do 126P, 324–939;

» **CARO 1,6** GLE, 1995 r., (nowy) 178.000.000 zł, Łapy, 38–72;

» **TIPO 1,4,** 1993 r., 220.000.000, Augustów, tel. 49–328;

» **SILNIK,** części do Wartburga, 323–384;

» **ŁADA** 1500S, 1981 r., 431–449;

» **MERCEDES 200D,** 124, 1992 r., biały, 431–449;

» **STAR 28,** wywrotka, Mieczysław Drobniuch, Zdroje 41, Bombla 7;

» **STAR 29,** kryty, Mieczysław Drobniuch, Zdroje 41, Bombla 7;

» **STAR 29** skrzyniowy, Mieczysław Drobniuch, Zdroje 41, Bombla 7;

» **WAŁ** korbowy po szlifie, STAR 28, Drobniuch, Zdroje 41, Bombla 7;

» **POLONEZ 1,6 GLI** (wtrysk) 1995 r., Sochonie 73, gm. Wasilków;

» **TOYOTA** Starlet, 1992 r., 185.000.000, 523–468 po 15;

» **HONDA CRX,** 1990 r., 185 mln, tel. 61–60–80;

» **MERCEDES 380 SE,** 1986 r., silnik diesel 250, 1990 r., 101–839;

» **AUDI 80,** 1979 r., c. 52.000.000 zł, Ełk, 10–89–77;

» **URSUS C–360 3P** z kabiną, 1984 r., 188–585;

» **FORD** Windstar 6L, nowy, bogate wyposażenie, 426–675;

» **FIAT 126 BIS,** 1989 r., 42.500 km, 45.000.000 zł, 54–50–67;

» **FIAT 126P FL,** 1991 r., 58.000.000, stan bardzo dobry, 188–672;

» **FIAT 125P,** 1986 r., 35.000.000, tel. 189–122 po 20;

» **NISSAN** Cherry, 1985 r., 9.000 zł, 11–51–37 po 19;

» **PONTIAC** Bonneville, 1988 r., 15–34–14;

» **POLONEZ** Caro, 1993 r., Nowodworce 15, tel. 18–30–69;

» **HYUNDAI** Excel, 1989 r., Łomża, tel. 180–035, ul. Mazowiecka 2/31;

» **FIAT 125P,** 1987 r., Kleosin, ul. Broniewskiego 16;

» **POLONEZ 1,5 GLE,** 1992 r., 115.000.000 zł, przyczepę campingową, 416–590;

» **MERCEDES 200D,** stan bardzo dobry, 35.000.000, 320–770;

» **ŁADA 2107,** 1988 r., instalacja gazowa, 511–485;

» **FSO 1500,** 1986 r., oryginał, (086) 774–605;

» **PEUGEOT 305,** 1,9D, 1983 r., niedrogo, 15–20–24;

» **PEUGEOT** 305, 1,9D, combi, 1984 r., niedrogo, 15–20–24;

» **WARTBURG** 353, 1983 r., po remoncie, Zambrów, 71–47–13;

» **AUDI 90,** 1989 r., pełne wyposażenie, 215.000.000 zł, 44–10–89;

Z GIEŁDY BIAŁOSTOCKIEJ

W potokach deszczu

Nieustanna ulewa, trwająca przez całą noc z soboty na niedzielę i w niedzielę sprawiła, że zainteresowanie białostocką giełdą było niewielkie. Autobus „Biatry", kursujący na trasie dworzec PKS – Krywlany, przywiózł o godz. 7.15 zaledwie sześciu pasażerów.

Wystawiono bardzo mało pojazdów a kupujących można było szukać ze świecą. Właściciele samochodów byli bardziej skłonni do sporych ustępstw.

Sporo było Ład. Jest to pojazd cieszący się uznaniem użytkowników. Ponadto części są bardziej dostępne i nie tak drogie jak w przypadku samochodów zachodnich. Obsługa giełdy (szkoda tylko, że nie wszyscy pełniący dyżur) wystąpiła w dobrze widocznych, żółtych ochronnych pelerynach. **A oto niektóre niedzielne notowania. W nawiasach – obok marki – rocznik pojazdu:**

FIAT 126 p (1994) 8,5 tys. zł, (1993) 7,5 tys. zł, (1992) 6,5 tys. zł, (1991) 5,1-5,7 tys. zł, (1990) 5,4-5,5 tys. zł, (1989) 4-4,1 tys. zł, (1988) 3,5-4 tys. zł, (1987) 2,5-3 tys. zł, (1986) 3 tys. zł, (1985) 2,6 tys. zł, (1984) 2-2,3 tys. zł, (1983) 2-2,2 tys. zł;

FIAT 1500 (1990) 6,5-7 tys. zł, (1989) 5-5,5 tys. zł, (1988) 4,8 tys. zł, (1987) 4,7 tys. zł, (1986) 3,7 tys. zł, (1985) 2,9-3,6 tys. zł, (1984) 2,4-2,8 tys. zł, (1983) 2,5 tys. zł, (1980) 2 tys. zł;

POLONEZ (1994) 16,9 tys. zł, (1993) 13,8 tys. zł, (1992) 11,8 tys. zł, (1991) 11,5-11,8 tys. zł, (1990) 9 tys. zł, (1988) 6,4-7,8 tys. zł, (1987) 4,5-5,5 tys. zł, (1986) 4,5-5 tys. zł, (1985) 4-4,6 tys. zł, (1983) 3,5-3,8 tys. zł, (1982) 3 tys. zł;

ŁADA (1993) 13 tys. zł, (1990) 9-9,5 tys. zł, (1989) 8,2 tys. zł, (1988) 7,4 tys. zł, (1985) 4,5 tys. zł, (1983) 5,7 tys. zł;

MOSKWICZ (1991) 7-8 tys. zł;

SAMARA (1990) 12,8 tys. zł, (1989) 9-9,5 tys. zł, (1987) 6,5-7,5 tys. zł;

TAWRIJA (1991) 7 tys. zł, (1990) 6,5 tys. zł, (1989) 5,5 tys. zł, (1988) 5,3 tys. zł;

AUDI „80" (1989) 22,5 tys. zł;

AUDI „100" (1992) 43 tys. zł, (1991) 32,6 tys. zł, (1987) 17,5 tys. zł;

BMW „524" (1989) 27,5 tys. zł;

CITROEN BX (1992) 16,5 tys. zł;

FIAT CROMA (1986) 16,5 tys. zł;

FORD AEROSTAR (1993) 41,5 tys. zł;

FORD ESCORT (1992) 26-27 tys. zł, (1991) 17,5 tys. zł;

FORD ORION (1992) 26,5 tys. zł;

FORD SIERRA (1988) 12,8 tys. zł, (1987) 14 tys. zł;

HYUNDAI PONY (1991) 16,5 tys. zł;

MERCEDES „190D" (1991) 35 tys. zł;

MERCEDES „310D" (1991) 42 tys. zł;

NISSAN SUNNY (1987) 12,8 tys. zł, (1986) 8,8 tys. zł;

OPEL KADETT (1988) 16,9 tys. zł, (1986) 9,5 tys. zł;

PEUGEOT „106" (1993) 24 tys. zł;

RENAULT „21" (1989) 15,7 tys. zł, (1987) 13,3 tys. zł;

RENAULT „11" (1984) 7,8 tys. zł;

TOYOTA CARINA II (1988) 18 tys. zł;

TOYOTA COROLLA (1992) 24,5 tys. zł;

TOYOTA STARLET (1987) 13,5 tys. zł;

VOLKSWAGEN JETTA (1989) 14,5-15 tys. zł, (1986) 12,5 tys. zł;

VOLKSWAGEN PASSAT (1991) 25,5-26,5 tys. zł;

DAF (1988) 18 tys. zł;

ŻUK (1985) 2,5 tys. zł.

(h)

Z GIEŁDY ŁOMŻYŃSKIEJ

Pogoda nie przeszkadzała

Mimo fatalnej pogody w sobotę ruch na łomżyńskiej giełdzie nie zmniejszył się. Sprzedający oferowali około setki aut w szerokiej gamie marek i roczników. W ocenie obsługi giełdy co piąte auto zostało sprzedane. Oto przykładowe ceny wywoławcze.

AUDI 100 (88)–170 mln st. zł
CITROEN (85)–70 mln
CITROEN 1,9 D (92)–270 mln
FIAT 126P (84)–20 mln, (87)–36 mln (88)–43 mln, (89)–50 mln, (91)–65,5 mln
FIAT 125P (82)–19 mln, (85)–29 mln, (86)–35 mln
FORD SIERRA (88)–150 mln,
FORD SIERRA 2,3 D (86)–100 mln
FIAT UNO (92)–157 mln
FORD ESCORT (92)–260 mln
MERCEDES 240 D(81)–112 mln
NISSAN SUNNY (85)–95 mln
OPEL KADETT (82)–52 mln
POLONEZ (85)–20 mln, (87)–63 mln, (89)–72 mln, (90)–89 mln, (92)–120 mln
RENAULT 19 (91)–187 mln
RENAULT 18 (85)–93 mln,
RENAULT 5TD (86)–86 mln
TAVRIA (89)–57 mln
TRABANT (85)–10 mln
TARPAN (89)–45 mln
ZASTAWA (81)–18 mln
ŻUK (88)–55 mln.

(MK)

Szczypta techniki

4 WS – co to jest?

Ten skrót – 4 WS – oznacza, że wyposażony weń samochód ma układ kierowniczy, działający na cztery koła. Dokładnie rzecz ujmując – ruch kierownicy powoduje jednoczesny skręt kół przednich i tylnych. W układzie 4 WS koła osi tylnej nie tylko reagują na ruchy kierownicy – podobnie jak w układzie konwencjonalnym – ale dodatkowo ich czynność zależna jest od prędkości pojazdu. Poprawia to stabilność samochodu przy dużych prędkościach i jego manewrowość przy prędkościach niskich.

Jeśli samochód porusza się z prędkością średnią lub wysoką, koła przednie i tylne skręcają się w stronę, w którą skręca cały pojazd. To powoduje, że koła osi tylnej wspomagają boczne przemieszczanie, co jest istotne przy zmianie pasa ruchu i zwiększa stabilność w czasie pokonywania zakrętów.

W jeździe z niską prędkością, kiedy stabilność boczna nie jest potrzebna, koła tylne skręcają się w stronę przeciwną niż przednie, co powoduje zmniejszenie minimalnego skrętu nawet o pół metra. Mniejszy promień skrętu ułatwia pokonywanie zakrętów na wąskiej drodze i zmniejsza ryzyko uderzenia kół o krawężnik w czasie pokonywania ciasnego łuku.

Przed kilkoma laty opracowano szczególną odmianę systemu 4 WS. Jest nią 4 WS (dual-mode) z podwójną charakterystyką skrętu i kierunku kół tylnych. Ten nowy system można przełączyć albo na normalny tryb pracy, albo też na sportowy. Jeśli przy trybie „normal" uzyskamy większą stabilność jazdy, to tryb „sport" daje znacznie poprawioną charakterystykę sterowności. W tym rozwiązaniu istnieje możliwość zastosowania blokady skrętu kół tylnych, wtedy tylko koła przednie pozostają skrętne, co ułatwia cofanie i parkowanie.

(jag)

Polonez przed cinquecento

W I półroczu br. sprzedano w naszym kraju prawie 155 tys. nowych samochodów osobowych – o prawie 23 proc. więcej niż w pierwszej połowie ub.r. Sprzedaż aut zrobionych w naszym kraju wzrosła o 18,8 proc., a importowanych – o 13 proc.

Najlepiej sprzedawał się polonez (41.649 szt.), przed cinquecento (31.292 szt.) i fiatem 126 (28.448 szt.). Także kolejne miejsca zajmowały produkty fiata: 4 – punto (7778), 5 – uno (6164) i 7 – tipo (3197).

Na szóstym miejscu znalazł się opel astra (4463), montowany także w Polsce, na ósmym renault laguna (2752), na dziewiątym skoda felicia (2106), a pierwszą dziesiątkę zamyka vw polo (1951).

W drugiej dziesiątce znalazły się; opel corsa (1843), renault 19 (1786), peugeot 306 (1319), tavrija (1200), fiat tempra (1178), daewoo tico (1152), ford escort (1129), peugeot 106 (1075), skoda favorit (964) i renault clio (932 szt.).

(PAP)

Chcesz dać reklamę?!
ZADZWOŃ
Nasz przedstawiciel handlowy odwiedzi Ciebie
Białystok
tel. 42-05-21
współczesna

Rozszerzenie oferty

Używane także w „Konrysie"

Białostocki „Konrys" jest kolejną firmą handlującą samochodami, która rozszerzając swoją ofertę – auta na każdą kieszeń – rozpoczęła sprzedaż samochodów używanych.

– Tę formę sprzedaży wprowadziliśmy od początku sierpnia – wyjaśnia jeden z szefów „Konrysu", Ryszard Kukiełka. – Praktycznie wygląda to bardzo prosto. Klient może przyjechać do nas autem dowolnej marki. Oczywiście, najchętniej widzimy auta z rodziny Fiata, co wynika z naszego profilu markowego.

– Takie auto jest wyceniane – według cennika opracowanego przez rzeczoznawców Polskiego Związku Motorowego – ale ostateczną cenę uzgadniamy z klientem. Wcale na tym nie musimy zarabiać. W dalszej kolejności samochód jest dokładnie przeglądany i – jeśli potrzeba – usprawniany. Jego stan techniczny potwierdzamy badaniem diagnostycznym. Chcemy, żeby ktoś, kto kupi u nas auto używane miał pewność, że nabył pojazd nie tylko sprawny technicznie, także z udokumentowaną przeszłością.

Odwiedzający nas klienci z używanymi autami, bardzo często chcą wejść w posiadanie nowego samochodu, ale brakuje im pieniędzy. Wyjaśniamy, że to nie problem, że brakującą kwotę można uzyskać w kredycie. Część formalności z tym związanych, nabywca może załatwić w jednym wskazanym banku, bywa, że w ciągu jednego dnia.

Podobną sytuację przewidujemy przygotowując się do kontyngentu bezcłowego '96. Ludzie będą mogli oddawać swoje samochody, np. Fiaty Uno, Tipo i Tempra, a po dopłaceniu brakującej sumy, wyjechać nowością Fiata, jaką jest Bravo lub Brava, ewentualnie cieszącym się dużym wzięciem Punto.

(jag)

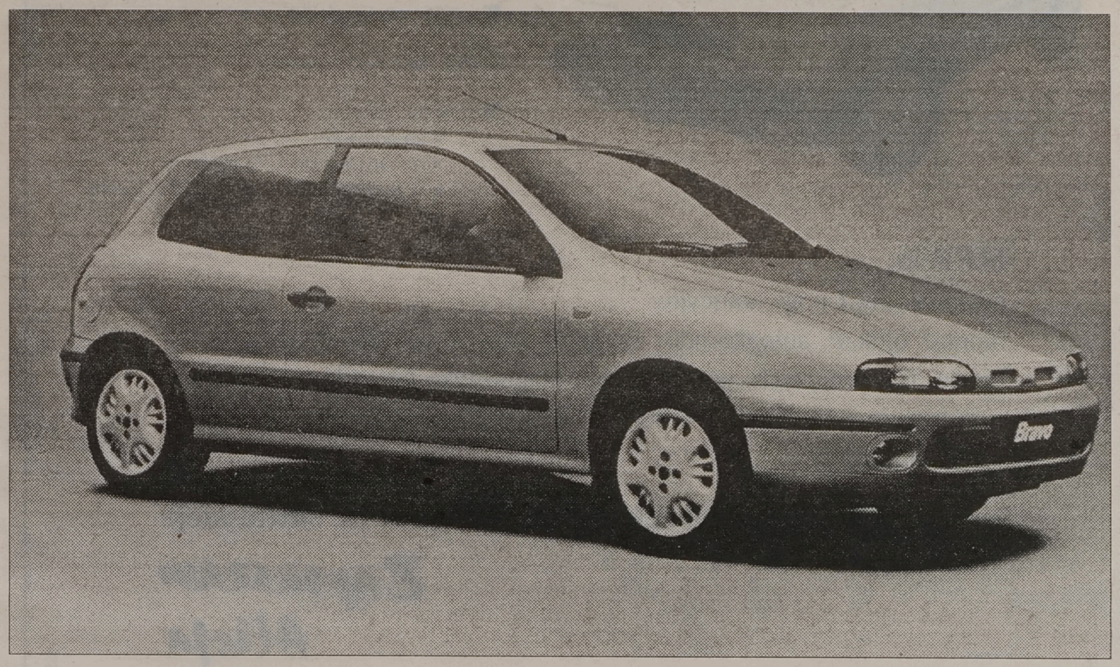

Premiera światowa!

Bravo i Brava w Turynie

W ubiegłym tygodniu nastąpiło w Turynie oficjalne zaprezentowanie nowego modelu Fiata, który będzie wytwarzany w dwóch odmianach – BRAVO i BRAVA. Z tej okazji odbyła się wielka feta promująca nowe auta, które we Włoszech wejdą do sprzedaży w połowie września. Oczywiście i Bravo, i Brava będą do kupienia w kontyngencie bezcłowym '96. Podstawowa wersja ma kosztować we Włoszech ok. 14 tys. dolarów. Ile będzie kosztować w Polsce?

Z posiadanych, dalece niepełnych informacji wynika, że Brava jest autem większym nadwoziowo – pięciodrzwiowym, natomiast Bravo to auto adresowane do młodszego kręgu odbiorców, z dwubryłowym nadwoziem i trzema drzwiami. Wiadomo również, że do napędu przygotowano całą rodzinę silników od 1,4 do 2,0 litrów pojemności.

Uważa się, że Bravo i Brava są następcami jednego modelu – Tipo. Te nowe auta są konsekwentną realizacją ofensywy Fiata Auto, który do roku 1997 zamierza kompletnie odmłodzić rodzinę produkowanych modeli.

(jag)

Lusterka wiecznie suche

Kierowcy, często korzystający z lusterek zewnętrznych – nie wszystkich to dotyczy! – często narzekają na szron, krople deszczu czy śniegu, znakomicie utrudniające postrzeganie drogi za samochodem.

Toyota rozwiązała ten problem, stosując ultradźwiękowy układ usuwania wilgoci. Zainstalowany w kilku testowych autach dosłownie strząsał krople wody, osuszając powierzchnie lusterek.

Układ składa się z urządzenia wibracyjnego, obwodu przewodzącego fale ultradźwiękowe i podgrzewacza. Całość jest schowana za lusterkiem. Elektroniczny układ sterujący i przycisk zdalnego sterowania znajdują się w kabinie, tuż obok kierowcy.

Po naciśnięciu przycisku uruchamiany jest układ scalony kontrolujący falę ultradźwiękową, która uaktywnia obwód przewodzący tę falę i jej generator. Fale kierowane są do pozaelektrycznego urządzenia wibracyjnego, które zmienną amplitudą drgań oczyszcza powierzchnię lusterek. Wstępna wibracja trwa pięć sekund i usuwa skutecznie większość zanieczyszczeń. W tym samym czasie uruchamiany jest podgrzewacz i w ciągu czterech minut powoduje wyparowanie resztek wilgoci.

Ta nowa technologia została użyta w wielu luksusowych modelach Toyoty w Japonii, a jako opcja – w kilku modelach, produkowanych na eksport.

(jag)

PEUGEOT 405
od 37.700 zł

Bonifikata na przedpłaty FSO i F126p
Poznański-Auto
ul. 27 Lipca 1, 15-181 Białystok, tel. 75-57-21, 539-007, fax 538-396
5764

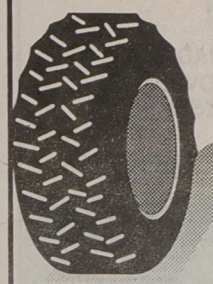
OPONY
HURTOWNIA OGUMIENIA I AKUMLATORÓW
EŁK ul. Suwalska 11 tel. 0-87 102-151
ŁOMŻA Al. Piłsudskiego 70 tel. 0-86 189-528
STOMIL - OLSZTYN
Centra S.A. Poznań Czarnków
TC DĘBICA
OFERUJE w cenach fabrycznych
OGUMIENIE do samochodów osobowych, dostawczych i ciężarowych, ciągników i sprzętu rolniczego, rowerów, motocykli i motorowerów
AKUMULATORY do samochodów osobowych, dostawczych i ciężarowych, ciągników, motocykli i motorowerów
BATERIE 4 AS 8 ("pastuch elektryczny") - wyłączny przedstawiciel "Centra" S.A. Czarnków - na północno-wschodnią Polskę.
4410
AKUMULATORY Centra

LEASING
Wschodnie Towarzystwo Leasingowe sp. z o.o.
Białystok, ul. Fabryczna 1
tel. 538-152, 539-006
5363

C-15 Trucki FSO Wszystkie typy
IVECO autoryzowany dealer serwis, części
AVIA bez cła
Wjazd do EWG bez licencji.
Zabudowy na wszystkie typy samochodów Aluvan
Białystok, ul. Składowa 7, tel. 42-07-84, 42-04-21 w. 33.
5609


AUTO HOBBY
AUTORYZOWANY DEALER
CENY KONTYNGENTOWE
Ford
PEŁNA GAMA SAMOCHODÓW FORD
SERWIS
CZĘŚCI
BLACHARSTWO
LAKIERNICTWO
Białystok, ul. Wojsk Ochrony Pogranicza 15 (róg Składowej)
tel./fax 42-56-46, 42-45-02
4241

STAR ŻUK LUBLIN ANDORIA LDV
AUTORYZOWANY DEALER
Tec
539-009
539-072
15-103 Białystok, ul. I Armii WP 2a
5720

RAGO
PALIWA
OLEJE
PARAFINY
NAFTY
CHEMIA
SAMOCHODOWA
magazyn: ul. Nowowarszawska 128
tel. 410-811 w. 232
biuro: ul. Augustowska 6
tel. 416-239, 320-396, fax 321-761
5616

FSO Ford SUZUKI
SZANOWNI KLIENCI
PPH Spectrum Sp. z o.o. zawiadamia Państwa o przeniesieniu salonu, serwisu i sklepu z częściami na ulicę Zwycięstwa 88.
Spectrum
ZAPRASZAMY!
15-703 BIAŁYSTOK • UL. ZWYCIĘSTWA 88. TEL./FAX 516-911 TEL. 518-279
5732

3 LATA 100 000 km
6 lat gwarancji antykorozyjnej
TOYOTA EUROCARE
OPIEKA PRZEZ CAŁĄ DOBĘ

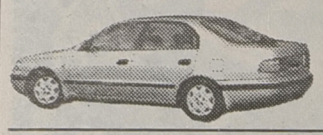

TOYOTA
TOYOTA MOTOR POLAND
Białystok-Grabówka,
tel. 437-188, tel./fax 437-939
5400

PRZEDSIĘBIORSTWO GOSPODARKI KOMUNALNEJ
AUTOGAS
SPRZEDAŻ HURTOWA:
○ instalacje gazowe
MARINI, LOVATO, NOVGAZ;
USŁUGI:
○ montaż (wszystkie rodzaje samochodów);
○ przeglądy i legalizacja instalacji zamontowanych;
○ komplet dokumentów
5068
Białystok, ul. Dolistowska 1,
tel. 985; tel. 754-225

ZEMELŁK
FSO
Alicja zaprasza
Autoryzowany Dealer FSO W-wa i ZSD Nysa
oferuje w ciągłej sprzedaży
Polonezy Caro i Polonezy Truck
Salony Sprzedaży
ul. Wojska Polskiego 59, tel. 10-31-52
ul. Bema 2, tel. 10-52-41 wew. 262



Do wyboru pełna gama kolorów
Wszystkie wersje silników
Zróżnicowane wyposażenie
Możliwość zakupu
• za gotówkę
• na raty (już od 17% rocznie)
• w rozliczeniu za samochód używany
SERWIS:
gwarancyjny i pogwarancyjny
montaż blokad, autoalarmów, szyberdachów, radioodtwarzaczy,
haków holowniczych, kompleksowa diagnostyka pojazdów
części zamienne (8.00 - 16.00)
mycie pojazdów
Serwis "ALICJA" 19-300 EŁK, ul. Bema 2 (przy ul. Suwalskiej)
Zapraszam
Alicja
5539

UŻYTKOWNIKU DIESLA!
OSZCZĘDZISZ SWÓJ SILNIK I PIENIĄDZE
WYMIENIAJĄC ROZPYLACZE NA NOWE!
KAŻDA INNA NAPRAWA JEST DROŻSZA!
NOWE ROZPYLACZE - TO ROZPYLACZE wuzetem
SDS - do samochodów osobowych
MERCEDES, AUDI, VW, OPEL, BMW,
FORD, CITROEN, PEUGEOT,
RENAULT, FIAT, LANCIA,
ALFA ROMEO, VOLVO...

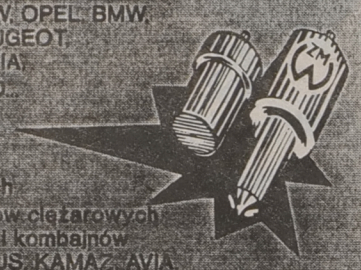

DSL - do wszystkich
krajowych samochodów ciężarowych
autobusów, traktorów i kombajnów
importowanych: IKARUS, KAMAZ, AVIA,
LIAZ, MERCEDES, VOLVO...
wuzetem
00-718 Warszawa, Czerniakowska 89/93
fax 41 85 68 tlx 81 37 11
System zapewnienia jakości wg normy ISO 9001 udokumentowany certyfikatem wydanym przez SGS Yarsley, Anglia
SPRZEDAŻ: 41 07 91,
MARKETING: 41 68 51,
SKLEP: 41 49 11
4446

Autoryzowana Stacja BMW
SPRZEDAŻ SAMOCHODÓW • SERWIS • SPRZEDAŻ CZĘŚCI
Do dyspozycji naszych klientów stawiamy:
❒ pełne wyposażenie diagnostyczno - technologiczne BMW
❒ komputerowy system do geometrii pojazdów firmy BEISSBARTH
❒ komputerowa wyważarka do kół firmy BEISSBARTH
❒ komputerowa diagnostyka silników na urządzeniach firmy Bosch
Wszechstronną załogę wyszkoloną w kraju i zagranicą
Usługi z zakresu pomiaru geometrii i wyważania kół wykonujemy we wszystkich markach pojazdów
5765
Białystok • kol. Grabówka • Klonowa 2a • tel. 43-18-43 ZAPRASZAMY

ADAMEX SPÓŁKA Z O.O.
HURTOWNIA REJONOWA CZĘŚCI ZAMIENNYCH
oferuje po cenach zbytu producenta:
•• nadwozia, kabiny, silniki, skrzynie biegów, zawieszenia, tylne mosty, części zamienne silników, nadwozi układów jezdnych • filtry oleju, paliwa, powietrza • oleje LOTOS • przekładnie, wały napędowe • pompy wody, pompy oleju • gaźniki, pompy paliwa • reflektory, aparaty zapłonowe • panewki silnikowe • amortyzatory, końcówki • przełączniki, stacyjki • filtry • rozruszniki, alternatory, podzespoły • łożyska, świece zapłonowe
FSO Żuk
POLMO POLMO POLMO
oraz pełny zakres części zamiennych:
• POLONEZ, 126p, NYSA, LUBLIN, TARPAN
FIAT ISKRA
5561
Białystok, ul. Pogodna 62/1, tel. 42-20-50, 42-24-83, 42-41-30, 42-40-59, fax 42-24-89
Białystok, ul. Jurowiecka 10, tel. 435-045 i Łapy, ul. Leśnikowska 3, tel. 152-787
Białystok, ul. Zwycięstwa 26, tel. 511-297, godz. otwarcia 8.00 - 18.00, sob. 8.00 - 16.00

Amortyzator nr 1
Dla bezpieczeństwa amortyzatory
muszą być sprawdzane co 20.000 km
GWARANCJA 2 LATA
ROB-CAR
BIAŁYSTOK, UL. BIAŁÓWNY 10/1
TEL. 42-56-17
TOP-TEN
BIAŁYSTOK, UL. WYSOCKIEGO 35
TEL. 75-15-02
MIKRUS
SUWAŁKI, UL. KOŚCIUSZKI 21
TEL. 66-78-79
AUTO-ASZOFF
ŁOMŻA, UL. 1-MAJA 3 B
TEL. 16-54-97
RONDO
EŁK, UL. WOJSKA POLSKIEGO 93
TEL. 10-13-37
CONFEX
W-WA, UL. CYBERNETYKI 2
TEL. 43-20-22

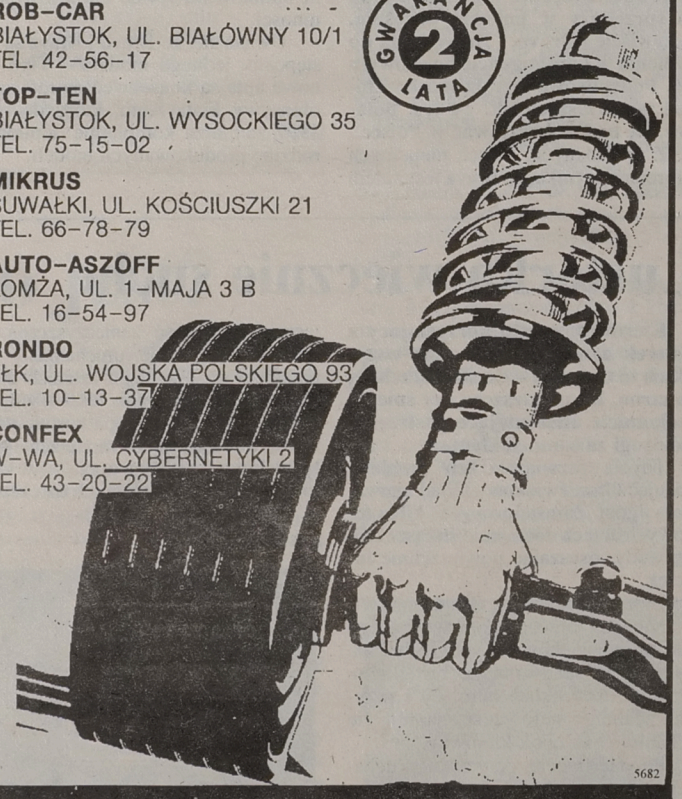

5682
MONROE amortyzatory

Dzień dobry
POŻYTECZNE WIADOMOŚCI I CIEKAWE SPRAWY
BIAŁYSTOK
DODATEK MIEJSKI „GAZETY WSPÓŁCZESNEJ”
PONIEDZIAŁEK, 4.09.1995 r.

Weekend w mieście

● W piątek około godz. 15.20 dokonano zuchwałej kradzieży na dworcu PKS: mieszkańcowi Tykocina zabrano kurtkę wraz z portfelem.

● W nocy z piątku na sobotę z posesji przy ul. Waszkiewicza skradziono fiata 125p, koloru morskiego, nr rej. BKT 20-04.

● W sobotę około godz. 4 rano na ul. Kawaleryjskiej mieszkance Białorusi wyrwano torebkę, w której znajdowało się 150 dolarów i 50 marek.

● W nocy z soboty na niedzielę na ul. Słonecznikowej skradziono zielony volkswagen jetta, BKV 48-87.

● Wczoraj dokonano włamania do siedziby spółki Classic przy ul. 27 Lipca. Zabrano dwa komputery z oprzyrządowaniem wartości 9 tys. zł . **(a)**

Wrzesień wykonał normę

Ciągle pada

Okazuje się, że w pierwszych dniach września spadło tyle deszczu, iż wrześniowa norma opadów w Białymstoku może być już przekroczona.

W pierwszym dniu – według informacji Instytutu Meteorologii i Gospodarki Wodnej – spadło w Białymstoku 9 mm deszczu. 2 września, czyli w sobotę, aż 24 mm, a wczoraj do godz. 14 – 18 mm. W sumie 51 mm, podczas gdy norma na wrzesień wynosi 52 mm.

Mimo że pada ciągle lub z małymi przerwami, Białystok nie pobił wczoraj rekordów. Bardziej obfite opady wystąpiły na zachód od nas, np. stacja meteorologiczna w Ostrołęce odnotowała, że tylko w ciągu 6 godzin spadło tam więcej deszczu (51 mm) niż wrześniowa norma dla tego miasta (45 mm).

Dyżurny synoptyk przypomina, by białostoczanie nie zapominali o parasolach. Będzie padać dziś i jutro. Od środy lepsza pogoda – dużo przejaśnień i cieplej.

(ros)

Z Warszawy wyruszyły ciężarówki Polskiej Akcji Humanitarnej. „Gazeta Współczesna” ma w tym skromny udział.

Konwój dojedzie do Tuzli

W piątek z Placu Bankowego w Warszawie wyruszył osiemnasty konwój z darami zebranymi przez Polską Akcję Humanitarną. Po raz ósmy konwój pojechał do byłej Jugosławii.



Przygotowania do wyjazdu trwały przeszło dwa miesiące. W tym czasie pracownicy PAH, przy pomocy sponsorów, zebrali ponad 50 ton żywności, leków, środków czystości, ubrań, namiotów i pojemników na wodę. Również nasza redakcja przekazała na ten cel 5 mln starych złotych i około 600 tys. zebranych od przechodniów przed budynkiem redakcji.

Wszystkie dary dotrzeć miały na przedmieścia Sarajewa, bo głównie z myślą o mieszkańcach tego miasta przeprowadzano zbiórkę. Niestety, ciągły ostrzał Sarajewa uniemożliwi dotarcie konwoju do miejsca przeznaczenia. Janina Ochojska zdecydowała więc, że samochody z darami pojadą do Tuzli, gdzie schroniła się znaczna część mieszkańców Sarajewa.

– Trudno mi teraz powiedzieć jak daleko uda się nam dojechać. Być może zmuszeni będziemy do zmiany trasy – stwierdziła Ochojska.

Jeśli dojazd do samej Tuzli okaże się zbyt niebezpieczny, dary zostaną wyładowane w innym mieście, gdzie znajdują się magazyny miejskie Sarajewa.

– Następny konwój pojedzie do Belgradu, tam jest znacznie spokojniej, a ludzie też potrzebują naszej pomocy – dodała szefowa PAH. **– Będziemy pomagać wszystkim stronom konfliktu.**

Powrót konwoju, który wyruszył w piątek, spodziewany jest za dwa tygodnie. Ale już teraz fundacja poszukuje chętnych kierowców i właścicieli samochodów ciężarowych, którzy pojadą na tygodniową wyprawę do Belgradu.

W najbliższym wydaniu magazynowym zamieścimy obszerną relację z przygotowań do odjazdu konwoju oraz wojenne wspomnienia mieszkańca Sarajewa.

AGNIESZKA SUCHOWIERSKA
Fot. A. Zgiet

Rozpoczęły się XV Wakacyjne Kursy Młodych Kompozytorów

Pół świata w Białymstoku

Od 1 do 15 września w Białymstoku odbywają się XV Wakacyjne Kursy dla Młodych Kompozytorów, organizowane przez Polskie Towarzystwo Muzyki Współczesnej. Poświęcone są one przede wszystkim muzyce wokalnej. Przebywają na nim kompozytorzy z kilku kontynentów.

Pierwsze takie spotkanie młodych ludzi: kompozytorów, studentów kompozycji, teoretyków muzyki i muzykologów, odbyło się w 1980 roku, zaraz po restytuowaniu Polskiego Towarzystwa Muzyki Współczesnej, sięgającego początkami roku 1923. We wszystkich kursach uczestniczyli – jako wykładowcy – kompozytorzy i muzycy o światowej sławie, a wśród nich, Witold Lutosławski.

W tegorocznych kursach, odbywających się po raz pierwszy w Białymstoku, w siedzibie filii Akademii Muzycznej, bierze udział ponad 20 uczestników, z dziewięciu krajów europejskich, Stanów Zjednoczonych, Argentyny i Japonii. Kilku z nich jest pochodzenia polskiego, o czym świadczą także nazwiska. Przewidziano dwa seminaria: kompozytorskie i wokalne, a w ich ramach wykłady, warsztaty, prezentacje, zajęcia indywidualne oraz koncerty. Wykładowcami będą: Martin Bresnick z USA (moderator), Sylwano Bussotti z Włoch, Claude Lefebvre z Francji, Włodzimierz Kotoński, Witold Szalonek i Władysław Stróżewski z Polski, Daryl Runswick z Wielkiej Brytanii, Sigune von Osten z Niemiec, Inge Borg z Francji (organizacja imprez muzycznych).

(a)

Pożar na Bażantarni

30 sierpnia, kilka minut przed godz. 22, białostoccy strażacy zostali powiadomieni o pożarze drewnianego domu przy ul. Wojsk Ochrony Pogranicza 14 (dawna Celownicza). Strażakom udało się uratować większość dobytku. W szpitalu, na skutek poparzeń, przebywa jeden z lokatorów.



Na miejsce skierowano dwa wozy bojowe, w tym cysternę o pojemności 8,5 tys. l wody. Dowódca akcji, po zorientowaniu się w sytuacji (dom był ogarnięty płomieniami), zażądał dodatkowego wsparcia. Nadjechały więc dwa następne samochody z ul.Warszawskiej, a ponadto przybył 5–tonowy, kolejowy strażacki Jelcz, który miał w zbiorniku 6 tys. l wody.

W trakcie pożaru poparzeniu ulegli lokatorzy budynku: 22–letni Marek D., 68–letni Antoni Ch. i 72–letni Alfred Ch. Po udzieleniu pomocy ambulatoryjnej, Marek D. i Alfred Ch. zostali zwolnieni do domu, natomiast Antoniego Ch. umieszczono w Wojewódzkim Szpitalu Zespolonym.

Pod koniec akcji gaśniczej lekkiemu zatruciu ulegli czterej strażacy. Po uzyskaniu pierwszej pomocy i badaniu lekarskim, powrócili do służby. Ostatni wóz strażacki, gdy ogień został całkowicie stłumiony, odjechał z miejsca pożaru o godz. 1.45.

Spaliło się poddasze budynku i około 40 mkw. parteru. Straty oszacowano wstępnie na 70 tys. zł. Wartość uratowanego mienia – na około 100 tys. zł. Trwa ustalanie przyczyn pożaru.

(h)
Fot. Andrzej Zgiet

Dochód z filmu przekazano najuboższym dzieciom

Charytatywny „Casper”

Przedpremierowy seans filmu „Casper”, który odbył się w ubiegły czwartek w kinie „Ton”, przyniósł dochód w wysokości 4160 zł. Podzielone na pół pieniądze przekazano Państwowemu Domowi Małych Dzieci, mieszczącego się przy ul. 11 Listopada oraz Stowarzyszeniu „Droga”.

Organizatorami akcji charytatywnej, mającej na celu wspomożenie najuboższych dzieci, byli: kino „Ton” i „Radio Białystok”. Inicjatywę poparł arcybiskup Metropolita Białostocki Stanisław Szymecki, który jako jeden z pierwszych wykupił cegiełkę–zaproszenie w cenie 20 zł. Reklama w prasie i w radiu spowodowała, że prawie wszystkie cegiełki znalazły nabywców. Na bardzo sympatyczny gest zdobył się Zakład Energetyczny, który wykupił 29 zaproszeń i przekazał je wychowankom domów dziecka z Krasnego i Białowieży. Ponadto większą liczbę cegiełek nabyli: PBK, „Biawar”, Wschodnie Towarzystwo Leasingowe, „Westa” i PHU „Market”.

Organizatorzy zadbali również o sympatyczną oprawę. Każdy kto wykupił cegiełkę mógł spróbować przysmaków przygotowanych przez cukiernię „U Lecha” z Łap oraz wypić napoje dostarczone przez „Pepsi Colę”. Natomiast aktorzy z Teatru Lalek zaprezentowali fragment nowego spektaklu pt.„Koziołek Matołek”. Ponadto dzieci, które schwytały dziesięć piłeczek wyrzuconych w kierunku publiczności, otrzymały koszulki z podobizną Caspra oraz kasety z animowaną wersją przygód sympatycznego duszka.

Wśród licznie zgromadzonej publiczności nie zabrakło wojewody Andrzeja Gajewskiego i jego zastępcy Grzegorza Rykowskiego. Obecny był również wiceprezydent miasta, Ryszard Tur.

Dyrektor kina „Ton”, Adam Radziszewski, był bardzo zadowolony z efektów całej akcji.

(mp)

Laska za złotówkę

Druga, po warszawskiej, wypożyczalnia sprzętu ortopedycznego i rehabilitacyjnego otwarta została w ubiegły piątek w Białymstoku. Mieści się ona w obiektach firmy „Mag-Ton", przy ul. 27 Lipca 26.



Otwarcia wypożyczalni dokonał pełnomocnik Ministra Pracy do spraw rehabilitacji i zatrudnienia osób niepełnosprawnych, Adam Gwara. Na tworzenie sieci takich placówek, a w tym roku ma ich powstać w kraju 20, Państwowy Fundusz Rehabilitacji Osób Niepełnosprawnych przeznaczył 120 mld zł (starych). Organizacją sieci zajmuje się spółka Normiko Holding.

Białostocka wypożyczalnia, czynna w godz. 10-18, soboty 10-14, dysponuje różnymi wózkami inwalidzkimi, kulami, laskami, balkonikami, podpórkami, urządzeniami treningowymi (rowery, rotory, wioślarze, wspinacze itp), łóżkami do masażu leczniczego, krzesłami, stołkami i fotelami profilaktycznymi, glukometrami. Ponadto w sprzedaży są poduszki i materace przeciwodleżynowe, pasy przepuklinowe, pieluchy dla dorosłych, wkładki ortopedyczne i in. Na razie jest tylko sprzęt krajowy (z wyjątkiem glukometrów), ale będzie także zagraniczny.

Kaucja za wypożyczony sprzęt nie przekracza w zasadzie 20 proc. jego wartości, a opłaty są preferencyjne i wynoszą przykładowo ok. 17 zł miesięcznie za wózek inwalidzki o wartości ok. jednego tysiąca zł. Najniższa miesięczna opłata za wypożyczenie, np. laski czy kuli, wynosi złotówkę. **(a)**

Fot. I. Wysocki

Z okazji XV rocznicy „Solidarności"

Sport przez duże „S"

W sobotę na stadionie białostockiego Zwierzyńca oglądaliśmy sport przez duże „S". A to za sprawą „Solidarności". Z okazji XV rocznicy powstania NSZZ „Solidarność" odbył się festyn sportowo – rekreacyjny. Otwarcia imprezy dokonał szef białostockiej „Solidarności" Józef Mozolewski.



Bogaty program, niestety, pokrzyżowała pogoda. Padał momentami ulewny deszcz. Mimo to turniej piłkarski dostarczył sporo emocji, a najwięcej pojedynek „Solidarności" z Radą Miejską.

Piłkarze „Solidarności" byli znacznie młodsi, zaś radni znacznie więcej ważyli. Najmłodszym zawodnikiem na boisku był Karol Mozolewski. Natomiast w drużynie radnych pierwsze skrzypce grał prezydent Krzysztof Jurgiel (na zdjęciu). Wygrała „Solidarność" 5:0 (2:0), a bramki zdobyli: Pawluczuk (2), Borkowski, Kozłowski i Kiszkiel.

Straż graniczna pokonała weteranów futbolu 4:1 i w finale wygrała z „Solidarnością" 2:O (1:0), a bramki strzelili Kiczkajło i Hryniewicki. Zwycięski zespół otrzymał w nagrodę kolorowy telewizor, który przekazał Ośrodkowi Pomocy Dziecku „Dobry Pasterz" w Białymstoku.

Wszyscy uczestnicy sobotniego festynu zasłużyli na duże słowa uznania. Stratę kalorii uzupełniali grochówką serwowaną bezpłatnie przez Podlaski Oddział Straży Granicznej, bigosem z kiełbaską oraz piwem z Browaru Dojlidy. A oto zwycięzcy rozegranych konkurencji:

Kolarski wyścig australijski. Żacy – Tomasz Tomaszewski (Sokół Sokółka); juniorzy młodsi – Rafał Wierkin (Ognisko); młodzicy – Krystian Wierkin (Sokół Sokółka).

Slalom rowerowy. Juniorzy młodsi – Rafał Wierkin (Ognisko); młodzicy – Tomasz Bancerek (Sokół Sokółka); nie zrzeszeni – Dariusz Ostapczuk (Choroszcz); weterani – Tadeusz Kirpsza (Sokółka).

Strzelectwo – Tomasz Ciechowski (Białystok).

Szachy. Sylwia Czechowska (SP Krypno) i Tomasz Czechowski (VI LO Białystok).

(let)

Fot. M. Kość

Radny Dolecki nie chce kierować komisją

Radny Janusz Dolecki zrezygnował z przewodniczenia Komisji ds. Organizacyjnych i Współpracy z Samorządami Rady Miejskiej.

Jak powiedział „Współczesnej" Janusz Dolecki, przyczyną jego rezygnacji było to, że z racji obowiązków służbowych nie może poświęcić wystarczającej ilości czasu na przewodniczenie komisji. Rezygnacja, która została złożona 18 sierpnia, nie oznacza jednak, że J. Dolecki całkowicie wycofuje się z prac komisji Rady Miejskiej. W dalszym ciągu będzie jej członkiem.

– Chciałem mieć czyste sumienie. Tym bardziej, że oczekiwałem od siebie większej aktywności – powiedział Janusz Dolecki.

Dodajmy, że Janusz Dolecki jest pełnomocnikiem wojewody białostockiego do spraw zamówień publicznych. **(RR)**

Budowa szkoły na Leśnej Dolinie ruszy w tym roku

„Mark–Bud" wygrał przetarg

W czwartek w Urzędzie Miejskim rozstrzygnięty został przetarg na budowę Szkoły Podstawowej Nr 49 w osiedlu Leśna Dolina.

Realizacją tej inwestycji zajmie się Przedsiębiorstwo Produkcyjno – Usługowe „Mark–Bud". Jak powiedział „Współczesnej" Janusz Ostrowski, naczelnik Wydziału Budownictwa i Inwestycji Urzędu Miejskiego, komisja przetargowa wybrała tę firmę spośród ośmiu innych. Szkoła Podstawowa Nr 49 powstanie przy ul. Armii Krajowej. W trakcie I etapu prac, który potrwa od września 1995 r. do sierpnia 1996 r., wybudowany zostanie obiekt z dwunastoma salami lekcyjnymi. Uczyć się w nich będą dzieci z klas 0–III. W przyszłości szkoła na Leśnej Dolinie będzie rozbudowana o kolejne izby lekcyjne i salę gimnastyczną.

Inwestycję w całości sfinansuje gmina Białystok, która w tegorocznym budżecie przeznaczyła na ten cel 300 tys. zł. **(RR)**

Komunikaty policji

● W nocy z 11 na 12.08.br. na cmentarzu przy ul. Wysoki Stoczek w Białymstoku zniszczone zostały nagrobki. Osoby opiekujące się tymi nagrobkami proszone są o kontakt z III Komisariatem Policji w Białymstoku, ul. Antoniukowska 21, pok. 8 lub 11, tel. 773-305, 772-128.

● 19.08.br. około godz. 11 na ul. Armii Krajowej w Białymstoku Fiat 126 p potrącił 3-letnie dziecko, odjeżdżając z miejsca wypadku. Świadkowie wypadku proszeni są o kontakt z KRP w Białymstoku, ul. Bema 4, tel. 773–450.

● W nocy z 29 na 30.05.br. dokonano włamań do samochodów w Białymstoku. Osoby poszkodowane, którym skradzione zostały radioodtwarzacze, proszone są o zgłoszenie się do I Komisariatu Policji w Białymstoku ul. Lipowa 20, pok. 6, celem rozpoznania i odebrania utraconych przedmiotów.

● O skontaktowanie się z II Komisariatem Policji w Białymstoku, ul. Warszawska 65, pok. 16, tel. 772-226, proszeni są właściciele pojazdów okradzionych na osiedlach Piasta i Bojary:

– Fiata 125 p, z którego w nocy z 30 na 31.01.br. skradziono radioodtwarzacz;

– Audi 80, z którego 17.02.br. skradziono radioodtwarzacz;

– Poloneza, z którego w nocy z 14 na 15.06.br. skradziono radioodtwarzacz „Thompsonic";

– Poloneza, z którego w nocy z 14 na 15.06.br. skradziono radioodtwarzacz HRC;

– Fiata 125 p, do którego usiłowano dokonać włamania w nocy z 14 na 15.06.br.

100 lat komunikacji miejskiej w Białymstoku

Z szampanem w Filharmonii

W ostatnią sobotę odbyły się obchody z okazji 100 – lecia komunikacji miejskiej w Białymstoku. Z tej okazji na uroczystość przybyło wielu zaproszonych gości, w tym m.in. dawni pracownicy spółek przewozowych oraz przedstawiciele władz miasta.

Obchody rozpoczęły się o godz. 9. nabożeństwem w cerkwi pod wezwaniem św. Mikołaja. Trzy godziny później odprawiono mszę w kościele przy ul. Pogodnej. O godz. 14. w stołówce ZOKM rozpoczęło się spotkanie byłych pracowników komunikacji miejskiej w Białymstoku. Wśród około 100 zaproszonych gości, nie zabrakło przedstawicieli władz miejskich – przewodniczącego Rady Miejskiej Jana Chojnowskiego i wiceprezydenta Mariana Blecharczyka. Obecni byli również prezesi Izby Gospodarczej Komunikacji Miejskiej, a także goście z „Jelcza", „Ikarusa" i francuskiego „Transcetu".

Rozmowy przy lampce szampana i szwedzkim stole – sponsorowanym przez Zakłady Mięsne w Białymstoku – uprzyjemniał chór „Cantanella". W trakcie spotkania dyrektor krakowskiej komunikacji miejskiej, Julian Pilszczek, podarował dyrekcji ZOKM w Białymstoku lajkonika, którego zarekomendował jako najnowocześniejszy pojazd miejski.

Wieczorem uroczystości przeniosły się do Filharmonii, gdzie Marian Blecharczyk przedstawił krótką historię komunikacji miejskiej w Białymstoku, a wojewoda Andrzej Gajewski dokonał dekoracji pracowników komunikacji odznaczeniami państwowymi i regionalnymi. W przerwie, w foyer, popijano szampana i zapoznawano się z materiałami reklamowymi sponsorów jubileuszu. Wśród nich znaleźli się: Sobiesław Zasada SA, „Gryf", „Warta", „Polmos", BIG, Bank Gdański, PKO i Zieleń Miejska, która udekorowała salę Filharmonii.

Po przerwie, w uroczystym koncercie, zaprezentowała się dwójka solistów z towarzyszeniem filharmoników białostockich pod dyrekcją Mirosława Jacka Błaszczyka. **(mp)**

Nie sąd, a prokurator

Tydzień temu do informacji pt. „Niezgoda w areszcie" wkradł się błąd. Decyzję prokuratora, który nie uwzględnił kolejnego wniosku obrońców o zwolnienie podejrzanego z aresztu tymczasowego, można zaskarżyć jedynie do prokuratora nadrzędnego, a nie do sądu, jak napisałem.

Za pomyłkę przepraszam zarówno czytelników, jak i prokurator Jolantę Kordulską, której wypowiedź została w ten sposób przekręcona.

Rafał Malinowski

REKLAMA REKLAMA REKLAMA REKLAMA REKLAMA REKLAMA REKLAMA REKLAMA REKLAMA REKLAMA REKLAMA REKLAMA REKLAMA REKLAMA REKLAMA REKLAMA

NOWY SALON SPRZEDAŻY SCHOLA®
Białystok ul. Nowy Świat 2
tel.442-424, 421-766 fax.422-767

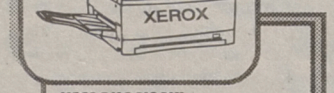

KSEROKOPIARKI
- wszystkie formaty
- autoryzowany serwis
- usługi kserograficzne
- materiały eksploatacyjne



KOMPUTERY
- licencjonowane oprogramowanie
- sieci Novell
- nietypowe rozwiązania



MEBLE BIUROWE
- meble gabinetowe
- biurka
- stoliki pod komputery
- krzesła fotele



KASY FISKALNE
- sprzedaż
- wdrożenia
- serwis

5648

Białystok, ul. Siedleckiego 15
(Wygoda) od Traugutta
ELBÓX tel. 754-600, 538-066
dom 436-521
tel. kom. 090265565

WYPOSAŻENIE SKLEPÓW
● Producent mebli:
regały, lady, wieszaki, kratki
● Meble z rur chromowanych i złotych, systemy TRIS, MARKET - import z Włoch

PROJEKTY I WYKONANIE

5398

Nie będę siedział za biurkiem

Z Kazimierzem Maksymilianem Derkowskim – dyrektorem Wydziału Kultury, Sportu i Turystyki Urzędu Wojewódzkiego w Białymstoku rozmawia Krystyna Konecka.



– Jeszcze kilka dni temu przymierzał się pan do otwarcia kolejnego sezonu w Wojewódzkim Ośrodku Animacji Kultury. Tymczasem rozmawiamy w chwilę po otrzymaniu przez pana nominacji na dyrektora Wydziału Kultury, Sportu i Turystyki UW.

– To wszystko stało się rzeczywiście nieoczekiwanie. W krótkim czasie miały miejsce trzy rozmowy, a ponieważ były bardzo klarowne, zdecydowałem się. Kiedy pan wojewoda wręczał mi akt nominacyjny, pomyślałem, że kultura, sport i turystyka są do pogodzenia, mimo iż sport jest obecnie zawodowy, oparty na sponsorach. Będąc duszą i ciałem w kulturze, jednocześnie byłem dotąd aktywnym kibicem sportowym. Obecnie muszę być w środku tego spektaklu.

– Na kulturę musi pan również spojrzeć z innej strony, zwłaszcza jako dysponent skromnych funduszy.

– W WOAK wiedziałem, co można zrobić z małymi pieniędzmi, ale tamte formy działania nie będą przystawały do tego, co mnie czeka tutaj. Dotąd byłem gościem instytucji kultury, teraz będę musiał patrzeć na nie także „od kuchni", uwzględniając wszystkie proporcje i cele.

– W pierwszej godzinie nowej funkcji trudno mówić o konkretach, ale na pewno w najbliższym czasie spotka się pan z dyrektorami placówek kulturalnych.

– Ja w ogóle chcę stosować metodę rozmowy. Nie w formie narad, ale wymiany poglądów. Dotychczas postrzegałem wszystko z perspektywy mikroświata ulicy Kilińskiego, tymczasem trzeba się otworzyć i zidentyfikować ze wszystkim, co się tutaj proponuje. Nie zamierzam siedzieć tylko za biurkiem.

– Ten „mikroświat" rozciągał się na całe województwo, a WOAK wkładał kij w mrowisko, realizując przeróżne inicjatywy samorządowe oraz liczne imprezy w terenie. W większości spośród 55 gmin Białostocczyzny są zaprzyjaźnieni z panem animatorzy kultury.

– Wilka ciągnie do lasu, więc będę starał się podtrzymywać kontakty z terenem. To stamtąd czerpie się takie wartości jak: naturalność, spontaniczność, pomysły. Jednym z licznych przykładów jest Knyszyńskie Towarzystwo Regionalne im. Króla Zygmunta Augusta, które od 3 września ma u siebie Izbę Regionalną. Aktywnie działa m.in. Towarzystwo Krzewienia Kultury „Lotos" w Studziankach. Organizowaliśmy już tam spotkania regionalistów, podobnie jak w Łapach i Knyszynie, a jesienią planujemy w Mielniku. Ci ludzie nie są skażeni chęcią zysku, a ja ze spotkań z nimi czerpię energię.

– Regionaliści docenili pana, powierzając tekę „premiera" swojego „kulturalnego rządu". Czy liczy pan również na życzliwość w Białymstoku? Wydziałowi podlega 6 dużych instytucji kultury borykających się z różnymi problemami, a w Białostockim Ośrodku Kultury również z dniem 1 września został mianowany nowy dyrektor.

– Tutaj na pewno może być w stosunku do mnie jakaś rezerwa. Będę musiał łączyć funkcje urzędnika i mecenasa, nie dając pieniędzy „w ciemno". Nowy dyrektor BOK, Bogusław Chwedyna ma koncepcję z wyobraźnią. Ja podkładam pod to realia. Byłoby znakomicie, żeby BOK i WOAK uzupełniały się, a moją rolą będzie stworzenie pewnej płaszczyzny współpracy między Wydziałem Oświaty i Kultury Urzędu Miejskiego a moim.

– Jako dyrektor WOAK, zabiegał pan u władz o nową siedzibę dla „Kurpi Zielonych". Czy obecnie będzie mógł pan pomóc zespołowi?

– Muszę pomóc. Liczę na rozmowy z wiceprezydentem Markiem Kozłowskim, który doskonale zna te problemy.

– Kto zajmie pana miejsce w WOAK?

– W poniedziałek spotykam się z moją „załogą" na Kilińskiego, której przekażę pomysły działań strategicznych nawet do roku 1997. A moim następcą będzie... mężczyzna i na pewno stanie się to w krótkim czasie.

Nowy sezon w Filharmonii Białostockiej

Na inaugurację – Szymanowski

Orkiestra symfoniczna i chór kameralny Państwowej Filharmonii w Białymstoku przygotowują się do nowego sezonu artystycznego. Koncert inauguracyjny zapowiedziano na 22 września.

Utwory Karola Szymanowskiego, IV Symfonia koncertująca i Harnasie, składają się na program tego koncertu. Jest to jednocześnie zapowiedź, że w całym sezonie dużo będzie muzyki polskiej, zwłaszcza współczesnej. Nie jest ona łatwa do wykonywania, jednakże poziom białostockich filharmoników jest tak wysoki, że mogą pokusić się o każdą pozycję.

I tak: na początku października przewidziano **koncert monograficzny Witolda Lutosławskiego**, w drugą rocznicę jego śmierci. Usłyszymy **utwory a cappella, Koncert fortepianowy i IV Symfonię.** Również w tym miesiącu odbędzie się koncert symfoniczny w ramach **VIII Festiwalu Muzyki Współczesnej „Laboratorium".**

W listopadzie mamy **koncert monograficzny Ignacego Jana Paderewskiego,** w wykonaniu okiestry symfonicznej Akademii Muzycznej w Warszawie i **oratoryjno - symfoniczny z Exodusem i innymi utworami Wojciecha Kilara,** prezentowanymi przez orkiestrę i chór kameralny FB. Z okazji Święta Niepodległości wykonana zostanie **Symfonia „Odrodzenie" e-moll op. 7 Mieczysława Karłowicza.**

Nie zabraknie również utworów ze światowego repertuaru. **Beethovena, Brahmsa, Berlioza, Haydna, Mozarta, Gershwina, Griega, Dvoraka.** Będzie **koncert monograficzny Ravela, ze słynnym Bolerem i Rapsodią hiszpańską,** usłyszymy **Małą Mszę (wersja z fortepianem i akordeonem) Rossiniego.**

Do Białegostoku przyjadą wspaniali wykonawcy. Na inaugurację – **pianista Jerzy Godziszewski i tenor Hubert Miśka.** W czasie koncertu monograficznego Witolda Lutosławskiego na fortepianie grać będzie **Ewa Pobłocka.** W grudniu gościć będziemy **Kwartet „Wilanów".** Dzięki współpracy Filharmonii Białostockiej z Alliance Francaise odbędzie się **recital skrzypcowy Bartłomieja Niziołła,** zyskującego coraz większą sławę. Kontakty z agencjami menedżerskimi zaowocowały obecnością koreańskich wykonawców, którzy liczą się na światowym rynku muzycznym. 29 września orkiestrę FB poprowadzi **dyrygent Pyong Yong Lim,** jako solista wystąpi **skrzypek Lusa Lee.** Podobnie będzie w listopadzie.

Białostoccy melomani z przyjemnością chodzą na koncerty „swojej", białostockiej orkiestry symfonicznej. W tym roku zaprezentuje się ona trzynaście razy (koncertów będzie łącznie szesnaście, w tym trzynaście abonamentowych). **Mirosław Jacek Błaszczyk** dyrygować będzie podczas siedmiu koncertów.

W tym sezonie odbywać się będą także **koncerty tematyczne dla szkół,** a na zakończenie roku przewidziano **tradycyjną już galę sylwestrową.**

Biuro Koncertowe Filharmonii (tel. 416-557) rozprowadza już abonamenty na wrzesień i IV kwartał br.

ANIELA ŁABANOW

Młodzieżowy Dom Kultury rozpoczyna dwunasty rok działalności

MDK po wakacjach

Młodzieżowy Dom Kultury rozpoczyna działalność wraz z nowym rokiem szkolnym, a ponieważ ma do zaproponowania aż kilkadziesiąt kół zainteresowań, każdy może tu rozwijać swoje uzdolnienia. Poszczególne działy – artystyczny, techniczny, organizacji imprez – mają już gotowe propozycje dla dzieci i młodzieży.

Dział artystyczny proponuje naukę gry na gitarze, pianinie i organach. Ponadto zaprasza miłośników muzyki do zespołów wokalnych i instrumentalnych, także na zajęcia w grupach tańca dyskotekowego i towarzyskiego. W pracowniach plastycznych można rysować, malować, uczyć się plastyki użytkowej i tkactwa. Młodzi ludzie z uzdolnieniami aktorskimi mają do wyboru kilka dobrych teatrów – m.in. „Klaps", „Adepci", „Wagabunda" i zespoły lalkowe.

Dział techniki prowadzi pracownie modelarstwa, elektroniki, fotografii w różnych punktach miasta – przy ul. Warszawskiej, Zwierzynieckiej i Antoniukowskiej. Można również próbować sił w pracowniach filmu video oraz informatyki.

Młodzieżowy Dom Kultury zaprasza też miłośników gry w szachy (są dobrzy instruktorzy), a o imprezach rekreacyjno – rozrywkowych, oświatowych i innych informować będzie na bieżąco.

Zgłoszenia do poszczególnych zespołów i pracowni przyjmowane są codziennie w siedzibie MDK przy ul. Warszawskiej w godz. 10 – 18, pokój nr 19. Dokładnych informacji można zasięgnąć pod numerem telefonu 327–949. (r)

Dwa miesiące działalności jazz – klubu w Białymstoku

Wstrzykiwanie snobizmu?

Cztery lata temu przyjechał do Białegostoku z koncertami Stanisław Sojka, ponarzekał na brak klubowej atmosfery i odjechał. Dwa miesiące temu, 5 lipca, przy ul. Sienkiewicza powstał jazz – rockandrollowy klub „Studio Kino".

Zainaugurował działalność z częstochowską formacją Tie – Break, w której grają m.in. Janusz Yanina – Iwański i bracia Pospieszalscy, współtwórcy sukcesów Justyny Steczkowskiej.

– Wystąpiło u nas w ciągu wakacji kilkudziesięciu muzyków, kilkanaście zespołów – mówi organizator koncerów, Michał Strokowski. – Przejęliśmy schedę po klubie bilardowym i nie zdążyliśmy nawet zmienić wystroju wnętrza. Na środku sali ciągle jeszcze stoi stół bilardowy.

Do największych sukcesów Strokowski zalicza granie wspomnianego Tie – Breaku, free – jazzowy maraton „Muzycy na dachu świata" i koncerty znanego basisty Tomka Kciuka – Jaworskiego. Na co dzień można zobaczyć mniej znane twarze, często debiutantów. W związku z tym zdarzają się strzały w sam środek tarczy, ale także spektakularne pudła.

– Postanowiliśmy dać młodym szansę – tłumaczy się Strokowski – **i stąd chybione przedsięwzięcia też mogą się pojawiać. Ale z drugiej strony grają u nas studenci katowickiej szkoły jazzowej. W najbliższym czasie wystąpi rockowa kapela, która nagrywa płytę w tutejszym radiu, pokażemy białostocki zespół trenujący w klubie „Czarny Kot", odbędzie się też wieczór reggae.**

Strokowski ma zapełniony datami kajecik na najbliższe dwa tygodnie, a z tzw. „dużych wydarzeń artystycznych" wymienia koncerty Aloszy Awdiejewa z „Piwnicy pod Baranami" i Tomasza Stańki, świetnego trębacza.

(tal)

Na mieście o „Studio Kino" gadają różnie. Jedni, że to autentyczny początek dobrego snobizmu na dobrą muzykę. Inni, że to kolejna mekka zepsutej młodzieży, która nad koncerty przedkłada piwo. O Michale Strokowskim, właścicielu kawiarń „Ratuszowa" i „Ogród Lalek" w BTL–u, też mówią różnie. Jedni, że mu sodowa uderzyła do głowy, drudzy, że to człowiek, który od dłuższego czasu organizuje muzyczne życie Białegostoku.

Jak by jednak linijki do tego nie przykładać, jazzmani (i nie tylko oni) w kraju zaczynają mówić swoim kolegom, że warto tu przyjechać. A na kulturalnej szachownicy miasta można dzięki temu zrobić więcej posunięć.

T.L.

REKLAMA REKLAMA REKLAMA REKLAMA REKLAMA REKLAMA REKLAMA REKLAMA REKLAMA REKLAMA REKLAMA REKLAMA REKLAMA REKLAMA REKLAMA

Białystok-Starosielce ● ul. Klepacka
tel. 546-004 ● tel/fax 546-275
EmAn
MATERIAŁY BUDOWLANE
cement ● papa ● stal
styropian ● materiały opałowe
○ WĘGIEL kostka, orzech
○ KOKS
○ MIAŁ
TARCICA
ZAPEWNIAMY TRANSPORT
5580

BIAL-TUR
AGENT OF IATA
BIURO TURYSTYKI ZAGRANICZNEJ
15-875 BIAŁYSTOK • UL. KRAKOWSKA 17
TEL./FAX 42-43-51 • TELEX 853243 BIALT PL
✦ TANIE BILETY LOTNICZE (bezpłatny dojazd na lotnisko)
✦ MIĘDZYNARODOWE PRZEWOZY AUTOBUSOWE do ok. 200 miast Europy
✦ ATRAKCYJNE WYCIECZKI TURYSTYCZNE
5602

FIMOT EŁK
ul. Słowackiego 11
tel./fax (0-87) 10-31-03, 10-48-40
AUTORYZOWANY DEALER
FABRYKA SAMOCHODÓW W LUBLINIE
Żuk LUBLIN
FSO: Polonez, Caro, Truck
wszystkie typy
CENY FABRYCZNE
gotówka, raty, leasing
NYSA
C-15
5651

OŚRODEK RZECZOZNAWSTWA I POSTĘPU TECHNICZNEGO "ZORPOT"
Białystok ● ul. Żółta 13 ● tel. 42-14-42
zorpot
wykonuje szybko i solidnie:
❖ wyceny majątku trwałego
❖ biznes plany
❖ oceny i wyceny samochodów, maszyn i urządzeń
❖ pomiary zużycia paliwa
❖ dokumentację zgłoszeniową wynalazków, znaków towarowych, wzorów użytkowych i zdobniczych do Urzędu Patentowego
❖ dokumentację techniczną w pełnym zakresie branżowym
❖ ekspertyzy z zakresu ochrony środowiska
MASZ PROBLEM TECHNICZNY – JEGO ROZWIĄZANIE ZLEĆ DO "ZORPOT"
5721

TELEWIZJA

PROGRAM 1

6.00 Kawa czy herbata? W tym: Kalendarium XX wieku, Sportowa apteka oraz Miniatury: Irena Wyczółkowska „Balkon bez poręczy"
7.45 VIP – rozmowa Jedynki
8.00 „Moda na sukces" – serial prod. USA
8.30 Turniej bractwa przygody i zabawy
9.00 Wiadomości
9.10 Mama i ja – program dla mamy i trzylatka
9.25 Domowe przedszkole
9.50 Gimnastyka: Ćwiczenia korekcyjne „Moje dziecko jest zdrowe"
9.55 Porozmawiajmy o dzieciach
10.05 „Dr Quinn" – serial prod. USA
10.45 Muzyczna Jedynka
11.00 Przyjemne z pożytecznym
11.30 Ludzki świat – program Redakcji Katolickiej
12.00 Wiadomości
12.10 Agrobiznes – rolniczy progr. infor.
12.15 Wszystko o firmie
12.40 To jest historia: Blok historyczny
12.40 Łowcy tajemnic: Podwodne cmentarzysko „Svanhild"
12.50 „Samoloty bombowe państw koalicji" – film dok. prod. ang.
13.20 „Siła tradycji" – program z udziałem Szymona Kobylińskiego
13.35 Historia kołem się toczy: „Warszawa – czyli rzecz o o bratniej pomocy"
14.00 „Piętno" – film dok.
14.15 Encyklopedia II wojny światowej" Obrona Helu
14.35 Tajna historia ZSRR: „Syn marnotrawny nr 1"
14.50 Program dnia
15.00 Czad komando – na trasie: Koncert zespołu „Dezerter"
15.30 „Moda na sukces" – serial prod. USA
16.00 Luz – magazyn nastolatków
16.25 Śmiecіosztuka – program dla dzieci
16.55 Kalendarium XX wieku
17.00 Teleexpress
17.20 Forum – program publicystyczny
18.10 „Murphy Brown" – serial prod. USA
18.35 Program jubileuszowy, czyli Polska 10, 20, 30, 40 lat temu
19.00 Wieczorynka: „Bąbel i Rudzielec"
19.30 Wiadomości
20.10 Teatr TV: Jerzy Niemczuk „Racja głodowa"
21.05 Życie na czerwono: „Wierność" – serial dok.
21.30 Puls dnia
21.45 Tydzień prezydenta
22.00 MdM, czyli Mann do Materny, Materna do Manna – progr. rozryw.
22.40 Magazyn militarny
23.00 Wiadomości
23.20 Mistrzowie kina: Nicholas Ray „Nieokiełznani" – film fab. prod. USA
1.15-2.05 Przeboje Bogusława Kaczyńskiego: Ada Sari – królowa koloratury

PROGRAM 2

7.00 Panorama
7.10 Sport – telegram
7.20 Poranny magazyn Dwójki, w tym Gość poranny i Dziennik krajowy
7.50 Akademia Zdrowia Dwójki – program sportowo-rekreacyjny
8.00 Program lokalny
8.30 „Mork i Mindy" – serial prod. USA
9.00 Świat kobiet – magazyn
9.30 „Nasza wielka rodzina": „Ptaki z innej epoki" – serial dok. prod. japońskiej
9.55 „Pan Magoo": „Żeglarz" – serial anim prod. USA
10.00 Krzyżówka 13-latków – program dla dzieci
10.25 Familiada – teleturniej
10.50 Multihobby – magazyn
11.20 Wspólnota w kulturze: Maria Hordyj – życie nie do pojęcia
11.50 „Pokój w Wietnamie": „Perła Orientu" – film dok. prod. austral.
12.20 Muzyczne nowości Dwójki
12.50 Akademia Zdrowia Dwójki – program sportowo-rekreacyjny
13.00 Panorama
13.20 „Hardcastle and McCormick" – film sens.prod. kanad.
14.10 Clipol – magazyn polskiej muzyki rozrywkowej
14.40 Muzyczne nowości Dwójki
14.55 Powitanie
15.00 „Akademia policyjna" – serial anim. prod. USA
15.30 Apetyt na zdrowie – magazyn sportowo-rekreacyjny
16.00 „Ułani, ułani" – reportaż Wojciecha Nalazka
16.30 Gol – magazyn piłkarski
17.00 „Groźna flota" – film dok. prod. franc.
17.30 Studio Sport: Tour de Pologne (II etap)
18.00 Panorama
18.10 Program lokalny
19.05 Koło fortuny – teleturniej
19.35 Krzyżówka 13-latków – pr. dla dzieci, w tym: Chcecie bajki, oto bajka
20.00 „Allo, allo" – serial komediowy prod. ang.
20.30 Auto – magazyn motoryzacyjny
21.00 Panorama
21.35 „Emilie" – serial prod. kanad.
22.25 Ogród sztuk – magazyn artyst.
23.00 „Tropy"
23.30 Kobiety świata – reportaż
24.00 Panorama
0.05-0.45 Liczy się tylko zwycięzca: Duszniki

POLSAT

Informacje – 16.30, 18.30, 19.55, 22.00
8.00 Rebusy; 8.30 „Ritchie Rich"; 9.00 Gramy; 9.30 „Sekrety" – serial; 10.00 „Szpital miejski" – serial; 10.50 „Na południe" – serial kanad.; 12.30 „Oblicza wojny" – serial ang.; 13.30 Czas na naturę; 14.00 Oskar – mag. filmowy; 14.30 Tylko dla dam; 15.00 Kostka szczęścia; 15.10 „Więźniarki" – serial; 16.00 Twój lekarz; 16.40 Film anim. dla dzieci; 16.55 Disco Polo Lato; 17.45 Smakosze i rozkosze; 17.55 „Sekrety" – serial; 18.25 Kostka szczęścia; 18.55 „Matrix"; 20.00 Film na telefon: „Wpadka" – film USA-franc. i „Najdalszy rzut" – film USA; 22.15 Egzamin dojrzałości; 23.15 Kostka szczęścia; 23.20-0.50 Magazyn sportowy

POIONIA

Konserwacja do godz. 14.55
14.55 Powitanie, program dnia; 15.00 Moje książki; 15.30 Historia; 16.00 Sportowy tydzień; 16.30 Raj – magazyn dla młodzieży; 17.00 Teleexpress; 17.15 „Podróż za jeden uśmiech": „Grzybobranie" – serial dla młodych widzów; 17.45 Piosenki z ...; 18.00 „W labiryncie" – serial TVP; 19.00 Zaproszenie; 19.20 Dobranocka; 19.30 Wiadomości; 19.55 Radio Powstańcze „Błyskawica" – 4 września 1944 r.; 20.00 Spojrzenia na Polskę; 20.15 Gwiazdy polskiego rocka – Czesław Niemen; 20.40 Kronika Kolarskiego Wyścigu „Tour de Pologne"; 21.00 Panorama; 21.30 Czarne, białe i w kolorze „Kingsize" – film polski; 23.20 Powrót Bardów – Marek Tercz; 23.50 Oko w oko z Dorotą Kędzierzawską – program Macieja Orłosia; 0.20-0.55 KOncerty w Zamku Ostrogskich – recital chopinowski Adama Harasiewicza

POLONIA 1

6.00 „Jolanda" – telenowela prod. argent.; 6.45 „Posterunek przy Hill Street" – serial policyj. prod. USA; 7.45 Teleshop; 8.10 Filmy anim. dla dzieci; 9.50 Film dokumentalny; 10.40 Magnum – serial USA; 12.20 Filmy animowane dla dzieci; 14.00 Film dokumentalny; 15.35 Teleshop; 16.00 Filmy anim. dla dzieci; 17.30 MacGyver – serial USA; 18.20 Maria – serial prod. argent.; 19.10 „Posterunek przy Hill Street" – serial polic. USA; 20.00 Cellini – film wł.; 21.50 „McGyver" – serial USA; 23.35 Maria – serial prod. argent.; 0.20 „Posterunek przy Hill Street" – serial polic. USA; 1.10 Cellini – film wł.; 3.00 „MacGyver" – serial USA; 4.40 „Posterunek przy Hill Street" – serial polic. USA; 5.10 Maria – serial prod. argent.

ATV TELEWIZJA KABLOWA

18.00 Początek programu; 18.05 **Potęga miłości,** telenowela, Kolumbia, 1992, 50 min; 19.00 **Leczą, czy trują?** – serial pop.-nauk., USA, 1992, 28 min; 19.30 **Dookoła świata,** mag. krajoznawczy, Polska, 1995, 28 min; 20.00 **Pirat,** serial obyczajowy, USA, 1979, 45 min, reż. Kenneth Annakin, wyst. Franco Nero, Annie Archer, Christopher Lee, Armand Assante; 21.00 **Wrestling,** show sportowy, USA, 1995, 55 min; 22.00 Zapowiedzi programowe; 22.05 **Santa Barbara,** saga rodzinna, USA, 44 min; 23.00 **Maguy,** serial komediowy, Francja, 24 min, wyst. Rosy Varte; 23.30 **Niewolnica Isaura,** telenowela, Brazylia, 28 min; 0.00 **Kwestia wyboru,** dramat psychologiczny, USA, 1981, 90 min, reż. David Lowell Rich, wyst. Jacqeline Bisser i George C.Scott; 1.30 **Czas na miłość: Krzyż Berny,** serial obyczajowy, Francja, 1983, 26 min; 1.55 **Na dobranoc**

TEATRY • KINA

Teatr Dramatyczny im. Al. Węgierki w Białymstoku – nieczynny.
Białostocki Teatr Lalek – nieczynny.

KINA W BIAŁYMSTOKU

„POKÓJ" – „Karmazynowy przypływ" (USA, l. 15), godz. 10.30, 12.45, 17.15, „W paszczy szaleństwa" (USA, l. 15), godz. 13.00, 15.00, 19.30, „Władcy marionetek" (USA, l. 15), godz. 16.00, 19.00.
„TON" – „Casper" (USA, b.o.) – dubbing, 9.00, 11.00, 13.00, 15.00, 16.30, 18.30, 20.30.
„FORUM" – „Kongo" (USA, l.12), godz. 13.30, 15.30, 20.00, „Inteligent w armii" (USA, l. 12), godz. 17.30.
„SYRENA" – „Przed wschodem słońca" (USA, l. 15), godz. 12.00, 16.30, 18.15, „Płytki grób" (ang., l. 15), godz. 14.00, 20.15, „Forrest Gump" (USA, l. 15), godz. 22.00.
„KAMERA" – „Śmierć i dziewczyna" (ang.-franc., l.15), godz. 17.00.

KINA W WOJEWÓDZTWACH

BIAŁOSTOCKIM
Bielsk Podlaski „Znicz" – „Bad Boys" (USA, l. 15).
Dąbrowa Białostocka „Lotos" – „Pulp Fiction" (USA, l. 15), „Leon zawodowiec" (USA, l. 15).
Sokółka „Sokół" – „Ja cię kocham, a ty śpisz" (USA, l. 15).

ŁOMŻYŃSKIM
Łomża „Millenium" – „Wesele Muriel" (austral., l. 15), godz. 16.00, 18.00, „Kochanek czy kochanka" (franc., l. 15), godz. 20.15.
Kolno „Wrzos" – „Dwa miliony dolarów napiwku" (USA, l. 15).

SUWALSKIM
Suwałki „Bałtyk" – „Casper" (USA, b.o.), godz. 17.00, „Szklana pułapka 3" (USA, l. 15), godz. 19.00.
Ełk „Polonia" – „Młode wilki" (pol., l. 15).
Giżycko „Fala" – „W paszczy szaleństwa" (USA, l.15), godz. 17.00, „Prawo Bronxu" (USA, l. 15), godz. 19.00.

W RAZIE WYPADKU

Policja – tel. 997
Straż Pożarna – tel. 998
Pogotowie Gazowe – tel. 992
Pogotowie Ciepłownicze – tel. 993
Pogotowie Elektryczne – tel. 991
Pogotowie Techniczne Wodociągów – tel. 994
Informacja o usługach – tel. 951

SŁUŻBA ZDROWIA

W BIAŁYMSTOKU
Pogotowie Ratunkowe, ul. Poleska 89, tel. biura wezwań 970, 999, 524-192.
Informacja Pogotowia tel. 422-222.
Ambulatorium Pogotowia, ul. Poleska 89
– Pediatryczne – czynne w dni robocze w godz. 19-7, w wolne soboty w godz. 15-7, w niedziele i święta w godz. 7-7.
– Internistyczne – czynne codziennie przez całą dobę.
– Stomatologiczne – czynne w dni robocze w godz. 19-7, w wolne soboty w godz. 15-7, w niedziele i święta w godz. 7-7.
Gabinety zabiegowe:
– Internistyczny dla dorosłych – czynny codziennie przez całą dobę.
Gabinet dla dzieci czynny w dni robocze w godz. 19-7, w wolne soboty w godz. 15-7, w niedziele i święta 7-7.
Ambulatorium Chirurgiczne dla dorosłych, ul. I. Białówny 11, tel.42-40-41.
Ambulatorium Chirurgii Dziecięcej, ul. Wołodyjowskiego 3a, tel. 42-59-60.
„Hospicjum" Dom Opatrzności Bożej, ul. Świętojańska 1c, tel. 415-607 – czynny przez całą dobę.
„Hospicjum Domowe", ul. Piotrkowska 2, tel. 421-000, godz. 15.00-17.00 (w dni robocze).

APTEKA (ostry dyżur)
ul. Lipowa 45, tel. 42-33-65, ul. Poleska 89, tel. 522-111.

SZPITALE
DYŻURY CODZIENNE
Woj. Szpital Zespolony im. J. Śniadeckiego, ul. M. Skłodowskiej-Curie 25, tel. 42-16-21 do 26, 42-70-41– dyżuruje **rehabilitacja** oraz oddziały **dziecięce: chirurgia, reanimacja, laryngologia.**
Woj. Szpital Specjalistyczny im. K. Dłuskiego, ul. Żurawia 14 do godz. 15 tel. 327-570, 327-694, po godz. 15 tel. 323-593 dyżurują **oddziały: choroby płuc dzieci, sztucznej nerki, zakaźny dorosłych.**
Specjalistyczny Dermatologiczny ZOZ, ul. Św. Rocha 3, tel. 42-53-01, 42-02-08.
Regionalny Szpital Onkologiczny, ul. Ogrodowa 12, tel. 320-116.

OSTRE DYŻURY
W DNIU 4 IX 1995 r.
CHIRURGIA, REANIMACJA, WEWNĘTRZNY, LARYNGOLOGIA, OKULISTYKA, NEUROLOGIA – Państwowy Szpital Kliniczny im. J. Sztachelskiego, ul. M. Skłodowskiej-Curie 24, tel. 42-24-31 do 39, 42-36-13 do 16.
POŁOŻNICTWO z GINEKOLOGIĄ – Woj. Szpital Zespolony im. J. Śniadeckiego, ul. Warszawska 15, tel. 327-100.
ODDZIAŁ GRUŹLICY, ZAKAŹNY DZIECIĘCY – Woj. Szpital Specjalistyczny im. K. Dłuskiego, ul. Żurawia 14, do godz. 15 tel. 327-570, 327-694, po godz. 15 tel. 323-593.
DZIECIĘCY WEWNĘTRZNY + NEUROLOGIA – Dziecięcy Szpital Kliniczny, ul. Waszyngtona 17, tel. 42-40-31.

W ŁOMŻY
Pogotowie Ratunkowe – tel. 999 oraz 16-38-55
Pogotowie Chirurgiczne – Szosa Zambrowska 1/27 – czynne przez całą dobę.
Woj. Szpital Zespolony, ul. M. Skłodowskiej-Curie 1, tel. 16-24-01.
Apteka (ostry dyżur), ul. Dworna 35, tel. 16-32-44.

W SUWAŁKACH
Pogotowie Ratunkowe – tel. 999
Woj. Szpital Zespolony, ul. Szpitalna 60, tel. 67-25-46.
Szpital Miejski Zespołu Opieki Zdrowotnej, ul. Kościuszki 101, tel. 66-22-41.
Apteka (ostry dyżur), ul. Kościuszki 78, tel. 66-49-24.

TELEFONY ZAUFANIA

Białystok – tel.988, czynny codziennie w godz.18-4.
Białystok – Komitet Ochrony Praw Dziecka, tel. 322-322, czynny we wtorki i piątki w godz. 16-18.
Białystok – Telefon zaufania dla kobiet w ciąży i rodzin – 32-22-22.
Łomża – tel. 988, czynny w poniedziałki, środy i piątki w godz. 16.30 - 21.30.
Łomża – Telefon zaufania dla kobiet 16-45-53, poniedziałek, czwartek, godz. 20-22.
Suwałki – tel. 988, 67-49-41, czynne codziennie (oprócz sobót, niedziel i świąt) w godz. 18-6.

RADIO

PROGRAM I

Wiadomości: co godzinę;
Komunikaty energetyczne, gazownictwa i losowe: 7.55, 13.00, 20.05
Prognoza pogody dla rybaków: **0.58, 6.28, 13.00, 19.25**
24.00-5.58 Program nocny; 0.10 Baśnie dla bezsennych – M. Wolski; 0.28 Radio nocą; 5.58-8.30 Sygnały dnia; 8.30 Radio Biznes; 9.05-10.30 Cztery pory roku; 10.30 A. Munthe – „Księga z San Michele"(1); 10.40 Jeszcze lato trwa w piosenkach; 11.07 Akademia młodych – logarytm, sztuka, kosmos, życie; 11.27 Orkiestry i ich soliści; 11.35 Szkoda gadać; 12.05 i 19.00 Z kraju i ze świata – mag.; 12.28-16.00... Po hejnale, w tym Radio kierowców; 16.00 Dziennik popołudniowy; 16.12 Aktualności; 16.45 Dziennik Radia Watykańskiego; 17.05 System; 17.15 Z archiwum MUZYCZNEJ JEDYNKI: Przeboje Studia Gama; 17.30 Top Ten – lista przebojów Billboardu; 18.05 Echo: Projekt Reform Ubezpieczeń Społecznych; 18.35 Przeboje wiecznie młode; 18.55 Z list przebojów pr. I; 19.30 Radio dzieciom: „Przed wielką podróżą"; 20.10 Lekcja jęz. „Special English"; 20.20 Wszystko jest poezją; 20.25 Koncert życzeń; 20.45 W. Zalewski – „Czarna szabla"; 21.05 Kronika sportowa; 21.30 Muzyka wśród przyjaciół – W. Conover; 22.00 Wydarzenia dnia; 22.20 Poetyckie prezentacje: R. Desnos; 22.50 Wojsko, militaria, obronność; 23.05 Poezja z ducha muzyki poczęta; 23.10 Ze zbiorów nagrań W. Rowickiego; 23.55 Myśli pod koniec dnia.

PROGRAM III

Serwis Trójki co godzinę
0.05-6.00 Trójka pod księżycem; 4.30 Lektura na bezsenność: T. Konwicki – „Kronika wypadków miłosnych"; 6.00-9.05 Zapraszamy do Trójki; 6.45 Czy mówisz po polsku?; 7.45 Informacje sportowe; 8.45 Business news; 9.05-11.00 Każdy gra inaczej; 9.15 PPR – Poranna Porcja Rozrywki; 9.30 Informator ekonomiczny; 10.10 PPR – Przedpołudniowa Porcja Rozrywki; 11.05 Powieść na lato: J. Austen – „Mansfield Park"; 11.15 Puls Trójki; 11.58 Giełda Papierów Wartościowych; 12.05 W tonacji Trójki; 13.05-16.00 Trójka na dwa głosy; 13.15 Powtórka z rozrywki; 14.15 Muzyczna poczta UKF; 14.30 Książka tygodnia: J. Łojek – „Kalendarz historyczny"(1); 14.40 Nowości muzyczne; 15.30 Bliżej Ziemi; 16.00-19.05 Zapraszamy do Trójki; 18.10 Informacje sportowe; 19.05 BRUM; 20.05 Notes kulturalny; 20.15 Trzy kwadranse jazzu; 21.05 Klub Trójki; 22.05 Informacje sportowe; 22.10 Gitarą i piórem; 23.00 To był dzień – mag. inform.-public.; 23.30 Trochę swinga.

RADIO BIAŁYSTOK

FM 72,68 72,8 MHz
PROGRAM REGIONALNY
Wiadomości Radia Białystok co godzinę
Przegląd prasy: 5.15, 6.20; O tym się mówi: 5.20, 7.20, 13.10; **Informacje z przejść granicznych**: 5.40, 6.08, 7.38, 8.55, 14.38, 16.48; **Dziś w regionie**: 8.09, 14.08; **Regionalne notowania walutowe**: 8.20, 11.12, 14.08, 15.08, 16.08; **Wiadomości z Giełdy**: 12.15, 13.45.
5.00 FAKTY I MUZYKA (wiadomości co 10 min) – prow. M. Liberadzki; 5.45 Zielone Studio; 6.38 Jak minęła noc; **9.05 TU TWOJE RADIO** – prow. R. Reda; 9.15 Akademia dowcipu mówionego; 9.29 Horoskop; 9.45 Powieść Gustawa Herlinga-Grudzińskiego: „Wieża" – czyta Witold Kopeć; 11.45 Życiowe ścieżki sierżanta Walieszki"; **14.05 FAKTY I MUZYKA** (wiadomości co 10 min) – prow. L. Pilarski, w tym o 17.05 **ZADZWOŃ DO NAS: 44-22-22**; 18.30 Ukraińska Dumka – aud. J. Misiejuka; 18.45 Pod znakiem Pogoni – aud. J. Leszczyńskiego; 19.05 Coca Cola is the Music – prow. C. Makarewicz; 19.35 Cały ten jazz – aud. J. Papaja; 20.05 Winston S. Churchill – „Druga wojna światowa"; 20.15 WIECZORNA WSZECHNICA – prow. B. Ciruk; 21.05 Magazyn Sztuk Wszelkich – aud. A. Danilczuka; 21.30 Zdrój w spalinach – H. Londowska; 21.45 Czy mnie jeszcze pamiętasz? – aud. J. Papaja; 22.00 Reflektorem po świecie – program BBC; **23.05 NOCNA ORKIESTRA RADIA BIAŁYSTOK** – prow. Grzegorz Kazberuk.

PROGRAM DRUGI

FM 100,2 MHz
18.30-23.00 **Radio gra na sto i dwa** – prow. Jarosław Ciszewski.

RADIO Zet

65,99 MHz
Wiadomości co godzinę całą dobę
Wiadomości co pół godziny: 6.00-12.00, 14.00-17.00
Wiadomości co kwadrans: 6.00-9.00
Wiadomości sportowe: 6.08, 6.33, 7.09, 7.34, 8.07, 9.05
Wiadomości giełdowe: 12.05, 13.05, 14.05
4.00-6.00 Świt z Radiem Zet; 6.00-9.00 Poranek z Radiem Zet; 6.20, 9.40 Horoskop Dnia – Wojciech Jóźwiak; 6.25, 7.25, 8.30 Mała Encyklopedia Dobrych i Złych Obyczajów Jacka Fedorowicza; 6.50 Zapowiedzi TV; 7.40 Magazyn giełdowy; 8.11 Komentarz Dnia Redaktora Naczelnego; 8.15 Gość Radia Zet; 9.15 Urodziny z Radiem Zet – konkurs; 9.20 Horoskop Joanny Godeckiej na urodziny; 9.50 Ciekawostki Krecika; 10.10 Bulion Zet – program Doroty Wellman i Michała Gulewicza; 13.15 „Dzwonię do Pani... Pana" – program Janusza Weissa; 14.10 Zapowiedzi Kulturalne; 14.50 Ciekawostki Krecika; 15.10 Hip Hop Zet – program Marzeny Chełminiak i Wojtka Jagielskiego; 18.10 Szymoniada – program Szymona Majewskiego; 19.05 Komputerowa lista przebojów Radia Zet; 21.05 Klub Radia Zet – zapraszają Karolina Korwin-Piotrowska i Rafał Sławoń; 23.30 Bezsenność z Radiem Zet – program Doroty Szuszkiewicz i Kazimierza Robaka; 2.00 Noc z Radiem Zet.

RADIO AKADERA

FM 71,24
Wydarzenia: **0.00, 6.00, 6.30, 7.00, 7.30, 8.00, 8.30, 9.00, 10.00, 11.00, 12.00, 13.00, 14.00, 15.00, 16.00, 17.00, 18.00, 19.00, 20.00, 21.00, 22.00, 23.00**
Ogłoszenia: **od 7.15 do 20.15 co godzinę (tel. 422-415)**
6.05-12.00 Prezentuje Wojciech Kujałowicz: 6.30 Informacje lokalne, komunikaty; 7.30 Przegląd prasy lokalnej; 8.10 Radiowy cennik bazarowy; 8.30 Informacje lokalne, komunikaty, sytuacja na przejściach granicznych, noc na służbie, kursy walut; 9.30 Informacje lokalne, komunikaty, propozycje kulturalne na dziś; 10.30 Konkurs I (tel. 422-414); 11.30 Konkurs II; 12.05-18.00 Prezentuje Wojciech Czupryński: 12.30 Serwis lokalny, kursy walut, informacje z przejść granicznych, notowania Giełdy Papierów Wartościowych; 13.30 Aktualności; 13.45 Notowania Giełdy Papierów Wartościowych;; 15.30 Konkurs I (tel. 422-414); 16.30 Serwis lokalny, komunikaty, kursy walut, sytuacja na przejściach granicznych; 17.30 Konkurs II (422–414); 18.05-24.00 Prezentuje Andrzej Ryczkowski: 18.30 Aktualności; 19.30 ELEKTRYCZNE GITARY LIVE! – bezpośrednia transmisja koncertu z Warszawy; 0.05-6.00 Nocny odlot (tel. 422-414) prezentuje Mirosław Wysocki.
RADIO RMF/FM
Białystok 91,1 MHz
Łomża 91,5 MHz
Suwałki 89,0 MHz
Wiadomości co godzinę od 0.45
Giełda: **12.05, 14.05**
Traffic: **6.26, 6.59, 7.26, 7.59, 8.26, 8.59, 14.26, 14.59, 15.26, 15.59, 16.26, 16.59**
5.00 Rano Mogę Fruwać – pieczemy poranne tosty; 9.00 Inwazja Mocy; 13.00 Relacje Migawki Flesze – rajd reporterów; 17.00 Rockujemy Muzykę Fantastyczną – gramy w rosyjską ruletkę; 19.45 Radio Muzyka Fakty – przegląd wydarzeń dnia; 21.45 Rock Metal Funky – zdejmujemy nocną koszulkę; 1.00 Rozterki Marzenia Fobie – nocne odloty.

RADIO MARYJA

5.45 Rozpoczęcie programu i pacierz; 6.00 Anioł Pański i Jutrznia; 6.25 Wiadomości; 6.30 Różaniec; 7.00 Msza św.; 7.35 Dziękczynienie po Mszy św.; 7.45 W Rodzinie Radia Maryja; 8.00 Wiadomości; 8.10 Godzinki ku czci Niepokalanego Poczęcia NMP; 8.30 Katecheza; 9.30 Mogę, chcę pomóc; 9.45 Czas pieśni; 10.00 Wiadomości; 10.05 Audycja dla dzieci; 10.30 Porady różne; 11.00 W Rodzinie Radia Maryja; 11.20 Radiogazeta – prasa katolicka w Radiu Maryja; 11.45 Medytacja; 12.00 Anioł Pański; 12.05 Wiadomości; 12.10 Nasze sprawy (cz. I); 12.30 Różaniec; 13.00 Nasze sprawy (cz. II); 13.30 Literatura; 14.00 Wiadomości; 14.05 Modlitwa popołudniowa z Liturgii Godzin; 14.30 Mogę, chcę pomóc; 14.40 Kącik melomana; 15.00 Koronka do Miłosierdzia Bożego; 15.15 Rozmowy nie dokończone, listy; 15.55 Muzyka; 16.00 W Rodzinie Radia Maryja; 16.15 Serwis Radia Watykańskiego; 16.30 Powtórzenie porannej katechezy; 17.00 Audycja dla dzieci; 17.15 Czas dobrych nowin; 17.30 Koncert życzeń; 17.45 Czytanie próśb i podziękowań na Nieustanną Nowennę; 18.00 Nieustanna Nowenna; 18.20 W nurcie nauczania Jana Pawła II; 18.30 Msza św. dla Rodziny Radia Maryja; 18.40 Radiogazeta – powtórzenie audycji przedpołudniowej; 19.00 Wiadomości; 19.05 Temat dnia; 19.50 Modlitwy wieczorne dzieci; 20.00 Audycja Radia Watykańskiego; 20.20 Różaniec; 21.00 Apel Jasnogórski; 21.15 Audycja dla młodzieży; 23.50 Kompleta; 24.00 Zakończenie programu.

KRZYŻÓWKA Z HASŁEM

Po rozwiązaniu krzyżówki, litery z pól: F-10, I-6, D-1, G-5 utworzą PIERWSZĄ część hasła, którym jest przysłowie polskie.
POZIOMO: 1) poczucie piękna, elegancji, 3) gęsta mgła w wielkich miastach, 8) spiekota, żar, 9) turecki żebrak wędrowny, 10) odpowiednik, 11) największy instrument muzyczny, 12) tragedia, 15) stek, 18) zaliczka, 20) ozdoba bluzki kobiecej, 22) kompozytor opery „Cyrulik Sewilski", 23) podpora grochu, 24) duża szalupa morska, 25) słynny college niedaleko Londynu.
PIONOWO: 1) emblemat, symbol, 2) namiastka, erzac, 4) Klio lub Erato, 5) państwo w Ameryce Południowej, 6) sklepienie czaszki ludzkiej, 7) głos koguta, 13) wystąpienie szlachty przeciw królowi, 14) zakończenie rękawa, 16) głośne zawołanie, 17) wyprysk na skórze, 19) myśliwy beocki, ukochany Eos, 21) rodnik aromatyczny.

„RAYEN"
Hasło krzyżówki nr 27 brzmi: „JĘZYK TO GŁÓWNA BROŃ PISARZA".
Nagrody po 25 zł wylosowali: **Bogumiła Lisowska**, zam. w Białymstoku, ul. Mazowiecka 52 m 4 i **Marek Starzyński**, zam. Ruda 96 k/Grajewa. Gratulujemy!
Pieniądze prześlemy pocztą.

KUPON NR 29 /A

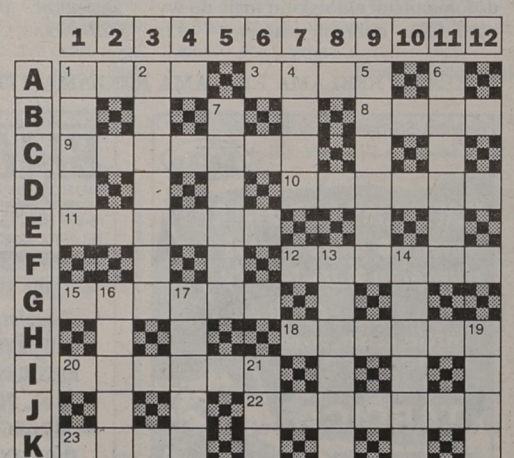

REDAKCJA NIE PONOSI ODPOWIEDZIALNOŚCI ZA ZMIANY W PROGRAMACH

KARBON s.c.
P.P.H.U. oferuje:
Węgiel, koks: od 177 zł/tona + VAT
Nawozy, śr. ochrony roślin
Cement od 125 zł/tona + VAT
Wapno, papa, lepik
Styropian, wełna mineralna
Eternit, blachy ocynkowane
Rynny, rury, rynhaki
Kolanka ocynkowane i czarne
ATRAKCYJNE CENY, TRANSPORT
ZAMÓWIENIA, Białystok
tel. 188638, 522652
4786

NOWOŚĆ !
OFERTA SPECJALNA DLA ZAKŁADÓW PRACY,
Hurtownia RDT B-stok, ul. WOP 11,
tel. 422-845, 421-475, oraz firma
BENCKISER zapraszają do zakupów

Mydła "WiR: 100g	0,49 zł
Pasta do mycia rąk "WiR" 500g	0,73 zł
Płyn do mycia naczyń i urządzeń sanitarnych 5 litrów	7,58 zł
Płyn do mycia naczyń i urządzeń sanitarnych 30 l	30,53 zł

3055

CEGŁY KLINKIEROWE
SUPERCENY
SUPERWYBÓR
WAREX CENTRUM
16-005 Ignatki k. Białegostoku
fax (085) 631-223, tel. (085) 632-619,
centrale (085) 631-033, (085) 631-603

Canon
CENTRUM Białystok
Najtaniej-sprawdź
ul. Mikołaja Kopernika 3 tel. 448-462
serwis gwarancyjny i pogwarancyjny
- kserokopiarki na format A4 i A3
- telefaksy Canon
- zliczarki do banknotów Magner, GLORY
- maszyny do pisania firmy TRIUMPH ADLER
- zliczarki do bilonu i kasetki do bilonu
- kalkulatory biurowe, inżynierskie, menedżerskie
- oryginalne materiały eksploatacyjne: tonery, bębny, kasety, korektory, papier kserograficzny.
5772

Panasonic

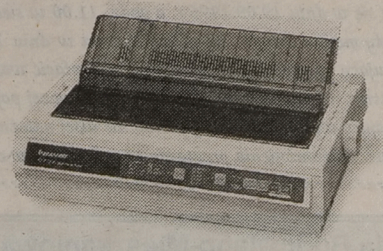

Najszybsza
KX-P3696

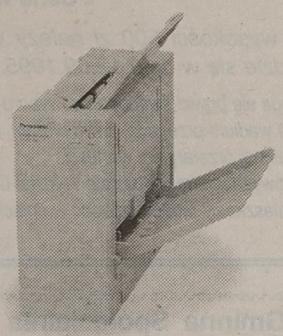

Najmniejsza wśród laserowych
KX-P6100

4 x NAJ



Najbardziej wszechstronna
KX-P2130

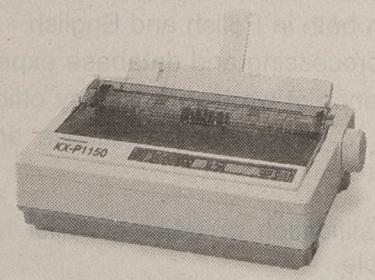

Najtańsza w eksploatacji i przy zakupie
KX-P1150

Dwa lata gwarancji na Drukarki Panasonic - jakość dla wyjątkowo wymagających

KX-P3696
- 9 igieł, szybkość **500** zn./s
- wałek 16.5"
- taśma na **5 mln** znaków
- druk na oryginale i **4 kopiach**
- ładowanie papieru od góry, tyłu, przodu i spodu
- polskie znaki: Mazovia, Latin 2
- polska instrukcja
- program instalacyjny pod Windows
- **dwa lata gwarancji**

KX-P2130
- 24 igły, szybkość **250** zn./s
- wałek 11.7" - możliwość druku na **A3**
- **wbudowany podajnik papieru**
- druk w kolorze (opcja)
- cicha praca drukarki (43.5 dBA)
- druk na oryginale i 3 kopiach
- taśma na 3 mln znaków
- polskie znaki: Mazovia, Latin 2
- polska instrukcja
- program instalacyjny pod Windows
- **dwa lata gwarancji**

KX-P1150
- 9 igieł, szybkość **240** zn./s
- wałek 11.7" - możliwość druku na **A3**
- taśma na **4 mln** znaków
- polskie znaki: Mazovia, Latin 2
- polska instrukcja
- program instalacyjny pod Windows
- **dwa lata gwarancji**

KX-P6100
- laserowa, szybkość **6** str./min.
- efektywna rozdzielczość **600** DPI
- druk w trybie GDI lub PCL 4.5
- dwukierunkowe złącze równoległe
- okno sterowania do Windows
- tryb oszczędzania toneru i energii
- podajnik: 100 stron, 10 kopert, 30 folii
- polska instrukcja
- **dwa lata gwarancji**

Dystrybutorzy:
JTT Computer, Wrocław, tel. 72 87 02
Incom, Wrocław, tel. 72 45 80

Dealerzy:
Baza, Warszawa, tel. 642 19 14, **Carston**, Warszawa, tel. 625 50 55,
Polsonic, Poznań, tel. 23 25 64, **Satory**, Warszawa, tel. 48 52 74,
Toya, Łódź, tel. 33 36 70

Panasonic Polska Sp. z o.o., Al. Jerozolimskie 65/79, 00-679 Warszawa, tel. 630 61 01

"Dom Polski" Sp. z o.o. Oddział Białystok
15-661 BIAŁYSTOK • Szosa Płn.-Obwodowa 94 • tel/fax 54-04-04,
tel. 54-23-23, 53-04-02 w. 21 i 32 dojazd MPK 7, 9, 18, 101
(w kierunku FAST • końcowy 9, 18) • obok BPRZ i MB • codziennie 9-17, soboty 9-13

proponuje w cenach promocyjnych
- WEŁNA MINERALNA ROCKWOOL
- PAPY (izolacyjne, podkładowe, wierzchniego krycia) IZOLACJA SA ZDUŃSKA WOLA
- STYROPIAN
- RYNNY z PCV Gamrat
- SIATKI I SŁUPKI OGRODZENIOWE POWLEKANE IGIELITEM BEKAERT QUALITY HB
- PŁYTY GIPSOWO-KARTONOWE (gotowe masy szpachlowe, wkręty, kształtowniki ścienne i sufitowe, taśmy) RIGIPS
- PUREX - pianki montażowe
- PURLIT - masa uszczelniająco-klejąca do szczelin, pęknięć i rys POLYCHEM SYSTEMS
703

H
ODZIEŻ ROBOCZA "RoBoD"
Nowa jakość odzieży roboczej: bawełna z polyestrem ... ze znakiem Twojej firmy
Adres: 15-464 Białystok
ul. Włókiennicza 16
tel. 517-511, 517-603
- *rękawice robocze i ochronne do różnych prac*
- *obuwie robocze - duży wybór*
- *odzież biała*
- *fartuchy dla handlu, gastronomii i przetwórstwa*
- *gumowce - ceny fabryczne Stomilu*
- *środki czystości*
- *ręczniki*
- *szeroko pojęta ochrona pracy*
5674

Przedsiębiorstwo Państwowe POLMOZBYT w Białymstoku przy ul. Zwycięstwa 10

ogłasza przetarg ofert na sprzedaż środka trwałego:

☐ **Samochód marki Żuk, nr inw. 742/539, rok produkcji 1979 – cena wywoławcza 1.100 zł + VAT.**

Oferty z proponowaną ceną należy składać w siedzibie przedsiębiorstwa Białystok, ul. Zwycięstwa 10 w terminie 14 dni od daty ukazania się ogłoszenia w zamkniętych kopertach. Rozpatrzenie ofert nastąpi do 7 dni później.

Warunkiem uczestnictwa w przetargu jest wpłata wadium w wysokości 10% ceny wywoławczej do kasy przedsiębiorstwa lub na konto nr: 370406–2004 w PBK SA Warszawa O/Białystok przed rozpatrzeniem ofert. Wpłacone wadium ulega przepadkowi na rzecz sprzedawcy, jeżeli oferent wskazany jako nabywca uchyli się od zawarcia umowy, natomiast zostanie ono zarachowane na poczet ceny w przypadku przyjęcia oferty. Pozostałym oferentom wadium zostanie zwrócone w całości bezpośrednio po zakończeniu przetargu.

P.P. Polmozbyt zastrzega sobie prawo swobodnego wyboru ofert i unieważnienia przetargu bez podania przyczyn.

Szczegółowe informacje można uzyskać w Przedsiębiorstwie, tel. 513–836 w. 39.

(5701)

Fundacja Rozwoju Województwa Białostockiego

PARTNERSTWO DLA SUKCESU

Fundacja Rozwoju Województwa Białostockiego in conjunction with the Polish British Enterprise Project is seeking a SECRETARY to work in their Marketing and Business Development Programmes

The person appointed must be have the following essential requirements:

- Excellent written and oral communication skills in both in Polish and English
- Word processing and database experience
- Experience of working in a busy office
- Abililty to work on own initiative and under pressure

Secretarial qalification or training whilst not essential, is desirable.

Applications in English, must include a comprehensive CV, should be sent to Fundacja Rozwoju Województwa Białotstockiego, ul. Legionowa 14/16, 15-099 Białystok, to reach us not later than 5pm., 21 September 1995, applications received after this date will not be considered.

5806

Nadleśnictwo Augustów ogłasza przetarg nieograniczony na sprzedaż nw. samochodów:

Lp. Marka i typ	Nr rej.	Rok prod.	Cena wywoławcza
1. Polonez 1500	SUC 441X	1986	3700,00
2. Fiat 125p Pick-up	SUC 455V	1982	800,00
3. Żuk A11	SWL 7062	1985	1000,00.

Przetarg odbędzie się w dniu 19.09.1995 r. o godz. 11.00 w siedzibie Nadleśnictwa Augustów w Augustowie, ul. Turystyczna 19. W.w. pojazdy można oglądać na placu N-ctwa w dniu 18.09.1995 r. w godz. 7.00 – 14.00 i w dniu przetargu do godz. 11.00. Przystępujący do przetargu obowiązani są wpłacić wadium na konto BGŻ SA Augustów 879114–446–3111–125 lub do kasy Nadleśnictwa w wysokości 10% ceny wywoławczej pojazdu, który chcą nabyć. Wadium przepada na rzecz sprzedawcy, jeżeli wygrywający wycofa się z zakupu lub nie uiści należności w określonym terminie.

Zastrzega się prawo unieważnienia przetargu w całości lub w części bez podania przyczyn.

(5735)

Spółdzielnia Budowlano-Mieszkaniowa „Wielkoblokowa" w Białymstoku

- ***ogłasza przetarg nieograniczony na lokal mieszkalny nr 57 przy ul. Pułkowej 3 (parter, pow. użyt. 56,40 mkw.).***

Cena wywoławcza – 30.000 zł.

Wadium w wysokości 500 zł należy wpłacić w kasie SBM „Wielkoblokowa", ul. Wasilkowska 1. Przetarg odbędzie się w dniu 12.09.1995 r. w siedzibie Spółdzielni, pok. nr 1 o godz. 10.00.

- *Zastrzega się prawo swobodnego wyboru oraz unieważnienia przetargu bez podania przyczyn.*
- *Złożone wadium przepada, jeżeli oferent, którego oferta zostanie przyjęta, nie wniesie do kasy Spółdzielni w ciągu 7 dni ustalonej przetargiem wartości.*
- *Dodatkowych informacji udziela Wydział Członkowsko-Organizacyjny, tel. 752–512.*
- *Lokal mieszkalny można oglądać w dniach: 11.09.1995 oraz 12.09.1995 r. w godz. 8.00 – 9.00.*

(5744)

Gminna Spółdzielnia „SCh" w Łomży, Al. Legionów 56

□ ***ogłasza przetarg na budynek podpiwniczony w Giełczynie o pow. 120 mkw. Cena wywoławcza wynosi 28 tys. zł i nie obejmuje podatku VAT.***

Przetarg odbędzie się w biurze GS Łomża, Al. Legionów 56 w dniu 19 IX 95 r. o godz. 10.00. Wadium w wysokości 10% ceny wywoławczej należy wpłacić w kasie GS Łomża do godz. 9.00 dnia przetargu.

Informacje dotyczące obiektu przetargu można uzyskać w GS lub telefonicznie, tel. 18–26–71.

Zastrzega się prawo unieważnienia przetargu bez podania przyczyn.

Gminna Spółdzielnia „SCh" w Łomży, Al. Legionów 56 wydzierżawi pomieszczenia magazynowe w miejscowości Gać i Konarzyce oraz w Łomży przy Al. Legionów 56. Informacje można uzyskać w biurze GS, tel. 18–26–71.

(5750)

Nadleśnictwo Szczebra w Szczebrze

ogłasza pisemny wybór ofert na wykonanie:

- 1. Remont budynku mieszkalnego polegający na przekryciu dachu o pow. ok. 80 mkw. i pomalowaniu mieszkania trzyizbowego w Przewięzi;
- 2. Pokrycie dachów na trzech budynkach mieszkalnych w Szczebrze o łącznej pow. połaci dachowej ok. 600 mkw.;
- 3. Pomalowanie dachów z blachy ocynkowanej na dwóch budynkach mieszkalnych;
- 4. Opracowanie dokumentacji projektowej na modernizację budynku mieszkalnego „Masalszczyzna" koło Raczek.

Pisemne oferty składać w zamkniętych kopertach, opatrzonych danymi oferenta z adnotacją „Przetarg". Oferty należy złożyć w sekretariacie Nadleśnictwa Szczebra do dnia 14.09.1995 r.

Oferta winna zawierać:

- ☞ 1. Nazwa i adres oferenta.
- ☞ 2. Zaświadczenie o braku zobowiązań wobec ZUS i Urzędu Skarbowego.
- ☞ 3. Odpis dokumentu potwierdzającego uprawnienia do wystąpienia w obrocie prawnym.
- ☞ 4. Stawki roboczogodziny + narzuty /roboty będą rozliczone kosztorysem powykonawczym/.
- ☞ 5. Oświadczenia, iż znane są oferentowi warunki ogólne i techniczne wykonania każdego zadania oraz dokumentacja techniczna.

Nadleśnictwo zastrzega sobie prawo swobodnego wyboru ofert.

Oferent do dnia 14.09.1995r. zobowiązany jest wpłacić wadium do kasy Nadleśnictwa lub na konto 377812–109123 PBK w Augustowie.

Oferenci mogą uzyskać informację o przetargu w siedzibie Nadleśnictwa w dniach 12, 13, 14.09.1995 r. od godz. 8.00 do godz. 15.00.

Otwarcie ofert na wykonanie zadania zostanie dokonane 15.09.1995 r. o godz. 10.00. Wybór oferenta nastąpi do dnia 20 września 1995 r. a oferenci zostaną powiadomieni pisemnie. Wadium zostanie zwrócone dla oferentów, których oferty nie zostaną przyjęte.

Nadleśnictwo zastrzega sobie prawo odstąpienia od przetargu.

(5706)

Przedsiębiorstwo Państwowe POLMOZBYT w Białymstoku przy ul. Zwycięstwa 10

ogłasza przetarg ofertowy

➢ na dzierżawę pomieszczeń magazynowych i biurowych zlokalizowanych przy Al. 1000 Lecia Państwa Polskiego 8 w następujących obiektach:

➥ **HALA NAPRAW**

- ➲ Pomieszczenia magazynowe o łącznej powierzchni – 1.087 mkw. *Cena wywoławcza 8,00 zł za mkw.*
- ➲ Pomieszczenia biurowe o łącznej powierzchni – 100 mkw. *Cena wywoławcza 12,20 zł za mkw.*

➥ **BUDYNEK SOCJALNO-HANDLOWY**

- ➲ Pomieszczenia magazynowe o łącznej powierzchni – 81 mkw. *Cena wywoławcza 10,00 za mkw.*
- ➲ Pomieszczenia biurowe o łącznej powierzchni – 88 mkw. *Cena wywoławcza 12,20 zł za mkw.*

➥ **BUDYNEK ADMINISTRACYJNY**

- ➲ Pomieszczenia biurowe o łącznej powierzchni – 160 mkw. *Cena wywoławcza 12,20 zł za mkw.*

UWAGA!

Podane ceny za mkw. są cenami brutto /zawierają 22% podatku VAT/. Oferty z proponowaną ceną należy składać w siedzibie przedsiębiorstwa przy ul. Zwycięstwa 10 w Białymstoku w terminie 14 dni od daty ukazania się ogłoszenia. Rozpatrzenie ofert nastąpi w ciągu kolejnych 7 dni.

Szczegółowe informacje można uzyskać w Przedsiębiorstwie, tel. 513–836 w. 39.

(5699)

UWAGA MIESZKAŃCY GRAJEWA I OKOLIC !

KONKURS DLA KLIENTÓW

GASPOL



DO WYGRANIA

Fiat Cinquecento

20 ogrzewaczy

30 rożen ogrodowych

Kupując ogrzewacz lub gaz w butli w punkcie dealerskim Gaspolu w dniach **01.09. – 30.11.1995** r. możesz wziąć udział w konkursie

Zapraszamy

Przedsiębiorstwo Usług Komunalnych sp. z o.o. Grajewo, ul. Targowa 19 tel. 28-76, tel. 35-53

5622

Zarząd Gminy w Brańsku nawiązując do ogłoszenia opublikowanego w Gazecie Współczesnej w dniu 10.08.1995 r. przedłuża termin składania ofert wstępnych na wykonanie we wsi Holonki, gm. Bransk stanu surowego zamkniętego budynku Szkoły Podstawowej w Holonkach do dnia 11 września 1995 r. do godz. 14.00.

Negocjacje zostaną przeprowadzone w dniu 12 września 1995 r. o godz. 10.00.

Pozostałe warunki opublikowane w zaproszeniu nie ulegają zmianie.

Pracownikiem uprawnionym do kontaktu z oferentami jest pan Ireneusz Mańkowski, pokój nr 10.

(5700)

GAZETA **współczesna**

zleci przyjmowanie ogłoszeń w miastach

- **Gołdap**
- **Pisz**
- **Wysokie Mazowieckie**
- **Łapy**

Wymagana jest możliwość wystawiania faktur VAT i lokal. Informacje: (085) 420-521.

WĘGIEL KOKS MIAŁ

- EŁK, UL. KOMOROWSKIEGO 2, TEL. 100-040
- GIŻYCKO, UL. JEZIORNA, TEL. 31-33
- GRAJEWO, UL. DWORZEC PKP, TEL. 37-27
- SOKÓŁKA, UL. KOLEJOWA, TEL. 11-53-81
- BIAŁYSTOK, UL. TRAUGUTTA, TEL. 511-996 W. 585 LUB 538-007

HEUREKA LID
15-009 BIAŁYSTOK
UL. LEGIONOWA 14/16
TEL. 326-235, TEL./FAX 415-325

DO 15 WRZEŚNIA STARE CENY

- GOŁDAP (BAZA GS) TEL. 15-02-39
- KOWALE OLECKIE (BAZA GS) TEL. 382-61
- PISZ, UL. OLSZTYŃSKA, TEL. 333-57

5747

najniższe ceny w regionie
zapewniamy transport

BUSINESS CENTER SCHOOL
spółka z o.o.

ogłasza nabór na rok 1995/96 do
ROCZNEGO STUDIUM
UBEZPIECZEŃ I BANKOWOŚCI
na kierunki:

- *bankowość i ubezpieczenia*
- *finanse w firmie*
- *informatyka*
- *handel zagraniczny*
- *studium języków obcych*

5553

Intensywna nauka informatyki i języka. Najlepszym pomoc w znalezieniu pracy.
Informacje i zapisy: Białystok, ul. Ogrodowa 23, tel./fax (0-85) 416-165.

Masz więcej energii!



NOWE BATERIE PHILIPS

PHILIPS

NAJWIĘKSI DYSTRYBUTORZY

ELKOND
tel. 22057
ul. Handlowa 6, Białystok

MOTO-HURT
tel. 22466 w.258
ul. Składowa 10, Białystok

UNICOM
tel. 754312
ul. 1000 lecia PP 6, Białystok

MOTO-HUTR-POLAMP
tel. 3645
ul. Olsztyńska 5f, Giżycko

BTS
tel. 160180
ul. Wojska Polskiego 53, Łomża

ELEKTRON
tel. 162251
ul. Długa 12, Łomża

EVELIN
tel. 163907
ul. Nowogrodzka 31, Łomża

MOTO-HURT
tel. 667648
ul. Żeromskiego 13, Suwałki

MOTO-HURT-POLAMEL
tel. 185827
ul. Ciemna 1, Wasilków

Veress · Bydgoszcz

---

nashuatec

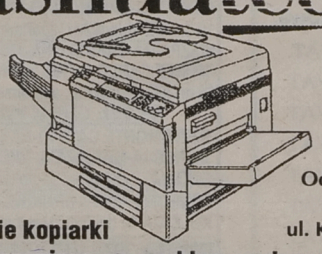

3 lata gwarancji
serwis w 6 godzin
LEASING
BARTER

801-2

oferuje:
- szybkie kopiarki
- faxy pracujące na zwykłym papierze
- bindownice

Oddział NASHUATEC Białystok,
15-888 Białystok,
ul. K.S. Wyszyńskiego 2/1 lok. 12,
tel./fax 42-89-15 w. 17
tel. 444-235

ZAKUPY POD JEDNYM DACHEM

- RTV
- MEBLE
- AGD
- WYKŁADZINY DYWANOWE I PCV

Pluszowe wykładziny do bezpośredniego położenia na beton.
Expresowe obrębianie.



KAMA s.c. Białystok, ul. Wyszyńskiego 21, tel. 420-550

5483

Zarząd Gminy w Juchnowcu Dolnym

ogłasza publiczny przetarg ustny na sprzedaż działek budowlanych położonych w sołectwie "Śródlesie" k. Hryniewicz przeznaczonych w planie zagospodarowania przestrzennego pod budowę mieszkaniową jednorodzinną z dopuszczeniem zabudowy rzemieślniczej:

- działka nr 322 o pow. 1258 mkw. .....– cena wywoławcza 20.002 zł
- działka nr 323 o pow. 1302 mkw. .....– cena wywoławcza 20.702 zł
- działka nr 327 o pow. 1200 mkw. .....– cena wywoławcza 19.080 zł
- działka nr 328 o pow. 970 mkw. ..... – cena wywoławcza 15.423 zł.

Przetarg odbędzie się w dniu 20.09.1995 r. w siedzibie Urzędu Gminy o godz. 10.00. Przystępujący do przetargu powinien wpłacić wadium w wysokości 10% ceny wywoławczej w kasie Urzędu Gminy w Juchnowcu najpóźniej w przeddzień przetargu.

W dniu 19.09.1995 r. w godz. 9–12 geodeta Urzędu Gminy wskazywać będzie na miejscu położenie poszczególnych działek. Zastrzega się prawo całkowitego lub częściowego unieważnienia przetargu bez podania przyczyn. (5712)

Panorama Firm

BIAŁYSTOK - ŁOMŻA - SUWAŁKI

Panoramę Firm *- BIAŁYSTOK - ŁOMŻA - SUWAŁKI 95/96* otrzymają wszystkie firmy regionu.

Pierwszy nowoczesny katalog teleadresowy dla trzech województw: białostockiego, łomżyńskiego, suwalskiego!

BEZPŁATNE
umieszczenie podstawowych danych firmy

BEZPŁATNA
dystrybucja katalogu w regionie

BEZPŁATNE
opracowanie reklamy i projektu logo firmy

U S WEST Polska
15-113 **BIAŁYSTOK** – ul. Szosa Północno-Obwodowa 38, IVp., tel./fax (0-85) 75 46 70, 75 30 22 w. 355
ŁOMŻA – tel. (0-86) 16 54 51 w. 130, 509, fax (0-86) 16 31 96
SUWAŁKI – tel. (0-87) 66 54 81 do 84 w. 320, 310

Przedsiębiorstwo Usług Komunalnych Sp. z o.o

w Grajewie, ul. Targowa 19

ogłasza przetarg nieograniczonyw formie ofert pisemnych na sprzedaż łączną:

- – hali produkcyjno–magazynowej o powierzchni użytkowej 2.191 mkw. i kubaturze 17.248 m sześc.;
- – ogrodzenia z bramą wjazdową o łącznej długości 98 mb.;
- – prawa wieczystego użytkowania działek budowlanych nr 1901/1, 1902/1 i 2032/1 o łącznej powierzchni 6,254 mkw. położonych w Grajewie przy ul. Targowej 19.

Cena wywoławcza wynosi:

- – hali produkcyjno–magazynowej – 168.000 zł + 22% VAT;
- – ogrodzenia – 4.500 zł + 22% VAT;
- – prawa wieczystego użytkowania działek – 27.500 zł .

Przedmiot przetargu można oglądać do dnia przetargu w godz. 8.00 – 14.00.

Oferta kupna wymienionych obiektów z prawem wieczystego użytkowania działek powinna zawierać:

» 1) Imię i nazwisko oraz adres oferenta lub nazwę i siedzibę jeżeli oferentem jest jednostka prawna.
» 2) Datę sporządzenia oferty oraz okres jej ważności.
» 3) Oświadczenie, że profil produkcji w kupowanej hali nie będzie uciążliwy dla środowiska, że kupujący zatrudni w procesie produkcji minimum 50% załogi spośród poszukujących pracy w Grajewie i że wszelkie roboty budowlane na kupowanej posesji oraz w budynku wykonywane będą przez sprzedającego.
» 4). Oferowaną cenę.

Oferty należy składać w sekretariacie Przedsiębiorstwa Usług Komunalnych Sp. z o.o. w Grajewie ul. Targowa 19, tel. 37–65 do dnia 19.09.1995 r. godz. 14.00 w zaklejonej kopercie z napisem „Sprzedaż hali produkcyjno-magazynowej". Otwarcie ofert nastąpi podczas jawnej części przetargu w dniu 20.09.1995 r. godz. 10.00 w siedzibie sprzedawcy w Grajewie przy ul. Targowej 19.

Warunkiem zakwalifikowania oferty do rozpatrywania w części niejawnej jest ujęcie w niej wszystkich elementów, o których mowa wyżej w punkcie 1 do 4 oraz wpłacenie najpóźniej przed rozpoczęciem przetargu wadium w wysokości 20.000 zł na konto sprzedawcy w PBK O/Grajewo nr 374417–84–136.

Sprzedawca zastrzega sobie :

- ⊃ – prawo swobodnego wyboru oferty,
- ⊃ – przepadek wadium wpłaconego przez uczestnika przetargu, którego oferta zostanie przyjęta, jeżeli uchyli się on od zawarcia umowy sprzedaży,
- ⊃ – odstąpienia od przetargu.

Wadium wpłacone przez oferentów, których oferty nie zostaną przyjęte, zostanie im zwrócone po dokonaniu wyboru oferty, a oferentowi, którego oferta została przyjęta – zostanie zarachowane na poczet ceny kupna.

Nabywca zobowiązany jest do pokrycia oprócz ceny nabycia z podatkiem VAT także kosztów związanych z przeniesieniem prawa własności.

(5770)

PKP Oddział Budynków w Białymstoku ogłasza przetarg nieograniczony na sprzedaż:

1. Przyczepa D–35 rok prod. 1970 ładowność – 3,5t .....cena wyw. 250,00 zł.
2. Przyczepa N225 rok prod. 1984 ładowność – 2,5t .....cena wyw. 500,00 zł.
3. Przyczepa D47b rok prod. 1973 ład. – 4,5t .....cena wyw. 360,00 zł.
4. Przyczepa D35M rok prod. 1972 ład. – 3,5t .....cena wyw. 330,00 zł.
5. Przyczepa D47B rok prod. 1973 ład. – 4t .....cena wyw. 300,00 zł.
6. Naczepa asenizacyjna T–507 rok prod. 1987 poj. 2,5 msześc. ....cena wyw. 500,00 zł.
7. Ciągnik kołowy C–355 rok prod. 1974 .....cena wyw. 2500,00 zł.
8. Ciągnik ogrodniczy wraz z osprzętem rok prod. 1984 .....cena wyw. 2200,00 zł.
9. Ładowarka kołowa UN–050 rok prod. 1978 .....cena wyw. 3000,00 zł.
10. Zamiatarka uliczna ZUS12 rok prod. 1978 .....cena wyw. 400,00 zł.

Podane ceny pojazdów nie obejmują podatku VAT.

Ww. sprzęt można oglądać w dni robocze w godz. 7.00 – 15.00 w Białymstoku przy ul. Zwycięstwa 3a. Bliższe informacje udzielane są pod nr. tel. 511–996 w. 397.

Wadium w wys. 10% ceny wywoławczej należy wpłacić najpóźniej w przeddzień przetargu w Kasie Stacyjnej PKP Białystok.

Przetarg odbędzie się dnia 15.09.95r. o godz. 9.00 na terenie Sekcji Budynków B-stok, ul. Zwycięstwa 3a. Drugi przetarg nie sprzedanych pojazdów odbędzie się tego samego dnia o godz. 12.00.

Zastrzega się unieważnienie przetargu bez podania przyczyn.

(5708)

Spółdzielnia Pracy „Roś" w Piszu ogłasza publiczny przetarg ustny na sprzedaż prawa wieczystego użytkowania działek przeznaczonych pod budownictwo usługowo-mieszkalne, położonych w Piszu przy ulicy Dworcowej.

Przedmiotem przetargu są:

1. Działka nr 349/21 o pow.226 mkw. .....– cena wywoławcza – 33.900 zł
2. Działka nr 349/20 o pow. 183 mkw. .....– cena wywoławcza 27.450 zł
3. Działka nr 349/13 o pow. 225 mkw. .....– cena wywolawcza 33.750 zł
4. Działka 349/16 o pow. 202 mkw. .....– cena wywoławcza 30.300 zł
5. Działka 349/15 o pow. 182 mkw. .....– cena wywoławcza 27.300 zł
6. Działka nr 349/14 o pow. 182 mkw. .....– cena wywoławcza 27.300 zł
7. Działka nr 349/17, 349/19 o pow. 225 mkw. .....– cena wywoławcza 33.750 zł.

Przetarg odbędzie się w dniu 18.09.1995 r. o godz.10.00 w biurowcu Spółdzielni Pracy „Roś" w Piszu ul. Dworcowa 2.

Warunkiem przystąpienia do przetargu jest wpłacone wadium w wysokości 10% wartości działki. Wpłaty należy dokonać w kasie Spółdzielni lub na konto: PBK O/Pisz nr 377841–882, nie później niż do godz. 9.00 w dniu przetargu.

Spółdzielnia zastrzega sobie prawo unieważnienia przetargu bez podania przyczyny.

Bliższych informacji udziela Zarząd Spółdzielni tel. 329–54.

(5779)

Nadleśnictwo Płaska w Żylinach

ogłasza przetarg nieograniczony ustny na nw. środki transportowe:

1. Fiat 126p el nr rej. SWS8476 ...cena wywoławcza. – 7.000 zł+ 22% VAT.
2. Fiat 126p–650 nr rej. SWL9359 .....– 4.000 zł + 22% VAT.
3. Fiat 126p–650 nr rej. SUW359E .....– 3.000 zł + 22% VAT.
4. Fiat 126p el nr rej. SWS8463 .....– 8.000 zł + 22% VAT.
5. Fiat 126p el nr rej. SWL2763 .....– 8.500 zł + 22% VAT.
6. Fiat 126p el nr rej. SWL2752 .....– 8.500 zł + 22% VAT.
7. Fiat 126p el nr rej. SWL2753 .....– 8.500 zł + 22% VAT.
8. Fiat 126p el nr rej. SWL2751 .....– 8.500 zł + 22% VAT.
9. Fiat 126p el nr rej. SWS8474 .....– 8.000 zł + 22% VAT.
10. fiat 126p el nr rej. SWS8475 .....– 8.000 zł + 22% VAT.
11. Fiat 126p el nr rej. SWS8462 ..... – 8.000 zł + 22% VAT.
12. Fiat 126p el nr rej. SWS8461 ..... – 8.000 zł + 22% VAT.
13. Fiat 126p–650 nr rej. SWT0209 ..... – 6.500 zł + 22% VAT.
14. Fiat 126p–650 nr rej. SWT0208 .....– 6.000 zł + 22% VAT.
15. Fiat 126p el nr rej. SWL2764 .....– 8.500 zł + 22% VAT.

Przetarg odbędzie się dnia 1995.09.18. o godz. 11.00 w biurze Nadleśnictwa.

Ww. pojazdy można oglądać w dniu przetargu do godz. 10.00.

Przed przystąpieniem do przetargu kupujący zobowiązany jest do wpłacenia wadium w wysokości 10% ceny wywoławczej w kasie Nadleśnictwa do godz. 10.00, jeżeli żaden z uczestników przetargu nie zaoferuje ceny nabycia równej co najmniej cenie wywoławczej, wadium przepada na rzecz N–ctwa.

Zastrzega się prawo unieważnienia przetargu bez podania przyczyn.

(5722)

Likwidator „BIO-TOP" Swiss Poland Trading Spólka z o.o. z siedzibą w Białymstoku, ul. 27–go Lipca 80

działając na podstawie postanowienia Sądu Rejonowego Sądu Gospodarczego w Białymstoku VIII Wydział Gospodarczy z dnia 17.05.1995 r. zawiadamia o otwarciu z dniem 03.08.1995 r. likwidacji spółki.

Wzywa się wierzycieli likwidowanej spółki do zgłaszania swoich roszczeń w terminie czterech miesięcy od dnia ukazania się niniejszego ogłoszenia.

(5704)

Zespół Inwestycji Miejskich w Łomży ogłasza przetarg nieograniczony

❖ ***na wykonanie nawierzchni ulicy Zabawnej w Łomży o długości 160 mb. wraz z przebudową kabla SN /ok. 50 mb./ kolidującego z ww. ulicą.***

Oferty w zalakowanych kopertach z dopiskiem „Przetarg – ul. Zabawna" należy składać w siedzibie Zespołu Inwestycji Miejskich w Łomży, ul. Konstytucji 3 Maja 2, I piętro, pok. 7, do dnia 14.09.1995 r. do godz. 9.00, z podaniem ceny bez podatku VAT.

Pożądany termin realizacji 30.10.95 r.

Wytyczne inwestora łącznie z dokumentacją techniczną będą udostępnione w siedzibie ZIM, pok. nr 20 w godz. 7.00 – 15.00.

Otwarcie ofert nastąpi w dniu 14.09.1995 r. o godz. 9.30 przy udziale zainteresowanych w siedzibie Zamawiającego pok. nr 20.

Przetarg prowadzony będzie w myśl Ustawy o zamówieniach publicznych z dn. 10.06.1994 r.

5748)

Biuro Podróży Białystok, ul. Malmeda 3, tel. 420-113

GAMA

Wczasy: Hiszpania od 690, Francja od 399, Włochy od 310

Wycieczki: Grecja 14 dni – 1480, Włochy 12 dni – 700, Wiedeń 5 dni – 250

I wiele innych atrakcji: przejazdy, wczasy, wizowanie

5362

WYCIECZKI NA ZAMÓWIENIE (ceny dla grup min.40 osób)
sprawdzone trasy
doświadczeni piloci
rewelacyjne ceny
WIEDEŃ-BRATYSŁAWA-REJS PO DUNAJU -TATRY-KRAKÓW 5 dni 195 zł (autokar, 4x noclegi i dwa posiłki dziennie, w cenie bilety!)
RZYM-ASYŻ-FLORENCJA-WENECJA-WIEDEŃ 8 dni 395 zł (autokar, hotele, możliwość audiencji)
PARYŻ-WERSAL-BRUKSELA-LUKSEMBURG 7 dni 395 zł (dla zainteresowanych-Euro Disney)
PRIMA TRAVEL 15-282 Białystok ul.Lipowa 12 (sklep sportowy) tel/fax **428 880 443 729** 5660

WYCIECZKI NA ZAMÓWIENIE
WYPOCZYNEK
ADRIATYK-SAN MARINO-WENECJA-WIEDEŃ 10 dni 350 zł (autokar, apartamenty, pilot)
HISZPANIA-BARCELONA-AWINION-MONAKO -MONTE CARLO-WENECJA-WIEDEŃ 15 dni 495 zł (autokar, apartamenty, pilot)
PIELGRZYMKI
RZYM-MONTE CASINO-ASYŻ-FLORENCJA-WENECJA-MARIAZELL-WIEDEŃ-CZĘSTOCHOWA 8 dni 420 zł (autokar, hotele, pilot)
LOURDES-PARYŻ-BRUKSELA-REIMS-METZ KOLONIA 11 dni 560 zł (autokar, hotele, pilot)
PRIMA TRAVEL 15-282 Białystok ul.Lipowa 12 (sklep sportowy) tel/fax **428 880 443 729** 5661

prima travel *proponuje:*
WYPOCZYNEK NAD ADRIATYKIEM
13 dni od 495 zł OSTATNI TERMIN: 15-27.09
WYPOCZYNEK W HISZPANII czyli 7 DNI POD BARCELONĄ - RIWIERA PROWANSJA - WENECJA - WIEDEŃ
14 dni od 845 zł DODATKOWY TERMIN: 9-22.08
TUNEZJA(samolotem z Warszawy)
7/14 dni od 380/510 usd OFERTA NA CAŁY ROK!
PRIMA TRAVEL: Białystok Lipowa 12(sklep sportowy) tel/fax 443 729 lub 428 880
punkty sprzedaży w regionie:
ŁOMŻA: Biebrza 162965 EŁK: Trans-Ekspres 103843 GIŻYCKO: Eskapada 3015 Gromada 3110 SUWAŁKI: Agruniwersal 665495

prima travel *proponuje:*
DOOKOŁA WŁOCH
(ze zwiedzaniem: RZYMU, WENECJI, ASYŻU, FLORENCJI, MONTE CASINO, POMPEI, CAPRI, NEAPOLU i WIEDNIA)
10 dni 565 zł 02-11.09, 21-30.09, 19-28.10
12 dni 795 zł(bez nocnych przejazdów) 01-12.10
PARYŻ BEZ TAJEMNIC
(z możliwością wyjazdu do DISNEYLANDU)
9 dni 685 zł 17-25.09, 19-27.10
PRIMA TRAVEL: Białystok Lipowa 12(sklep sportowy) tel/fax 443 729 lub 428 880
punkty sprzedaży w regionie:
ŁOMŻA: Biebrza 162965 EŁK: Trans-Ekspres 103843 GIŻYCKO: Eskapada 3015 Gromada 3110 SUWAŁKI: Agruniwersal 665495

prima travel *proponuje:*
WIEDEŃ - TATRY
(ze zwiedzaniem Demianowskich jaskiń, Chopoku, Bratysławym, rejsem po Dunaju)
5 dni 225 zł 15-19.09, 16-20.10, 18-22.11
KONCERTY ROKU W WARSZAWIE:
BLACKI SABATH - 10.09
IRON MAIDEN - 24.10
50 zł (bilet+autokar)
PRIMA TRAVEL: Białystok Lipowa 12(sklep sportowy) tel/fax 443 729 lub 428 880
punkty sprzedaży w regionie:
ŁOMŻA: Biebrza 162965 EŁK: Trans-Ekspres 103843 GIŻYCKO: Eskapada 3015 Gromada 3110 SUWAŁKI: Agruniwersal 665495

„APREM"
Węgorzewo

oferuje:

- *1. Atlas – kleje i zaprawy*
- *2. Siding*
- *3. Suchy tynk – płyty gipsowo-kartonowe*
- *4. Szeroki asortyment pokryć dachowych*
- *5. Nowoczesne masy uszczelniające do tynków, dachów i posadzek*
- *6. Okna i włazy dachowe „VELUX"*
- *7. Wełny mineralne ROCKWOLL*
- *8. Styropian i styrosuprema*
- *9. Cegła pełna, dziurawka, kratówka i gazobeton*
- *10. Rury i rynny dachowe PCV*
- *11. węgiel – kostka, orzech, groszek, miał.*

Węgorzewo ul. Jaracza 4, tel. 722–57, 714–67.

(5355)

KOMUNIKAT WÓJTA GMINY PROSTKI

Stosownie do art. 18 ust. 2 pkt. 6 ustawy z dnia 7 lipca 1994 r. o zagospodarowaniu przestrzennym /Dz. U. nr 89, poz. 415/ zawiadamiam, że w dniach od 11 września 1995 r. w siedzibie tut. Urzędu pok. Nr 8 w godz. od 8.00 – 15.00 wyłożony będzie do publicznego wglądu projekt planu miejscowego, dotyczy zmiany w planie przestrzennego zagospodarowania gminy Prostki dla terenu oczyszczalni ścieków na działce Nr 293/1 w Wiśniowie Ełckim, łącznie z prognozą skutków wpływu ustaleń planu na środowisko przyrodnicze.

Zainteresowani mogą składać wnioski do ww. propozycji zmiany planu osobiście lub na piśmie pod adresem Urzędu Gminy w Prostkach, 19–335 Prostki, ul. 1 Maja 36 w terminie do 2 października 1995 r. *Wniosek powinien zawierać: Określenie wnioskodawcy i jego adres oraz przedmiot wniosku i określenie nieruchomości, której dotyczy.*

(5773)

W Sądzie Rejonowym w Giżycku w Wydziale I Cywilnym pod sygn. akt. INs 201/94 toczy się sprawa

z wniosku Hildegardy Stypułkowskiej

o stwierdzenie zasiedzenia nieruchomości zabudowanej budynkiem jednorodzinnym, składającej się z działki gruntu oznaczonej nr geodezyjnym 463, położonej w Mikołajkach przy ul. Kajki 65 o powierzchni 1722 mkw., której ostatnimi właścicielami byli

Marta i Michał Wallach oraz Erna Rothganger.

Wzywa się wszystkie osoby mające jakiekolwiek prawa do przedmiotowej nieruchomości, aby zgłosili je i udowodnili w terminie trzech miesięcy od daty ogłoszenia, gdyż w przeciwnym razie mogą być pominięci w postanowieniu o stwierdzeniu zasiedzenia.

(5734)

Spółdzielnia Ogrodniczo-Pszczelarska w Giżycku, ul. Przemysłowa 2

- *ogłasza przetarg nieograniczony na dzierżawę lokalu o pow. 61,15 mkw. z przeznaczeniem na działalność handlową w Piszu przy ul. Okopowej 1.*

Przetarg odbędzie się 7.09.1995 r. o godz. 12.00 w ww. lokalu.
Zastrzegamy możliwość unieważnienia przetargu bez podania przyczyn.

(5746)

WPS „Kolbet" S.A.

sprzeda samochód ciężarowy

KAMAZ 5320 rok produkcji 1979.

- ☆ Oferty z podaną ceną należy składać w zalakowanuch kopertach w sekretariacie Wytwórni ul. Mjr. Hubala 5 w Suwałkach w terminie do 14.09.95.
- ☆ Otwarcie kopert i wybór oferenta nastąpi w dniu 18.09.95.
- ☆ Samochód można oglądać w dziale transportu WPS „Kolbet" w godz. 10.00-14.00.

(5775)

Nadleśnictwo Łomża ul. Nowogrodzka 60 ogłasza:

➥ – II przetarg nieograniczony na sprzedaż:

- ☞ – samochód „Tarpan" nr rej. LMA–039B rok prod. 1988, cena wyw. 1904,00 zł + VAT
- ☞ – ciągnik Ursus C–360 nr rej. LOI–09A rok prod. 1984, cena wyw. 5920,00 zł

➥ – I przetarg nieograniczony na sprzedaż:

- ☞ – samochód Fiat 126p–650E nr rej. LMA–190B rok prod. 1989, cena wywo. 3048,00 zł + VAT
- ☞ – samochód Fiat 126p–650E nr rej. LOD–942P rok prod. 1989, cena wyw. 2780,00 zł + VAT
- ☞ – przyczepa D–47 nr rej. LOP-278B rok prod. 1987, cena wyw. 1187,00 zł.

Wadium w wysokości 10% ceny wyw. należy wpłacić w kasie Nadleśnictwa do godz. 9.00 w dniu przetargu.
Zastrzega się, że wadium przepada na rzecz sprzedawcy jeżeli żaden z uczestników przetargu nie zaoferuje ceny nabycia równej co najmniej cenie wywoławczej (par. 9 pkt 1 ppkt 7 Dz.U.Nr 97 z 1993 r.).
Sprzęt można oglądać w dni robocze w godz. od 8.00 do 15.00 w Nadleśnictwie Łomża.
Przetarg odbędzie się w dniu 14.09.95 r. o godz. 10.00 w budynku Nadleśnictwa Łomża.
Zastrzega się prawo wycofania pojazdów z przetargu oraz unieważnienie przetargu bez podania przyczyny.

(5749)

50% rabatu
NA OFERTY
BIUR TURYSTYCZNYCH
w modułach A0 i A1.
Promocja do końca września br.

Wojewódzki Szpital Zespolony im. J. Śniadeckiego w Białymstoku przy ul. M. C. Skłodowskiej 26 ogłasza PRZETARG na dostawę:

- ❒ – ziemniaków jadalnych – 70 ton
- ❒ – warzyw świeżych i kiszonych – 40 ton
- ❒ – jabłek – 15 ton.

Oferty pisemne w zamkniętych kopertach należy składać w administracji Szpitala pok. nr 14 do dnia 15.09.1995 r.

Informacje tel. 42–70–41 w. 320.

(5776)

OGŁOSZENIA i REKLAMY

do „Gazety Współczesnej"

przyjmują:

- **Augustów,** Rynek Zygmunta Augusta 9, tel. (0-119) 52-61 - NSZZ "Solidarność"
- **Białystok,** ul. Suraska 1, tel./fax (0-85) 42-51-16 - Biuro Ogłoszeń
- **Bielsk Podlaski,** ul. Widowska 4, tel./fax (0-834) 35-22 - "ADVOCAT"
- **Ełk,** ul. Małeckich 2, tel. (0-87) 10-85-05 w godz. 10-14, Mazurska Regionalna Izba Gospodarcza
- **Grajewo,** ul. Piłsudskiego 13, tel. (0-86) 37-24, Biuro PSS
- **Giżycko,** ul. Pocztowa 3, tel. (0-878) 52-80 - Oddział "GW"
- **Hajnówka,** ul. 3 Maja 37, tel. (0-835) 130-72 - Salon Mebli Kuchennych
- **Łomża,** Al. Legionów 7, tel./fax (0-86) 16-56-97 - Oddział "GW"
- **Olecko,** ul. Pl. Wolności 13, tel. (0-116) 21-63, Sklep "U JANKA"
- **Ostrów Mazowiecka,** ul. Wileńska 117, tel. (0-217) 62-014, "MAKADA"
- **Mońki,** ul. Kolejowa 2/10, tel. 16-26-41, "TOR" S.C>
- **Siemiatycze,** ul. Pałacowa 18, tel. 55-31-41, B. Śliwińska
- **Suwałki,** ul. Kościuszki 32, tel./fax (887) 66-57-26 - Oddział "GW"
- **Węgorzewo,** ul. 3 Maja 10, tel. (0-117) 727-46 - "EKOMAZUR"
- **Zambrów,** Al. Wojska Polskiego 37c, tel. (0-86) 71-27-99 - MOK
- **Zambrów,** Al. Wojska Polskiego 22, tel. (0-86) 71-25-25 - "GLOBTOUR"

oraz nasi przedstawiciele handlowi, Białystok tel. 42-05-21.

GAZETA współczesna

Zarząd Miasta i Gminy Łapy zaprasza do składania ofert na wykonanie:

- **1. Kanalizacji sanitarnej na osiedlu Łapy-Osse w ul. Sosnowej, Norwida, Asnyka, Kochanowskiego, Nałkowskiej, Żeromskiego, Lenartowicza, Suraż-skiej.**
- **2. Kanału sanitarnego tłoczonego ze wsi Uhowo do Łap na terenie m. Łapy.**

Informacje udzielane są w UMiG Łapy pok. 101 tel. 2251 w. 113.
Termin składania ofert 11.09.1995 r. w UMiG Łapy pok. 103.
Otwarcie ofert 12.09.1995 r. godz. 13.00 w UMiG Łapy.
Inwestor zastrzega sobie prawo unieważnienia przetargu.

(5761)

Biebrzański Park Narodowy w Goniądzu

ogłasza przetarg

na budowę leśniczówki w miejscowości Trzyrzeczki.

Pisemne oferty w zamkniętych kopertach należy składać bezpośrednio w Biurze Biebrzańskiego Parku Narodowego (siedziba w Osowcu) lub za pośrednictwem poczty w terminie do 18 września 1995 r.

Przetarg prowadzony będzie na zasadach określonych w art. 63 – 66 Ustawy o zamówieniach publicznych.

Informacja – tel. w Mońkach, 22–69 wew. 313.

(5774)

PRACA

ZATRUDNIĘ

» **FIRMA** Konfekcyjna w Ełku zatrudni na korzystnych warunkach wykwalifikowane krawcowe i absolwentki. Kontakt: tel. Ełk, 10-20-02, Białystok /0-85/75-41-20. Spotkanie zainteresowanych 06.09.95r /środa/. Ełk, Os. Konieczki ul. Bahrkego 4, godz. 14.00 -16.00. 14465

» **SANIT GAZ** zatrudni hydraulika -spawacza. 536-000 (po 18.00). 14345

» **SZUKAM** opiekunki do dzieci. Łomża, tel. 18-61-45 po 19.00. 14553

» **TECHNIKA** farmacji ze stażem. 15-25-22. 14206

» **UNIKALNA** szansa sukcesu, dowolne godziny pracy, wysokie zarobki (15 mln). 427-071 wew. 173. 14134

» **USA** -Loteria wizowa; /0-42/ 52-47-76. 13822

» **ZATRUDNIĘ** techników i magistrów farmacji. Giżycko tel. (0-878) 25-15. 14375

» **ZATRUDNIMY** pracownika, Bar Macburger, Pałacowa 4. 14278

SZUKAM PRACY

» **KUPIĘ** pracę za granicą. Łomża tel. 16-53-92. 14453

NIERUCHOMOŚCI

KUPIĘ

» **DOM** drewniany do przeniesienia. Papliński, Słowackiego 5/13/173: 01-592-Warszawa. 14508

» **L&B** nieruchomości przyjmie mieszkania do sprzedaży, 42-17-56. 13525

» **MAŁY** domek w Augustowie. Ul. Sosnowa 1. 14552

SPRZEDAM

» **"AMICUS"** -mieszkania, domy, działki. Kupno - sprzedaż. Sienkiewicza 22, 435-872, 436-208. 13853

» **4-POKOJOWE,** 72 mkw., II piętro, telefon. 520-446. 14489

» **44** mkw. (centrum). Suwałki, (0-87)66-70-76. 14469

» **61** mkw., (Mickiewicza). 413-019. 14425

» **ATRAKCYJNE**, 2-pokojowe, 51 mkw. 42-89-17. 14495

» **AUGUSTÓW**, dom 150 mkw. (0-119)38-78 po 17.00. 14429

» **CENTRUM** Handlu Nieruchomościami "GLINLEX", Łomża, tel. 183-937. 13256

» **DOM,** budynek gospodarczy, działkę. Pozezdrze, tel. (0-117) 72-965. 14456

» **DOM**: Gajowa, Grabówka, Zambrowska, Kurpiowska, Celownicza, 52-10-05. 14463

» **DOM** parterowy 110 mkw.. Grajewo, tel. 38-34. 14411

» **DOM** w stanie surowym w Mońkach. (0-85) 16-21-82. 14559

» **DZIAŁKĘ** 2000 mkw. w Sokółce. Wiadomość Ełk /087/ 10-38-69 po 15.00. 14522

» **DZIAŁKĘ** 3000 mkw z domem w stanie surowym -sprzedam. Łapy -Osse, Sokołowska, tel. 15-27-07. 14208

» **DZIAŁKĘ** budowlaną 2200 mkw. Wasilków 185-746. 14577

» **DZIAŁKĘ** rekreacyjną. 521-753. 14496

» **DZIAŁKI** 20 ar -2 ha, Wronka k. Giżycka, 300 m od jeziora Tajty. (0-117) 720-69, (0-117) 71-304. 14441

» **DZIAŁKI** budowlane nad Kanałem Augustowskim (0-119) 45-676. 14545

» **DZIAŁKI** budowlane podmiejskie woda, światło. Łomża, 16-67-12. 14101

» **EKSKLUZYWNY** butik, 25 mkw. -tanio sprzedam! 42-51-55. 14082

» **GOSPODARSTWO** rolne przy Puszczy Białowieskiej, tel. 633-873. 14445

» **KOMPLEKS** około 2 ha działek budowlanych pod budownictwo szeregowe lub działki budowlane w Kol. Grabówka, 534-025 -wieczorem. 14530

» **M-3** 48 mkw. w Mońkach, tel. 2874. 14514

» **MIESZKANIE:** 77,4 -Wiejska, 50 mkw. -Wasilkowska, 52-10-05. 14462

» **NOWY** dom sprzedam, Zawady-Przedmieście. Łomża, 18-54-07. 14454

» **PLAC** w Supraślu. Wiadomość: Ostrów Południowy 39. 14384

» **PUNKT** handlowy w Suwałkach. (0-87) 67-93-21, 66-39-00. 14557

» **SKRAJNĄ** szeregówkę stan surowy przy Rzymowskiego, 11-30-63 po 19.00. 14388

» **SPRZEDAM** dwie hale produkcyjne. Grajewo, tel. 22-74. 13384

» **SPRZEDAM** działkę budowlaną 15 arów. Łomża, tel. 16-08-73. 14528

» **SPRZEDAM** gospodarstwo rolne 18 ha we wsi Górkło 18, gm. Mikołajki, woj. suwalskie. Kurmin Andrzej. 14443

» **SPRZEDAM** kiosk metalowy, tel. 42-32-46 w. 36 /10-18/. 14449

» **SPRZEDAM** M-5 Wysokie Mazowieckie -zamienię Łomża. 116-60-54. 14433

» **Z** powodu wyjazdu sprzedam nowy ocieplany domek letniskowy z ew. przeznaczeniem na bar lub sklep. Łomża, tel. 18-42-22. 14331

POSZUKUJĘ

» **"DOMINIUM"** -Nieruchomości -Wynajem -Lipowa 4, 416-842. 14519

» **GRAJEWO.** Agencja "UNIWERS". Obrót nieruchomościami. Tel/fax. (0-8672) 26-23. 14239

» **MAŁŻEŃSTWO** poszukuje kawalerki, tel. 552-221. 14376

» **POSZUKUJĘ** niedrogo pokoju dla studentki teologii, 41-50-03. 14490

ZAMIENIĘ

» **KWATERUNKOWE** 37 mkw. (centrum) na większe. 44-71-55. 14335

» **KWATERUNKOWE** 41 mkw. na większe, Białystok, 512-994. 14005

WYNAJMĘ

» **BIURO** 38 metrów. Łomża (0-86) 18-62-60. 14432

» **BIURO** 38 metrów. Łomża, (0-86) 18-62-60. 14566

» **DZIEWCZĘTOM,** 413-291. 14592

» **M-3** uczennicom lub pracującym. Grajewo, tel. 40-78. 14458

» **M-3** uczennicom lub pracującej. Grajewo, 32-71 w.333. 14459

» **MAGAZYN** 600 mkw., telefon, duży plac w Ełku, tel. Grajewo /8672/ 70-15. 14524

» **MIESZKANIE** do wynajęcia, 632-293. 14590

» **MIESZKANIE** uczennicom wynajmie "DOMINIUM" -416-842. 14521

» **POKOJE** biurowe -II piętro do wynajęcia. 327-106. 14412

USŁUGI

AGD, RTV

» **AUTOMATYCZNE** pralki, 444-610. 14471

» **LODÓWKI,** zamrażarki, 540-540. 13311

TRANSPORT

» **SPEDYCJA** przewozy międzynarodowe, krajowe, 42-36-01, 42-37-66 w 294. 12453

SUPER TAXI 919. Przewóz ładunków samochodami bagażowymi i ciężarowymi 1,0-10 t. 14308

» **WYKONUJĘ** usługi koparką Jelczem wywrotką. Grajewo, 24-32. 13759

INNE

» **"RZAZ"** usługowa obróbka drewna, Kołodziejska 21, 320-508. 14480

» **ALARMY** -autoalarmy -centralzamki -radiomontaż. Lipowa 28a, 617-178. 13906

» **DRZWI** antywłamaniowe, folie ochronne okienne. Drzwi i okna aluminiowe, zabudowa balkonów. Kraty zwijane. "ZAMIS", 75-12-18. 13636

» **KLEJENIE** szyb samochodowych. Bielsk Podlaski, Żwirki i Wigury 63, tel. 44-08. 13490

» **KRATY**, ogrodzenia, Hetmanska 10, 543-954 po 17. 14282

» **KRATY** -furtki -bramy sterowane pilotem. 617-178. 13907

» **MALOWANIE**, 616-846, sprzedam rower 180 zł. 14254

MOŻESZ wybrać, obejrzeć gotowe pomniki, nagrobki, kamienne, granitowe, dwuosobowe. Realizacja postawienia na cmentarzu do 5 dni. Transport na cmentarz do 100 km bezpłatnie. Oglądać codziennie -Dąbrowa Białostocka, Obwodowa 3, Paszkiewicz. 14024

» **NAPRAWA** maszyn, ostrzenie narzędzi stolarskich, Hetmańska 10. 14280

» **NIEMIECKIE** izolacje fundamentów, piwnic, tarasów. 544-299. 14015

» **PIECZĄTKI** "Echo" /gumowe/. Suraska 1, 420-193. 13675

» **POLIGRAFIA** "APIS", Białystok, Sienkiewicza 4, tel. 435-023. 13313

» **PRODUKUJĘ** stelarze, /0-86/ 71-49-36. 14221

» **ROLETY** przeciwsłoneczne, dekoracyjne, produkcja na zamówienie. 616-644. 14088

» **SIDING,** suchy tynk, malowanie, szpachlowanie. 612-192 (wieczorem). 14268

» **SZYCIE** futer, przeróbki. 610-418. 13605

» **TAPICERKA,** 43-14-73. 13834

» **TAPICERKA,** 431-766. 12886

» **TOKARSKO** -ślusarskie, Hetmanska 10, 543-954 po 17. 14281

» **UKŁADAM** glazury i terakoty. Łomża tel. 18-33-16. 14402

» **ŻWIR,** 415-055. 12533

AUTO-MOTO

KUPIĘ

» **KUPIĘ** siedzenia do Forda Transita, 44-54-63. 14540

» **PRZYCZEPĘ** campingową do 1500, lub uszkodzoną, 15-23-51. 14392

SPRZEDAM

TORSA
AUTORYZOWANY DEALER
FABRYKA SAMOCHODÓW W LUBLINIE
oferuje: SZEROKI WYBÓR WSZYSTKICH MODELI
LUBLIN
CENY FABRYCZNE
gotówka, raty, leasing
Białystok, ul. Choroszczańska 24
tel. 513-165, 513-070, fax 510-972
Zapraszamy od 7.00 do 16.00.
5634

» **126P** (1989) 21000 km, stan bardzo dobry 5.300,-, 510-456 po 19.00. 14369

» **ARO** -części, tel. 102-859. 14323

» **AVIA** A-31, składak (1994). Augustów tel. 47-943. 14492

» **BIZON** (rok 1982) sprzedam. Dąbrowski Lech, Pluty 33, k. Łomży. 14404

» **C-360,** Ełk Lwowska 9. 14518

» **FIAT** 126p (1981), Klukowo 91, woj. łomżyńskie. 14544

» **FIAT** 126p (1992), I-szy właściciel. 414-794 po 16.00. 14550

» **FIATA** 126p (1989). 522-457. 14383

» **FIAT** Kombi. Suwałki, Świerkowa 7 (0-87) 67-93-21. 14556

» **FSO** 1500 (1989). Suwałki (0-87) 66-33-71. 14558

» **KAMAZ** 5511W (1986). Grajewo, tel. 36-15. 14405

» **KAMAZA** wywrotkę po NG. Kozłowski, Wolne gm. Sztabin. 13818

» **MAZDĘ** 626 Cronos 21 -nowa, 61-68-79. 14439

MERCEDES 240D /1982/ 96 mln. Grajewo /0-8672/ 24-20. 14102

» **MOTOCYKL** "Mińsk". (0-86)71-35-98, 71-62-21. 14562

» **MOTOROWER** chart (1989) 700 zł. Grajewo, 40-89. 14515

» **OPONY** nowe czeskie oryginalne 155-14R -5 szt. Augustów, 36-36. 14359

» **POLONEZ** 1500 GLE (1993).Łomża, tel. 16-66-01. 14560

» **POLONEZ** Truck (1993). 518-780. 14482

» **SAMOCHÓD** "Praga" (1986). Tel. Kruklanki 112. 14457

» **SPRZEDAM** Bizon. Biedrzycki Aleksander Wyrzyki 7, Piątnica k. Łomży. 14527

» **SPRZEDAM** FSO 1500 (1986). Ełk, tel. 10-84-88. 14517

» **SPRZEDAM** Jecza 315, przyczepę HL 8 ton z wywrotem 12,5 tys. +VAT. Kolno, tel. (0-86) 78-29-31. 14547

» **STAR** 3W200 (1987). Kolno, tel. 78-36-83. 14434

» **SUZUKI** Vitara JLX (1993) 4-drzwiowy, najbogatsza wersja 42 tys., 44-94-08. 14498

» **TRABANTA** 601 (1987). Mociesze 58, gm. Jaświły. 14582

» **VOLKSWAGEN** transporter 1,6 diesel (1982). Suwałki, (0-87) 67-16-38. 14198

» **VOLVO** 360 (1986), białe tablice. Łomża, 16-26-30. 14452

» **VOLWO** 340D (1985). Augustów, tel. 45-420. 14501

» **ŻUKA** blaszaka rok 1986, pianinio, 524-708. 14585

NAPRAWY

GEOMETRIA zawieszeń, półosie i przeguby napędowe, opony (Olsztyn, Dębica, "Goodyear"). UNIMOT, tel. 42-63-58. 14298

AUTOALARMY

» **"AUTO** -Market" -Autoalarmy -Montaż. Tanio! 44-55-48. 14483

» **320-106.** 14467

» **ALAR** -alarmy, autoalarmy, blokady, radiomontaż. Włókiennicza 4A, 44-66-00. 12638

» **AUTOALARMY**. 617-178. 13904

» **AUTOHANDEL** "Futura" -ZNZ: samochody używane na raty, autoalarmy, blokady, immobilizery, ubezpieczenia, sprawdzanie pochodzenia samochodów. Wysockiego 20, 75-10-15. 14513

INNE

» **AMORTYZATORY** -autoryzowany servis "MONROE" A. Jabłoński, Białystok, 42-20-65. 13698

» **AUTOKOMIS** "WaZ". Zwycięstwa 10. Skup -Zamiany -Raty. 14269

» **GAZOWE** instalacje samochodowe. Montaż -Serwis -wszystkie typy. Wysokie Mazowieckie, 39-10. 14273

» **PASY** transportowe do mocowania ładunku, 63.00 +VAT, możliwość upustu. Edan, Białystok ul. M. Kopernika 5, tel. 448-462. 14568

SUPER TAXI 919. Pomoc drogowa oraz przewozy lawetą w kraju i za granicą. 14309

BIZNES

» **"325-681".** 14318

» **AUTOWYCENY,** /0-85/ 327-743. 3254

» **BIURO** Oszczędzania Energii Elektrycznej -opinie, usługi inwestycyjno -techniczne, pomiary. 41-60-64. 14266

» **BIZNES** plany, wyceny również pod kredyty -538-281 w.253. 13646

» **KANCELARIA** prawnicza -zastępstwo procesowe, wierzytelności, 538-281 w. 253. 13645

» **OPONY** -Sprzedaż -Montaż i wulkanizacja, 75-57-21. 14571

» **PAWILON** na giełdzie warzywnej. 514-162. 14570

Rzeczoznawcy /085/ 325-681. 6720

» **SAMOCHODY.** 514-162 (na zamówienie wszystkie typy). 14572

» **SKEP** drzewny nawiąże współpracę z producentami, 44-44-87. 14481

» **SPRZEDAM** produkcję. Ełk, Tel. (0-87) 10-55-66. 14580

SUPER TAXI 919. Bezgotówkowa realizacja zleceń -rozliczenie raz w miesiącu. 14310

» **TELEFONY** komórkowe -sprzedaż i montaż, 75-57-21. 14569

NAUKA

» **WORLD** for sale, 436-435. 14300

» **ZABAWA** z językiem we do in better, 436-435. 14297

» **ANGIELSKI**, 436-435. 14293

» **NIEMIECKI,** 436-435. 14295

» **EDUKATOR** -kursy: fryzjerski, ogólnobudowlany, kosmetyczny, inne. 752-702. 14072

» **FORTEPIAN** -lekcje gry w domu ucznia. 323-717. 13769

» **JĘZYK** angielski dla dzieci -I semestr. NOT, 16-64-72. 13976

» **OLC-KURSY** komputerowe /bezrobotni 20% taniej/, księgowości komputerowej. 324-958. 13891

» **POLICEALNE** Studium Informatyki /zaoczne/. NOT, 16-64-72. 13977

» **SPOŁECZNE** Liceum Ogólnokształcące dla Dorosłych Zaoczne przyjmuje zapisy, tel. 615-362, Miodowa 5. 14451

» **SZKOŁA** Estradowa -egzaminy, 546-064. 14185

» **SZUKAM** materiałów do nauki chińskiego. Tel. 15-28-63. 14486

TURYSTYKA

» **"RAMIS"** -tanie wycieczki szkolne, wynajem autokarów, 322-504. 14494

» **"BIACOMEX"**, Legionowa 9/1, 42-49-05, 44-16-58. Najtańsze bilety lotnicze -cały świat. Specjalna oferta osobom wyjeżdżającym do Ameryki. Bezpłatny dowóz na lotnisko. 14574

» **"BIACOMEX",** Legionowa 9/1, 42-49-05, 44-16-58. Bruksela -w każdy piątek. 14575

» **"BIACOMEX",** Legionowa 9/1, 42-49-05, 44-16-58. Wynajem autokarów. 14576

» **PRZEJAZDY** autokarowe. Bilety promowe (PZB, Unity Line). Bilety lotnicze. "BIATRA", tel/fax. 328-304, 328-103. 14487

GAZETA współczesna **KUPON NA OGŁOSZENIE ZA 1 ZŁ**

Maksymalnie 7 słów łącznie z adresem (telefonem):

1 kupon — 1 publikacja

imię, nazwisko:

adres, kod pocztowy:

nr dowodu osobistego:

1.Kupony przyjmujemy w Biurach Ogłoszeń w Białymstoku, ul. Suraska 1; w Łomży, Al. Legionów 7; w Suwałkach, ul. Kościuszki 32; w Giżycku, ul. Pocztowa 3; w Grajewie, ul. Piłsudskiego 13; w Siemiatyczach, ul. Pałacowa 18. Można również kupon wraz z dowodem wpłaty 1 zł na konto 340409-808-136 PBG SA O/Białystok przesłać na adres: Gazeta Współczesna, 15-950 Białystok, skr. 193.
2.Kupon bez wpisanego numeru dowodu osobistego jest nieważny.
3.Ogłoszenie ukaże się nie później niż w ciągu 7 dni od daty otrzymania kuponu.
4.Kupon ważny do 15 września 1995 r.

Zakreśl wybraną rubrykę

- ☐ BIZNES
- ☐ UBEZPIECZENIA
- ☐ NAUKA
- ☐ TURYSTYKA

ZAKUPY
- ☐ hurtownie
- ☐ sklepy

PRACA
- ☐ zatrudnię
- ☐ szukam pracy

NIERUCHOMOŚCI
- ☐ kupię
- ☐ sprzedam
- ☐ poszukuję
- ☐ zamienię
- ☐ wynajmę

AUTO MOTO
- ☐ kupię
- ☐ sprzedam
- ☐ naprawy
- ☐ autoalarmy
- ☐ inne

- ☐ TOWARZYSKIE
- ☐ ZDROWIE
- ☐ ZWIERZĘTA

USŁUGI
- ☐ audiovideo
- ☐ naprawa AGD, RTV
- ☐ transport
- ☐ inne

RÓŻNE
- ☐ kupię
- ☐ sprzedam
- ☐ inne

» **WCZASY** odchudzające (odnowa biologiczna) -profesjonalne urządzenia. Cena 726 zł (2 tygodnie, 1 tydzień -374 zł/os.). "BIATRA", tel/ fax. 328-304, 328-103. 14485

» **WIZY** DO KANADY -pośrednictwo, odbiór wiz w Białymstoku, Sukienna 2c "MARK-TOURS", 42-23-03. 13772

» **LOTERIA** WIZOWA DO USA -DV 96 -Wypełnianie, tłumaczenia dokumentów, wysyłka. "MARK-TOURS" Białystok, Sukienna 2c, 42-23-03. 13770

Nie przegap okazji!
Dogoń lato!
Wyjedź na atrakcyjne wczasy z największym organizatorem wycieczek czarterowych
Scan Holiday
ZA NIEBYWALE NISKĄ CENĘ!
Kreta
Tunezja
Majorka
już od 899 zł
A.T. „Holiday", ul. Św. Rocha 11/1 p. 304, tel. 425-489. 5610

Klasyczne Włochy
❖ 15–22.09.95 - Cena 675.– zł/os.
Wpłacając 20% kosztu, jesteś uczestnikiem imprezy!
Korzystne raty.
"BIATRA", tel. 328–304, 328–103.

» **BUSEM** do Niemiec -Frankfurt i okolice. 514-162. 14573

» **FRANKFURT** "Bakun -Bus". 619-339. 14161

» **LICENCJONOWANY** kurs pilotów wycieczek. Wyszyńskiego 2/77, 444-404. 12882

» **MICROBUS** wynajem 44-54-63. 14538

» **PIELGRZYMO** -wycieczki. Wilno, Częstochowa, Licheń, Katyń. 436-304. 14071

» **USA** -WIZOWANIE, Olsztyn 41-36-42. 12626

» **WYCIECZKI** szlakiem Mickiewicza i Orzeszkowej. Tel. 436-304. 12406

ZAKUPY

❒ SKLEPY

"GEST", garnitury, koszule, Św. Rocha /pawilon Venus/. 14059

» **"SOLO"** pilarki spalinowe, wykaszarki, myjki, agregaty ciśnieniowe, prądotwórcze. Zwycięstwa 47, 511-849 w. 235. 14365

» **CYKLOP,** przyczepy, roztrząsacze, ciągniki, Jelcze chłodnie, kopaczka, widlak. "SMOLDEX" Smolniki Stawiski, 78-55-98. 14464

» **GALLUX** -MADRO, największy wybór tornistrów i plecaków. 14534

» **GALLUX** -MADRO, obuwie wszelkie, Zwycięstwa 8"B". 14535

» **GALLUX** -MADRO -torby, torebki, teczki, galanteria, parasolki. 14537

» **GALLUX** -MADRO promocja 10% bonifikaty, 518-449. 14536

» **MONETY,** odznaczenia, widokówki przedwojenne, Zamenhofa 17. 14338

» **TANIE** meble, obciąganie guzików. Malmeda 7, 436-260. 8675

» **ZAMRAŻARKI,** chłodziarki, odkurzacze, pralki. Szczuczyn, Łąkowa-1 (0-86-72) 56-80. 14351

❒ HURTOWNIE

» **"REXSBUD"** Suwałki, 67-91-11 płyta wiórowa, sklejka pilśniowa. 14195

» **PODSTAWY** do osadzenia drewnianych słupków ogrodzeniowych. Nowość!, ZORPOTEX. 14472

» **ELEKTRONARZĘDZIA** CELMA, maszyny stolarskie, części zamienne do maszyn "REMA-RESZEL", noże do heblarek, ZORPOTEX. 14473

» **MANOMETRY** i termometry różnych typów, ZORPOTEX. 14474

» **SPAWARKI** i półautomaty, wyposażenie spawalnicze, druty spawalnicze polskie i importowane, prostowniki, ZORPOTEX. 14475

» **WIERTŁA** do metalu, drewna, betonu, gwintowniki ręczne i maszynowe, ściernice, tarcze do cięcia, papiery i płótna ścierne wszystkich rozmiarów, typów i granulacji, noże tokarskie, frezy, piły zwykłe i widiowe, węże różnego typu, ZORPOTEX. 14476

NARZĘDZIA, przyrządy diagnostyczne samochodowe, klucze pojedyncze i w kompletach, klucze dynamometryczne. Wiele innych narzędzi i nowości technicznych. HURT I DETAL. Sklep narzędziowo- techniczny ZORPOTEX Białystok, ul. Zwycięstwa 10, paw. nr 8, tel. 514-965. Przedstawiciel wielu fabryk narzędziowych. 14477

IKAFI
HURTOWNIE
B-stok, ul. Handlowa 7
B-stok, ul. Pana Tadeusza 4
(przedłużenie ulicy Poziomej.)
OFERUJE:
- Narzędzia i elektronarzędzia importowane
- Gwoździe (wszystkie rodzaje)
- Kołki i kotwy rozporowe
- Papiery i płótna ścierne

IKAFI **Zapraszamy do sklepu** ul. Baranowicka 117 oraz stoiska patronackiego w Centrum Dojlidy
5769

ALARMY
DOMOFONY, TV PRZEMYSŁOWA
DOMOCHRON S.C.
UL. TOWAROWA 2B
TEL. 321-421, FAX 323-974
5757

KOTŁY C.O.
SPRZEDAŻ, PROJEKTOWANIE
TERMITECH S.C.
BIAŁYSTOK, UL. TOWAROWA 2B
TEL. 324-342, FAX 323-974
5758

» **KASETONY** styropianowe, drewnopodobne, farby. Saturna 28, 532-315. 14533

» **PARAPETY** plastikowe wewnętrzne i zewnętrzne. Augustów, 22-84. 14196

» **SKARPETY,** rajstopy, bielizna. "SKARTEX", 751-686, Fabryczna 2A. 14285

» **STYROPIAN** -najtaniej!. Waryńskiego 26, 524-703. 14382

ZDROWIE

» **CHOROBY** skóry i włosów, dr med. Janina Zimnoch specjalista dermatolog. Sienkiewicza 81/6 poniedziałek, środa, piątek 16.00-17.00. 14541

» **CHOROBY** wewnętrzne, Renata Soszka, 11.00 -18.00; 420-433. 14512

» **GABINET** Stomatologiczny. Malmeda 1 /10.00-18.00/. 42-22-55. 9258

» **GINEKOLOG** -USG Krzysztof Arciszewski: ZAMENHOFA 1, /LECZENIE NADŻEREK LASEREM/. Rejestracja, 32-32-02 codziennie /8.00-18.00/. 14436

» **LECZENIE** alkoholizmu, nałogu palenia i nadwagi -metodą Dowżenko (HIPNOZA). 541-138, 616-136 po 17.00. 14391

» **MEDIN** -bezoperacyjne leczenie kamicy żółciowej, nerkowej, prostaty, hemoroidów. Białystok, 422-268. 13564

» **SOCZEWKI** kontaktowe, płyny dezynfekcyjne. Białystok, Krakowska 5, 422-268. 14555

» **USG** -DOROŚLI; DZIECI -Zamenhofa 1, rejestracja (8.00 -18.00). Tel. 32-32-02. 14438

ZWIERZĘTA

» **RATLERKI.** Grajewo, Akacjowa 4 -w podwórku. 14507

» **SPRZEDAM** szczenięta dobermany -tanio. Szumowo, tel. 131. 14440

» **SZCZENIĘTA** Sznaucer olbrzym po szczepieniach, 534-025 -wieczorem. 14531

RÓŻNE

❒ KUPIĘ

» **KUPIĘ** agregat prądotwórczy japoński 500 -1000 vat. Podać cenę. Stanisław Kardynał Stożne 27, 19-313 Borzymy koło Ełku. 14523

» **PSZENICĘ,** Wasilków 185-261. 14314

❒ SPRZEDAM

» **ADAPTER** Technics, elektryczna maszyna do pisania. 752-731. 14184

» **APARAT** fot. Minolta Fuji ZOOM, golarka. 531-610. 14416

» **BARAKOWÓZ** z podwoziem, VAT. (0-86) 71-35-98, 71-62-21. 14564

» **BARAK** z elementów drewnianych sprzedam. Kolno 78-36-83. 14435

» **CIĄGNIK** 1204 stan b. dobry, Warchoły 11. 14543

» **CIĄGNIK** C-328, kopaczkę ciągnikową. Sokółka, 49-47. 14588

» **CIĄGNIK** C-360, młocarnię. Ostrowski Czesław, Turówka 21, 16-300 Augustów. 14502

» **CIĄGNIK** C-360. Mikicin kol. 75, gm. Jaświły. 14468

» **CIĄGNIK** C-385A, 188-157 w dni robocze od 7.00 do 15.00. 14591

» **DRUKARKĘ** Star LC15. Łomża 18-09-45. 14455

» **FORTEPIAN** krótki. Łomża, 16-44-36, 17-65-03 wew. 47. 14229

GRANIT SZWEDZKI ceny promocyjne. Dąbrowa Białostocka, tel. 121-072, 121-180, 121-286. ZAPRASZAMY!

» **KAMERA** "Olimpus", pilot, tanio. Grajewo 22-54. 14579

KARPIE żywe -sprzedaję. Sokółka, Pietrasz, tel. 49-65. 13709

» **KOMBAJN** Anna, roztrząsacz obornika. Wojsław, Żelazki Stawiski 78-55-98. 14448

» **KOMBAJN** bizon-Z056. Dąbrówka, gm. Biała Piska, 39-063. 14516

» **KOMBAJN** Bizon Z-056. Rusiłowski Czesław, Osowy Grąd 40, 16-311 Białobrzegi. 14353

» **KOMBAJN** zbożowy "CLASS", stan dobry. Kunicha 1, 16-310 Sztabin. 14243

» **KOPARKĘ** Białoruś, 6 tys. Sasiny 5 gm. Zambrów. 14504

» **KOPARKO** -spycharkę Białoruś. Wiadomość: Ełk, tel. 10-47-16. 14506

» **KUŹNIA** polowa, elektryczna, wanna biała w b. dobrym stanie. Białystok, Mickiewicza 20a. 14503

» **NAGRZEWNICA** gazowa -dmuchowa. Prostki, Krótka 7/1, tel. 41. 14061

» **PARKIET** -producent, 753-662. 12191

» **PIECE C.O.** Baśniowa 27, tel. 762-093. 14306

» **PILNIE** ciągnik Jumz, cyklop, kosiarka rotacyjna, rozdrabniacz bijakowy (11 kW), kopaczka, grabiarka, pługi 4-skibowe, brony duże. 32-61-03 lub 542-377. 14567

» **PŁUGI** 2, 3-skibowe. Wasilków, Wiewiórcza 7. 14437

» **PRZYCZEPĘ** zbierającą PRP-3, dmuchawę, snopowiązałkę WC-5. Kobylin Pieniążki 17, 18-204 Kobylin Borzymy, woj. łomżyńskie. 14500

» **REGAŁY** sklepowe metalowe szerokość 125 cm, używane, wózki "Sam" -tanio, tel. 71-10-92 Zambrów. 14589

» **ROWER** Wagant. 521-753. 14497

» **SPRZEDAM** kopaczkę ciągnikową, tel. 71-63-99 po 18.00. 14586

» **SPRZEDAM** nadziewarkę pneumatyczną i mieszałkę "matador" do wędlin. Kolno, tel. 78-28-94. 14399

» **SPRZEDAM** siewnik zbożowy szer. 36 m i dmuchawę pionową. Mątwica 58, tel. 17-66-43. 14526

» **SPRZEDAM** tanio: Wyciąg budowlany WBT- 600, Betoniarkę WBT- 150 szt. 2. Łomża tel. 18-44-85 po 18.00. 14442

» **SUKNIĘ** ślubną, tel. 420787 po 16.00. 14525

» **SZAFKI** kuchenne, sypialnia -tanio! 413-019. 14427

» **SZAFA** - antyk, piec c.o. Białystok, Rolna 70. 14578

» **ŚRUTĘ** sojową 690 zł brutto /1 tona, /0-85/ 185-261. 14313

» **TEODOLIT** "Theo", VAT. (0-86) 71-35-98, 71-62-21. 14563

» **UŻYWANE** kserokopiarki, faxy. Serwis -gwarancja, materiały (9-14.00), 75-36-96. 14190

» **WERSALKĘ** używaną -tanio sprzedam, 523-418. 14546

» **WINDA** budowlana WBT5600, VAT. (0-86) 71-35-98, 71-62-21. 14565

» **ZAMIENIĘ** rozrzutnik dwuosiowy na ciągnik. Sokółka, Przemysłowa 16. 14587

» **ZEGAREK** złoty z bransoletą -męski. 614-443. 14418

ZETOR 7211, prasa Z-224 -stan bardzo dobry, Wiśniewski Tadeusz, Mazurki 7, tel. 45-492 Augustów. 14532

❒ INNE

» **BETONIARKI,** zagęszczarki -wynajem, sprzedaż. PPU "Palisander", 53-85-29. 13644

» **GARAŻ** do wynajęcia. 762-370 po 17.00. 14377

» **INFORMUJĘ,** iż za długi i pożyczki żony, Fijołek Lucyny nie odpowiadam. Fijołek Sławomir - mąż. 14356

» **WYRYSY** geodezyjne, podziały działek, wtórniki map, 751-389w.17. 14479

Hurtownia ELEKTROTECHNICZNA
EL-Centrum sp. z o.o.
Białystok, ul. Kolejowa 14
tel./fax 512-348
OFICJALNY PRZEDSTAWICIEL:
APATOR Toruń
APENA Bielsko-Biała
Bydgoska Fabryka Kabli
ELEKTRIM Wilkasy
ELGO Gostynin
ELESTER Łódź
FAEL Ząbkowice Śląskie
HENSEL Polska
POKÓJ Łódź
PHILIPS Piła
POLAM Nakło
RELPOL Żary
SPAMEL Twardogóra
ZAŁOM Szczecin
ZWAR Przasnysz
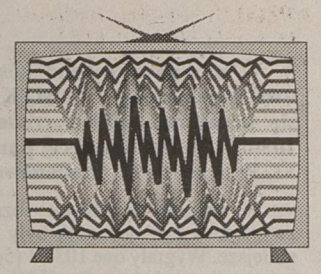
Wyłączny dystrybutor francuskiej firmy SAREL obudowy do urządzeń elektrycznych, elektronicznych teletechnicznych.
CENY PRODUCENTÓW! Zapraszamy!
5714

Prywatne Centrum Stomatologiczne
EURODENTAL
zatrudni
LEKARZY STOMATOLOGÓW
na bardzo dobrych warunkach
tel. (0-22) 266-395
5369

UWAGA MIESZKAŃCY GRAJEWA I OKOLIC!
ARPP
PRZEDSIĘBIORSTWO WIELOBRANŻOWE Sp. z o.o.
19-200 Grajewo
ul. Magazynowa 4
tel. 31-42
DYSTRYBUCJA GAZU Propan-Butan
SZYBKO SOLIDNIE
11,50 zł za 1 butlę
5707

ZAUFAJ SPRAWDZONYM
PRYWATNA SZKOŁA JĘZYKOWA
WORLD FOR SALE
Białystok, ul. Biała 13/33, tel. 436-435, tel./fax 436-536
5643

OKAZJA! KUPUJ 5-10% TANIEJ!
❖ **POKRYCIA DACHOWE** Onduline — 15 lat gwarancji
❖ **PŁYTY GIPSOWO-KARTONOWE** NIDA GIPS
gipsy tynkarskie i szpachlowe, wkręty, kołki, kształtowniki ścienne i sufitowe, taśmy, narożniki, silikony, pianki, farby, narzędzia, sufity podwieszane.
❖ **PŁYTY Z WEŁNY MINERALNEJ** ROCKWOOL POLSKA
❖ **OKNA DACHOWE** FAKRO VELUX
❖ **folie paroprzepuszczalne** ❖ **dachówki bitumiczne**
❖ **amerykański SIDING WINYLOWY**
❖ **CERESIT - kleje, zaprawy, farby, tynki.**
ELMAR s.c. HURTOWNIA MATERIAŁÓW BUDOWLANYCH
15-532 BIAŁYSTOK · UL. WIEWIÓRCZA 66 · TEL/FAX 416-480

PIŁKARSKI KALEJDOSKOP

● „Nie przestraszyłem się Legii obserwując jej mecz w Łodzi, ale mam dla tej drużyny duży respekt" powiedział drugi trener RBK– Rosenborg, Bjoern Hansen po meczu ŁKS–Legia, na którym był obecny w wywiadzie dla największego norweskiego dziennika, Verdens Gang. „Legia jest bardzo dobrym zespołem i pomimo przegranej, uważam, że powinna wygrać mecz z ŁKS. Przed spotkaniem z Legią mam pewne obawy, ale pomimo to uważam, że istnieją możliwości wygranej dla Rosenborg" – powiedział Hansen. Rosenborg rozegra mecze półfinałowe Pucharu Norwegii z Hoedd 17 września na wyjeździe oraz 20 września u siebie.

● Amerykański bramkarz Brad Friedel podpisał kontrakt z tureckim klubem piłkarskim Galatasaray Stambuł. To ostatni z cudzoziemskich piłkarzy, który będzie grał w klubie nad Bosforem i jednocześnie pierwszy Amerykanin w tureckim futbolu. Stambulski klub zakupił go od duńskiego Broendby, sumy transferu nie ujawniono. Trenowany przez Anglika Graeme Sounessa, turecki klub kupił także latem walijskiego napastnika Deana Saundersa oraz Anglików Barry'ego Venisona i Mike'a Marsha.

● 75–letni Konstantin Bieskow ustępuje z funkcji głównego trenera moskiewskiego Dynamo. Podanie o zwolnienie z pracy złożył Bieskow w kilka godzin po przegranej swoich piłkarzy (0:2) ze Spartakiem Moskwa. Jak zostanie potraktowana rezygnacja znanego szkoleniowca nie wiadomo, ale jego obowiązki przejął juz Adamas Gołodiec. W ub. sezonie Dynamo, pod kierunkiem Bieskowa, zdobyło wicemistrzostwo Rosji, a w tym sezonie, puchar kraju. Po pomyślnym początku rozgrywek ligowych w czerwcu, Dynamo szybko spadło z pozycji lidera na 6 m. Przegrana ze Spartakiem była szóstym nieudanym meczem podopiecznych Bieskowa.

● Trener piłkarskiej reprezentacji Włoch Arrigo Sacchi stwierdził, że znany napastnik Gianluca Vialli, nie grający w narodowych barwach od 1992 r., będzie wkrótce powołany do kadry. Sacchi, który uważał dotychczas, że ekscentryczna osobowość Vialliego nie pasuje do jego zespołu, oświadczył teraz, że 30–letni gwiazdor Juventusu mógłby być powołany do kadry na mecz eliminacyjny ME '96 ze Słowenią, gdyby nie kontuzja. „Teraz pozostaje mu tylko czekać na mecz z Chorwacją (8 października)" – powiedział dziennikarzom trener Sacchi.

(opr. mag)

LOTTO

DUŻY LOTEK
16 – 19 – 27 – 30 – 32 – 36
EKSPRES LOTEK
3 – 20 – 23 – 28 – 33

Sparringi włókniarek

Sprawdzanie wariantów

W miniony weekend koszykarki Włókniarza Białystok rozegrały dwa kontrolne mecze z MTK Pabianice. Obydwa spotkania zakończyły się porażkami białostoczanek. W pierwszym meczu Heros wygrał 105:63 (47:38). Najwięcej punktów dla naszych barw zdobyli: Szejnoga 11, Kruczenko 12, Rodionowa 21.

W drugim pojedynku rozmiary zwycięstwa pabianiczanek były nieco mniejsze. Wygrały one 103:71 (54:38). najwięcej punktów dla Włókniarza zdobyły Rodionowa – 20, Rakowska – 15, Szejnoga – 9, Kruczenko – 8, Jędrzejewska 11.

O spotkaniach Eugeniusz Hałaburda powiedział: Do wyników tych meczów nie przywiązuję większej wagi. Mamy nowy zespół i szukamy nowych rozwiązań. Personalnie najwięcej prób musimy poświęcić rozgrywającym. W tej chwili na tej pozycji gra Szejnoga. To młoda zawodniczka. Bez doświadczenia, stąd też, kiedy rywal kryje presingiem , ona potrafi poradzić w tej sytuacji. Gorzej jest kiedy przeciwnik zastosuje obronę strefową. Wtedy gra w ataku nie układa się nam tak jakbyśmy chcieli. Dodam tylko, że ta pozycja wymaga dużego ograna i doświadczenia.

Nasz przeciwnik, wzmocnił skład. Do MTK przyszła Oziębłowska z Gorzowa i Bałdujewa, która jeszcze nie tak dawno było czołową snajperką naszej ligi.

(mag)

Złoto kanadyjkarzy górskich

Polska dwójka kanadyjkarzy górskich – Krzysztof Kołomański i Michał Staniszewski (Gerlach Drzewica), wywalczyła w sobotę, w konkurencji C–2, złoty medal w mistrzostwach świata w slalomach kajakowych w Nottingham. Drugie i trzecie miejsca zajęły dwie osady Francji.

(PAP)

Tour de Pologne

Spruch pierwszym liderem

Zbigniew Spruch z zespołu Lampre–Animex, został pierwszym liderem rozpoczętego w sobotę w Łodzi 52. Kolarskiego Wyścigu Dookoła Polski. Zb. Spruch wygrał najważniejszy z kilku sobotnich wyścigów – ze startu wspólnego na 10 okrążeń, zdobywając żółtą koszulkę Fiata.

(PAP)

Białostocki akcent w Japonii

W dniach 28 września – 1 października w Makuhari odbędą się mistrzostwa świata w judo. Nie zabraknie białostoczan, a nawet będzie to mocny akcent.

Oczywiście uwaga nasza skoncentruje się na Małgorzacie Roszkowskiej, która bronić będzie barw Polski w wadze do 48 kg. Wraz z ekipą wyjeżdża Jarosław Mroczko, pełniący obecnie funkcję II trenera kadry kobiecej. Pierwszym jest Wiesław Błach. Kadrę męska prowadzi obecnie Jarosław Wołowicz, białostoczanin, wychowanek Jagiellonii, który w roku 1965 zdobył mistrzostwo Ogólnopolskiej Spartakiady Młodzieży w judo. Oprócz tej trójki prawdopodobnie poleci też do Japonii dr Krzysztof Teodorczuk z Białegostoku, który opiekuje się kadrą olimpijską judoczek.

Podczas zakończonej ostatnio Uniwersjady w Japonii, Małgorzata Roszkowska nie startowała. Przygotowuje się do światowego championatu i walczyć będzie także o bilet na igrzyska do Atlanty. Siedem pierwszych zawodniczek w każdej wadze wystąpi na matach w Atlancie. Zamiast Roszkowskiej na Uniwersjadzie wystąpiła Jolanta Wojnarowicz z AZS Opole, odpadając w eliminacjach.

Ostatni, niespełna miesiąc, jaki pozostał do mistrzostw, reprezentacja Polski pracowicie spędzi na „doszlifowaniu" formy w Zakopanem.

Ostatnio Iga Gołaszewska (Narew Łapy) startowała w międzynarodowym turnieju juniorek w Cetniewie w wadze 52 kg zajmując 7 lokatę. Dobre wrażenie pozostawiła szczególnie w pierwszym pojedynku wygrywając z Japonką Soga Yoshioka.

Sekcja judo białostockiego Hetmana szuka następczyń Małgorzaty Roszkowskiej. Dziewczęta ze szkół podstawowych mogą się zgłaszać w poniedziałki, środy i piątki od godz. 17 w hali Policji, ul. 27 Lipca 58.

(j.t.)

XVIII Letnia Uniwersjada

Zabrakło złotego medalu

„Ocena startu naszej ekipy w Fukuoce jest zróżnicowana – powiedział po zakończeniu XVIII Letniej Uniwersjady szef polskiej misji – wiceprezes Zarządu Głównego AZS ds. sportowych, Zbigniew Sikora. Na słowa pochwały zasłużyli judocy, lekkoatleci i szermierze, choć ci ostatni mogli pokusić się o zdobycie przynajmniej jeszcze jednego medalu. Indywidualnie wyróżnić trzeba przede wszystkim trzykrotną medalistkę Martę Kołodziejczyk, a także lekkoatletów – Krzysztofa Mehlicha i Sebastiana Chmarę. Myślę, że uzyskanymi tutaj wynikami, w pełni potwierdzili oni olimpijskie aspiracje i dwaj ostatni mają spore szanse na awans do kadry A, przygotowującej się do przyszłorocznych igrzysk w Atlancie. Kiepsko zaprezentowali się natomiast w Japonii pływacy i siatkarze. W przypadku tych pierwszych trenerzy popełnili chyba błąd w przygotowaniach. Nasi zawodnicy wyraźnie „nie trafili" z formą. Jeśli zaś chodzi o siatkarzy, to na ich postawie zaważył brak kilku czołowych graczy w ostatniej chwili zabranych przez trenera Kreboka do pierwszej reprezentacji i szkoda, że przygotowywana z myślą o igrzyskach w Sydney drużyna, występując tutaj w zupełnie „przemeblowanym" innym zestawieniu w zasadzie zmarnowała szansę sprawdzenia się w dużym międzynarodowym turnieju. Siedem zdobytych w Japonii „krążków" zadowala nas pod względem ilościowym. Pozostał jednak pewien niedosyt, bo liczyliśmy na nieco jaśniejszy odcień tych medali. Zabrakło przede wszystkim złota. Z drugiej strony trzeba jednak pamiętać, że Uniwersjada jest jednym z etapów przygotowań do Igrzysk Olimpijskich".

W przedostatnim dniu Uniwersjady, Sebastian Chmara zdobył srebrny medal w lekkoatletycznym 10–boju. Polak zgromadził 8014 pkt i przegrał tylko z Węgrem Dezso Szabo, który zdobył 8051 pkt. Trzecie miejsce zajął Białorusin, Dmitrij Sołchomazow – 7971 pkt. Ostatnią konkurencję, bieg na 1500 metrów Chmara rozpoczął spokojnie biegnąc w środku stawki. Razem z Polakiem biegł Sołchomazow i wydawało się, że właśnie on zdobędzie najcenniejszy „krążek". Na ostatnim okrążeniu szaleńczy finisz rozpoczął jednak Węgier, Szabo. Wicemistrz olimpijski z Barcelony daleko z tyłu zostawił resztę rywali. Wynik 4.21,96 min dał mu 798 wielobojowych punktów i pozwolił wysunąć się na pierwszą pozycję. Polak zadowolił się srebrem.

(opr. paw)

Na jedno okrążenie

„Brąz" Konopki

W sobotę na stadionie Instytutu Wychowania Fizycznego i Sportu w Białej Podlaskiej rozpoczęły się młodzieżowe mistrzostwa Polski w lekkiej atletyce. Warunki były niezwykle trudne, chłodny wiatr i deszcz. W pierwszym dniu największy sukces odniósł Krzysztof Konopko z Jagiellonii, zajmując w biegu na 400 m 3 miejsce z czasem – 48.08.

W pchnięciu kulą dziewcząt Halina Nesteruk (Podlasie) wywalczyła piąte miejsce – 13.26. Nie startowała w tej konkurencji była mistrzyni kraju Katarzyna Żakowicz. Odniosła kontuzję i nogę musiano włożyć w gips. Natomiast Mariusz Roszkowski w rzucie oszczepem wywalczył szóste miejsce – 61,42. Sebastian Miller (Pojezierze Suwałki) zameldował się na 800 m na piątym miejscu.

KOMU TRZYNASTKA?

Wyniki meczów I i II ligi angielskiej objętych zakładami piłkarskimi na dni 2–4. 09. 1995 r.:

1. Barnsley – Birmingham 0:5
2. Charlton – Huddersfield 2:1
3. Crystal Palace – Tranmere mecz przełożony
4. Grimsby – Watford 0:0
5. Ipswich – Sunderland 3:0
6. Leicester – Wolverhampton 1:0
7. Luton – Derby 1:2
8. Norwich – Port Vale 2:1
9. Portsmouth – Millwall 0:1
10. Southend – Reading mecz przełożony
11. Stoke – Oldham 0:1
12. West Bromwich – Sheffield Utd 3:1
13. Brentford – Swindon 0:2

Losowanie wyników zastępczych dla meczów przełożonych odbędzie się 3 września br. o godz. 17.00.

(PAP)

REKLAMA REKLAMA REKLAMA REKLAMA REKLAMA REKLAMA REKLAMA REKLAMA REKLAMA REKLAMA REKLAMA REKLAMA REKLAMA REKLAMA REKLAMA

NOT OŚRODEK DOSKONALENIA KADR NOT
ogłasza nabór na kursy
język angielski
język niemiecki
wszystkie stopnie zaawansowania dla dzieci, młodzieży i dorosłych
Zapisy Ośrodek Doskonalenia Kadr NOT
Białystok, ul. M.C. Skłodowskiej 2, tel. 42-12-75, pok. 113.
5725

• okna, drzwi
• witryny, rolety
• ogrody zimowe
• fasady
z profili PCV firmy REHAU
z okuciami obwiedniowymi
SIEGENIA
BIAŁYSTOK
tel. 514-693, fax 514-691
ul. Hetmańska 10
ŁOMŻA
ul. Dmowskiego 1
tel. (0-86) 16-55-07
rudex stolarka PCV
5752

15-147 Białystok, ul. 27 Lipca 26, tel. 752-046
magton
Oferuje:
○ Sadzonki roślin ozdobnych
○ Krzewy
○ Narzędzia ogrodnicze
pon.-piątek 10.00-18.00; sobota 7.00-15.00
ZAPRASZAMY
5726

Światowid Biuro Podróży
Białystok ul. Lipowa 4
329-183 326-371
CENTRUM REZERWACJI PRZEWOZÓW AUTOKAROWYCH
AACHEN, OSLO, HAMBURG, PARYŻ LONDYN, PRAGA, MANNHEIM, RZYM, FRANKFURT, LYON.
5702

W III lidze

Hetman wygrał !

KP Wasilków nadal bez zwycięstwa

Niewątpliwie największą niespodzianką kolejki była wygrana białostockiego Hetmana na wyjeździe z Mławianką. Miły prezent sprawili piłkarze suwalskich Wigier pokonując Legię II. Kolejne zwycięstwo odniósł ŁKS Łomża. Jedynie Jagiellonia II i KP Wasilków przegrały swoje spotkania. Oto relacje z meczów.

WASILKÓW – MARCOVIA 0:1

Nie wiedzie się piłkarzom KP Wasilków w tegorocznej edycji III ligi. W kolejnym spotkaniu wasilkowianie ulegli na własnym boisku Marcovii Marki 0:1 (0:0). Bramkę w 55 minucie strzelił Marchwicki. Spotkanie mimo fatalnej aury obserwowało około 100 widzów. Mecz prowadziła trójka arbitrów z Suwałk.

KP: Żemojduk – Bayer, Szczesiul (46 Sawicki), Mogilewski, Milewski, Zawadzki, Sańczyk, K. Kucharski, A. Kucharski (46 Jakiel), Jabłoński, Pawluczuk.

Był to kolejny przegrany mecz wasilkowian różnicą jednego gola. W spotkaniu z Marcovią podopieczni Jacka Bayera zasłużyli co najmniej na remis. Przebieg gry w całym spotkaniu wyglądał mniej więcej tak. KP atakował, goście wyprowadzali kontry. Z ataków gospodarzy nie wynikały groźne, klarowne sytuacje. Natomiast Marcovia atakowała siejąc niebezpieczeństwo pod bramką Żamojduka. Decydująca akcja rozegrała się w 55 minucie. Napastnik gości po rajdzie prawą stroną posłał mocne, półgórne podanie na pole karne KP. Do piłki dopadł Machwicki i z kilku metrów skierował do bramki KP.

MŁAWIANKA – HETMAN 1:3

Piłkarze białostockiego Hetmana odnieśli pierwsze zwycięstwo w rozgrywkach III ligi. Podopieczni Grzegorza Szerszenowicza pokonali w Mławie Mławiankę 3:1 (2:1). Bramki dla Hetmana zdobył Rakowski (17, 29, 80); Głowacki (27) – dla Mławianki. Sędziował John (Warszawa). Widzów 150.

Hetman: Kopczewski – Kosikowski, Nos, Płoński, Wiński – Wojtkowski (85 Wiśniewski), Woroniecki, Szugzda, Jurczak (46 Sawicki) – Rakowski, Szulc (80 Markow).

Hetman nastawił się na grę z kontry. Taktyka, o czym świadczy wynik, dała pozytywne efekty. Kontuzjowanego najlepszego napastnika hetmańskich, Raczkowskiego, godnie zastąpił strzelec trzech goli – Rakowski. Mławianka posiadała optyczną przewagę, lecz nie wynikało z niej zbyt wiele. Kontry Hetmana były groźnie. Po nich właśnie Rakowski uzyskał trzy gole. Dwie idealne sytuacje zmarnował Szulc. Przełomowy moment meczu nastąpił w 65 minucie. Sędzia podyktował rzut karny przeciwko białostoczanom. Jedenastkę pewnie obronił Kopczewski. Po tym fakcie gospodarze stracili chęć do gry, zaś goście dorzucili jeszcze jednego gola.

JAGIELLONIA II – ŁKS 1:3

W derbowym meczu na szczeblu III ligi lepsi okazali się piłkarze ŁKS. Pokonali oni Jagiellonię II 3:1 (0:0). Bramki strzelili: Danielewicz (66) – dla Jagiellonii; Rańczuch (50 karny), Głębocki (75), Remez (89) – dla ŁKS. Widzów 100. Sędziował: Łowczyński (Olsztyn).

Jagiellonia: Heller – Wdziekoński (85 Jurczak), Prokop, Kisielewski, Jarończyk, Jakiel (46 Szpuda), Pachowicz, Kazimierowicz (85 Skreczko), Petruk, Tomar, Danielewicz.

ŁKS: Wilczewski – Kamiński, Sasinowski, Wawrzyniak, Śliwecki, Jastrzębski (70 Remez), Włodkowski, Stanisławski, Głębocki, Rańczuch, Mikucki, (70 Piątek).

Mecz toczył się w anormalnych warunkach. Padający przez dwa dni deszcz zamienił boisko w błotnistą papkę. Szybciej do warunków gry przystosowali się goście. W 50 minucie Prokop faulował w polu karnym Mikuckiego. Jedenastkę na gola zamienił Rańczuch. Kwadrans później Tomar z rzutu wolnego celnie podał do Danielewicza i było 1:1. W 75 minucie oglądaliśmy indywidualną akcję Remeza, który wyłożył piłkę Głębockiemu. Były piłkarz Jagiellonii dopełnił formalności i goście prowadzili 1:2. Wreszcie tuż przed końcowym gwizdkiem sędziego Piątek uderzył silnie z ostrego kąta. Heller wybił piłkę wprost pod nogi Remeza. Zawodnik ŁKS nie zmarnował szansy i ustalił wynik spotkania.

WIGRY – LEGIA II 3:2

Do sporej niespodzianki doszło w Suwałkach. Wigry pokonały faworyzowaną Legię II 3:2 (0:0). Bramki strzelili: Bartosiak (61), K. Krzywicki (84), M. Krzywicki (88) – dla Wigier; Janas (72 karny); Świetlik (82) – dla Legii. Sędziował Ankowski (Olsztyn). Czerwona kartka: Kuczyński (Legia).

Wigry: W. Kowalewski – Czereszewski, Bartosiak, Galiński, Spura, Omilianowicz, (65 Buziuk, 89 Warakomski), K. Krzywicki, Parafinowicz (62 Ostaszewski), Z. Kowalewski (85 Szarnecki), Stachow, M. Krzywicki.

Legioniści przyjechali do Suwałk osłabieni brakiem kilku czołowych zawodników, którzy w tym czasie grali superpuchar z GKS. Nic zatem dziwnego, że pierwsza połowa należała do gospodarzy. Dużo okazji, jakie oni stworzyli, kończyło się niecelnymi strzałami. Tuż po przerwie dobrą okazję zmarnował Stachow. W 61 minucie Barosiak strzałem z 18 metrów pokonał bramkarza Legii. Goście rzucili się do ataku. Po serii błędów w 72 minucie suwalczanie musieli ratować się faulem na polu karnym. Jedenastkę pewnie wykorzystał Janas. Kiedy w 82 minucie Świetlik podwyższył na 1:2, wydawało się, iż Legia wywiezie komplet punktów. Jednak warszawską obronę rozpracowali bracia Krzywiccy i suwalczanie odnieśli niespodziewane zwycięstwo.

Pozostałe wyniki: Gwardia Warszawa – Dolcan Ząbki 2:2, Orlęta Reszel – Okęcie Warszawa 1:0, Bug Wyszków – Ursus Warszawa 1:0, Legionovia Legionowo –Warmia Olsztyn 2:1.

1. Ursus	5	12	13: 2
2. Marcovia	5	12	9: 4
3. Legionovia	5	12	7: 5
4. ŁKS	5	12	6: 4
5. Dolcan	5	11	14: 4
6. Legia II	5	10	14: 4
7. Warmia	5	10	8: 5
8. Orlęta	5	9	8: 7
9. Bug	5	6	3: 7
10. Gwardia	5	5	8:10
11. Jagiellonia II	**5**	**5**	**7:15**
12. Wigry	5	4	4: 9
13. Mławianka	5	3	3: 9
14. Hetman	**5**	**3**	**4:11**
15. Okęcie	5	1	2: 8
16. Wasilków	**5**	**0**	**2: 8**

(mag)

Sport także na str. 22, 24.

KLASA OKREGOWA BIAŁOSTOCKO – ŁOMŻYŃSKA

Czwarta kolejka piłkarskiej klasy okręgowej nie przyniosła niespodziewanych rozstrzygnięć. Drużyny wyżej sklasyfikowane w tabeli grały spokojnie zdobywając kolejne punkty. Nie udało nam się dzisiaj podać spotkania Włókniarza Białystok z liderem Ruchem Wysokie Mazowieckie. Niestety wszystkie telefony na stadionie przy ulicy Antoniukowskiej milczą. Najwyższe zwycięstwo zanotował zespół lidera Olimpii Zambrów, który pokonał beniaminka LZS Krynki 5:1.

Sokół Sokółka – Tur Bielsk Podlaski 0:1 (0:1). Bramkę strzelił Siemieniuk (41).

Olimpia Zambrów – LZS Krynki 5:1 (3:0). Bramki: T.Jastrzębski (26), J.Jastrzębski (40), Stańczyk (45 i 72), Szarkowski (79) – Palacz (70).

Narew Choroszcz – Lampart Dobrzyniewo 1:0 (0:0). Bramka: Bielawski (75).

Skra Czarna Białostocka – Warmia Grajewo 1:1 (0:0). Bramki: Mróz (59) – Borkowski (62).

Supraślanka Supraśl – Wissa Szczuczyn 3:1 (1:0). Bramki: Sarosiek (21), Pawlak (51), Kondraciuk (57) – Grabowski (71).

Orzeł Kolno – Cresovia Siemiatycze 2:2 (2:0). Bramki: Kozicki (10), Góralczyk (44) – Perkowski (46), Milewski (50).

1. Olimpia	4	10	12: 2
2. Tur	4	9	11: 8
3. Ruch	3	7	9: 2
4. Supraślanka	3	6	9: 5
5. Skra	4	6	6: 4
6. Narew	4	6	6: 8
7. Orzeł	4	5	8: 8
8. Cresovia	4	4	4: 4
9. Sokół	4	4	4: 6
10. Warmia	4	4	7:12
11. Wissa	4	3	5: 8
12. LZS Krynki	4	3	3: 9
13. Lampart	3	2	3: 4
14. Włókniarz	3	1	2: 9

(paw)



Polska – Rumunia

Będzie ofensywa

„Nie możemy meczu z Rumunią przegrać. Będzie dobra gra z naszej strony. Chcemy zagrać ofensywnie, bronić się nie możemy. Stać nas na wygraną" – powiedział podczas sobotniej konferencji prasowej w Zabrzu, trener naszej piłkarskiej kadry narodowej, Henryk Apostel.

Dodał, że dysponuje obecnie 17 piłkarzami. Dojadą jeszcze **Tomasz Wałdoch i Wojciech Kowalczyk.** Ten ostatni w poniedziałek. Nie wystąpi w środę w Zabrzu natomiast na pewno kontuzjowany Piotr Nowak, który ma pauzować 12 – 14 dni.

„Absencja Nowaka skomplikowała sytuację. Pomoc będą musieli uzupełnić **Wieszczycki, Bukalski, lub Czerwiec"** – stwierdził trener. Pozostali zawodnicy są w dobrej formie. Poprawiona została w porównaniu z meczem w Paryżu szybkość. Selekcjoner powiedział, że „pewniakami" na środowy mecz są: **Waldemar Jaskulski, Jacek Zieliński, Marek Koźmiński, Tomasz Wałdoch, Roman Kosecki, Tomasz Iwan, Piotr Świerczewski, Andrzej Juskowiak i Wojciech Kowalczyk.**

O tym, kto wystąpi w bramce Apostel zadecyduje prawdopodobnie dopiero w dniu meczu. Wiceprezes PZPN, Ryszard Kulesza stwierdził, że polska reprezentacja tworzy zgrany kolektyw o dużej sile psychicznej. Zawodnicy zdają sobie sprawę z tego, że wygrana z Rumunią może otworzyć nową epokę w polskiej piłce. Zwycięstwo daje nam – jego zdaniem – 70-80 procent szans awansu do ME. Dodał jednak, że Rumuni są trudnym i nieprzewidywalnym przeciwnikiem. Poinformował, że nie są na razie ustalone wysokości premii za awans, a piłkarze też się tego na razie nie domagają.

Kapitan polskiej reprezentacji Roman Kosecki zadeklarował, że on i jego koledzy zrobią wszystko, aby mecz wygrać. Podkreślił wspaniałą atmosferę stwarzaną każdorazowo na zabrzańskim stadionie.

„Gramy coraz lepiej, Rumuni na pewno przyjadą z respektem" – dodał. Na środowy mecz sprzedano do soboty 60 proc. biletów. Mecz cieszy się też ogromnym zainteresowaniem dziennikarzy. Na żaden z dotychczas rozegranych spotkań eliminacyjnych w Zabrzu nie napłynęło tyle próśb o akredytacje. Trener Apostel w czwartek, przed rozpoczęciem zgrupowania, poddał się badaniom kardiologicznym. Wyników jeszcze nie ma, ale test wysiłkowy wyszedł znakomicie. „Czuję się bardzo dobrze" – powiedział selekcjoner.

Nieco gorsze samopoczucie ma Rumuński selekcjoner, Anghel Iordanescu. Już dziś wiadomo, że nie wystąpi Hagi (kontuzja), Raducioiu i Dumitrescu. Kibicom nie trzeba przypominać iż są to kluczowi gracze rumuńskiej ekipy. Przypomnijmy też, że wiosną tego roku Polacy przegrali w Bukareszcie z Rumunami 1:2. Pechowy błąd popełnił w tym meczu Józef Wandzik. Rumuni ten mecz muszą potraktować bardzo poważnie. W razie przegranej z Polakami ich sytuacja stanie się gorsza, gdyż stawka drużyn znajdująca się za nimi będzie miała niewielką przewagę. Stąd też, w razie porażki z Francją 11 października, Rumuni będą mieli tylko punkt przewagi nad pozostałymi drużynami.

(opr. mag)

Fot. PAP/CAF-AP

Superpuchar dla GKS

W obecności ok. 6 tys. widzów, na stadionie rzeszowskiej Stali, odbył się w sobotę mecz o ósmy z kolei superpuchar Gloria Victis. Doszło do niespodzianki – GKS Katowice pokonał mistrza Polski Legię Warszawa 1:0 (1:0). Bramkę w 28 min. zdobył Bartosz Karwan. Sędziował Roman Kostrzewski z Bydgoszczy, dla którego był to ostatni mecz w karierze arbitra.

GKS: Jojko (76-Luncik) – Szala, Borawski, Węgrzyn, Widerek, Nikodem, Kucz, Marzec (85-Walczak), Pawłuszek, Karwan (60-Malcharek), Strojek.

Legia: Szamotulski – Mandziejewicz, Mosór, Ratajczyk, Aziz, Lewandowski (61-Unton), Pisz, Michalski, Staniek, Kubica (61-Kacprzak), Fedoruk.

(PAP)

GAZETA współczesna – dziennik regionalny. Redaguje zespół. WYDAJE: „Kresy" BO, sp. z o.o., prezes Zbigniew Fabjańczuk, wiceprezes, redaktor naczelny – Jerzy Kostrzewski, tel. 420-935. Adres: Białystok, ul. Suraska 1, skr. poczt. 193, teleks 85-21-06, fax 423-245, SEKRETARIAT REDAKCJI – tel. 422-377, modem 421-508, STUDIO KOMPUTEROWE – tel. 422-623, DZIAŁ MIEJSKI – tel. 421-118, 423-240, 423-241, 422-377, DZIAŁ SPOŁECZNO-GOSPODARCZY – tel. 425-366, DZIAŁ SPORTOWY – tel. 422-317, BIURO MARKETINGU – tel. 423-242 i 423-244, BIURO REKLAM I OGŁOSZEŃ – tel./fax 425-116, Kierownik - tel. 420-521; akwizytorzy - tel. 420-556. ODDZIAŁY: Giżycko, ul. Pocztowa 3, tel./fax 52-80, Łomża, Aleja Legionów 7, tel./fax 16-56-97. Suwałki, ul. Kościuszki 32, tel. 66-30-00, fax 66-57-26. DRUK: Białostockie Zakłady Graficzne. Konto: 340409-808-136 w PBG SA oddział w Białymstoku. Za treść ogłoszeń redakcja nie odpowiada. Materiałów nie zamówionych redakcja nie zwraca, w nadesłanych zastrzega sobie prawo dokonywania skrótów i zmiany tytułów.

REDAKTOR WYDANIA
Marek Paszkowski

KIEROWNIK KOREKTY
Wanda Bochenko

tb

GAZETA współczesna

Baraże koszykarzy

Dojlidy w ekstraklasie!!!

Z Tarnowa telefonuje red. Mariusz Klimaszewski

To co nie udało się wiosną tego roku koszykarzom Instalu, stało się za sprawą zespołu Dojlid. Białostoczanie po zwycięskim boju z Unią i porażce z Polonią znaleźli się w elitarnym gronie najlepszych koszykarskich zespołów w Polsce!

Turniej rozpoczął się od niespodzianki. Z góry skazani na zajęcie ostatniego – 3 miejsca koszykarze Unii Tarnów pokonali spadkowicza z pierwszej ligi Polonię Warszawa 75:67 (37:29). Gwiazdy „Czarnych Koszul" Wojciech Królik, Tomasz Rozwadowski, Grzegorz Kazimierczak, Michał Exner i Krzysztof Lubaszka zupełnie się pogubili wobec agresywnie grających – z pełną determinacją – młodych zawodników z Tarnowa. Szkoleniowiec popularnych „Jaskółek" Jerzy Jabłecki nie bał się wprowadzić na parkiet 16–letniego Łukasza Kwiatkowskiego, 17–letniego Marcina Stokłosę czy 18–letniego rozgrywającego Artura Mleczko.

W 30 minucie po rzucie Wojciecha Królika „Czarne Koszule" przegrywały tylko jednym koszem 52:54. Szybko jednak trafili za 3 pkt. – Artur Mleczko. To znów poderwał do walki Unię, która odzyskała 10–punktową przewagę i nieoczekiwanie wygrała spotkanie 75:67.

Punkty zdobyli: dla Unii: Fojcik – 32, Sagaj – 13, Sulowski – 10, Mleczko – 8, Stokłosa – 6, Ł.Kwiatkowski – 3, Malinowski – 3; dla Polonii : Królik – 23, Rozwadowski – 20, Tomaszewski – 9, Exner – 6, Czosnowski – 4, Wiklak – 3, Lubaszka – 2.

Po tym pojedynku stojącym na bardzo słabym wręcz 3–ligowym poziomie wiadomo było, iż tarnowianie w dniu następnym nie mając nic do stracenia rzucą wszystkie swoje siły w meczu z Dojlidami–Instal Białystok. Dojlidy rozpoczęły sobotni pojedynek wychodząc na parkiet piątką: Aleksander Rodionow, Siergiej Pinczuk, Marcin Krajewski, Dariusz Barszczyk, Krzysztof Błaszczyński. Pierwsze punkty zdobył Krzysztof Błaszczyński niewątpliwie najlepszy koszykarz meczu Był skuteczny, a przede wszystkim grał doskonale pod obiema tablicami zbierając wiele piłek. W szóstej minucie prowadził jednak zespół z Tarnowa 19:14. Jednakże wiadomo już było, iż białostoczanie przełamią opór rywala. Po trafieniu zza linii 6,25 metrów Pinczuka i Rodionowa oraz rzucie Krajewskiego Dojlidy w 8 minucie wyszły na prowadzenie 22:19. Bardzo dobrą zmianę dał Robert Głódź, który zastąpił na parkiecie Dariusza Barszczyka. Choć nie był tak widoczny w ataku, lecz odgrywał dużą rolę w defensywie. W 17 minucie właśnie po trafieniu Głódzia, nasi koszykarze wygrywali 49:38. Pod koniec pierwszej połowy Błaszczyński za niecenzuralne zwrócenie uwagi kolegom został ukarany przewinieniem technicznym. Trafienie za 3 pkt w ostatniej sekundzie Pinczuka pozwoliło zakończyć pierwsze 20 minut zwycięstwem Dojlid 56:42.

W 25 minucie drużyna z Białegostoku wygrywała już 67:50 i niestety spoczęła w tym momencie na laurach. Na 10 minut przed końcem przewaga stopniała zaledwie do 5 oczek 69:64. Na szczęście znów dał o sobie znać Błaszczyński, który efektownymi akcjami pod koszem rywali wydźwignął Dojlidy na prowadzenie 73:64. Gdy do końca pozostawało 3 minuty, białostoczanie zwyciężali 87:72. By zakończyć mecz triumfem 94:76.

Punkty zdobyli: dla Dojlid: Błaszczyński – 35, Krajewski – 17, Pinczuk – 17, Rodionow – 14, Głódź – 8, Barszczyk – 3, Kalinowski, Połubiński, Czerniakiewicz – 0. dla Unii: Sagaj – 18, Malinowski – 17, Fojcik – 12, Sulowski – 11, Stokłosa – 7, Mleczko – 5, K. Kwiatkowski – 4, Ł. Kwiatkowski – 2.

Po tym tym pojedynku zaczęły się rachunki z których wynikło, iż białostoczanie mogą sobie nawet pozwolić na 12 – punktową porażkę w ostatnim meczu z Polonią. Przegranie nawet taką różnicą punktów dawało im ekstraklasę.

Po pierwszej połowie Polonia prowadziła 47:38. Białostoczanie nie potrafili zastopować Wojciecha Królika. Pilnowali go Robert Głódź, Dariusz Barszczyk i Krzysztof Kalinowski. Mimo presingu zdobył on 20 pkt. W 15 minucie Marcin Krajewski został ukarany przewinieniem technicznym za kopnięcie piłki. W tym okresie najlepiej w Dojlidach grał Dariusz Błaszczyński. W końcu znalazło się antidotum na Królika. Doświadczonego rozgrywającego zastopował Krzysztof Kalinowski. W 25 minucie Polonia prowadziła 53:49. Po dramatycznej końcówce Polonia wygrała 85:75. Białostoczanie mogli przegrać nawet 12 punktami. Tym oto sposobem Dojlidy awansowały do ekstraklasy! Za tydzień w I lidze Dojlidy zmierzą się ze Stalową Wolą!

Hetman Białystok – Concordia Knurów 14:6

Ze złością...

– Były to ostatnie słowa, jakie trener Jan Żyliński skierował do wychodzącego z szatni na ring Mariusza Minasiewicza. Za kilka sekund miał skrzyżować rękawice w trudnej walce z nadzieją polskiego boksu w wadze ciężkiej Tomaszem Zepszałkiem. Prestiż roli gospodarza działał mocno, a poza tym pragnął wygrać, by przypieczętować efektowne zwycięstwo Hetmana...

Minasiewicz pojedynek rozpoczął z wielką ambicją, widowiskowo. Dążył do zwarcia z wyższym o głowę rywalem, obijając go z obu rąk. Większość ciosów Minasiewicz wyłapywał precyzyjnie na rękawice, zwyciężył zdecydowanie.

Wczoraj, na ringu w hali białostockiej Jagiellonii, w trzeciej kolejce rundy rewanżowej o drużynowe mistrzostwo Polski w boksie, Hetman Białystok pokonał Concordię Knurów 14:6.

Wyniki walk – na pierwszym miejscu gospodarze: Olewiński przegrał 0:3 z Olszewskim, Walas pokonał jednogłośnie Wróblewskiego, Dziembowski wygrał 2:1 z Sikorą, Głażewski uległ 0:3 Borkowskiemu, również Okrągły przegrał O:3 z Kuźmińskim, Sokół wypunktował jednogłośnie Marciniaka, Szeremecie w II rundzie sekundant poddał Chamułę, Bernatonis (Hetman) zdobył pukty vo. Sawicki wygrał w I starciu przez rsc. ze Strzechowskim i Minasiewicz pokonał 3:0 Zepszałka.

Sędziował w ringu Ryszard Redo (Bydgoszcz), a na punkty: Tadeusz Wieszczyk (Warszawa), Jan Klichowicz (Łódź), Janusz Czyżewski (Bydgoszcz).

Dwie walki tylko odbiegały poziomem. Pozostałe mogły się podobać, a szczególnie w wadze koguciej pomiędzy Marcinem Walasem, a Krzysztofem Wróblewskim. Walas od początku narzucił swoje warunki. Zapomniał, że przed trzema laty Wróblewski był olimpijczykiem i mistrzem kraju. Zaimponował tempem, bogatym repertuarem ciosów. W III rundzie „złamał" przeciwnika obijając go jak na pokazówce.

Wcześniej Dariusz Olewiński walczył asekuracyjnie, najczęściej kryjąc się.

W wadze piórkowej Mariusz Dziembowski wyprzedzał akcje Rafała Sikory, przez 9 minut kontrolował sytuację. Jeden z arbitrów chyba się zdrzemnął, typując zwycięstwo Sikory i to czterema punktami. Pozostali dwaj widzieli przebieg pojedynku również czterema punktami, ale odwrotnie.

W zespole Hetmana zadebiutował niedawno – jeszcze junior – Artur Głażewski. Przez dwie rundy dotrzymywał kroku byłemu mistrzowi kraju – Piotrowi Borkowskiemu. Ma zadadki na dobrego pięściarza.

W wadze półciężkiej Marian Sokół atakował seriami, punktując na przemian lewym lub prawym prostym. Pojedynek Roberta Szeremety z Andrzejem Chamułą przerwał w II starciu rzucony na ring przez sekundanta ręcznik. Ponoć Chamułow bił się z niedawno zaleczoną kontuzją, a białostoczanin uderza piekielnie mocno.

W wadze półciężkiej Siergiej Sawicki już w pierwszej rundzie, po silnym lewym sierpowym, posłał na deski Józefa Strzechowskiego, który po przyjęciu postawy, został zepchnięty gradem celnych ciosów do narożnika i sędzia przerwał walkę.

LESZEK TARASIEWICZ

Pozostałe wyniki I grupy: Walka Zabrze – Gwardia Warszawa 13:7, Renoma Start Elbląg – Victoria Jaworzno 10:10. Pauzowało KSZO Ostrowiec.

1. Victoria	9	15	130:50
2. Concordia	8	8	79:78
3. Renoma/Start	9	8	67:93
4. Walka	9	7	89:91
5. Hetman	7	7	68:71
6. Gwardia W–wa	8	7	76:84
7. KSZO	6	4	45:75

W grupie II odbyły się tylko dwa mecze: Polonia Świdnica – KS Jastrzębie 15:5, O6 Kleofas – Olimpia Poznań 7:13.

(let)

Hutnik – Jagiellonia 0:0

Pierwszy punkt na wyjeździe

Po raz drugi w tym sezonie piłkarze Jagiellonii nie przegrali. Tym razem uzyskali cenny punkt (pierwszy w tym sezonie) na wyjeździe, remisując z Hutnikiem Warszawa. Spotkanie obserwowało 500 widzów. Sędziował Dzik (Kołobrzeg). Żółte kartki: Robert Rzeczycki, Piotr Barchwic (Hutnik), Andrzej Ambrożej, Marcin Manelski (Jagiellonia).

Jagiellonia: Kudrycki – Ostrowski, Manelski, Struczewski, Markiewicz – Sobolewski, Ambrożej, Szugzda (83 Danielewicz), Chańko – Giedrojć, Tomar (46 Petruk).

Jagiellonia bardzo obawiała się meczu z Hutnikiem. W ubiegłym sezonie białostoczanie przegrali z tą drużyną 1:4. Przed pojedynkiem z Hutnikiem napływały niepomyślne wieści. Kontuzji doznał Zbyszek Kowalski. Tuż przed meczem, swoją niedyspozycję zgłosił Czykier. Brak kluczowych zawodników w linii pomocy i obrony nie nastrajał optymistycznie.

Mimo to, przewaga w pierwszej połowie należała do białostoczan. Groźnie strzelali Chańko i Sobolewski. Doświadczony Stencel nie dał się zaskoczyć.

Warto wspomnieć też strzał Ambrożeja obok słupka. Goście mieli jedną okazję. W pierwszej połowie Maciej Kudrycki źle wybił piłkę. Trafiła ona do napastnika rywali. Dopiero faul Manelskiego zażegnał niebezpieczeństwo. Nasz obrońca dostał za to żółtą kartkę. W sumie, jak powiedział nam trener Ryszard Karalus, żadna z drużyn nie stworzyła klarownej sytuacji do zdobycia gola.

Punkty zdobyte w Grójcu (tam odbywał się ten mecz) cieszą. Wydaje się, iż białostoczanie po finansowo – treningowo – organizacyjnych niedomówieniach, wychodzą powoli na prostą.

Zdaniem trenera naszej drużyny, dopiero mecz z Lublinianką da odpowiedź na pytanie, czy kryzys całkowicie minął?

MAREK GĄSIOROWSKI

GRUPA I

Lechia Zielona Góra – Miedź Legnica 1:0, Bałtyk Gdynia – Naprzód Rydutowy 1:1, Ruch Chorzów – Szombierki Bytom 3:0, Polonia Bytom – Ślęza Wrocław 0:1, Chemik Police – Zawisza Bydgoszcz 2:2, Stilon Gorzów – FC Warta Poznań 0:1, Odra Wodzisław – Polonia Gdańsk 5:0, Chrobry Głogów – Krisbut–Papiernik Myszków 0:0, Górnik Konin – Varta Start Namysłów 2:0,

1. Ruch	6	15	18:4
2. Odra	6	12	16:7
3. FC Warta	6	12	9:8
4. Górnik	6	11	9:4
5. Zawisza	6	11	8:5
6. Chemik	6	10	10:10
7. Ślęza	6	10	5:6
8. Chrobry	6	10	4:7
9. Krisbut	6	9	9:4
10. Naprzód	6	8	11:10
11. Szombierki	6	8	7:9
12. Polonia	6	7	8:14
13. Varta	6	7	3:6
14. Lechia	6	6	6:10
15. Bałtyk	6	5	9:15
16. Polonia	6	4	5:8
17. Miedź	6	4	2:7
18. Stilon	6	3	4:9

GRUPA II

RKS TED Radomsko – Pomezania Malbork 3:0, Petrochemia Płock – KSZO Ostrowiec 3:0, Jeziorak Iława – Motor Lublin 3:0, Wisła Kraków – Polonia Warszawa 1:1, Stal Stalowa Wola – Cracovia Kraków 1:1, Unia Tarnów – Avia Świdnik 1:1. Z przyczyn technicznych pozostałe wyniki podamy jutro.

1. Polonia	6	14	15:6
2. Radomsko	6	13	9:1
3. Petrochemia	6	11	9:4
4. Jeziorak	6	10	10:7
5. Avia	6	10	4:4
6. Wisła	6	9	10:6
7. Cracovia	6	9	8:4
8. Pomezania	6	9	9:15
9. Hetman	5	7	6:7
10. Unia	6	7	5:6
11. Okocimski	5	6	2:2
12. Hutnik	6	6	5:7
13. Motor	6	6	5:9
14. Świt	5	5	4:4
15. KSZO	6	5	6:10
16. Stal St.	6	4	6:10
17. Lublinianka	5	4	5:10
18. Jagiellonia	6	4	3:8

(mag)

Zachmurzenie duże z większymi przejaśnieniami. Przelotne opady deszczu, po południu lokalne burze. Temperatura maksymalna w dzień od 15 do 17 st., minimalna w nocy od 7 do 9 st. Wiatr umiarkowany, okresami dość silny, porywisty, z kierunków południowych.

Imieniny: Liliany, Rozalii, Idy.



Podlasiak Sponsorem prognozy pogody jest sklep zajmujący się sprzedażą atestowanych wykładzin dywanowych, PCV i tapet. Białystok, Branickiego 17, tel. 327-417

W lidze norweskiej

Rosenborg gromi

Piłkarze Rosenborg Trondheim, lider ekstraklasy Norwegii oraz rywal stołecznej Legii w grupie B ligi mistrzów, w meczu 19 kolejki mistrzostw Norwegii, rozgromili drużynę Ham–Kam 9:1. Rosenborg w 19 rundach zgromadził 48 pkt i wyprzedza Molde – 39 pkt również z 19 spotkań oraz Viking – 35 pkt z 20 meczów. Rosenborg w 19 meczach strzelił 65 bramek, tracąc 21.

Wyniki spotkań rozegranych w weekend: Kongsvinger – Hoedd 2:1, Rosenborg – Ham–Kam 9:1, Brann – Stabaek 1:0, Viking – Lillestroem 3:1, Bodoe/Glimt – VIF Fotball 2:2, Molde – Tromsoe 0:7, Start – Strindheim 4:6

(PAP)

ol