MINIMAX II
TYLKO 3 TYGODNIE ZABAWY
CODZIENNIE SUPERNAGRODA
DO WYGRANIA: nagrody pieniężne i ok. 200 nagród rzeczowych
KOLUMNA KONKURSOWA NA STR. 21

GAZETA
współczesna

Nr indeksu 350133

DZIENNIK REGIONALNY • Białystok, Giżycko, Łomża, Suwałki • Nr 136 (13288) • PONIEDZIAŁEK, 17.07.95 r.

ISSN - 0137-9488 Nakład 30000 egz. Cena 50 gr (5.000 zł)

Biblioteka Publiczna im. Ł. Górnickiego w Białymstoku

Szanowni Czytelnicy

Z przykrością informujemy, że ze względu na wzrastające koszty druku (główną w nich pozycję zajmują rosnące ceny papieru) zmuszeni jesteśmy podnieść cenę „Gazety Współczesnej" o 5 groszy. Z dniem dzisiejszym wydanie codzienne gazety kosztować będzie 50 groszy (5 tys. starych złotych). Cena Magazynu „Tydzień" pozostaje bez zmian i nadal wynosi 70 groszy.

„Współczesna" bez zmiany swojej ceny opierała się inflacji ponad pół roku i pozostawała najtańszym dziennikiem w regionie. Jest nim zresztą w dalszym ciągu.

Hanna Gronkiewicz – Waltz:

Jeszcze nie wiem czy wystartuję

Prezes Narodowego Banku Polskiego Hanna Gronkiewicz – Waltz, która w sobotę gościła w Białymstoku i Bielsku Podlaskim, nie jest jeszcze gotowa oświadczyć, że wystartuje w wyborach prezydenckich.

Wizyta Hanny Gronkiewicz – Waltz, prezes Narodowego Banku Polskiego i Tomasza Jackowskiego z Chrześcijańsko – Demokratycznego Stronnictwa Pracy związana była z powołaniem w Białymstoku Regionalnego Oddziału Konwentu Św. Katarzyny. W Bielsku Podlaskim prezes NBP wzięła zaś udział w uroczystościach związanych z 52. rocznicą zbrodni dokonanych na mieszkańcach tej miejscowości.

Zdaniem Hanny Gronkiewicz – Waltz ostateczną decyzję odnośnie swojego udziału w tegorocznych wyborach prezydenckich podejmie ona w „odpowiednim momencie", gdy będzie miała realne szanse na zwycięstwo. W tej chwili, zdaniem H. Gronkiewicz – Waltz, cały czas mamy zaś do czynienia z tzw. etapem przejściowym procedury wyłaniania kandydatów przez centroprawicę, który niczego jeszcze nie przesądza.

Udział prezes NBP w wyborach będzie zależał przede wszystkim od wyników sondaży przedwyborczych i liczby kandydatów z prawej strony sceny politycznej. H. Gronkiewicz – Waltz wysoko ocenia jednak szanse wyboru jej na kandydata przez zrzeszający prawicowo – niepodległościowe partie i ugrupowania polityczne Konwent Św. Katarzyny. Tym bardziej, że zdaniem H. Gronkiewicz – Waltz były premier Jan Olszewski, który także jest jednym z kandydatów biorących udział w prawyborach w Konwencie Św. Katarzyny, mija się z prawdą twierdząc, że we wstępnych głosowaniach na Hannę Gronkiewicz – Waltz padły 4 głosy, na Leszka Moczulskiego tylko 2, a na jego osobę aż 8.

– Uważam, że dałam się poznać jako człowiek dążący do zwycięstwa. Aby wystartować w wyborach prezydenckich muszę mieć realne szanse na sukces. Startowanie po to, żeby zaistnieć jako kandydat na prezydenta, nie jest dla mnie pierwszoplanowym zadaniem – powiedziała Hanna Gronkiewicz – Waltz.

Prezes NBP nie wie też, czy wystartuje w wyborach gdy weźmie w nich udział Lech Wałęsa. Uważa ona jednak, że na obecnym prezydencie ciąży odpowiedzialność, żeby wybory wygrał kandydat prawicowo – solidarnościowy a nie postkomunistyczny.



Nawet awaria samochodu nie popsuła humoru pani prezes.

– Nie można po raz kolejny nabrać się na hasła głoszone przez przedstawicieli lewicy. Tym bardziej, że za rządów postkomunistów nie widać wyraźnej poprawy w kraju, a jeśli dochodzi do pozytywnych zmian w gospodarce, to są one efektem dokonań poprzednich rządów – uważa prezes NBP.

Zdaniem H. Gronkiewicz – Waltz, jej hasłem wyborczym w kampanii byłyby słowa „mocni jednością". Najważniejszymi punktami jej programu wyborczego byłyby zaś w polityce zewnętrznej wejście do Unii Europejskiej i do NATO, zaś w kraju prywatyzacja, reprywatyzacja, powszechne uwłaszczenie, reforma ubezpieczeń społecznych i kontynuacja reformy samorządów lokalnych.

Komentując wypowiedź dyrektora Radia Maryja ojca Tadeusza Rydzyka w „Pulsie dnia", którą Jacek Kuroń uznał za oskarżenie go o zbrodnie komunizmu, prezes NBP powiedziała, że jest przeciwniczką takiej osobistej walki.

– Chociaż nie oglądałam tej audycji, to uważam, że *wspomniana wypowiedź* nie powinna mieć miejsca – powiedziała Hanna Gronkiewicz – Waltz

W trakcie spotkania z H. Gronkiewicz – Waltz i Tomaszem Jackowskim doszło do zebrania się lokalnych przedstawicieli partii i stronnictw wchodzących w skład Konwentu Św. Katarzyny. Uczestniczyli w nim członkowie Chrześcijańsko – Demokratycznego Stronnictwa Pracy, Ruchu dla Rzeczypospolitej, Ruchu Trzeciej Rzeczypospolitej, Konfederacji Polski Niepodległej, Stronnictwa Rodzin Katolickich oraz na prawach obserwatora NSZZ „Solidarność" i NSZZ „Solidarność" Rolników Indywidualnych. Ustalono, że w najbliższej przyszłości powołany zostanie w Białymstoku Regionalny Oddział Konwentu Św. Katarzyny. Do bliższej współpracy pomiędzy wspomnianymi ugrupowaniami doszło już po zakończeniu spotkania z H. Gronkiewicz – Waltz, gdy jego uczestnicy musieli pchać samochód, którym przyjechała prezes NBP, a który nie chciał „zapalić".

RAFAŁ RUDNICKI
Fot.: M.Kość

Wizyta J. Daszczyńskiego w Białymstoku

Telewizja z Ciołkowskiego

Białostocki Ośrodek Telewizji Polskiej będzie się mieścił w budynku przy ul. Ciołkowskiego 2/2, który poprzednio należał do spółki z o.o. „Pol–Hol". Decyzję w tej sprawie podjął Janusz Daszczyński, wiceprezes TVP S.A. do spraw współpracy z regionalnymi ośrodkami Telewizji Polskiej, który w piątek przebywał w Białymstoku.

Rozmowy na temat siedziby, mającego powstać do 1997 r. Ośrodka Telewizji Polskiej w Białymstoku, były prowadzone już wcześniej. Wśród kilku budynków zaproponowanych Zarządowi TVP S.A. przez władze miasta i województwa, w których mógłby się mieścić ośrodek, znalazły się m.in. obiekty przy ul. Warszawskiej 1 (dawny Referat Ewidencji Ludności Urzędu Miejskiego) i przy ul. Ciołkowskiego 2/2 (budynek po spółce z o.o. „Pol–Hol").

Ustaleniu lokalizacji przyszłego Ośrodka Telewizji Polskiej była poświęcona piątkowa wizyta w Białymstoku Janusza Daszczyńskiego, wiceprezesa TVP S.A. do spraw współpracy z regionalnymi ośrodkami Telewizji Polskiej. W jej trakcie J. Daszczyński spotkał się m.in. z prezydentem Białegostoku Krzysztofem Jurgielem i wicewojewodą białostockim Grzegorzem Rykowskim, a następnie przedstawiciele TVP S.A. udali się obejrzeć wraz z posłami Włodzimierzem Cimoszewiczem i Arturem Smółko obiekt przy ul. Ciołkowskiego. Jak uznał J. Daszczyński, budynek po spółce „Pol–Hol" prawie idealnie nadaje się na siedzibę białostockiego Ośrodka TVP. Wspomniany gmach został wybudowany osiem lat temu, jest jednopiętrowy i ma powierzchnię ok. 1500 m.kw.

Również w piątek w białostockim Urzędzie Wojewódzkim odbyły się wstępne negocjacje w sprawie sprzedaży TVP S.A. budynku przy ul. Ciołkowskiego 2/2. Syndyk masy upadłościowej spółki „Pol–Hol" Eugeniusz Zubik ustalił cenę wywoławczą na 4,2 mld starych zł, zaś J. Daszczyński podpisał wstępną umowę kupna. Wymaga ona jeszcze zatwierdzenia przez Radę Nadzorczą TVP S.A.

Zdaniem przedstawicieli TVP, we wrześniu ma zostać zmieniony statut spółki Telewizja Polska S.A. Wpisany zostanie do niego dwunasty i zarazem ostatni Ośrodek TVP z siedzibą w Białymstoku. Powołany zostanie też pełnomocnik Zarządu TVP S.A., który zajmie się tworzeniem ośrodka. Nieoficjalnie mówi się, że zostanie nim Mirosław Hanusz, członek Rady Krajowej Unii Pracy. Pierwsze próbne emisje programu z obiektu przy ul. Ciołkowskiego mogłyby nastąpić w połowie 1996 r., zaś pełny rozruch po wybudowaniu nowego masztu nadawczego w Krynicach.

(RR)

Od dziś o kolejne kilka procent

Fiaty coraz droższe

Fiat Auto Poland S.A. poinformował, że od 17 lipca br. drożeją samochody *Fiat 126 el i Uno*.

Od dziś Fiat 126 el drożeje o 2,5 proc., a Uno – o 3,8 proc. Ceny samochodów Cinquecento nie ulegają zmianie. Podwyżka cen dotyczy tylko tych samochodów, które będą fakturowane przez zakład w Bielsku–Białej do sieci sprzedaży od 17 lipca br. Ceny samochodów, które już znajdują się w sieci sprzedaży, nie podlegają zmianie.

Nowe ceny samochodów:
– Fiat 126 el STD – 9.050,00 zł.
– Fiat 126 el Elegant – 9.920,00 zł.
– Fiat 126 el SX – 10.148,00 zł.
– Uno 45 5d STD – 21.600,00 zł.
– Uno 1,4S 5d STD – 22.299,00 zł.

(PAP)

Festiwal rockowy w Węgorzewie

Za dużo pały szturmowej

Wczoraj zakończył się w Węgorzewie festiwal rockowy, który już po raz trzeci zorganizowano na terenie miejscowego garnizonu. Główną nagrodą festiwalu, organizowanego w tym roku przez firmę fonograficzną „Bogdan Studio", było 15 milionów starych złotych i kontrakt na nagranie płyty. Do finałowych przesłuchań zakwalifikowało się 25 zespołów, które jury wyłoniło spośród aż 600 zgłoszeń.

Trzy wieczorne koncerty „okraszone" były występami gwiazd z czołówki polskiego rocka, m.in. grały zespoły: „Perfect", „De Mono", „Budka Suflera", „Lady Pank", „Daab", „T. Love". W chwili zamykania numeru nikt nie chciał nam ujawnić laureatów festiwalu.

Tegoroczny festiwal miał, niestety, pecha. Pomimo rozmachu w przygotowaniu muzycznego widowiska, przyroda spłatała organizatorom przykrą niespodziankę. W nocy, z piątku na sobotę, nad Węgorzewo nadciągnęła potężna ulewa, której towarzyszył grad z ziarnami wielkości kukułczego jaja. Pod ciężarem strug deszczu runęła nad ranem główna scena festiwalu.

Cd. na str. 3.

Sztandary pod Grunwaldem

Uroczystą mszą św. koncelebrowaną przez metropolitę warmińskiego arcybiskupa Edmunda Piszcza i bp polowego Wojska Polskiego Sławoja Leszka Głodzia, rozpoczęły się w sobotę na polach grunwaldzkich uroczyste obchody 585. rocznicy wielkiej bitwy z Krzyżakami.

Podczas uroczystości 7 jednostek 15. Warmińsko-Mazurskiej Dywizji Zmechanizowanej im. króla Władysława Jagiełły otrzymało sztandary. Wśród nich znalazły się: 15. Brygada Zmechanizowana z Giżycka i 4. Dywizja Pancerna z Orzysza.

W imieniu prezydenta RP sztandary przekazał szef Sztabu Generalnego WP, gen. Tadeusz Wilecki. **(PAP)**

EVEREST
Producent mebli biurowych
Białystok, ul. Starobojarska 27, tel./fax 32-89-96, 32-94-08
Łomża, ul. Piłudskiego 79, tel. 18-50-49
4474

DACH NA CAŁE ŻYCIE
SZWEDZKIE BLACHY POWLEKANE:
DACHÓWKA od 180 tys/m2
TRAPEZ od 136 tys/m2
ONDULINE - 200 tys/ark.
DACHÓWKA BITUMICZNA - 140 tys/ark.
RYNNY PLASTMO
OKNA DACHOWE
oraz inne materiały budowlane
TRAFFIC ☎ 76-13-44, 75-34-73
Białystok, ul. Kombatantów 4/1
4253

GAZETA Współczesna

ROZMOWY PRZERWANE

Rosyjsko–czeczeńskie rozmowy pokojowe, toczące się w Groznym, zostały przerwane w niedzielę na trzy dni, do środy. Powodem jest konieczność przeprowadzenia dalszych konsultacji z przywódcami obu stron – poinformowała agencja ITAR–TASS.

TASS zacytował członka delegacji czeczeńskiej, Asłama Maszchadowa: „Powodem przerwy jest to, że strony muszą obecnie rozstrzygnąć kwestie o zasadniczym znaczeniu i dlatego konieczne są konsultacje". Maszchadow mówił do dziennikarzy w imieniu obu delegacji.

GIEDROYĆ NAGRODZONY

W siedzibie Instytutu Literackiego i redakcji „Kultury" paryskiej w Maisons – Laffitte odbyła się w sobotę uroczystość wręczenia red. Jerzemu Giedroyciowi nagrody tygodnika „Polityka" przyznanej mu za publikacje „Zeszytów historycznych". Nagrodę wręczył kierownik działu historycznego „Polityki", red. Marian Turski.

CUD W KOREI

Spod gruzów domu towarowego w Seulu, który zawalił się 29 czerwca, w sobotę wydobyto jeszcze jedną żywą osobę, 19–letnią Park Seung–hyun. AFP określa jako cud uratowanie kobiety, która była sprzedawczynią w dziale odzieży dla dzieci, 17 dni po tragedii w domu towarowym Sampoong.

Ratownicy, którzy wydobyli spod gruzów Park Seung–hyun, powiedzieli, że w ruinach znajduje się jeszcze jedna żywa osoba, jednak nie wiadomo, jaki jest jej stan.

Oficjalna liczba ofiar tragedii w Seulu wynosi 305 osób, a 342 inne nadal uznawane są za zaginione.

„KRAKÓW II" ZWOLNIONY

Polski statek „Kraków II", na którym w porcie Stavanger znaleziono w piątek 20 ton marihuany został w sobotę zwolniony i kontynuuje rejs do Amsterdamu.

Zwolnienie statku wskazuje, że norweskie władze dały wiarę wyjaśnieniom członków załogi „Krakowa II", którzy twierdzili, że nic nie wiedzą o tym przemycie.

(PAP)

Bez „Solidarności" i „Kontry"

Gwarancje czy obiecanki?

– To doniosły moment – oświadczył min. Leszek Miller. W gmachu rządu minister pracy, niemal wszystkie związki zawodowe i organizacje pracodawców w obecności premiera, ale też wśród licznych wątpliwości, uroczyście podpisały tzw. Pakiet Gwarancji Obywateli.

Negocjacje trwały rok, zbojkotowała je „Solidarność" twierdząc, że będzie to dokument pusty, i nie podpisała go. Poza tym są wszystkie duże centrale oraz radykalne związki z „Samoobroną" Andrzeja Leppera i „Solidarnością 80" Mariana Jurczyka, choć bez KPN – owskiej „Kontry". Pakiet mówi m.in. o wzroście nakładów na oświatę realnie o 30 proc. do 1997 r. i gwarantuje bezpłatność szkół z wyższymi włącznie, choć dotyczy to tylko studiów dziennych i tylko studentów, którzy w terminie zaliczają egzaminy. Zapisy o oświacie są najbardziej konkretne – inne, o służbie zdrowia, polityce mieszkaniowej, świadczeniach socjalnych, to raczej luźne propozycje „trendów" bez liczb czy zobowiązań. Niemniej pakiet w opinii wielu jest w kilku punktach sprzeczny z przyjętymi już przez rząd założeniami przyszłorocznego budżetu oraz niektórymi innymi planami rządu i inicjatywami ustawodawczymi. Min. Miller już na długo przed podpisaniem mówił otwarcie, że pakiet trzeba będzie zapewne renegocjować. Ale związkowcy odrzucają możliwość renegocjacji.

KRZYSZTOF LESKI

Dziś szef MSW złoży prezydentowi i premierowi raport

Korupcja urzędników

Szef MSW złagodził twierdzenie o korupcji urzędników państwowych: dotyczyć ma ona tylko najniższego szczebla. Dziś raport o tym dostaną jednak Lech Wałęsa i Józef Oleksy.

Niedawno Andrzej Milczanowski twierdził, że „coraz wyraźniej widać" powiązania kręgów władzy z przestępczymi gangami. Po komitecie spraw obronnych, w piątek minister powiedział, że są tylko „podejrzenia o współpracy terenowych urzędników administracji z przestępcami". Podkreślił, że dotyczy to tylko „najniższych szczebli" i „nie stwierdzono" takich przypadków we władzach centralnych. MSW nawet nie zawiadamia prokuratur o tych sprawach, bo spaliłoby swoich informatorów. Zapytany, czy urzędnicy ci wciąż pełnią funkcje, minister z tej samej przyczyny odparł: „No comments". Łagodził też świeżą różnicę zdań z komendantem głównym policji, który w czwartek rzekł, że w Polsce „nie ma nawet śladów mafii". – **Nie twierdzę, że mafia jest** – odparł Milczanowski. – **Są tylko nieśmiałe zalążki, które zwalczamy.**

Dziś szef MSW wręczy ściśle tajny raport o korupcji, oparty na danych UOP i najprawdopodobniej zawierający także nazwiska podejrzanych, tylko dwóm osobom w kraju: prezydentowi i premierowi. Ten ostatni, choć wcześniej dziwił się ostrym słowom ministra o korupcji, teraz prosił, by „nie doszukiwać się sensacji: to dopiero początek prac nad sprawą".

K. L.

Oleksy za, Unia przeciw

Prezydent zawetuje komercjalizację

Lech Wałęsa po kolejnej serii rozmów jest w 55 proc. zdecydowany zawetować ustawę o komercjalizacji – twierdzi rzecznik Leszek Spaliński. Do weta namawiała prezydenta Unia Wolności, potem premier złożył prośbę odwrotną.

Kontrowersyjna ustawa Sejmu o komercjalizacji i prywatyzacji przedsiębiorstw państwowych, uchwalona przez Senat bez poprawek, wpłynęła na biurko prezydenta w ub. poniedziałek. O weto prosi m.in. „Solidarność" i prawica. Serię czwartkowych spotkań Wałęsy zaczęli parlamentarzyści UW. Bronisław Geremek powiedział prasie, że przedstawił prezydentowi znaną argumentację przeciwko ustawie: może ona zahamować i upolitycznić prywatyzację, grozi też upadkiem setek małych firm, gdy zadłużenie państwowych gigantów wobec tych firm zostanie na mocy ustawy anulowane.

Józef Oleksy po swej rozmowie był „zadowolony", lecz uniknął odpowiedzi na pytanie, czy ma wrażenie, że przekonał prezydenta. Jednak po obu tych spotkaniach rzecznik prezydenta dał do zrozumienia, że Wałęsa nie zmienił zdania o ustawie, którą skrytykował już miesiąc temu, obiecując weto na zjeździe „Solidarności".

KRZYSZTOF LESKI

Niebezpieczni „turyści"

Przemycony spirytus rozcieńczali wodą i sprzedawali na bazarze. Na koncie mają również co najmniej jeden napad rabunkowy. Przestępczą grupę, złożoną z dwóch obywateli Armenii i jednego Ukraińca, zatrzymała w ub. tygodniu suwalska policja.

Stróże porządku dokonali „nalotu" na noclegownię „Zacisze" przy ul. Waryńskiego, z której korzystają głównie przybysze zza wschodnich granic. W jednym z pomieszczeń dokonano zaskakującego odkrycia. Znaleziono 1382 l spirytusu oraz pistolet „walther". Do dyspozycji prokuratora przekazano trzech cudzoziemców.

Dwaj z nich (Ormianin i Ukrainiec) zostali rozpoznani jako sprawcy napadu z końca czerwca w podsuwalskim Okuniowcu. Wówczas, przy pomocy broni, sterroryzowali litewskich przemytników, którzy z polskimi wspólnikami finalizowali sprzedaż papierosów, pochodzących z kontrabandy. Zabrali towar i odjechali w nieznanym kierunku.

Przestępcy ze Wschodu zostali tymczasowo aresztowani.

(yes)

Basowiszcza '95 w Gródku

Białoruski rock

Nagrodę Białoruskiego Zrzeszenia Studentów (BAS–u) – głównego organizatora VI Festiwalu Muzyki Młodej Białorusi „Basowiszcza '95", który odbył się w Gródku – otrzymał zespół Tornado z Mińska na Białorusi. Ulubieńcem publiczności okazała się grupa Kordon z Zaścianek na Białostocczyźnie.

Ok. 20 zespołów młodzieżowych z Białostocczyzny i Białorusi wzięło udział w VI Festiwalu Muzyki Młodej Białorusi Basowiszcza'95. Impreza odbywająca się w Gródku trwała od piątku do niedzieli i zakończyła się tradycyjnym festynem ludowym z udziałem zespołów folklorystycznych mieszkającej na Białostocczyźnie mniejszości białoruskiej.

W części konkursowej imprezy wystąpiło kilkanaście śpiewających po białorusku zespołów młodzieżowych z Białorusi i Białostocczyzny. Polskę reprezentowały zespoły z Gródka, Hajnówki, Bielska Podlaskiego i Białegostoku, Białoruś – głównie grupy z Mińska. Gościem festiwalu był jedyny zespół śpiewający po polsku – warszawski Houk.

Nagrodę Białoruskiego Zrzeszenia Studentów (BAS–u) – głównego organizatora festiwalu – otrzymał zespół Tornado z Mińska na Białorusi. Ulubieńcem publiczności okazała się grupa Kordon z Zaścianek na Białostocczyźnie. Prezentowano różne style muzyczne. W sobotnim koncercie gwiazd wystąpiły m.in. Biełyj Son, Pałac, Braha i Ulis.

Według oceny organizatorów, koncerty obserwowało około 3 tys. osób. Festiwal odbywał się pod patronatem Ministerstwa Kultury i Sztuki.

(PAP)

W Bielsku Podlaskim

Polska Droga Krzyżowa

Podczas uroczystości patriotycznych i religijnych 15 bm. w Bielsku Podlaskim, które odbyły się w 52. rocznicę rozstrzelania przez hitlerowców 49 mieszkańców miasta, na tamtejszym cmentarzu wojskowym poświęcono pomnik „Polska Droga Krzyżowa 1772–1989".

Polska Droga Krzyżowa składa się z 15 tablic umieszczonych na betonowych podstawach. Odnotowane zostały na nich najważniejsze wydarzenia z historii kraju, poczynając od pierwszego rozbioru Polski w 1772 r.– poprzez wielkie powstania narodowe i wojny – aż do zmian ustrojowych w 1989 r. Pomysłodawcą przedsięwzięcia jest Światowy Związek Żołnierzy Armii Krajowej, przy współpracy z Towarzystwem Przyjaciół Bielska Podlaskiego.

Tablice ufundowały m.in. miejscowe przedsiębiorstwa, szkoły, „Solidarność" i policja.

(PAP)

Żepa zdobyta

Rzecznik ONZ Aleksander Iwanko powiedział, że ukraińscy żołnierze z trzech ONZ–owskich punktów obserwacyjnych wycofali się do wioski Żepa. Zdaniem Iwanki, atakujący Serbowie napotkali niewielki opór. Dodał, że o ile mu wiadomo, nie było też prośby o wsparcie lotnicze ze strony NATO.

Ustanowiona przez ONZ „bezpieczna strefa" Żepa, zamieszkana przez ok. 15 tys. ludzi, jest chroniona przez zaledwie 79 ukraińskich żołnierzy ONZ.

(PAP)

Ekspresem

● W miejscowości Dekszne, gmina Szypliszki, na skutek zwarcia wewnętrznej instalacji elektrycznej zapalił się wagon pociągu międzynarodowego Szestokai – Warszawa. Pasażerów ewakuowali kolejarze, ogień ugasiła Straż Pożarna. Straty wynoszą 400 tys zł.

● Na drodze Poćkuny – Augustów motorowerzysta wymusił pierwszeństwo przejazdu na volkswagenie. Doznał on obrażeń ciała. Pasażer jednośladu poniósł śmierć na miejscu.

● W miejscowości Poryte Jabłoń ojciec bez prawa jazdy i w stanie nietrzeźwym (1,9 promille alkoholu we krwi), przewoził ciągnikiem dzieci w wieku 4 i 5 lat. Młodsze wpadło pod koło i w stanie bardzo ciężkim odwiezione zostało do szpitala. Tatusia osadzono w areszcie.

● W Obniżu Dużym, gmina Drohiczyn, na skutek wyładowań atmosferycznych spłonęły dwie stodoły (jedna kryta słomą) z przybudówkami, w których znajdował się węgiel, drewno opałowe, maszyny rolnicze. Straty wynoszą 60 tys. zł. Straż Pożarna uratowała budynek mieszkalny i gospodarczy, oborę i przybudówkę, wartości 80 tys. zł.

(a)

Z głębokim żalem zawiadamiamy,
że 15 lipca 1995 r.
odszedł od nas
ukochany MĄŻ, TATA i DZIADEK
JAN CHRZĘŚCIEWSKI
Wyprowadzenie zwłok odbędzie się 17 lipca z Domu Pogrzebowego przy ul. Jurowieckiej
Msza o godz. 13 w kaplicy na Cmentarzu Miejskim
Pogrążona w smutku RODZINA

Wyrazy szczerego współczucia
naszej koleżance
ELŻBIECIE SŁUPSKIEJ
z powodu śmierci
OJCA
składają:
pracownicy spółki „Kresy BO"
oraz „Gazety Współczesnej"

Wyrazy
głębokiego
współczucia
Kol. Piotrowi
Sieńkowskiemu
z powodu
śmierci OJCA
składają
współpracownicy
z Urzędu Miejskiego
w Augustowie
pm 4557

am

mis

„Solidarność" zobowiązała Komisje Zakładowe

Referendum przeciwko ustawie

Do przeprowadzenia referendum strajkowego zobowiązało w ubiegły piątek wszystkie Komisje Zakładowe „S" działające w przedsiębiorstwach państwowych – Prezydium Zarządu Regionu Białystok NSZZ „Solidarność".

W referendum członkowie związku wypowiedzą się na temat przeprowadzenia ewentualnej akcji protestacyjnej przeciwko wprowadzeniu „Ustawy o komercjalizacji i prywatyzacji przedsiębiorstw państwowych".

Zdaniem związkowców, proponowana przez rząd i Sejm ustawa jest zaprzeczeniem prywatyzacji i pozostaje w sprzeczności z Paktem o przedsiębiorstwie i ustaleniami Komisji Trójstronnej.

Ponadto uważają oni, że wprowadzenie ustawy w życie spowoduje likwidację samorządów pracowniczych i umożliwi obsadzenie ludźmi – wybranymi przez rządzącą koalicję – znacznej części dochodowych stanowisk w Radach Nadzorczych. Zdecydowanie ograniczy to (na rzecz przypadkowych przedstawicieli Rady Nadzorczej) udział reprezentantów załogi w decydowaniu o losach zakładu. Białostocki Zarząd Regionu w swojej uchwale z 4 lipca stwierdził, że „Ustawa o komercjalizacji i prywatyzacji przedsiębiorstw państwowych" tworzy podstawy prawne dla stworzenia „gospodarki kolesiów".

Ankiety z wynikami referendum będą przekazane Zarządowi Regionu do 28 sierpnia.

(semi)

Jacek Kuroń w Białymstoku

Uważajmy na demony

Trzeba uważać, by w czasie kampanii prezydenckiej nie wywołać demonów, nad którymi nikt nie zapanuje – powiedział wczoraj na spotkaniu z mieszkańcami Białegostoku, Jacek Kuroń.

– Nie wolno napadać na osoby, choć można krytykować poglądy osób, to jest chrześcijański obowiązek. Jestem wyznawcą Ewangelii i chcę ją stosować w życiu. Jestem człowiekiem wiary i lojalności wobec ludzi – powiedział Jacek Kuroń. Na konferencji prasowej dodał, że nie zamierza odpowiadać na brutalne ataki, ponieważ taki sposób polemiki może nakręcić spiralę agresji: – **Od obrony mam przyjaciół, którzy – jeśli zechcą – będą mnie bronić.**



Jacek Kuroń podczas spacerku po Białymstoku.

Fot. M. Kość

Mówiąc o programie prezydenckim Kuroń zapowiedział, że zgłosi w czasie formalnej kampanii pięciopunktowy scenariusz swoich zamierzeń. Na spotkaniu wspomniał o koncepcji edukacji dla wszystkich. Kuroń chciałby, aby powstał w Polsce powszechny system edukacji dla wszystkich, bez względu na wiek. Wszyscy mieliby wówczas szansę na podnoszenie kwalifikacji, jak również zmiany zawodu. – **Powszechna edukacja to największa inwestycja, jaką musimy zrobić. To zarazem najlepsza szansa na awans** – przekonywał kandydat Unii Wolności. Pieniądze na ten pomysł mogą pochodzić z powszechnego uwłaszczenia obywateli.

Z tego źródła Kuroń chciałby również sfinansować fundusz emerytalny. System rentowo–emerytalny będzie na pewno drugim elementem jego prezydenckiego programu. Przestrzegł swoich konkurentów przed instrumentalnym wykorzystywaniem tej sprawy, a wyborców przed naiwnym dawaniem wiary obietnicom wyborczym, szczególnie dotyczącym emerytur. – **Ja traktuję wyborcze obietnice jako rodzaj zobowiązania, rodzaj umowy społecznej między prezydentem a obywatelami i w kampanii przedstawię dokładnie, jak się ze swoich wyborczych deklaracji wywiążę** – powiedział Kuroń.

Wiele pytań dotyczyło moralności polityków. Kuroń poinformował o swojej inicjatywie, która ma rozwiązać problem uciekania posłów wchodzących w kolizję z prawem pod parasol immunitetu. Projekt Kuronia polega na tym, że w przypadku przestępstwa parlamentarzysty, prokurator rozpoczyna postępowanie wyjaśniające nie czekając na zgodę parlamentu. Instytucja immunitetu mogłaby co najwyżej zawiesić postępowanie do czasu wygaśnięcia nietykalności. Za niedopuszczalne uznał przypadki, w których posłowie bronią się immunitetem, chociaż ich wina jest bezdyskusyjna (wypadki drogowe po pijanemu).

Jacek Kuroń musiał także odpowiadać na pytania dotyczące stanu zdrowia i nałogów. – **Wiele rzeczy mi wmawiano. Alkohol naprawdę nie jest moim problemem; nigdy nie było takiej sytuacji, by zaburzył mi moje myślenie** – wyznał, dodając, że przyzwyczaił się przez całe swoje życie do tego, że insynuuje się mu różne przywary.

(mars)

Szanty w Giżycku

Dwie pierwsze nagrody w konkursie na piosenkę żeglarską otrzymały w tym roku zespoły „The Sailor Town" z Węgorzewa oraz „Ładny Kanał" z Olsztyna. Trzecie miejsce zajął duet „Andzia i ja" z Giżycka.

Miejsce drugie zajęły „Dzwony Staropolskiej Fabryki". Wyróżnienia przyznano zespołom: „Na czczo", „Śpiewające walenie z pacyfiku" i „Zapoznani na plaży". Konkurs na piosenkę ekologiczną zwyciężył giżycki duet „Andzia i ja" za piosenkę „Na przetrwanie".

Tegoroczny, trzeci już festiwal „Szanty w Giżycku", był jak co roku wspaniałą imprezą, dającą widzom wiele radości i beztroskiej zabawy. Zdaniem pracowników rozgłośni Polskiego Radia Białystok, organizatora imprezy, obok giżyckiego Miejskiego Domu Kultury, do amfiteatru na twierdzy Boyen przychodziło co wieczór od 7 do 8 tysięcy widzów.

Festiwalowi, jak co roku, towarzyszyły regaty na jeziorze Niegocin o Puchar Burmistrza Miasta. W klasie „Open" zwyciężył je Roman Paszke, na co dzień skipper oceanicznego jachtu, reprezentującego Rzeczypospolitą w regatach w klasie jednej tony. W klasie „720" triumfował Zbigniew Kania.

(k.z.)

Za dużo pały szturmowej

Cd. ze strony 1.

Spowodowało to duże problemy organizacyjne i opóźnienie sobotniego koncertu, który odbył się w końcu na starej scenie, gdzie występowały zespoły w ubiegłym roku. Tegoroczny festiwal, przynajmniej do wczorajszego popołudnia, czyli zamknięcia tego numeru gazety, upływał zaskakująco spokojnie. Pomimo ponad 5 – tysięcznej rzeszy młodych ludzi przybyłych do Węgorzewa, policja nie odnotowała poważniejszych incydentów. W sobotni wieczór w areszcie miejscowej komendy policji przebywało 4 zatrzymanych do „wyjaśnienia". Dwóch młodych ludzi zostało zatrzymanych za pomalowanie sprayami budynku węgorzewskiego dworca PKP, a dwóch następnych za próbę tzw. wymuszenia rozbójniczego. Również w pogotowiu ratunkowym nie odnotowano poważnych przypadków obrażeń. Kilku osobom udzielono pomocy w przypadkach skręcenia nóg podczas tańca.

Na trzydniowy festiwal nie narzekali specjalnie sami węgorzewianie. W wielu przypadkach pomagali oni młodym ludziom w pobycie w grodzie nad Węgorapą. Ppłk Wiesław Pietrzak, przewodniczący Rady Miasta i Gminy Węgorzewo i przed trzema laty jeden z pomysłodawców festiwalu, udostępnił fanom rocka posesję swojej willi, na której stanęło kilka namiotów oraz fotele prywatnego mercedesa, dla tych, którzy namiotów nie mieli. Sami „rockmeni", z którymi rozmawialiśmy, byli bardzo zadowoleni z imprezy i jeśli narzekali, to na postawę policjantów szczególnie z Brygady Antyterrorystycznej, którzy zdaniem świadków, nadużywali siły, okładając pałami szturmowymi młodych ludzi często bez jakiejkolwiek poważnej przyczyny.

(k.z.)

Jutro przez Białystok przejedzie Rajd Dookoła Polski

Inwazja antyków

Stowarzyszenie Miłośników Starej Motoryzacji i Techniki „Moto–Retro" zawiadamia, że jutro przez Białystok przejadą uczestnicy Rajdu Dookoła Polski'95.

Przyjmowanie gości będzie miało miejsce przy stacji CPN na ul. Szosa Zambrowska, około godz. 11.50. Następnie uczestnicy rajdu przejadą ulicami: Dojlidy Fabryczne, Nowowarszawska, Branickiego na Plac Pałacu Branickich.

O godz. 13 nastąpi uroczyste powitanie rajdowców przez Ojców Miasta, a następnie prezydent Klubu Antycznych Automobili & Rajdów Polskich – Tomasz Skrzeliński – opowie mieszkańcom Białegostoku o pojazdach biorących udział w rajdzie. Około godz. 14.30 kolumna rajdowców wyruszy do Suwałk ulicami: Plac Jana Pawła II, Rynek Kościuszki, Lipowa, Al. Piłsudskiego, Sienkiewicza, Jurowiecka, 1000–lecia Państwa Polskiego.

W rajdzie startuje 70 załóg z 9 krajów. Wśród wielu zabytkowych samochodów zobaczymy m.in. takie auta jak: Armstrong, Austin Healy, Triumph, Chevrolet, Cadillac.

(jd)

Koledze Mikołajowi PIŃCZUKOWI
wyrazy szczerego współczucia
z powodu tragicznej śmierci
SYNA ANDRZEJA

składają:
Dyrekcja i współpracownicy
Zakładu Obsługi Komunikacji Miejskiej
w Białymstoku

gm 4569

Wyrazy szczerego współczucia
Kol. Waldemarowi Gielniewskiemu
z powodu śmierci
SIOSTRY

składają:
Zarząd Regionu Białystok
NSZZ „Solidarność"
oraz ZARZĄD REGIONU NSZZ „Solidarność"
ODDZIAŁ W HAJNÓWCE

km 4575

A. Macierewicz w Suwałkach

Do ambasady Izraela

Wczoraj w Suwałkach przebywał Antoni Macierewicz, minister spraw wewnętrznych w półrocznym rządzie Jana Olszewskiego. Spotkanie zorganizował Klub „Gazety Polskiej" – Myśli Patriotycznej, który przy okazji przygotował petycję do ambasady Izraela, protestującą przeciw „prowadzeniu histerycznej, antypolskiej nagonki". Podpisało się pod nią ponad 50 osób.

A. Macierewicz zachwalał kandydaturę Jana Olszewskiego na prezydenta. Mniej pozytywnie wyrażał się o innych reprezentantach prawicy, m.in. o Adamie Strzemboszu i Hannie Gronkiewicz–Waltz.

– Nie może najważniejszej w państwie funkcji pełnić dawny członek partii komunistycznej i współpracownik służb specjalnych PRL – stwierdził, gdy padło nazwisko Leszka Moczulskiego, lidera KPN.

W trakcie spotkania zbierano podpisy pod petycją adresowaną do ambasady Izraela w Warszawie. Sygnatariusze oświadczenia pośrednio biorą w obronę ks. Henryka Jankowskiego, prałata kościoła św. Brygidy w Gdańsku. Pytają: „Kto przeprosi naród polski za szereg haniebnych oszczerstw, jakich dopuścili się przedstawiciele narodu żydowskiego? Kto przeprosi za premiera Izraela, Menachima Begina, mówiącego o współpracy Polaków z hitlerowcami? (...) Kto przeprosi za kolejnego premiera Icchaka Szamira, rasistę dopuszczającego się szczególnie obrzydliwego kłamstwa, iż Polacy „wyssali antysemityzm z mlekiem matki"?

Petycję podpisali m.in. były senator z woj. suwalskiego, były oficer WP i eks–zastępca komendanta wojewódzkiego policji w Suwałkach. Na liście znalazła się także 8–osobowa rodzina S. Bez grafologicznej ekspertyzy widać, że w tym przypadku 6 podpisów wyszło spod jednej ręki, a dwa następne – spod drugiej (kserokopia do wglądu).

(yes)

am

Na polu namiotowym „Samanta" chuligani zaatakowali turystów

Noc grozy w Gawrych Rudzie

Grupa pijanych suwalczan w nocy z 13 na 14 lipca zaatakowała turystów z Białegostoku i Sosnowca, biwakujących w Gawrych Rudzie nad Wigrami. W tym samym miejscu, niemal dokładnie dwa lata wcześniej, został zamordowany turysta z Wadowic, a kilka osób odniosło obrażenia. Tym razem do tragedii nie doszło. Sprawców zatrzymano.

W środę, tuż po godz. 22 na pole namiotowe „Samanta", zarządzane przez PTTK, podjechała taksówka. Wysiadło z niej rozbawione towarzystwo. Młodzi ludzie rozpalili ognisko, przy którym intensywnie raczyli się „bełtami".

Zachowywali się hałaśliwie. W promieniu kilkudziesięciu metrów słychać było opowieści o pobytach w więzieniach i o kryminalnych wyczynach. Młodzieńcy kłócili się, który z nich więcej lat spędził za kratami. Wyśmiewali się też z nieudolności policji.

– Ciągają mnie za gwałt, ale i tak nic nie zrobią – chwalił się jeden z biesiadników.

Gdy zabrakło alkoholu, nieproszeni goście zaczęli rozważać, w jaki sposób wrócą do Suwałk. Po krótkiej, równie głośnej naradzie, postanowili, że wezmą któryś z samochodów należących do turystów.

– Bierzemy fiata czy poloneza? – dyskutowali. – **Kluczyki sami oddadzą. Sposób się znajdzie** – w tym momencie jeden z chuliganów odbił dno butelki. – **Przyłożymy im szkiełko do gardła**.

Wrzaski i pogróżki obudziły śpiących już turystów.

Jedna z białostoczanek, przestraszona rozwojem sytuacji, przecięła tylną ściankę własnego namiotu i nie zauważona wydostała się na zewnątrz. Pobiegła do recepcji ośrodka, aby telefonicznie wezwać policję. Rozespaną portierkę dość długo musiała przekonywać, że interwencja jest niezbędna.

W tym czasie przybysze z Suwałk zaatakowali turystów z Sosnowca. Podziurawili namiot i wiszące przed nim koło ratunkowe. Domagali się kluczyków od samochodu. Napadnięci nie zlękli się gróźb. Jeden z nich w obronie użył wiosła.

Przed północą na szosie pojawił się policyjny radiowóz. Chuligani rzucili się do ucieczki. Dwóch najmłodszych (12- i 14-latka) schwytali poszkodowani. Trzej starsi ukryli się w pobliskim życie. Zostali odnalezieni i zatrzymani. Dwie osoby, jak wynika z nieoficjalnych informacji, zdołały zbiec (dziewczyna i chłopak).

Nieletnich przekazano rodzicom. Wobec Jarosława J., Janusza S. i Marka D. prokuratura zastosowała tymczasowy areszt. Zarzuca się im zniszczenie mienia wartości 200 zł oraz używanie gróźb karalnych. Dwóch z podejrzanych warunkowo wyszło na wolność w kwietniu br. Cała trójka ma, jak na swój wiek, bogatą przeszłość.

Pole namiotowe „Samanta" od dwóch lat cieszy się w Polsce złą sławą. Po ostatniej awanturze opuścili je wszyscy turyści.

– Nawet trudno oszacować, jakie znów poniesiemy straty. Od kogo domagać się odszkodowania? – skarżą się szefowie suwalskiego PTTK.

Za zbrodnię, popełnioną 17 lipca 1993 r., Sąd Wojewódzki w Suwałkach na kary pozbawienia wolności lub poprawczak skazał dwunastu młodych ludzi. Poza głównym oskarżonym, do czasu uprawomocnienia się wyroku, wszyscy przebywają na wolności (podobno jeden z nich zdołał nawet wyjechać do USA).

– Tym razem nad Wigrami „urzędowała" inna ekipa – dowiedzieliśmy się w suwalskiej policji. – **Najwidoczniej tamci znaleźli naśladowców**.

W czasie wakacji policja nie utworzyła na Suwalszczyźnie żadnego posterunku sezonowego. Brakuje na to sił i środków. Ograniczono się do rutynowych patroli nad jeziorami, co nie zwiększa bezpieczeństwa przyjeżdżających w te strony turystów.

Wczoraj do redakcji zgłosił się ojciec 19-letniego Jarosława J., aresztowanego za udział w awanturze nad Wigrami.

– Nie wiem, co dzieje się z synem. W piątek zabrali go do aresztu w Białymstoku. Nie pozwolili mi na widzenie, nie mogłem skontaktować się z prokuratorem. Słyszałem, że syn trafił do szpitala więziennego, bo został pobity przez policjantów. Podobno w szpitalu leży również drugi z zatrzymanych. Będę domagał się wyjaśnień – powiedział.

Do sprawy wrócimy w najbliższych dniach.

(yes)

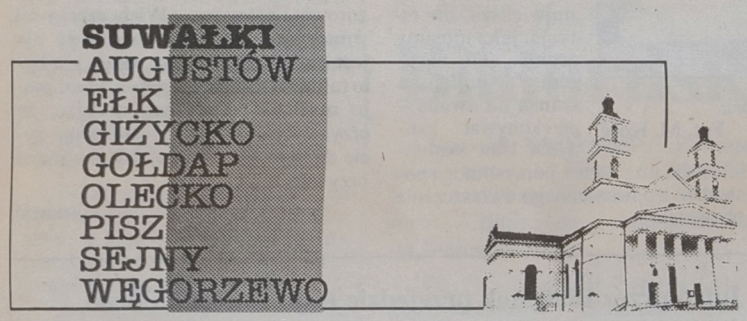

Na razie brak winnych

We środę (12.07.) do Prokuratury Wojskowej wpłynęło z Prokuratury Rejonowej w Giżycku pismo powiadamiające o fakcie wycinki drzew na terenie wojskowym nad brzegiem jeziora Kisajno. Do pisma dołączony był protokół oględzin i fotografie miejsca wyrębu, na którym nadal leżą powalone drzewa. Fakt wycięcia 25 drzew, w tym jednego dębu, odkrył patrol Mazurskiej Straży Ochrony Przyrody o czym szczegółowo informowaliśmy w naszej gazecie 3 lipca.

Po naszej publikacji o fakcie wycinki powiadomił policję ppłk Ireneusz Rydzyński, dowódca 15. Giżyckiej Brygady Zmechanizowanej. **– W tej chwili tylko tyle wiem, że na terenie wojskowym wycięto drzewa** – powiedział nam ppłk Czesław Leśniewski z olsztyńskiej Prokuratury Wojskowej. Dalsze kroki prokuratorzy wojskowi podejmą dopiero gdy, co mają obiecane, Prokuratura Rejonowa w Giżycku przekaże dokumenty lub dowody świadczące o ewentualnym udziale żołnierzy w wycince. Teren ćwiczeń poligonowych w Pierkunowie pod Giżyckiem jest obszarem ogólnie dostępnym, nie ogrodzonym, na który wchodzą, pomimo tablic informacyjnych, cywile, z reguły turyści urządzając sobie na brzegu jeziora biwakowiska. **– Żadnej zgody na wycinkę w tym miejscu nie wydawaliśmy** – poinformowała nas odmawiając podania swojego nazwiska, urzędniczka Referatu Rolnictwa Urzędu Gminy Giżycko.

Tymczasem utworzona w tym roku Mazurska Straż Ochrony Przyrody prowadzi nadal aktywną działalność patrolową.

Coraz więcej zgłoszeń przyjmuje Pogotowie Ekologiczne (nr tel. 52–65). W zeszycie zgłoszeń pogotowia widnieją informacje o nielegalnej wycince drzew na starym cmentarzu w Sterławkach Wielkich lub pływających po jeziorze Tajty, będącym strefą ciszy, łodziach motorowych. W tym przypadku wysłany natychmiast patrol wodny MSOP ukarał mandatem motorowodniaka z Krakowa. O pomoc do Pogotowia Ekologicznego zwracają się nawet funkcjonariusze policji. Jeden z nich powiadomił MSOP, iż na wyspę Gruba Zośka na Jeziorze Ryńskim, będącej terenem lęgowym mewy śmieszki, okoliczni chłopi przewożą łodziami bydło na wypas. Dyżurni pogotowia interweniują i w takich przypadkach jak powiadomienie ich o rannym, obrączkowanym, łabędziu dostrzeżonym przez turystów na Jeziorze Dobskim. Łabędziowi udzielił pomocy przywieziony przez strażników lekarz weterynarii.

(k.z.)

Suwałki – Wilno

Do Ostrej Bramy

W sobotę spod suwalskiego kościoła pw. Matki Bożej Miłosierdzia po raz piąty wyruszyła piesza pielgrzymka do Wilna. Ponad tysiąc pątników z Polski, Francji, Włoch, Litwy, Słowacji i Węgier musi pokonać trudy 270 – kilometrowego marszu do ołtarza Matki Boskiej Ostrobramskiej.

Organizatorami pielgrzymki są corocznie Salezjanie ks. Bosko, którzy tym razem jako główne przesłanie dla pielgrzymów, wybrali słowa św. Marka: „Idźcie na cały świat i głoście Ewangelię..."

Najmłodszym uczestnikiem wyprawy do Wilna jest siedmiolatek pielgrzymujący z rodzicami i rodzeństwem. Najstarszy natomiast pochodzi z Pruszkowa i liczy sobie 82 lata. O zdrowie i bezpieczeństwo pielgrzymów dba 15 – osobowa ekipa lekarska oraz 20 pielęgniarek. Według planu, dzisiaj rano tysięczna grupa piechurów przekroczyła granicę w Ogrodnikach. Po przebyciu 200 – kilometrowej trasy po stronie litewskiej, pielgrzymi uklękną przed Ostrą Bramą dopiero w sobotę.

(gram)

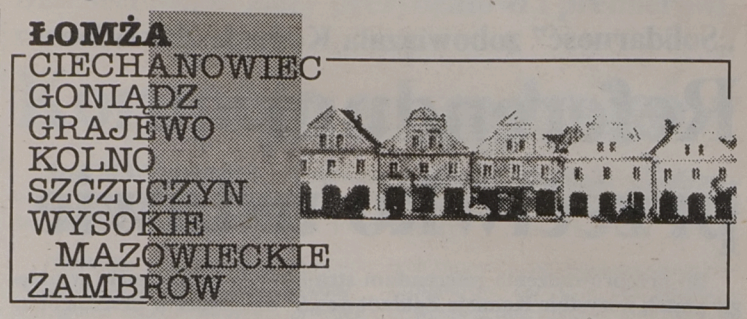

Lament nad „Narwią"

Ponure nastroje panowały pod koniec ubiegłego tygodnia w Łomżyńskich Zakładach Przemysłu Bawełnianego „Narew", wypatrujących szansy na uruchomienie środków obrotowych. – Bez nich jesteśmy bezsilni – potwierdza kierujący fabryką Czesław Zagdański. – Coś tam od kilku tygodni robimy, ale jest to produkcja na poziomie anemicznym. Załoga jest przygnębiona tak, że bardziej chyba nie można. W piątek, 14 bm. obradowała zakładowa „Solidarność", do Urzędu Wojewódzkiego wybiera się reprezentacja pracowników.

Z wcześniejszej rozmowy z wojewodą Mieczysławem Bagińskim można było wnosić, że niewiele – prócz zapewnień o dobrej woli władz – jest konkretów. 11 bm. wojewoda prowadził rozmowy w Warszawie, mające na celu rozwiązanie problemu kredytu obrotowego dla ŁZPB. Wizyta była poprzedzona dostarczonym do Ministerstwa Finansów 6 bm. dramatycznym pismem wicewojewody o pomoc zagrożonej upadłością „Narwi". Jej efektem, jeśli można to tak nazwać, było potwierdzenie, iż brak jest podstaw prawnych do poręczenia kredytów obrotowych przez administrację rządową, a wręcz niedopuszczalne jest udzielanie takich poręczeń bezpośrednio przez wojewodów. Od Ryszarda Pazury wojewoda uzyskał jedynie obietnicę pomocy Ministerstwa w rozwiązaniu patowej sytuacji.

Najbliższy tydzień powinien przynieść w sprawie „Narwi" jakieś nowe wieści, miejmy nadzieję, że bardziej konkretne. Rozstrzyganie, czy wojewoda wcześniej składał deklarację udzielenia, czy jedynie zapewnienia poręczenia kredytu i krytykowanie wadliwości rozwiązań przyjętych w ustawie o restrukturyzacji finansowej przedsiębiorstw i banków, braku przepisów umożliwiających kredytowanie firm znajdujących się w trudnej sytuacji ekonomicznej, niczego nowego nie wnosi.

(nom)

Od Gołdapi do Szczuczyna

Chcesz „Jedynki" – to płać

Telewizyjna stacja przekaźnikowa w Krzemieniuszu k. Suwałk pod koniec czerwca poinformowała, że od 1 lipca br. program I TVP będzie można odbierać na kanale 53. Miało to w wyraźny sposób poprawić jakość obrazu, w związku z zainstalowaniem silniejszego nadajnika. Telewidzowie byli zdziwieni, że nie regulując odbiornika, nadal mogą oglądać ten program. Jednak było tak do czasu.

Od soboty (8 lipca) rozpoczęło się gorączkowe poszukiwanie odpowiedniego kanału. Na nic to się zdało, „jedynka" zniknęła. Zadowoleni mogli być tylko odbiorcy telewizji kablowej, których operatorzy poważnie traktują swoich klientów. Telefoniczne sondy (Ełk, Grajewo, Augustów) wykazały, że nie wszędzie tak było. W najgorszej sytuacji znaleźli się mieszkańcy posiadający własne anteny – zwykłe lub zbiorcze.

W ubiegłym tygodniu miły głos z telewizyjnego okienka (Kurier Suwalsko – Mazurski) poinformował o potrzebie dostrojenia odbiornika. O zakupie nowych anten nie wspomniano ani słowa. A to dostrojenie to nic innego jak „dostrojenie" własnego portfela. Prywatnym odbiorcom programu I, nie pozostaje nic innego, tylko zakup nowej anteny. Jest to wydatek rzędu 400 – 600 tys. starych złotych.

Sprzedwacy i instalatorzy anten, aż pieją z zachwytu. Ci bardziej religijni odmówili „zdrowaśkę" za pomysłodawców zmiany kanału.

W cywilizowanym świecie jest coraz mniej sentymentów. Jedni muszą płacić, żeby inni zbijali fortunę. Zachodzi pytanie – kto zwróci pieniądze ludziom płacącym abonament telewizyjny?

(SAR)

Najpierw zabił, a potem się powiesił

Tragiczne skutki awantury

Prokuratura Rejonowa w Grajewie prowadzi śledztwo w sprawie zabójstwa i samobójstwa, do jakich doszło w jednej z miejscowości położonych w pobliżu Grajewa.

W drugiej połowie czerwca Jan P. wrócił do domu pod wpływem alkoholu. Od słowa do słowa i zaczęła się awantura z małżonką, zakończona jej pobiciem. Gdy na dodatek mężczyzna zagroził, że ją zabije i złapał za toporek, kobieta błyskawicznie uciekła... do sąsiada.

Rozsierdzony mąż ścigał ją najpierw ciągnikiem. Ponieważ nic z tego nie wyszło, ciągnik odstawił na miejsce, złapał za 15 – centymetrowy nóż i udał się do Czesława Z. Ten słysząc groźby pod adresem kobiety i widząc Jana P. z nożem w ręku, użyczył schronienia ściganej, a sam zaczął przepychać się z napastnikiem. Starał się go wyrzucić z posesji.

W końcu Jan P. dźgnął go nożem i to tak nieszczęśliwie, że trafił przeciwnikowi w wątrobę, przeciął tętnicę i żyły. Godzinę później Czesław Z. zmarł.

Zaraz po zadaniu ciosu, Jan P. wyrzucił nóż i pobiegł do swojej stodoły. Tam powiesił się na metalowej drabinie.

Obaj mężczyźni byli rówieśnikami – mieli po 39 lat.

(RAF)

Finał w Kozarzach

Odrzuceniem pozwu o przywrócenie do pracy zakończył rozpatrywanie sprawy Józefa Hałki, odwołanego ze stanowiska dyrektora Domu Pomocy Społecznej w Kozarzach Wojewódzki Sąd Pracy i Ubezpieczeń w Białymstoku. Aspekty konfliktu prezentowaliśmy na łamach „GW". Orzeczenie to jest ostateczne i nie podlega zaskarżeniu.

(nom)

kk

Kapiące grosiwo

Mniej zużywasz więcej płacisz

W Ratuszu łomżyńskim dojrzewa gotowy wniosek Miejskiego Przedsiębiorstwa Wodociągów i Kanalizacji o zmianę opłat za dostarczaną wodę i wprowadzanie ścieków do kanalizacji miejskiej. Chodzi oczywiście o zmianę w górę.

Za jej koniecznością przemawia według wnioskodawcy m.in. to, że w okresie tylko pierwszych pięciu miesięcy firma poniosła straty w wysokości około 112,2 tys. zł, a przyczyną tego był zaskakujący spadek zużycia wody oraz mniejsza ilość ścieków. W grupie gospodarstw domowych, głównym odbiorcy usług MPWiK, spadek ten, w stosunku do analogicznego okresu w roku ubiegłym, przekroczył 15 proc., w ściekach wyniósł 16 proc. Mówiąc obrazowo: to tak, jakby na jeden miesiąc łomżyniacy zakręcili krany i wyjechali w siną dal.

– Sytuacja taka spowodowała, że przy obecnie obowiązujących opłatach przedsiębiorstwo nie uzyskało zaplanowanego na ten okres przychodu: prawie 200 tys. zł, gdyż przy kalkulacji poprzedniej zmiany opłat, od 1 lutego br., zakładano, że sprzedaż ilościowa pozostanie na ubiegłorocznym poziomie – wyjaśnia dyrektor MPWiK w Łomży, Krzysztof Szeligowski. – **Poza 80 proc. ponoszonych kosztów – podatki, amortyzacja, energia „zamówiona" i inne – jest niezależna od wielkości produkcji i sprzedaży, więc spadek zużycia wody nie wpływa proporcjonalnie na obniżenie kosztów. Nie bez znaczenia jest i to, że poprzednią podwyżkę wprowadzono z miesięcznym opóźnieniem, co zmniejszyło przychód o ponad 47 tys. zł.**

Propozycje podwyżek potraktowano alternatywnie, przy dwóch założeniach prognostycznych. Jeżeli pobór wody i ilość ścieków utrzyma się na dotychczasowym, oszczędnościowym poziomie, ceny należałoby podwyższyć do 0,73 zł za litr wody i ścieków – 0,71. Zakładając, że zużycie wzrośnie przynajmniej o jakieś 5 proc., wystarczyłoby ustalić ceny na poziomie 0,67 zł za wodę i 0,65 – ścieki. Nowe opłaty, według autorów projektu, najlepiej byłoby wprowadzić od 1 sierpnia br., co jest mało realne, lub od 1 września.

Perspektywa podwyżek na pewno nikogo nie zachwyci – już dziś większość łomżan „zbroi" instalacje w wodomierze, szukając w tym oszczędności i to skutecznie.

Podwyżki byłyby być może niższe, gdyby np. jakimś cudem udało się odzyskać długi, jakie ma wobec MPWiK np. padający kolos, ŁZPB „Narew". Za 5 miesięcy br. powinny były zapłacić 277,028 tys. zł (2,77 starych miliardów), przekazały 102,496 tys., tj. nawet mniej niż połowę. Nie wspominajmy o umorzonych wcześniej w ramach postępowania ugodowego 95 procentach z kwoty zadłużenia wyższej od 1 104 tys. (ponad 11 mld st. zł), do których przy skrupulatnym liczeniu należałoby doliczyć odsetki w wysokości 1 700 000 zł (17 mld st. zł).

– Czy ta sprawa ma wpływ na ustalenie cen za wodę i ścieki?

– Pośrednio na pewno ma – przyznaje dyrektor Szeligowski. – Bo gdybyśmy mieli te pieniądze, można byłoby zainwestować je choćby w oczyszczalnię ścieków, co znacznie obniżyłoby koszty stałe i nakłady szybko by się zwróciły. Na pewno byłyby efekty...

(nom)

Lepsze plony w Białostockiem

O cztery kwintale

Kombajny wyruszą na pola w końcu lipca. Snopowiązałki tydzień wcześniej. Dzisiaj można już jednak powiedzieć, że w województwie białostockim zapowiadają się lepsze plony niż w ubiegłym roku. Ale i tak wielu rolników nie ma powodów do zadowolenia.

Do spadku ubiegłorocznych plonów przyczyniły się anomalia pogodowe. Wiosną 1994 mieliśmy znaczne opady deszczu. Na przełomie lipca kraj dotknęły susze. W efekcie w województwie białostockim zbierano średnio zaledwie 20,9 kwintala zbóż z hektara. Razem zebrano 489,823 tys. ton.

Optymistycznie zapowiadają się plony tegorocznych zbóż. Ozime przetrwały zimę bez strat. Wiosna była jednak chłodna – zboża miały nadmiar wilgoci, bywały mroźne dni. Skutkiem tego siewy opóźniły się. Generalnie okres wegetacji był dla zbóż korzystny. Z szacunków krajowych wynika, że tegoroczne plony będą o 2 mln ton większe niż w 1994 r.

– Plony w Białostockiem będą lepsze od ubiegłorocznych średnio o 4 kwintale z hektara – twierdzi Maria Sadowska, główny specjalista do spraw zbóż Ośrodka Doradztwa Rolniczego w Białymstoku.

Prognozę tę potwierdzają szacunki Wojewódzkiego Urzędu Statystycznego w Białymstoku. W województwie zbierze się 590,692 tys. ton zbóż. Tegoroczny średni plon zbóż sięgnie 23,8 q z ha. Pszenicy ozimej będzie się zbierać 31,6 q z ha (28,2 w ubiegłym roku), jarej 25,9 q z ha (22,9). Plony żyta szacuje się na poziomie 22,3 q z ha (20,2). Zapowiadają się też lepsze plony jęczmienia. W ubiegłym roku zbierano 24,3 q z ha, w tym szacuje się je na 28 q z ha. O prawie trzy kwintale będą lepsze plony jęczmienia jarego i wyniosą 24,2 q z ha. Plony owsa wyniosą prawdopodobnie 21,7 q z ha (18,4 q w ub.r.).

Okazuje się jednak, że nie wszyscy rolnicy mają powody do zadowolenia.

– Większość rolników jest biedna. Nie stać ich było na wykonanie wystarczającego nawożenia chemicznego i oprysków. Zboża „położyły się" na polach, gdzie zabrakło fosforu i potasu, a jest azot. Wiele pól dotknęła "miotła zbóż" – rosnące w nadmiarze, a szkodzące zbożom, wysokie trawy. Na dobre plony mogą więc liczyć dobrzy rolnicy – twierdzi Maria Sadowska.

(J.B.)

Bezdeszczowe dni powodują wzrost zagrożenia pożarowego w lasach

Lipiec litościwy dla lasów

Tegoroczna lipcowa aura – jak na razie – *jest litościwa dla lasów i straży pożarnej w północno – wschodniej Polsce. W pierwszej połowie miesiąca w trzech województwach strażacy wyjeżdżali łącznie 19* razy do palącej się głównie ściółki leśnej. Również ostatni upalny weekend nie odbiegał od tej statystyki. Te optymistyczne wyniki nie powinny jednak osłabić czujności wypoczywających na łonie natury, bo to ich nieuwaga jest przede wszystkim przyczyną pożarów.

Poziom zagrożenia pożarowego w lasach naszego regionu w lipcu zmieniał się w zależności od warunków pogodowych. Obfite deszcze na początku miesiąca spowodowały, że utrzymywał się na najniższym – zerowym poziomie. Ostatnie suche dni wpłynęły na znaczne obniżenie wilgotności ściółki leśnej (wczoraj do ok. 10 proc.) i wzrost zagrożenia pożarowego do najwyższego – trzeciego stopnia.

Najwięcej – 11 pożarów w lasach zanotowano w lipcu na Białostocczyźnie, w tym 2 – *w ostatnią niedzielę*. Były to małe pożary głównie ściółki i rżysk w pobliżu miast, wzniecane przez nieostrożność osób dorosłych z ogniem. W tym samym czasie w województwie łomżyńskim straż pożarna interweniowała 4 razy, po 2 w okolicach Kolna i Łomży. Łącznie spłonęło tam ok. 1 ha lasów. Najmniej pożarów w lasach zanotowano na Suwalszczyźnie – 3. Zniszczeniu uległa tam ściółka leśna na łącznym obszarze ok. 1 ha.

Strażacy utrzymują, że do tej pory tylko dzięki wysokiej wilgotności ściółki, lasy same mogły obronić się przed zaprószonym ogniem. Z każdym następnym bezdeszczowym dniem należy jednak liczyć się ze wzrostem zagrożenia i liczby pożarów. **(bs)**

Wieczór z „SIVINĄ"

Czarny Teatr SIVINA II Tomasza Brzezińskiego, zwykle pokazujący swe spektakle w zaciemnionych salach, tym razem zaprezentuje się w otwartej przestrzeni – na Starym Rynku w Łomży.

„Miniatury II" pokaże we wtorek wieczorem, o godz. 21.30. Światło, muzyka, ruch, opowiadające poetyckie wizje obrazy plastyczne – to warto zabaczyć! **(nom)**

Po nawałnicy w Wiżajnach i Lipsku

Straty są ogromne

Nawałnica gradu i deszczu, jaka minionego poniedziałku nawiedziła okolice Wiżajn i Lipska n. Biebrzą, dosłownie spustoszyła uprawy zbóż i warzyw. Specjalne komisje wydziału rolnictwa suwalskiego UW dokonały wizji lokalnych i wstępnie oszacowały straty. Tylko w przypadku gminy Wiżajny wymienia się kwotę 28 mld starych złotych, natomiast w trakcie obliczania szkód są wsie z okolic Lipska.

Specjalnie powołana komisja, której przewodniczy Edward Adamczyk, dyrektor wydziału rolnictwa suwalskiego UW, nie jest jeszcze gotowa do podania szacunkowych kwot zniszczeń w 15 wsiach gm. Lipsk. Wiadomo na pewno, że w Nowych Leśnych Bohaterach i Starych Leśnych Bohaterach gradobicie zniszczyło uprawy w ponad 80 procentach. Nieco mniej ucierpiały Kopczany i Bartniki /ok. 40 proc./, natomiast straty w pozostałych miejscowościach wahają się w granicach 10 – 40 proc.

Rolnicy z obu dotkniętych klęską gmin są zrozpaczeni. Żniw praktycznie nie będzie, nie będzie więc czym wykarmić zwierząt. Jak wynika z informacji przekazanych z lipskiego UG, część gospodarzy już zaczęła wyprzedaż inwentarza. Podobne wieści docierają też z okolic Wiżajn. Znakomita większość gospodarstw nie była ubezpieczona, co jeszcze pogłębia obszar klęski.

Już teraz wiadomo, że wojewoda suwalski, C. Cieślukowski wyasygnuje część środków na pomoc najbardziej poszkodowanym. O specjalne dotacje i niskooprocentowane kredyty dyrektor Adamczyk zamierza wystąpić do ministerstwa rolnictwa oraz do Agencji Restrukturyzacji i Modernizacji Rolnictwa.

(gram)

I nagroda dla Leonardy Szubzdy

W sobotę i niedzielę w Łapach oraz Płonce Kościelnej odbywało się seminarium literackie, podczas którego nastąpiło podsumowanie II Ogólnopolskiego Konkursu „Sianokosy Poetyckie".

Na konkurs, zorganizowany przez Oficynę Wydawniczą Wojewódzkiego Ośrodka Animacji Kultury w Białymstoku, nadesłano 23 zestawy wierszy mieszczących się, według regulaminu, w szeroko rozumianym nurcie poezji ludowej. Jury w składzie: Wiesław Szymański (przewodniczący), Krystyna Konecka, Bogdan Dudko i Dorota Lewczuk (sekretarz) zgodnie przyznało nagrody i wyróżnienia najlepszym wierszom.

Sobotnia uroczystość wręczania nagród miała miejsce w Domu Kultury w Łapach. Wśród licznie zgromadzonych poetów ludowych z regionu i gości obecni byli przedstawiciele sponsorów: Małgorzata Mojsiejuk z Ministerstwa Kultury i Sztuki oraz Ryszard Śliwiński – prezes ZW PSL.

I nagrodą „Sianokosów Poetyckich '95" w wysokości 200 zł uhonorowana została Leonarda Szubzda, nauczycielka z Sokółki za zestaw wierszy opatrzony godłem „Łąka", ze szczególnym wskazaniem na wiersz pt. „Modlitwa za rodziców". Dwie II nagrody (po 150 zł) jurorzy przyznali zestawom z godłami „Rumianek" (Irena Słomińska z Białegostoku) oraz „Lecień" za wiersz o tym samym tytule (Zbigniew Nasiadko z Białegostoku). III nagrodę (100 zł) otrzymał zestaw opatrzony godłem „Anna" za wiersze „Zmierzch na wsi" i „Wesele" (Mariola Cywoniuk z Białegostoku).

Ponadto jury wyróżniło dwa utwory, kwalifikując je do druku w okolicznościowej antologii, która w skromnym kształcie wydana została przez WOAK. Wiersz „Maj" jest autorstwa Jadwigi Solińskiej, godło „Jagoda" z Wąsosza, woj. łomżyńskie (wyróżniony prywatną nagrodą Krystyny Koneckiej). Wiersz „Kolory" nadesłał Andrzej Z. Brzeziński, godło „Jaskier" z Białegostoku.

W trakcie wręczania nagród utwory laureatów recytowała Bożena Brzezińska, po czym odbyło się spotkanie autorskie Krystyny Koneckiej.

(kon)

Fot. A. Zgiet

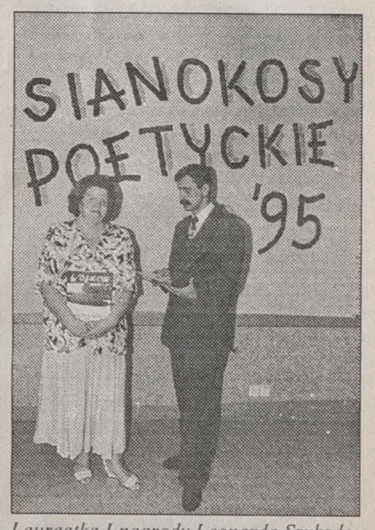

Laureatka I nagrody Leonarda Szubzda.

OŚRODEK RZECZOZNAWSTWA I POSTĘPU TECHNICZNEGO "ZORPOT"
Białystok • ul. Żółta 13 • tel. 214-42
wykonuje szybko i solidnie:
❖ wyceny majątku trwałego
❖ biznes plany
❖ oceny i wyceny samochodów, maszyn i urządzeń
❖ pomiary zużycia paliwa
❖ dokumentację zgłoszeniową wynalazków i wzorów użytkowych do Urzędu Patentowego
❖ dokumentację techniczną w pełnym zakresie branżowym
❖ ekspertyzy z zakresu ochrony środowiska
MASZ PROBLEM TECHNICZNY – JEGO ROZWIĄZANIE ZLEĆ DO "ZORPOT"
4328

GALA GALA GALA
GLAZURA KRÓLEWSKA
RABAT W LIPCU
GALA KON. HAN. S.A. do 20%
ul. Szosa Północno-Obwodowa 38
GALA GALA GALA
4360

uniTERM
CIEPŁOWNICTWO:
✕ kotły na olej opałowy firmy ACV Belgia
✕ pojemnościowe wymienniki ciepłej wody
✕ grzejniki "Purmo"
✕ grzejniki "Convector"
✕ automatyka
poleca:
Przedsiębiorstwo Wielobranżowe
"UNITERM" S.C.
19-300 Ełk, ul. Ogrodowa 32
tel./fax 10-12-08
4611

GAZETA współczesna

W Kuźnicy Białostockiej

Rogatka nie uchroni przed cholerą

Przed Kuźnicą Białostocką ustawiono rogatkę, która ma regulować dojazd samochodów do przejścia granicznego, zapobiec blokowaniu ruchu na ulicach. Nie chroni ona jednak przed zagrożeniami natury zdrowotnej.

Stan sanitarno – epidemiologiczny krajów za naszą wschodnią granicą jest niepokojący. Szerzą się tam: cholera, błonica, czerwonka, dury, choroby weneryczne. Wprawdzie sytuacja na Białorusi sąsiadującej z Białostocczyzną, jest pozornie lepsza, niż np. na Ukrainie, tym niemniej, przejście graniczne w Kuźnicy Białostockiej znajduje się pod stałym nadzorem polskiego sanepidu. W ubiegłym tygodniu, po wstrzymaniu ruchu towarowego w Bobrownikach, Wojewódzka Stacja Sanitarno – Epidemiologiczna w Białymstoku i Terenowa w Sokółce przeprowadziły w Kuźnicy kolejną kontrolę.

Zastrzeżeń nie budzi samo przejście graniczne. Stan sanitarny jest tu bardzo dobry: czyste ubikacje, papier toaletowy, mydło i ręczniki, dezynfekowane na bieżąco kosze, śmiecie wywożone na nowe wysypisko. Diametralnie różna jest sytuacja na drodze dojazdowej do przejścia, przed rogatką ustawioną na życzenie mieszkańców, którzy skarżyli się na blokowanie ruchu przez samochody. W czasie kontroli kolejka wyjeżdżających z Polski ciężarówek sięgała trzech kilometrów.

Oczekujący na wyjazd kierowcy „chodzą w krzaczki", bowiem zdążono ustawić jedną drewnianą ubikację, na tzw. suchym dole. Dwie następne miały stanąć lada dzień. Woda pobierana z wodociągu, znajduje się w cysternie mleczarskiej o pojemności dwóch tysięcy litrów. Zbadano ją laboratoryjnie i stwierdzono zły stan bakteriologiczny. Brudno było na parkingu nadzorowanym przez gminę.

W wystąpieniu pokontrolnym do wójta gminy wskazano na konieczność ustawienia trzech ubikacji i to kontenerowych, a do tego czasu odpowiednią dezynfekcję drewnianych. Niezbędna jest też druga cysterna z wodą, z oznakowaniem na obydwóch, że nadaje się ona tylko do mycia. Wymagają też one płukania i dezynfekcji przynajmniej raz w tygodniu. Potrzebne są ponadto kosze uchylne wzdłuż drogi.

Państwowy Wojewódzki Inspektor Sanitarny zwrócił się ponownie do Wojewody Białostockiego, pod którego nadzorem znajduje się przejście, o pomoc gminie w realizacji zaleceń, zwłaszcza jeśli chodzi o zakup ubikacji kontenerowych.

(a)

Weekend z „Solidarnością"

Blisko tysiąc osób – dzieci i dorosłych uczestniczyło w monieckim amfiteatrze w sobotnim „Weekendzie z Solidarnością". Imprezę zorganizował Zarząd Oddziału „S" w Mońkach dla upamiętnienia XV rocznicy założenia związku.

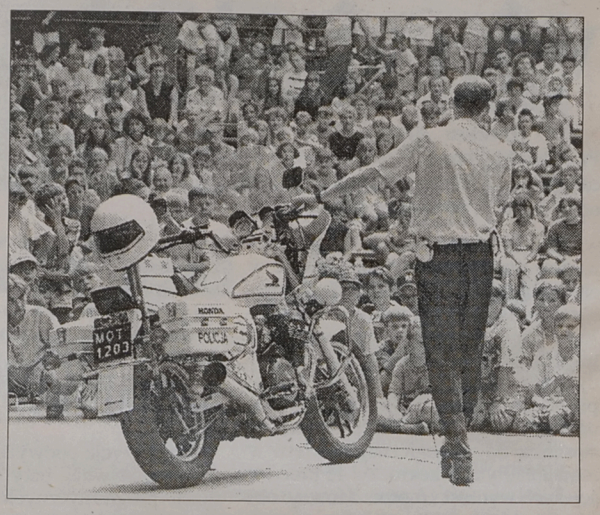

Faktycznie „Weekend" rozpoczął się o godz. 14.00. Z ul. Wyzwolenia do mety w Parku Miejskim wyruszył minimaraton – trasa liczyła niecały kilometr. Wzięło w nim udział ponad pięćdziesiąt dziewcząt i chłopców w wieku 10 – 15 lat. W grupie chłopców triumfował Łukasz Szwajkowski przed Łukaszem Kramkowskim i Wanią Wiercikowem (z kolonii dzieci z Białorusi). Z dziewcząt jako pierwsza przybiegła Emila Wojtach przed Anetą Mackiewicz i Ewą Wiejak. Pół godziny później, tą samą trasą, ruszył mini–maraton łyżworolkarzy. Ich przejazdowi towarzyszyły największe emocje. Przez część trasy prowadziła jedyna dziewczyna wśród zawodników – Angelica Chomicka (mieszka w USA i do Moniek przyjechała na wakacje). Kilkaset metrów przed metą zdecydowanie wyprzedził ją Hubert Mroczko. Jako trzeci i czwarty na metę przyjechali Paweł Popowski i Marek Kulikowski. Gromkimi oklaskami nagrodzono Kamila Hryniewickiego. Jest uczniem klasy czwartej ale na mecie finiszował jako siódmy, wyprzedzając także swoich starszych kolegów. Wszyscy zawodnicy otrzymali dyplomy uczestnictwa.

Oficjalnie impreza rozpoczęła się o godz. 15.00 – otworzył ją Józef Mozolewski, przewodniczący ZR białostockiej „S". Zwycięzcy minimaratonów otrzymali puchary, dyplomy i nagrody rzeczowe. Zaraz potem rozpoczął się blok konkursów. Gromko oklaskiwano zawodników biorących udział w „Familiadzie" – drużyny dziewcząt i chłopców. Od uczestników telewizyjnych zmagań różnił ich całkowity brak tremy. Dziecięca część widowni żywo uczestniczyła w zgadywaniu odpowiedzi. Na trybunach krytycznie oceniano zawodników, którzy „palnęli głupstwo".



Przewodniczący „Solidarności" Regionalnej – Józef Mozolewski w pojedynku na rękę.

Duże zainteresowanie, zwłaszcza wśród chłopców, wzbudziła policyjna Honda CBX 750, którą przyjechał starszy sierżant Marek Puciłowski z wydz. ruchu drogowego KRP w Białymstoku. Czuwał on nad bezpieczeństwem maratończyków. Na scenie, przez kilkadziesiąt minut, opowiadał zebranym o Hondzie i pokazywał możliwości motocykla.

Największe emocje wzbudził wybór Miss „Weekendu". Szansę zostania nią miały dziewczęta w wieku 10–15 lat. Zgłosiło się kilkanaście kandydatek. W skład jury wszedł Józef Mozolewski, komisarz Andrzej Grygoruk – komendant Policji w Mońkach, st. sierżant Puciłowski i Krzysztof Pohodowicz – redaktor naczelny monieckiej gazety „Wiadomości Lokalne". Jury miało problem, bo wszystkie panie były bardzo ładne. Podzieliła się również widownia – każdy miał swój typ. Ostatecznie zwyciężyła Beata Ławniczuk. W nagrodę otrzymała symboliczną koronę, upominki i nagrody specjalne – przejazd ze st. sierżantem Puciłowskim policyjną Hondą oraz jeden taniec z komisarzem Grygorukiem.

– Jest pierwszym cywilem, który siedział na tym motocyklu – zapewniał starszy sierżant Puciłowski.

Nocną zabawę w amfiteatrze rozpoczął godzinny koncert monieckiego zespołu „Cent". Tuż po nim wystąpiła gwiazda muzyki disco – polo „Casanowa". W nocy odbył się pokaz sztucznych ogni.

(J.B.)
Fot. I. Wysocki

Przyjaźń przez ocean

Do Muscatine, w amerykańskim stanie Iowa, wyjechała wczoraj pierwsza oficjalna delegacja Stowarzyszenia Miast Siostrzanych Łomża – Muscatine. W grupie jest kilku biznesmenów, lekarz, dyrektor łomżyńskiego LO oraz honorowy przewodniczący Stowarzyszenia – prezydent Łomży Jan Turkowski – poinformowała przewodnicząca Stowarzyszenia Joanna Gospodarczyk. – Nawiasem mówiąc, koszty wyjazdu, poza prezydentem, wszyscy pokrywają z własnej kieszeni.

Stowarzyszenie Miast Siostrzanych Łomża – Muscatine w stanie Iowa w USA – formalnie rozpoczęło działalność w końcówce ubiegłego roku, stawiając za cel wymianę kulturalną, pogłębienie znajomości języka, współpracę we wszystkich możliwych dziedzinach, dostępnych dzięki przyjacielskim kontaktom. Obecnie liczy ponad pięćdziesiąt osób po naszej stronie i kilkakrotnie więcej po drugiej. W ub. roku w Muscatine gościła grupa młodzieży łomżyńskiej – mieszkali w domach amerykańskich rodzin, była też grupa zza oceanu w Łomży.

W programie dziesięciodniowego pobytu w Muscatine jest m.in. spotkanie z tamtejszym samorządem, kierownictwem szpitala, szkół, gubernatorem stanu.

Dodajmy przy okazji, że młoda łomżanka, Ilona Salwin z SP 9 zdobyła nagrodę w konkursie plastycznym ogłoszonym w siostrzanym mieście za oceanem.

(nom)

Za granicą, w pociągu, na wczasach

Niebezpieczne kontakty

Szeptana informacja o epidemii chorób wenerycznych w Czeremsze nie odbiega tak bardzo od prawdy. Wojewódzka Przychodnia Dermatologiczna w Białymstoku potwierdza, iż stwierdzono tam 17 przypadków kiły wczesnej, a także występowanie rzeżączki. Ocenia również, że na Białostocczyźnie w roku bieżącym choroby te stały się problemem.

Do poradni wenerologicznej w Białymstoku zgłosił się mieszkaniec Czeremchy, u którego zrazu stwierdzono rzeżączkę, a po dokładniejszym badaniu także kiłę. Jednocześnie podobnych pacjentów miała przychodnia w Hajnówce. Wywiady z chorymi i badania osób, które się z nimi kontaktowały, pozwoliły dotąd na stwierdzenie zakażenia kiłą u 17 osób. Chorują rodziny, w tym dzieci, co świadczy nie tylko o kontaktach seksualnych, ale także nieprzestrzeganiu podstawowych zasad higieniczno – sanitarnych.

Skąd się wzięły w Czeremsze choroby weneryczne? Osada jest kolejarska, zakażeni mówią o przygodnych znajomościach, „jak to w pociągu", w tym z mieszkankami zza wschodniej granicy. Bo tym razem choroby weneryczne idą ze wschodu.

W latach poprzednich na Białostocczyźnie rejestrowano rocznie nie więcej niż pięć udokumentowanych przypadków kiły wczesnej, w bieżącym już 29. Poza Czeremchą – także w Bielsku Podlaskim, Białymstoku. Rzeżączki było więcej: w ubiegłym odnotowano 78 chorych, w bieżącym – 28. Sprzyjają temu kontakty handlowe i turystyczne, znajomości wczasowe.

(a)

Zamiast pociągu

Stacja Rejonowa PKP Białystok informuje, iż w ciągu najbliższych trzech dni, 17 – 19 lipca, na odcinku Osowiec – Grajewo uruchomiona zostanie zastępcza komunikacja autobusowa za pociąg odjeżdżający z Białegostoku do Ełku o godz. 9.46. W tych dniach zmieni się też – z godz. 13.24 na 14.47 – godzina przyjazdu pociągu z Ełku do Białegostoku.

(p)

REKLAMA REKLAMA REKLAMA REKLAMA REKLAMA REKLAMA REKLAMA REKLAMA REKLAMA REKLAMA REKLAMA REKLAMA REKLAMA REKLAMA REKLAMA

uniTERM
CHŁODNICTWO
KLIMATYZACJA
- Komory chłodnicze
- Instalacje chłodnicze
- Centrale klimatyzacyjne
- Klimatyzatory typu "Split" i "Compact".

poleca:
Przedsiębiorstwo Wielobranżowe
"UNITERM" S.C.
19-300 Ełk, ul. Ogrodowa 32
tel./fax 10-12-08
4610

s.c. DaLen – SPRZEDAŻ HURTOWA
- ceny importerów i producentów
- dogodne terminy
- zapewniamy transport
- szybka obsługa

15-399 Białystok, ul. Handlowa 7
tel./fax 426-013
tel. 423-671 do 75 w. 338

ARTYKUŁY SZKOLNE
ZAPRASZAMY
w godz. 8.00-18.00 sobota 8.00-14.00
4399

CEMENT
"Transbud-Ełk", ul. Łukasiewicza 1, tel. 108-423,108-424
oferuje:
Cement P-35 (workowany) Chełm
odbiór z Ełku, Suwałk, Piszu, Sejn
Zlecenia na odbiór własny z cementowni Chełm w cenie - 98 zł /t + 7% VAT.
oferuje:
"Transbud" Suwałki, ul. Północna 27, tel. 675-979
Olecko (sklep firmowy) ul. Wojska Polskiego 5, tel. 42-51
Pisz "Transbud" ul. Woj. Polskiego 35, tel. 34-512.
4416

kk

Dziś w numerze:

– Samochodowa hossa

– Raport z drogi

– Wieści z autogiełdy

AUTO GAZETA

TYGODNIOWY DODATEK MOTORYZACYJNY

KRYST części i akcesoria
DO WSZYSTKICH MAREK SAMOCHODÓW
Zamówienia 7 dni
⇨ sprzedaż lakierów samochodowych
⇨ lakierów POLIURETANOWYCH do łodzi
F-MY DU PONT
Piątnica, ul. 33 Pułku Piechoty 2
3582

Niebawem na rynku

Samara z wtryskiem

Samochody z rodziny Ład cieszą się wśród użytkowników przyzwoitą opinią. Jedni narzekają, inni chwalą, w sumie jest to auto – niezależnie od pojemności silników – dość tanie i o dobrych osiągach.

Według posiadanych przez nas informacji dobiegły końca badania homologacyjne nowej wersji Łady Samary 1500 (VAZ 210990 – 20) prowadzone przez Instytut Transportu Samochodowego i w ich wyniku tę wersję – czterodrzwiowy sedan – dopuszczono do sprzedaży w Polsce. Podobnie ma się sprawa z Ładą Samarą w wersji hatchback (VAZ 21083 – 20).

Nadwozie i zawieszenie pozostało bez zmian. Nowością jest sposób zasilania. W miejsce gaźnika zastosowano wielopunktowy układ wtrysku paliwa z katalizatorem i sondą lamda. Maksymalna moc silnika o pojemności skokowej 1499 ccm wynosi obecnie 51,5 kW, natomiast maksymalny moment obrotowy 118 Nm przy 4800 obr./min.

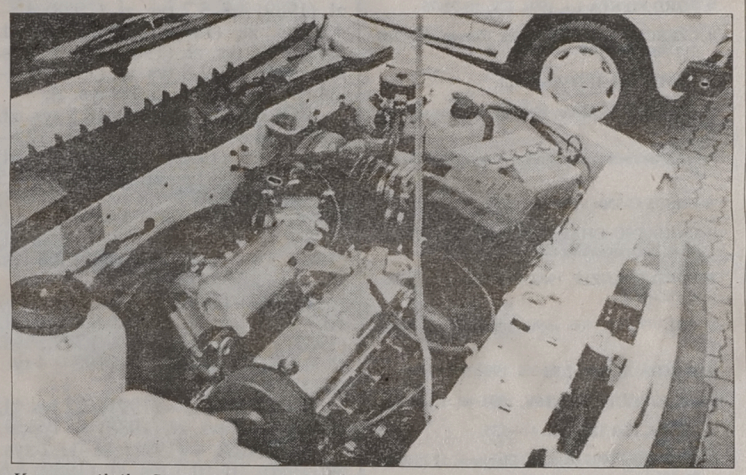

Komora silnika Samary z wtryskiem. Proszę zwrócić uwagę na zmieniony układ zasilania – jasny walec – i w głębi duża obudowa filtra powietrza

Z danych eksploatacyjnych najistotniejsze jest zużycie paliwa i osiągane prędkości. Otóż kontrola zużycia wynosi (dane wersji sedan w nawiasach): przy 90 km/h – 5,7 (5,9), przy 120 km/h – 7,7 (8,0), w cyklu miejskim – 8,0 (8,0) l/100 km. Prędkość maksymalna jest jednakowa – 155 km/h, przyspieszenie 0 – 100 km/h 12,5 (13,0) sek.

Ponieważ miałem okazję jeździć tym samochodem, mogę porównać jego parametry z Samarami zasilanymi gaźnikowo. Jest to samochód znacznie bardziej zrywny, płynnie reagujący na pedał gazu, o bardzo spokojnej pracy.

Sprzedażą Samary z wtryskiem zajmie się białostocki dealer, firma BIAL-MOT. Cena w przedziale 20 – 23 tys. zł.

(jag)

hexim p

LEASING TO SIĘ OPŁACA

Najniższy koszt - sprawdziliśmy - sprawdź również.

Pełna pomoc w formalnościach.

Leasing środków trwałych.

RÓWNIEŻ LEASING ZWROTNY

Heximp Oddział Białystok, ul. Lipowa 32A, p. 29, 30
tel./fax 523-225 wew. 129, 130

4403

Generalny Importer Samochodów SEAT poszukuje
DEALERÓW
do dynamicznie rozwijającej się sieci sprzedaży.

Kandydaci powinni posiadać:
- pomieszczenie na salon sprzedaży oraz punkt serwisowy,
- środki finansowe na prowadzenie i zabezpieczenie działalności.
Pełne oferty ze zdjęciami obiektów prosimy kierować na n/w adres:

4500

SEAT
IBERIA MOTOR COMPANY S.A.
ul. Augustówka 3
02-981 Warszawa

Mazda z Roverem

W jednym domu

Od pewnego czasu białostocki dealer Mazdy, firma CHOCAR, zajął się także sprzedażą aut Rovera, samochodów stosunkowo mało znanych na naszym rynku.

Ostatnio pisałem o modelu Land Rover Discovery – samochodzie „nie do zdarcia" – ale zainteresowanie ludzi, odwiedzających CHOCAR, koncentruje się głównie na modelach nieco skromniejszych – serii „100" i „600".

Zarówno jeden, jak i drugi z eksponowanych pojazdów – „112" i „620" – są autami nieco różniącymi się i wykonaniem, i stylizacją od znanych powszechnie Fiatów. Wynika to przede wszystkim ze specyfiki aut angielskich, ale nie tylko. Proszę przyjąć do wiadomości, że w tych samochodach – z doskonałym rezultatem – połączono angielską stylizację z japońską technologią, a to wszystko pod finansowym nadzorem BMW... **(jag)**

Fot. M. Kość

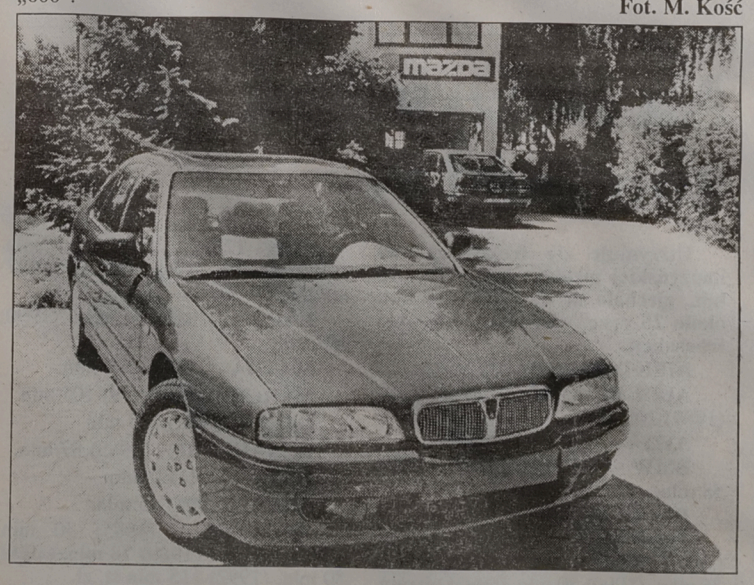

Raport z drogi

Same nieszczęścia

Polskie drogi... Jeździ się po nich niewygodnie i niebezpiecznie. Są złe, a będą gorsze. Na utrzymanie ich w przyzwoitym stanie drogowcy potrzebują rocznie sumy rzędu 20 bilionów starych złotych. Dysponują 6 bilionami.

Mamy w kraju około 365 tys. km dróg. 154 tysiącami zarządza Generalna Dyrekcja Dróg Publicznych, 20 tys. – administracja terenowa, 172 tys. – samorządy, 18 tys. zakłady pracy.

Mamy także 30 395 mostów, wiaduktów i estakad. Połączone w całości miałyby 547 763 metry.

Przeciętnie na 100 km kwadratowych są w Polsce 44 km dróg. Najbardziej gęste ich sieci mają województwa kielckie i wrocławskie – 54 km, najrzadszą – białostockie (37 km).

Wszystkie drogi krajowe są utwardzone – 45,6 tys. km. Na 128,7 tys. km dróg wojewódzkich nie utwardzonych jest 18,9 tys. km, z 174,2 tys. km dróg gminnych utwardzono 73,7 tys. km, a na 18,5 tys. km dróg zakładowych utwardzone nawierzchnie ma 6 tys. km.

Utrzymanie około 43 tys. km dróg finansowane jest z budżetu centralnego, za 131 tys. płacą wojewodowe, za 172 tys. km – gminy, za 18 tys. zakłady pracy.

Formalne podziały, podległości i finansowe zależności są bardzo skomplikowane. Ale to nie zmienia faktu, że wszystkie drogi są w złym stanie. Nie ma prawidłowości, że np. drogi krajowe są lepsze od gminnych.

Przyjmuje się, że tzw. drogowy cykl remontowy wynosi 10 lat. Po upływie takiego czasu nawierzchnia powinna być zmieniona. W praktyce oznacza to położenie nowej. Jeździmy jednak po drogach, których nawierzchnie nie były remontowane od 20 lat! A nawet lat 30.

Gros polskich dróg konstruowano z myślą o pojazdach naciskających na oś ciężarem nie większym niż 10 ton. Tyle nasze drogi powinny wytrzymać bez przyspieszonego zużycia. Prowadzone obecnie kontrole – są takie, choć sporadyczne, bo wag mało, bo nas na nie nie stać – wykazują, że wcale nierzadko wozy cisną z siłą 20 ton. Rekordzista napierał blisko 30 tonami... Jeżeli dodać do tego, że asfalt mięknie przy 38 stopniach i że ostatniego lata temperatura na poziomie nawierzchni dochodziła do 60 stopni, otrzymamy zniszczenie koleinami 50 proc. polskich dróg!

Szacunku tego dokonano w Generalnej Dyrekcji Dróg Publicznych. Nie oznacza to jeszcze tragedii, bo koleina koleinie nierówna. Tragedię mamy na 5,5 tys. km. Ponad 2,5 tys. km dróg krajowych naznaczonych jest koleinami głębokimi na 10-20 milimetrów, ponad 1,5 tys. km dróg ma koleiny 20, 30– milimetrowe, kolejne 1,5 tys. km dróg przeorały koleiny głębsze niż na 30 milimetrów. Przeciętny kierowca, jadący z prędkością 100 km/h, którego auto wpadnie w taką koleinę, jest w praktyce bez szans.

Szacuje się, że koszt zniwelowania 5,5 tys. km tych śmiertelnie niebezpiecznych kolein wyniesie 7-8 bilionów starych złotych. Przypomnijmy – drogowcy dysponują rocznie na wszystkie prace 6 bilionami. Mówią, że z tymi koleinami walczyć będą 4, a może 5 lat.

(Biuletyn motoryzacyjny)

IS

❒ KUPIĘ

» **SAMOCHÓD** po wypadku do 4.500 zł, Wasilków, ul. Jakimy 1;

» **RAMĘ** do GAZ 69 (nie UAZ), 185–718;

» **TARPAN** 239D do 4 tys. zł, 23–09;

» **DO ŁADY** 2106 drzwi przednie, błotniki, 42–79–16;

» **CYSTERNA** na Jelcz z przyczepą na paliwo, 15–30–10;

» **POLONEZA** do 8 tys. zł, tel. Sokółka 29–63;

» **PEUGEOTA** 405 GLD, rok 1990 – 92, tel. 546–258;

» **125P** do 300 zł, Białystok, 522–615;

» **BAGAŻNIK**, lewy błotnik do Zastawy, Waszyngtona 14B/15;

» **SIMSON** skuter lub Enduro w idealnym stanie, (0119) 490–86;

❒ SPRZEDAM

» **FIAT 126P**, 80 r., blacharka po remoncie, TOWIO 167 Sokoły;

» **MALUCHY** dwa, 1979 r., nowy typ felg, 167 Sokoły;

» **FIAT 125P**, 1981 r., stan dobry, Łomża, ul. Poznańska 75;

» **PONTIAC LEMON**, 1989 r., po 20, 11.500 zł, tel. (086) 71–46–17;

» SKR w Choroszczy sprzeda **KOMBAJN ZO–56**, 191–215;

» **MITSUBISHI PAJERO** 1991 r., automat–benzyna, 2.900 zł, 44–22–13;

» **JAWA 350**, Mońki, Słowackiego 72;

» **STAR 28**, 1981 r., po odbudowie 1990 r., Augustów 464–71;

» **STAR 28** skrzyniowy, sprawny technicznie, Bielsk Podlaski, Białowieska 111D/26;

» **126P**, 1989 r., Piątnica Północna 2, woj. Łomża;

» **FIAT 126P FI**, 1989 r., Łomża, tel. 186–944;

» **FIAT 126P**, 1988 r., kopaczka ciągnikowa, Cholewy 13, gm. Kołaki;

» **CIĄGNIK C 330M**, roztrząsacz obornika „Wicher 7, Trol", Cholewy 13, gm. Kołaki;

» **CINQUECENTO 900**, 1994 r., XI, pilnie, Łomża 16–38–01, Chętnika 23;

» **FIAT 126P**, 1986 r., tel. 43–40–86 wieczorem;

» **FIAT 126P**, 1988 r., 4 tys., tel. 76–22–33;

» **STAR 28** lub zamienię na Żuka, Łotowski Andrzej, Kalinówka Królewska;

» **SIERRA 2,3 D**, 1985 r., lub zamienię na Polonеza, (0119) 45–752;

» **SILNIK** i części do Wartburga, 323–384;

» **125P**, 1983 r., Dmochy – Wochy 21, Kosiński;

» **TARPAN 233**, 1979 r., silnik po remoncie, Płaska 13;

» **CITROEN Axel**, 1986 r., stan dobry, 4.900 zł, 53–82–11;

» **RENAULT Rapid** 1,1, 1989 r., 5 osób/550 kg, 11.700 zł, 087/66-76-15;

» **FIAT 125P**, 1980 r., 2 tys. zł, 327–370;

» **ŻUK** skrzyniowy, 3.700, Warszawska 18/2, od 12 do 18;

» **WARTBURG 353 W**, 1984 r., 2.400 zł, tel. 437–090;

» **ŻUK A 06B**, 1986 r., 4.800 zł, Zambrów (086) 71–15–89;

» **PRZYCZEPY** 4,5 t, 4 t, stan dobry, Janczewo Wielkie 13;

» **KAMAZ** wywrotka, opony 1100x20, części Star, 522–684;

» **RENAULT 19 RT**, 1992 r., 1,8, pełne wyposażenie, 755–304;

» **OLCIT** na części, Uhowo, ul. Suraska 38;

» **TOYOTA Camry 2,0 XLi**, centralny zamek, wspomaganie elektryka, 76–21–48;

» **CZĘŚCI** Star, skrzynia ładunkowa, inne, tel. 511–645;

» **KAMAZ**, 1981 r., skrzyniowy z plandeką, tel. 511–645;

» **MERCEDES 123 240D**, 1984 r., stan bardzo dobry, (087) 66–25–81;

» **GOLF 1,5D**, atrakcyjny, 6.500 zł, tel. Brańsk 705;

» **FORD Sierra 1,6**, 1986 r., tel. 189–576;

» **FORD Sierra** diesel, 9.800 zł, tel. 17–63 Sokółka;

» **MITSUBISHI Space Wagon**, 1991 r., 2,0 katalizator, c. zamek, radio, tel. 67–15–19;

» **STAR A 38**, 1979 r., stan dobry, 6 tys., 133–14;

» **T 25A**, 1987 r., Sikory Bartkowienta 10;

» **MITSUBISHI Galant** 2,0, 1994 r., silnik i wywrotka **Star 200**, 15–30–10;

» **ASTRA 1,4**, 1992 r., (0119) 43–573 lub 410–237;

» **HONDA Civic**, 1991 r., automat 1,6 16V, 18.500, tel. 514–927;

» **ŻUK Izoterma**, 1989 r., (0119) 46–882;

» **SKODA 1055**, 1989 r., Krynki, tel. 184;

» **PRZYCZEPĘ** samozbierającą do kiszonek, Czajki, gm. Sokoły;

» **FORD Escort**, wersja amerykańska, 1988 r., 10.500 zł, Wasilków, Dąbrówki 12/2;

» **POLONEZ Truck**, 1994 r., tel. 512–273;

» **CARO 1,6 GLE**, 1994/95 r., metalik, (086) 760–816;

» **NYSA 522**, 1990 r., 3 tys. zł, 325–491;

» **FORD Aerostar**, przedłużony 1992 r., sport 01195386, 40 tys. zł;

» **DAIHATSU Cuore 850**, 1992 r., Augustów, 20–31;

» **FIAT 125P**, 1.700 zł, karoseria, kapitalny remont, tel. 196–633;

» **FORD Scorpio 2,0** benzyna, 1987 r., 12.500 zł, tel. (087) 66–76–59;

» **ETZ 250**, 1984 r., 900 zł, 538–055;

» **AKUMULATOR** 120 AMh, części Citroena BX, 42–00–06 wew. 329;

» **GARAŻ** blaszak, 3x6, tanio, 197–588, 523–926;

» **BLACHARKA** Skody S100, tel. 437–900;

» **PRZYCZEPA** asenizacyjna, Rutkowski, Czechowizna 45 (przy PKP);

» **PRZYCZEPA** kempingowa niemiecka, przystosowana do gastronomii, 44–33–92;

» **KAMAZA** skrzyniowego, 1981, niedrogo, Sokółka, tel. 17-63.

» **MERCEDES 115, 200D**, 1976, 3.000 zł, 111819-344 Suchowola, Piaskowa 16.

» **FIAT 125**, 1978, po remoncie, 433-241.

» **PRZYCZEPA D-47A, D-50**, Klepacki, Knyszyn, Grodzieńska 111.

» **TOYOTA CAMRY 2,0 TD**, 1988, tel. 43-33-56, po 19.

» **JELCZ 3W 317, STAR A-200**, Klepacki, Knyszyn, Grodzieńska 111.

» **ZASTAWA 1100**, 1983, tanio, Słomianka 62.

» **VW Transporter-Rolnik**, 6 osób, 1100 kg lub zamienię, (086) 72-41-00.

» **ŻUK blaszak**, 1985, do remontu lub zamienię na malucha, (086) 72-41-00.

» **VW Transporter**, głowica, tylne siedzenie, zaczep, sprzęgło, (086) 72-41-00.

» **GOLF 3-drzwiowy**, 1991, 17.200 zł., 437–561, po 20.

» **JAWA 350**, 1990, 500 zł, 437-561, po 20.

» **CIĄGNIK radziecki T-25/A**, Łapy, tel. 15-26-38.

» **AUDI 100**, 1985, (087) 676-127.

» **VW GOLF VARIANT 1900 TD**, 1994, biały kombi, model SL, tel. 448-160.

» **OPEL KADETT 1,3**, 1980, 4.500 zł, Sokoły, tel. 222.

» **VOLKSWAGEN JETTA 1,3i**, 1991, stan bardzo dobry, (087) 66-72-77.

» **ŻUK blaszak**, 1980, **ROBUR szafa**, 1980, Bielsk Podlaski, 30-32.

» **SILNIK, skrzynia biegów STAR 200**, Klepacki, Knyszyn, Grodzieńska 111.

» **FORD TRANZIT**, 1992, na części, Białystok, Żytnia 7/5.

» **STAR 28**, kryty, 3.000 zł, tel. 513-847.

» **WARTBURG DE LUX**, 1983, 1.400 zł, **NYSA**, 1981, 1.700 zł, 436-056.

» **FORD FIESTA 1,1**, 1994, Ełk, 10-72-76.

» **CZĘŚCI** – Talbot, Mercedes, Citroen, 425-784, 517-202, 445-139.

» **SKODĘ 100**, 41-00-78, po 21.

» **MOSKWICZ Aleko**, 1992, stan dobry, tel. 185-132.

» **GAZ terenowy**, bez silnika, Augustów, Miłkowa 9.

» **URSUS C-330**, 1986, Augustów, Miłkowa 9.

» **DAIHATSU CHARADE Diesel**, 1985, Augustów, Limanowskiego 20.

» **FORD TRANZIT**, 1982, na bliźniakach, 6.500.- zł, 522-643.

» **VOLVO 340**, 1400, 1990, Augustów, tel. 50-84.

» **MAZDA XEDOS 2,5 l V6**, 1994, 15-19-14.

» **OPEL VECTRA 2,0 16V**, 1994, tel. 15-19-14.

» **SILNIK Fiat 126p**, tel. 414-135.

» **FIAT 126p**, 1995, składak, Białystok, 11 Listopada 7A.

» **POLONEZ 1500 SLE**, 1991, 9.200 zł, Turośń Kośc., Wysokie 4A.

» **TALBOT SIMKA SOLARA**, 1980, po wypadku, 323-445.

» **TOYOTA CAMRY**, 1994, **ACURA INTEGRA**, 1994, **MITSUBISHI EXPO**, 1992, tel. 518-612.

» **NISSAN MICRA 1,2**, XI 1992, 183-853.

» **F 126p**, 1988, czerwony, Łapy, Okopowa 4, 34-15.

» **LIAZ**, 1989, skrz. kryty, 190 tys. km, 40.000 zł + VAT, (086) 75-31-99.

» **DACIA 1410**, 1991, (086) 75-27-58.

» **PODZESPOŁY Star 200**, tel. 543-174.

» **CZĘŚCI zamienne**, blachy, krajowe i zachodnie, używane, 431-545.

» **C-330**, 1986, po remoncie, Mońki, tel. 31-45.

Wczoraj na autogiełdach

Kanikuła

Wczoraj na białostockiej giełdzie samochodowej – wakacje. Na płycie lotniska pozostało jeszcze sporo wolnego miejsca. Wyjątkowo mało było tym razem najnowszych fiatów 126p, ale ponieważ od dzisiaj one drożeją, to nic dziwnego. Zawsze po ogłoszeniu przez fabrykę podwyżki cen, właściciele nowych polskich samochodów czekają tydzień lub dwa na ustabilizowanie się nowych cen na rynku.

A oto niektóre niedzielne notowania:

CINQUECENTO 704 – (1994) 14,5 tys. zł, (1993) 13,5 tys. zł;

CINQUECENTO 899 – (1994) 16,5 tys. zł;

FIAT 126p – (1995) 9 tys. zł, (1994) 7,8–8,5 tys. zł, (1993) 6,7–7,2 tys. zł, (1992) 6,1–6,5 tys. zł, (1991) 5,3–6 tys. zł, (1990) 5–5,4 tys. zł, (1989) 4,1–4,6 tys. zł, (1988) 3,5–4,2 tys. zł, (1987) 3,1–3,8 tys. zł, (1986) 2,8–3 tys. zł, (1985) 2,1–2,7 tys. zł, (1984) 2–2,5 tys. zł, (1983) 1,8–2 tys. zł;

FIAT 1500 – (1990) 6,3–6,9 tys. zł, (1989) 4,8–5,2 tys. zł, (1988) 4,5–4,9 tys. zł, (1987) 3,9–4,2 tys. zł, (1986) 3,4 tys. zł, (1985) 2,3–3,2 tys. zł, (1984) 2,2–2,8 tys. zł, (1983) 2,0–2,4 tys. zł, (1982) 1,6–1,8 tys. zł;

POLONEZ – (1995) 18,5 tys. zł, (1994) 14,5–15 tys. zł, (1993) 12,8–13,6 tys. zł, (1992) 11,6–11,8 tys. zł, (1991) 9,6–9,8 tys. zł, (1990) 7,6–8,5 tys. zł, (1989) 6,5–7,8 tys. zł, (1988) 5,9–6,5 tys. zł, (1987) 4,9–5,0 tys. zł, (1986) 4,5–4,8 tys. zł, (1985) 4 tys. zł, (1984) 3,4–3,8 tys. zł, (1983) 2,6 tys. zł;

ŁADA – (1992) 11,5 tys. zł, (1991) 10,3–10,5 tys. zł, (1990) 8,8 tys. zł, (1989) 7,3–8,2 tys. zł (1988) 7–7,3 tys. zł, (1985) 4,6–4,8 tys. zł, (1984) 4 tys. zł, (1982) 2,8 tys. zł;

MOSKWICZ – (1991) 7,2 tys. zł, (1990) 5,5–7 tys. zł, (1988) 6,5 tys. zł;

SAMARA – (1991) 11–11,2 tys. zł, (1990) 10–10,3 tys. zł, (1989) 8,6 tys. zł, (1988) 9,0 tys. zł, (1987) 6,8 tys. zł;

TAVRIJA – (1992) 7,0–7,2 tys. zł, (1990) 5,8 tys. zł;

SKODA FAVORIT – (1992) 12,5 tys. zł, (1991) 11,5 tys. zł;

Samochody firm zachodnich, japońskich i koreańskich:

AUDI 80 – (1993) 38 tys. zł, (1990) 22 tys. zł, (1989) 20,7 tys. zł, (1988) 17,8 tys. zł;

AUDI 100 – (1991) 35 tys. zł, (1990) 24,5 tys. zł, (1989) 19 tys. zł, (1986) 13 tys. zł;

BMW 524td – (1989) 30,5 tys. zł,

CITROEN AX – (1993) 18,5 tys. zł,

CITROEN BX – (1987) 11,5 tys. zł;

DAIHATSU CHARADE – (1989) 13,5 tys. zł;

FIAT UNO – (1994) 19,9 tys. zł, (1993) 16,2 tys. zł, (1986) 8,5 tys. zł;

FIAT TIPO – (1993) 18,5 tys. zł;

FORD FIESTA – (1992) 18,5 tys. zł, (1988) 12 tys. zł;

FORD ESCORT – (1992) 23,5 tys. zł;

FORD PROBE – (1993) 38 tys. zł,

FORD MONDEO – (1994) 41 tys. zł;

FORD SIERRA – (1992) 24,5 tys. zł, (1990) 23,5 tys. zł, (1988) 16 tys. zł, (1985) 10,8 tys. zł;

FORD SCORPIO – (1986) 14,8 tys. zł;

HONDA CIVIC – (1992) 27 tys. zł;

HONDA ACCORD – (1993) 35 tys. zł;

HYUNDAI PONY – (1991) 15,8 tys. zł;

MAZDA 626 – (1994) 47,5 tys. zł, (1992) 41 tys. zł, (1986) 11 tys. zł,

MERCEDES 190D – (1985) 20 tys. zł;

MERCEDES 200D – (1989) 28 tys. zł;

MERCEDES 300D – (1989) 34 tys. zł;

NISSAN SUNNY – (1994) 28,9 tys. zł, (1992) 21 tys. zł;

OPEL CORSA – (1989) 12,7 tys. zł;

OPEL KADETT – (1990) 17 tys. zł, (1986) 11,5 tys. zł, (1985) 10,8 tys. zł;

OPEL ASTRA – (1993) 31 tys. zł, (1992) 23 tys. zł;

OPEL ASCONA – (1987) 11 tys. zł;

OPEL OMEGA – (1991) 22,5 tys. zł, (1988) 16 tys. zł;

PEUGEOT 205 – (1985) 8,6 tys. zł;

PEUGEOT 405 – (1991) 20,5 tys. zł, (1989) 17,5 tys. zł;

PEUGEOT 605 – (1992) 34 tys. zł;

RENAULT 19 – (1993) 27 tys. zł, (1991) 17,8 tys. zł;

SEAT IBIZA – (1988) 11,2 tys. zł,

SUZUKI VITARA – (1994) 35,5 tys. zł;

TOYOTA STARLET – (1993) 23,7 tys. zł;

TOYOTA COROLLA – (1988) 14 tys. zł, (1987) 11,5 tys. zł;

TOYOTA CARINA II – (1991) 22,9 tys. zł;

VOLKSWAGEN POLO – (1993) 16,8 tys. zł, (1985) 8,8 tys. zł,

VOLKSWAGEN GOLF – (1991) 17,2 tys. zł, (1989) 15,7 tys. zł, (1986) 12 tys. zł, (1985) 11 tys. zł;

VOLKSWAGEN JETTA – (1988) 16,5 tys. zł;

VOLKSWAGEN PASSAT – (1994) 39 tys. zł, (1991) 25,5 tys. zł; (1990) 22,5 tys. zł, (1989) 20,5 tys. zł; (1988) 18,5 tys. zł, (1985) 11,7 tys. zł;

VOLVO 340 – (1987) 11 tys. zł;

VOLVO 440 – (1988) 16,9 tys. zł;

(lim)

Na łomżyńskiej autogiełdzie

Utrzymuje się frekwencja na łomżyńskiej giełdzie. W sobotę, 15 bm., zjechało się 85 właścicieli aut, około 25 proc. właścicieli dokonało transakcji.

NIEKTÓRE NOTOWANIA:

AUDI 80 – (1978) 49 mln zł, (1989) 205 mln.

AWIA – (1989) 90 mln zł.

BMW – (1980) 40 mln zł, (1978) 55 mln.

DACIA – (1983) 15 mln.

FIAT 126P – (1977) 13 mln, (1980) 15 mln, (1985) 27 mln, (1987) 35 mln , (1990) 50 mln, (1991) 60 mln, (1993) 76 mln, (1994) 75 mln.

FIAT 125P – (1981) 13 mln, (1982) 24 mln, (1986) 38 mln, (1987) 60 mln, (1990) 65 mln zł.

ŁADA – (1987) 74 mln, (1990) 102 mln.

MAZDA – (1991) 230 mln.

MERCEDES – (1979) 105 mln.

OPEL – (1985) 115 mln.

RENAULT 18 – (1985) 87 mln.

ŻUK – (1991) 80 mln.

NYSA – (1991) 45 mln.

POLONEZ – (1985) 30 mln, (1986) 46 mln, (1989) 78 mln, (1990) 80 mln, (1992) 115 mln st. zł.

(nom)

POLONEZY CARO
FSO
TRUCK
☐ KRÓTKIE
☐ PRZEDŁUŻANE
☐ 5-OSOBOWE
Spectrum
PREMIA-WCZASY DLA DWÓCH OSÓB
4211
15-743 BIAŁYSTOK • UL. WIERZBOWA 10 TEL/FAX 516-911 TEL. 518-279

KOMIS
AUTO-MOTO-ROWEROWY
ul. Botaniczna, Orzeszkowej 32A, tel. 520-134
Kupno, raty, zamiany, P.T.S.
3303

	Marka	Rok prod.	Przebieg	Cena
1.	Motocykl Suzuki Cavalcade	86	187 tys. km.	17600
2.	Fiat 126p	91	45	6350
3.	Fiat 126p	88	66	4100
4.	Fiat 126p	83	86	2200
5.	Fiat 126p	91	39	6200
6.	Fiat 126p	90	30	5700
7.	Fiat 126p	88	56	4200
8.	Fiat 126p	89	33	5100
9.	Toyota Starlet	85	66	9200
10.	Fiat 126p	90	71	5600
11.	Polonez	90	39	8400
12.	Fiat 125p	88	70	4800
13.	Polonez	89	105	7300
14.	Polonez	92	54	12700
15.	Citroen BX	86	147	9200
16.	Fiat 126p	83	87	1900
17.	Mercedes Benz	88	256	34800
18.	Dodge RAM	88	130	30200
19.	Żuk A 06	87	35	7400
20.	Opel Astra	93	38	32000
21.	Toyota Tercel	94	6	32700
22.	Audi 80	92	52	31800
23.	Fiat 125p	86	70	3500
24.	Mazda 626 D	87	170	14000
25.	Volkswagen Passat	90	86	24700
26.	Volkswagen 1200	70	215	3500
27.	Plymunth	87	100	12300

PEUGEOT
306 SL
Bezpłatna jazda próbna!
Poznański-Auto
ul. 27 Lipca 1,
15-181 Białystok,
tel. 75-57-21,
tel. 539-007,
fax 538-396
Pełne roczne nieodpłatne ubezpieczenie AC i OC
4603

am

Polacy coraz częściej kupują polskie auta

Samochodowa hossa

Na naszym rynku dynamicznie wzrasta sprzedaż samochodów. Mimo że największym powodzeniem cieszą się auta pochodzenia krajowego, to amatorzy samochodów sprowadzanych w ramach kontyngentu wolnocłowego, powinni pospieszyć się z zakupami.

Według danych warszawskiej firmy SAMAR, która prowadzi systematyczne badania rynkowe, w ciągu pierwszego kwartału 1995 r. Polacy kupili prawie 78 tys. pojazdów osobowych i dostawczych, czyli o 16,5 proc. więcej niż przed rokiem. Jednocześnie aż o 25 proc. wzrosła sprzedaż samochodów wyprodukowanych i zmontowanych w krajowych zakładach przemysłu motoryzacyjnego, zaś o 5 proc. zmniejszyła się popularność aut z importu. Efektem tych przemian jest aż 76,6-procentowy udział samochodów pochodzenia krajowego w całym rynku pojazdów osobowych i dostawczych.

Podobnie sytuacja przedstawia się, jeśli uwzględnić tylko samochody osobowe. W ciągu pierwszych trzech miesięcy br. producenci krajowi oraz importerzy sprzedali prawie 71,5 tys. aut, czyli o 14 proc. więcej niż przed rokiem. Natomiast popyt na auta z fabryk i montowni krajowych wzrósł o 23 proc., zaś na pojazdy importowane zmniejszył się o 5 proc. Aż trzy czwarte ogólnej liczby samochodów osobowych, sprzedanych w ciągu pierwszego kwartału, wyprodukowano w Polsce.

Pozycję niekwestionowanego lidera, jeżeli chodzi o dynamikę wzrostu sprzedaży, zajęła w ciągu pierwszych trzech miesięcy br. firma „Renault Polska". Efektem niebanalnej kampanii reklamowej oraz wprowadzenia nowego systemu kredytowania zakupów jest aż 103 proc. wzrost sprzedaży „renówek".

Mimo to Francuzom nie udało się odebrać drugiego miejsca wśród zagranicznych dystrybutorów samochodów, firmie General Motors Poland. Odnotowała ona niemal 2,3-procentowy wzrost sprzedaży Opli z importu. Uwzględniając również Ople Astra, montowane w Warszawie – firma SAMAR obliczyła, że General Motors Poland sprzedał od stycznia do marca o 36 proc. samochodów więcej niż przed rokiem.

Największą popularnością wśród Polaków wciąż cieszą się samochody dostarczane przez Fiata Auto Poland. Aż o 21 proc. wzrosła, względem pierwszego kwartału 1994 r., sprzedaż modeli Cinquecento i 126. Jednocześnie odnotowano 13-procentowy spadek sprzedaży Fiatów z importu. Niemal siedmiokrotnie wzrosła natomiast sprzedaż modelu Uno, montowanego od stycznia 1994 r. w Bielsku Białej.

Szybciej niż przed rokiem wyczerpuje się kontyngent wolnocłowy obejmujący auta sprowadzane z krajów Unii Europejskiej. Liczba zezwoleń na import w ramach tego kontyngentu, wydanych przez Ministerstwo Współpracy Gospodarczej z Zagranicą, była w pierwszym kwartale br. aż o 25 proc. wyższa niż przed rokiem. Natomiast o 14,5 proc. wzrosła liczba kontyngentowych samochodów faktycznie sprzedanych klientom. Na początku kwietnia ministerstwo dysponowało już tylko zezwoleniami na import wolnocłowy 11 150 samochodów spośród 35 250 zezwoleń, dostępnych na starcie tegorocznego kontyngentu. W ciągu pierwszych trzech miesięcy br. wolnocłowa pula została więc wyczerpana w ok. 68 proc. Rok temu, po upływie pierwszego kwartału, do dyspozycji importerów pozostawało jeszcze 14 200 spośród początkowych 33 500 zezwoleń, a więc kontyngent był wówczas wyczerpany w 58 proc.

Obserwując gwałtowny wzrost popytu, zwłaszcza na samochody pochodzenia krajowego, łatwo można zrozumieć równie gwałtowny wzrost zainteresowania zagranicznych producentów uruchamianiem w Polsce fabryk i montowni.

(Biuletyn motoryzacyjny 4x4)

INWESTOR LEASING

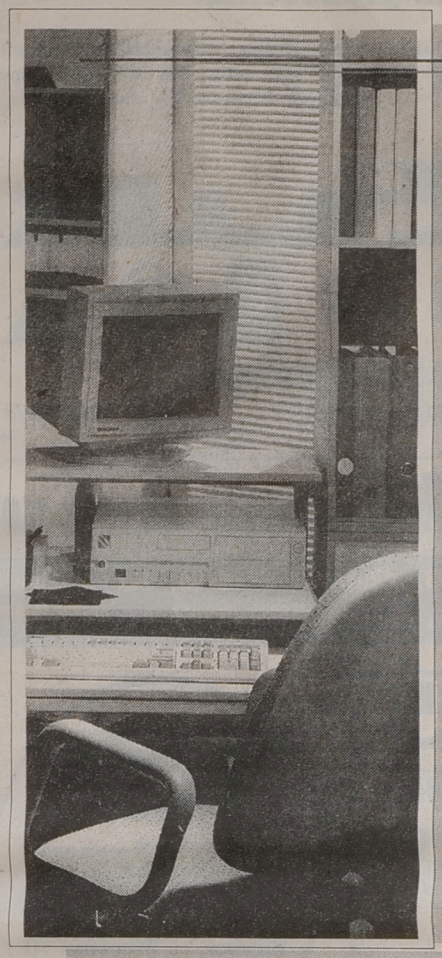

samochody
sprzęt komputerowy
sprzęt biurowy
maszyny i urządzenia

Finansujemy Twój Sukces

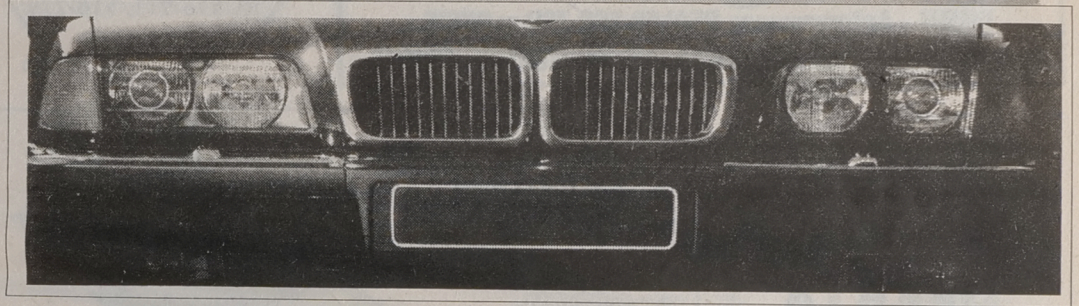

Biuro Handlowe:
Białystok, ul. Lipowa 14, tel. (085) 421-681 w.21
Przedstawiciel:
Suwałki, MAXI MAX, ul. Kościuszki 64, tel. (087) 66-32-03

4578

magton
○ Lampy zespolone, informacyjne - z nagłośnieniem i bez nagłośnienia
○ Lampy błyskowe - mechaniczne, elektryczne, ostrzegawcze
dla służb drogowych, taksówek, nauki jazdy, pogotowia gazowego, elektrycznego.
MAG-TON - Białystok, ul. 27 Lipca 26, tel. 752-046
Dla posiadaczy karty „Club Rabatu" taniej!
4097

EZNS
Elbląskie Zakłady Napraw Samochodów
oferują usługi w zakresie napraw głównych silników występujących w kombajnach, maszynach rolniczych i koparkach: 6cT107/R4, SW-400/R, S-530, SW-266, 6c107, 359, SW-680
oraz usługi w zakresie roztaczania gniazd osadczych i szlifowania z utwardzaniem wałów korbowych.
Gwarantujemy atrakcyjne ceny oraz fachową obsługę gwarancyjną.
Zapraszamy! Elbląg, ul. Dojazdowa 14, tel. 32-81-71 lub 32-48-82.
4506

SKLEP PATRONACKI
ul. Wasilkowska 77
POLSKI – NIEZAWODNY
tel. (0-2) 723 60 11, tlx 812610, tfx (0-2) 723 77 11
ZAP PIASTÓW S.A. ul. Warszawska 47, 05-820 PIASTÓW k. W-wy,
BEZKONKURENCYJNY
ZAP PIASTÓW
3880

AUTO HOBBY
AUTORYZOWANY DEALER
Ford
CENY KONTYNGENTOWE
● PEŁNA GAMA SAMOCHODÓW FORD
● SERWIS
● CZĘŚCI
● BLACHARSTWO
● LAKIERNICTWO
Białystok, ul. Wojsk Ochrony Pogranicza 15 (róg Składowej)
tel./fax 42-56-46, 42-45-02

Części zamienne do samochodów i przyczep
Jelcz Star Kamaz Tatra
części do skrzyń biegów PPS Tczew
"Transbud-Ełk", ul. Łukasiewicza 1, tel. 108-423
"Transbud" Suwałki, ul. Północna 27, tel. 675-979
Olecko (PGM), ul. Wojska Polskiego 5, tel. 42-51
Pisz, ul. Wojska Polskiego 35, tel. 34-512.
4612

HURTOWNIA AKUMULATORÓW pod patronatem ZAP PIASTÓW;
Zambrów, ul. Żytnia 42, tel. 71-21-26.
Przy zakupie hurtowym – 6% rabatu od cen fabrycznych!

ADAMEX

HURTOWNIA REJONOWA CZĘŚCI ZAMIENNYCH

oferuje po cenach zbytu producenta:

●● nadwozia, kabiny, silniki, skrzynie biegów, zawieszenia, tylne mosty, części zamienne silników, nadwozi układów jezdnych ● filtry oleju, paliwa, powietrza ● oleje LOTOS ● przekładnie, wały napędowe ● pompy wody, pompy oleju ● gaźniki, pompy paliwa ● reflektory, aparaty zapłonowe ● panewki silnikowe ● amortyzatory, końcówki ● przełączniki, stacyjki ● filtry ● rozruszniki, alternatory, podzespoły ● łożyska, świece zapłonowe

FSO Żuk

POLMO SZCZECIN POLMO POLMO KROSNO

oraz pełny zakres części zamiennych:

● POLONEZ, 126p, NYSA, LUBLIN, TARPAN

FIAT ISKRA

4568

Nowy adres: Białystok, ul. Zwycięstwa 26, tel. 511-297, godz. otwarcia 8.00 - 18.00, sob. 8.00 - 16.00

Białystok, ul. Pogodna 62/1, tel. 42-20-50, 42-24-83, 42-41-30, 42-40-59, fax 42-24-89
Białystok, ul. Jurowiecka 10, tel. 435-045 i Łapy, ul. Leśnikowska 3, tel. 152-787

UŻYTKOWNIKU DIESLA!

OSZCZĘDZISZ SWÓJ SILNIK I PIENIĄDZE
WYMIENIAJĄC ROZPYLACZE NA NOWE!
KAŻDA INNA NAPRAWA JEST DROŻSZA!

NOWE ROZPYLACZE - TO ROZPYLACZE wuzetem

SDS - do samochodów osobowych:
MERCEDES, AUDI, VW, OPEL, BMW, FORD, CITROEN, PEUGEOT, RENAULT, FIAT, LANCIA, ALFA ROMEO, VOLVO...



DSL - do wszystkich krajowych samochodów ciężarowych autobusów, traktorów i kombajnów importowanych: IKARUS, KAMAZ, AVIA, LIAZ, MERCEDES, VOLVO...

wuzetem

00-718 Warszawa, Czerniakowska 89/93
fax 41 85 68 tlx 81 37 11

System zapewnienia jakości wg normy ISO 9001 udokumentowany certyfikatem wydanym przez SGS Yarsley, Anglia

SPRZEDAŻ: 41 07 91,
MARKETING: 41 68 51,
SKLEP: 41 49 11

4446

CITROEN C-15

gotówka,
raty, leasing



FIMOT - Autoryzowany DEALER FSO ZSD w NYSIE
19-300 Ełk, ul. Słowackiego 11, tel./fax 103103, 104840

4433

Ford
Spectrum
autoryzowany dealer
Białystok, ul. Wierzbowa 10
tel. 516-911, 518-279
512-556

4210

RAGO

PALIWA
OLEJE
PARAFINY
NAFTY
CHEMIA
SAMOCHODOWA

magazyn: ul. Nowowarszawska 128
tel. 410-811 w. 232
biuro: ul. Augustowska 6
tel. 416-239, 320-396, fax 321-761

4175

UWAGA !!!
NOWA OFERTA

LEASING

Wszelkie maszyny, urządzenia, linie produkcyjne
Samochody ciężarowe, ciągniki, autobusy
Wózki widłowe, maszyny budowlane
Wyposażenie biurowe, komputery, kopiarki
NOWOŚĆ !!!
Cinquecento MINIVAN

SPRZEDAŻ

SAMOCHODÓW CIĘŻAROWYCH

LUBLIN
ŻUK
CINQUECENTO MINIVAN
ŁADA MINIVAN
i INNE

POLMOZBYT LEASING
Oddział Łomża
ul. Szosa do Mężenina 3,
tel. 184948

WSZELKIE FORMALNOŚCI ZAŁATWISZ W ŁOMŻY

4588

NOWY OPEL ASTRA
PRODUKOWANY W POLSCE
NOWA CORSA PRISMA

Wysoka jakość, bezpieczeństwo, niezawodność - atrakcyjne ceny - samochody w salonie.

- ❑ Profesjonalny serwis
- ❑ Części zamienne
- ❑ Możliwość zostawienia samochodu używanego w rozliczeniu
- ❑ Niskoprocentowy kredyt (już od 15,5%, do 7 lat)

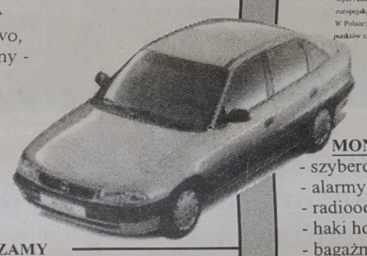

ZAPRASZAMY

AUTO SALON KWIATKOWSKI
Ełk, ul. Kilińskiego 5, tel. (0-87) 10-81-11, 10-81-12

Opel Assistance: europejski pomoc drogowa. W Polsce: ponad 300 punktów czynnych całą dobę.

MONTUJEMY:
- szyberdachy
- alarmy
- radioodtwarzacze
- haki holownicze
- bagażniki

OPEL BLIŻEJ CIEBIE

4516

STAR ŻUK LUBLIN ANDORIA LDV

AUTORYZOWANY DEALER

tec

539-009
539-072

15-103 Białystok, ul. I Armii WP 2a

4294

OPONY

HURTOWNIA OGUMIENIA I AKUMLATORÓW

EŁK
ul. Suwalska 11
tel. 0-87 102-151

ŁOMŻA
Al. Piłsudskiego 70
tel. 0-86 189-528

STOMIL - OLSZTYN

Centra S.A. Poznań Czarnków

TC DĘBICA

OFERUJE w cenach fabrycznych

OGUMIENIE do samochodów osobowych, dostawczych i ciężarowych, ciągników i sprzętu rolniczego, rowerów, motocykli i motorowerów

AKUMULATORY do samochodów osobowych, dostawczych i ciężarowych, ciągników, motocykli i motorowerów

BATERIE 4 AS 8 ("pastuch elektryczny") - wyłączny przedstawiciel "Centra" S.A. Czarnków - na północno-wschodnią Polskę.

4410

AKUMULATORY Centra

WSCHODNIE TOWARZYSTWO LEASINGOWE Sp z o.o. w Białymstoku

Leasing - nowa jakość usług finansowych

Wschodnie Towarzystwo Leasingowe Sp. z o.o. oferuje nową, atrakcyjną formę leasingu operacyjnego: samochodów, maszyn urządzeń, sprzętu komputerowego i biurowego, oraz nieruchomości

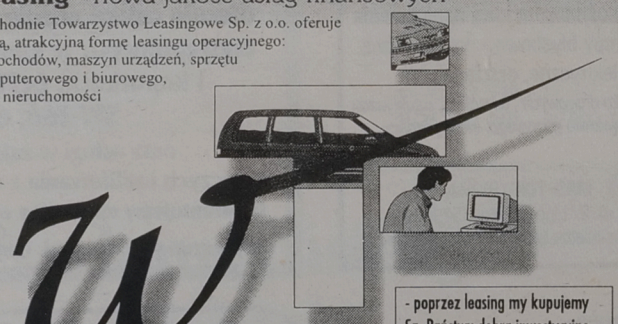

Zalety leasingu:

- poprzez leasing my kupujemy Sz. Państwu dobra inwestycyjne
- zwiększamy płynność środków obrotowych w działalności bieżącej Państwa Firmy
- wolne środki można przeznaczyć na inne cele (zakupy towarów, materiałów)
- zobowiązanie z tytułu leasingu nie ma odzwierciedlenia w bilansie firmy, co wpływa na jej pełną zdolność kredytową
- wszystkie opłaty leasingowe księgowane są w koszty na podstawie faktury VAT

UWAGA DEALERZY: Należność za zakupione przedmioty leasingu regulujemy zawsze w 48 godzin od zawarcia umowy leasingowej

Szczegółowe informacje i kontakt:

Białystok	ul. Fabryczna 1 tel. 538-152, tel./fax 539-006	- centrala WTL
Elbląg	Plac Słowiański tel. 325-246	- przedstawicielstwo
Lublin	ul. Inżynierska 10, tel. 433-43	- przedstawicielstwo
Suwałki	ul. Kościuszki 110 tel. 667-230	- przedstawicielstwo

4581
4504

Dzień dobry
POŻYTECZNE WIADOMOŚCI I CIEKAWE SPRAWY
BIAŁYSTOK
DODATEK MIEJSKI „GAZETY WSPÓŁCZESNEJ” PONIEDZIAŁEK, 17.07.1995 r.

Weekend w mieście

● Na ul. Raginisa 83-letnia kobieta została potrącona przez volkswagena passata. Z ogólnymi obrażeniami ciała przewieziono ją do szpitala.

● Na skrzyżowaniu ul. Berlinga i Dziesięciny zderzyły się dwa samochody. Ranna została pasażerka forda.

● Przy ul. Storczykowej nieznani sprawcy włamali się do zakładu usług geodezyjno-kartograficznych, zabierając komputer i trzy magnetowidy, wartości 13.600 zł.

● Z mieszkania przy ul. Pułkowej złodzieje ukradli tysiąc dolarów i biżutrię wartości ponad 9 tys zł.

● Policja zatrzymała 29-letniego mężczyznę, który usiłował okraść mieszkanie oraz dwóch sprawców włamania do samochodu. **(a)**

65 lat wspólnego życia

Prezydent Białegostoku, Krzysztof Jurgiel wręczył w piątek list gratulacyjny Feliksie i Edwardowi Łopateckim z okazji jubileuszu 65. rocznicy zawarcia związku małżeńskiego.

Pamiątkowy medal, dyplom i album z rąk prezydenta Białegostoku odebrał 87–letni Edward Łopatecki, któremu towarzyszyła najmłodsza córka Antonina Mazurkiewicz z mężem i wnuk Michał. Ze względu na stan zdrowia na spotkanie nie mogła przybyć 85–letnia Feliksa Łopatecka.

Państwo F. i E. Łopateccy ślub wzięli w 1930 r. w Sokółce. W Białymstoku, do którego przenieśli się z jednej z podsokólskich wsi, mieszkają od 1950 roku. F. Łopatecka pracowała w Akademii Medycznej, a E. Łopatecki w Straży Pożarnej. Jubilaci mają dwie córki, sześciu wnuków, ośmiu prawnuków i jednego praprawnuka. **(RR)**

Odpoczynek nad wodą

W trakcie ostatnich upalnych dni zwiększył się ruch na dwóch białostockich kąpieliskach – basenie „Hetmana” i w Ośrodku Sportów Wodnych „Plaża” w Dojlidach.

Basen „Hetmana” przy ul. Kawaleryjskiej jest czynny codziennie, od godz. 9 do godz. 20. Bilet wstępu kosztuje 3,5 zł, a jeżeli komuś przysługują ulgi może poopalać się i wykąpać już za 1,5 zł. Każdego dnia temperatura wody w basenie wynosi powyżej dwudziestu st. C, a ponieważ powietrze ma teraz kilka lub kilkanaście stopni więcej, nie brakuje amatorów kąpieli. Jak wynika z badań wody, które przeprowadził Sanepid, jej skład bakteriologiczny i fizykochemiczny nie budzi zastrzeżeń. Na miejscu można też wypożyczyć leżak za 1,5 zł i deskę do pływania za 1 zł i zjeść coś w barze. Zdaniem mieszkańców Białegostoku, którzy korzystają z „Hetmana”, w mieście jest stanowczo za mało miejsc, gdzie można odpocząć w upalne dni.

Ratownicy zwracają jednak uwagę, żeby ostrożnie korzystać z kąpieli. Ich zdaniem przyczyną nieszczęść nad wodą jest przede wszystkim brak umiejętności pływackich. Jednak każdy ratownik, do którego zgłoszą się zainteresowani nauką pływania, chętnie udzieli lekcji. Inne przyczyny tragedii to słaba znajomość dna akwenu, zasłabnięcia spowodowane gwałtowną zmianą temperatury, brawura, alkohol oraz brak opieki nad dziećmi ze strony dorosłych. **(RR)**

Fot. A. Zgiet

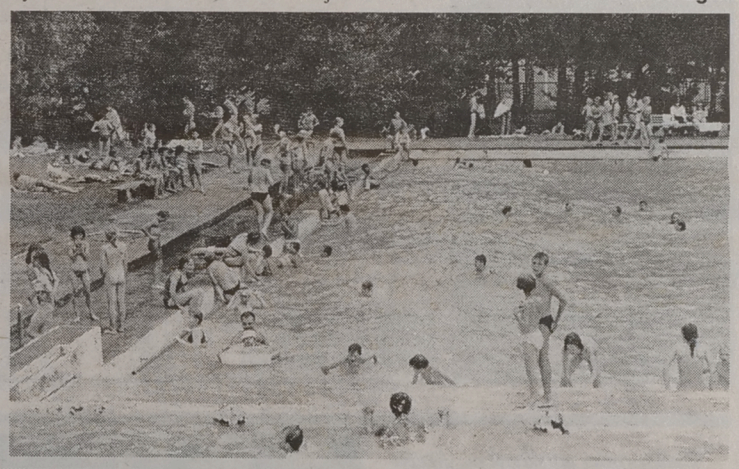

Na ul. Popiełuszki

Załatane brukowe dziury

Zakończył się trwający od kilku tygodni remont nawierzchni ul. Ks. Popiełuszki.

W ramach prac, które wykonuje Przedsiębiorstwo Eksploatacji Ulic i Mostów, na odcinku ul. Ks. Popiełuszki – od ul. Elewatorskiej do ul. Boboli – zerwana została stara nawierzchnia, którą zastąpiono nową mieszanką mineralno–bitumiczną. Jak powiedziała „Współczesnej” Joanna Zielińska, kierownik Referatu Dróg i Mostów Urzędu Miejskiego, na tym fragmencie ulicy asfalt był bardzo zniszczony. W wielu miejscach przeświytywał spod niego bruk. Nic więc dziwnego, że mieszkańcy Starosielc wielokrotnie zwracali się do Urzędu Miejskiego o naprawę nawierzchni ul. Popiełuszki, która łączy ich dzielnicę z centrum miasta. **(RR)**

Światowe sprzątanie

15, 16 i 17 września kolejny raz odbędzie się akcja „Clean up the World”. W jej ramach w większości krajów świata będziemy sprzątać nasze najbliższe otoczenie.

W Białymstoku organizatorami akcji, która odbywa się już po raz drugi, są m.in. Fundacja „Białystok Zdrowe Miasto” i Przedsiębiorstwo Usługowo – Asenizacyjne „Astwa”. Jak powiedział „Współczesnej” Jarosław Zgiet z Fundacji „Białystok Zdrowe Miasto”, w tym roku akcja będzie miała charakter bardziej zorganizowany. Oznacza to, że w mieście zostaną przygotowane punkty, do których będzie można dostarczać zebrane śmieci, a w szkołach odbędzie się zbiórka makulatury i puszek. W ramach selektywnej zbiórki odpadów będą także zbierane plastikowe butelki typu PET, które następnie zostaną przemielone.

O przygotowaniach do akcji, w trakcie której ma zostać posprzątane centrum Białegostoku, poinformujemy w jednym z najbliższych wydań „Gazety Współczesnej”.

(RR)

Dziura w całym

A jednak pijemy!

Od jakiegoś czasu obowiązuje w Białymstoku zakaz picia alkoholu w miejscach publicznych. Jak sprawa wygląda w praktyce? Dokładnie tak, jak wygląda u nas większość spraw – zakaz jest, ale na dobrą sprawę nikt go nie przestrzega.

Ja, jako wolny obywatel demokratycznego państwa, chciałbym wyjść sobie wieczorkiem do parku, usiąść wygodnie na ławce i wypić butelkę, albo dwie, dobrego zimnego piwa. Niestety, nie mogę. Znaczy mogę, jak najbardziej, ale będzie to działanie sprzeczne z prawem.

Godzina osiemnasta, główna parkowa alejka – miejsce publiczne. Wystarczy rozejrzeć się bacznie dookoła, aby dostrzec co najmniej kilkanaście osób konsumujących napoje alkoholowe. Czy należy ich karać wysokimi mandatami i kolegiami? Z punktu widzenia prawa – tak. Z punktu widzenia zdrowego rozsądku – chyba nie.

Wypadałoby zastanowić się teraz, dlaczego radni miasta Białystok wpadli na pomysł zakazania picia alkoholu w miejscach publicznych? Zapewne intencje mieli szczere – chodziło o powstrzymanie fali chuligaństwa, która podobno szerzy się pod wpływem alkoholu. Zastanawia mnie jedno – czy naprawdę sądzono, że wprowadzając zakaz, zmniejszy się liczbę połamanych ławek, czy napadniętych i pobitych osób? Czas wykazuje, że takie rozumowanie było jak najbardziej błędne.

Zakaz zmienił, owszem, wiele. Po pierwsze – kawiarnie, kluby i puby stały się wyłącznie monopolistami na rozrywkę, mogącymi ustalać ceny alkoholu według własnego widzimisię. Po drugie – wzrosła liczba „sportowców”, którzy tym chętniej popijają sobie na ławeczkach, im więcej policjantów kręci się w pobliżu. Po trzecie – stracił na tym przeciętny obywatel, który – jak się okazuje – nie ma prawa nie lubić zadymionych i hałaśliwych pubów. Jeżeli usiądzie na ławce pod drzewem, chcąc zrelaksować się w spokoju na świeżym powietrzu, skazany jest nie tylko na wyniszczenie wątroby, które wybrał świadomie, ale również na kompletny rozstrój nerwowy, który roztropnie zgotowały mu władze. Z mandatem na dokładkę.

Chuligani byli i będą. Zwykłego obywatela naprawdę nie interesuje, czy napadający na niego bandyta będzie pijany czy trzeźwy. Nie interesuje go również to, gdzie ów napastnik spożył alkohol – w miejscu publicznym czy w pubie. Ludzie chcą jedynie czuć się bezpiecznie. Tak więc mydlenie oczu uchwałami, które nie dość, że niczego nie zmieniają, to jeszcze ograniczają wolność osobistą i wolność wyboru, jest, delikatnie mówiąc, czymś bardzo niełądnym. Chyba że radni miasta Białystok z góry założyli, że każdy obywatel jest domniemanym bandziorem, a po wypiciu alkoholu w miejscu publicznym strzela przechodniom w głowę.

W ciągu ponad trzech godzin, kiedy to rozmawiałem z młodymi ludźmi pijącymi alkohol w parku, odniosłem wrażenie, że problem nie istnieje. Wszyscy zgodnie oświadczyli, że się policji nie boją, a po paru piwach nie zachowują się agresywnie, ani nie wszczynają awantur. Jednak wystarczył patrol, notabene jedyny jaki w tym czasie widziałem, aby butelki powędrowały pod ławkę, a na twarzach pojawiły się wypieki.

Mam w takim razie pytanie. Czy policja jest po to, aby doprowadzać do palpitacji serca spokojnego człowieka? Policjant jest, a przynajmniej powinien być osobą, która nas chroni i przy której czujemy się bezpiecznie. I to właśnie policja powinna zajmować się chuligaństwem, nie zaś politycy. Do zadań polityków należy wydawanie mądrych, przemyślanych uchwał, które w walce z przestępczością będą narzędziem bardzo użytecznym.

Wątpię, czy takim narzędziem jest zakaz spożywania alkoholu w miejscach publicznych.

Jeżeli ktoś zakłóca porządek publiczny, nieistotne, czy pod wpływem alkoholu, czy nie, to powinna zająć się nim właśnie policja lub Straż Miejska. Ale proszę, dajmy spokój człowiekowi, który chce jedynie usiąść na ławce, żeby odetchnąć świeżym powietrzem i wypić piwo. Wszak alkohol jest dla ludzi.

PIOTR ZARZECKI



Sąsiedzi przez miedzę

Folklor w amfiteatrze

Już po raz trzeci odbyły się Spotkania Artystyczne Białystok – Grodno. Tradycyjnie, w białostockim amfiteatrze dopisała publiczność, jako że prezentowane na estradzie muzyka i taniec bliskie są sercom mieszkańców Białegostoku, niezależnie od pochodzenia narodowościowego.

Największym urokiem kresów jest ich wielokulturowość i przenikanie się stylów i wątków właściwych narodom sąsiadującym przez miedzę. A przecież w przypadku Białostocczyzny mamy do czynienia nie tyle z sąsiedztwem, co z współistnieniem.

Folklor białoruski, prezentowany przez zespoły polskie i przyjezdne z zagranicy, porywał publiczność dynamizmem, nieco rubasznym dowcipem, ale też dużą dozą liryzmu, a nawet sentymentalizmu. W tym roku III Spotkania Artystyczne Białystok – Grodno przypadły akurat na tę niedzielę, którą wybrał sobie na odwiedziny w naszym mieście Jacek Kuroń. Kandydat na prezydenta był na widowni w amfiteatrze – nie wiemy jednak, czy z autentycznej potrzeby duchowej, czy też z politycznego wyrachowania. Niezależnie od motywów, jakimi się kierował, na koncercie bawił się dobrze.

(jaw)

Fot. M. Kość

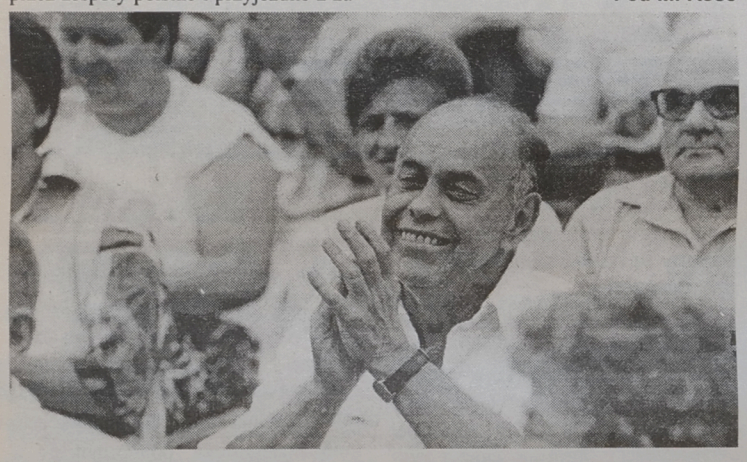

Szansa dla tegorocznych maturzystów

Technik zamiast magistra

Ci wszyscy, którym nie udało się dostać na studia wyższe, mają jeszcze szansę kontynuowania nauki w szkołach policealnych. Wprawdzie nabór kandydatów rozpoczął się już na początku czerwca, dyrekcje tych szkół nadal przyjmują zapisy chętnych. Rekrutacja zakończy się 10 sierpnia, a egzaminy odbędą się w terminie od 21 do 25 sierpnia. Dokładna data wyznaczona będzie przez dyrekcję szkół.

O przyjęcie do szkół policealnych ubiegać się mogą kandydaci, którzy ukończyli 18 lat i posiadają świadectwo ukończenia szkoły średniej ogólnokształcącej lub zawodowej. A więc podstawowym warunkiem jest posiadanie świadectwa dojrzałości i poprawnie zdany egzamin wstępny lub zaliczona rozmowa kwalifikacyjna. O tym, jaki tryb przyjęć obowiązywać będzie w danej szkole, zadecyduje dyrekcja każdej placówki.

Komisja rekrutacyjna może też zwolnić kandydata z obowiązku składania egzaminu wstępnego pod warunkiem, że przedstawi on zaświadczenie o pozytywnie zdanym egzaminie na wyższą uczelnię.

Dziś drukujemy wykaz szkół policealnych województwa białostockiego, które przyjmują kandydatów. Jutro medyczne szkoły policealne.

(rs)

SZKOŁY POLICEALNE

NAZWA SZKOŁY	ZAWÓD/ SPECJALNOŚĆ	CZAS NAUKI	ILOŚĆ MIEJSC	WARUNKI PRZYJĘCIA
Zespół Szkół Budowlano - Geodezyjnych w Białymstoku	technik geodeta	2 l.	30	Egzamin pisemny lub rozmowa z matematyki + rysunek
Zespół Szkół Elektrycznych w Białymstoku	technik informatyk technik elektryk	2 l. 2 l.	30 30	egzamin pisemny z matematyki i fizyki
Zespół Szkół Handlowo - Ekonomicznych w Białymstoku	technik ekonomista finanse i rachunkowość	2 l. 2 l.	30 30	Egzamin pisemny (matematyka i geografia)
Z.S.Gastronomicznych w Białymstoku	technik hotelarstwa	2 l.	30	Egzamin pisemny (geografia + j. obcy
Z.S.Z Nr 2 w Białymstoku	technik usług kosmetycznych	2 l.	30	test z chemii i biologii
Szkoła Policealna Pracowników Służb Społecznych w Białymstoku	pracownik socjalny	2,5 l.	35	egzamin lub rozmowa
Z.S.Mechanicznych w Łapach	technik mechanik technik prac biurowych	2 l. 2 l.	30 30	Egzamin z matematyki i fizyki Egzamin z matematyki i j. polskiego
Z.S. w Sokółce	technik prac biurowych	2 l.	30	egzamin lub rozmowa z j. obcego i w.o.s.
Policealne Studium Informatyki w Zarządzaniu w Białymstoku	technik informatyk	2 l.	48	test lub rozmowa (sierpień)
Policealne Studium Zawodowe ZDZ w Białymstoku	technik informatyk	2 l.	24	—
Policealne Studium Zarządzania TNOiK w Białymstoku	technik ekonomista technik handlowiec technik prac biurowych	2 l. 2 l. 2 l.	60 30 20	rozmowa kwalifik. 28-30.08. Podania do 22 sierpnia.

Opr. (rs)

Komunikaty Policji

Osoby, które w wyniku włamania do mieszkania utraciły niżej wymienione przedmioty proszone są o kontakt z KRP w Białymstoku, ul. Bema 4, pok. 124, tel. 77-24-49 lub 77-24-20

– odkurzacz Zelmer o nazwie Melissa typ 7005,

– męski kożuszek do pasa koloru czarnego zapinany na zamek błyskawiczny,

– kuchenkę mikrofalową Sanyo typ EM-791.

Ewentualni poszkodowani mogą rozpoznać i odebrać należące do nich przedmioty.

***

Dnia 13.06.br. o godz. 18.50 na ul. Piłsudskiego w Białymstoku samochód „Tavria" uderzył w dziecięcy wózek prowadzony przez mężczyznę. Świadkowie tego zdarzenia proszeni są o kontakt z KRP w Białymstoku, ul. Bema 4, pok. 339, tel. 77-34-50.

Czyżby rower górski był już przeżytkiem? Tego lata pojawiły się na ulicach Białegostoku hulajnogi – pojazd niegdyś bardzo popularny, ostatnio jednak rzadziej widywany. Przy dobrym opanowaniu techniki jazdy na hulajnodze, można w całkiem niezłym tempie poruszać się po zatłoczonym centrum miasta. Oprócz walorów ekologicznych hulajnoga ma jeden dodatkowy – o ile nam wiadomo, na kierowanie tym pojazdem nie są wymagane żadne uprawnienia.

(jaw)



REKLAMA REKLAMA REKLAMA REKLAMA REKLAMA REKLAMA REKLAMA REKLAMA REKLAMA REKLAMA REKLAMA REKLAMA REKLAMA REKLAMA REKLAMA

P.W. BAZAROL s.c.
WĘGIEL
orzech, kostka, kęs
niskie ceny
zapewniamy transport
odbiorcom hurtowym upusty
oraz materiały budowlane
Księżyno, ul. Alberta 6
tel. 632-289
4246

BETONOWA SATYSFAKCJA
Kostka brukowa najwyższej jakości
Największy asortyment w regionie
Trwałość 25 lat
Ceny od 10,50 zł + VAT
SUPERBRUK s.c.
15-001 Białystok, skr. poczt. 383
Zakład w Hryniewiczach, tel./fax: 42-60-38
Zapraszamy od 8 - 16!
4420

FIMOT EŁK
ul. Słowackiego 11
tel./fax (0-87) 10-31-03, 10-48-40
AUTORYZOWANY DEALER
FABRYKA SAMOCHODÓW W LUBLINIE
ŻUK LUBLIN
FSO: Polonez, Caro, Truck
wszystkie typy
CENY FABRYCZNE
gotówka, raty, leasing
4601

SIATKI I SŁUPKI OGRODZENIOWE
POWLEKANE IGIELITEM
• nie wymagają żadnej konserwacji
• gwarancja na dziesiątki lat
❑ wysokość siatek 100, 125, 150, 200 cm
❑ kolor - ciemna zieleń (połysk) RAL 6005
Słupki ogrodzeniowe wysokości
1320 mm • 1530 mm • 1830 mm • 2440 mm
Kompleksowe ogradzanie domów i działek
DOM POLSKI
BIAŁYSTOK • Szosa Płn.-Obwodowa 94
TEL. 54-23-23, 54-04-04.
4595

W Muzeum im. Alfonsa Karnego

Artysta znad Buga

W Muzeum Karnego została otwarta wystawa poświęcona życiu i twórczości Ignacego Pieńkowskiego. Artysta urodził się w 1877 r. w dworze ziemiańskim Dołubowo nad Bugiem. Zmarł w 1948 r. w Krakowie.



Jego rodzice, uczestnicy powstania styczniowego, wychowali go w duchu patriotyzmu, nauczyli skromności i zapewnili staranne wykształcenie artystyczne. W wieku 15 lat Pieńkowski rozpoczął naukę rysunku w Warszawskiej Szkole Wojciecha Gersona, a następnie kontynuował studia w krakowskiej Szkole Sztuk Pięknych. Jego nauczycielami byli m. in. Tadeusz Axentowicz i Leon Wyczółkowski. Uczył się także w Monachium i Paryżu. Tam zafascynowały go płótna impresjonistów. Echa tych zainteresowań można również odnaleźć w pracach pokazanych w Muzeum Karnego. Nieprzypadkowo właśnie to muzeum „gości" tego artystę. Ignacy Pieńkowski i Alfons Karny dobrze się znali. Prezentowali nawet swoje prace na tych samych wystawach w Paryżu, Brukseli, Wenecji, Warszawie.

Ostatnia wystawa poświęcona Pieńkowskiemu odbyła się w 1977 r. (w setną rocznicę urodzin) w Muzeum Okręgowym w Białymstoku. Od tego czasu wiele jego dzieł zostało rozproszonych. Organizatorom ekspozycji w Muzeum Karnego udało się zebrać ponad 40 prac. Tylko jedna z nich – „Akt", pochodzi z kolekcji prywatnej. Pozostałe stanowią własność placówek muzealnych: narodowych w Warszawie i Krakowie, Muzeum Górnośląskiego w Bytomiu, Muzeum Okręgowego w Bielsku – Białej, Muzeum Okręgowego w Białymstoku, Muzeum Rolnictwa w Ciechanowcu. Na wystawie można m. in. obejrzeć piękne akwarelowe pejzaże (w tym nadbużańskie) i wnętrza mieszkalne, obrazy olejne, rysunki. Są także rodzinne fotografie oraz notatnik artysty z jego przemyśleniami na temat życia i sztuki.

Ignacy Pieńkowski był bardzo dobrym pedagogiem. Jako profesor wykładał na Akademiach Sztuk Pięknych w Warszawie oraz Krakowie. Pod jego kierunkiem rozwinęli swe talenty Jan Cybis, Hanna Rudzka – Cybisowa, Karol Larisch, Józef Jarema, Jerzy Wolff, Paweł Dadlez.

MN

Fot. M. Kość

Konkurs Chopinowski w Radiu Białystok

Dobiega końca kurs przygotowawczy polskich kandydatów do XIII Międzynarodowego Konkursu Pianistycznego im. Fryderyka Chopina. Uczestnicy szkolą swe umiejętności pod okiem znakomitych pedagogów, występują także z koncertami przed białostocką publicznością.

Uroczyście pożegnano już prof. Halinę Czerny – Stefańską, która – chociaż nie miała swego ucznia w tegorocznej ekipie – służyła wszystkim doświadczeniem. Niektórzy młodzi pianiści koncertowali w Pałacu Branickich nawet dwukrotnie, gdyż nie wszyscy spodziewani uczestnicy dotarli na kurs.

Na dzisiejszy wieczór melomani zaproszeni są nie do Pałacu Branickich, a do Studia Muzycznego Radia Białystok przy ul. Świerkowej. Odbędzie się tam specjalny koncert chopinowski, w którym weźmie udział większość uczestników kursu. Gospodarzem wieczoru będzie prof. Andrzej Jasiński.

Początek o godz. 20. Koncert transmitowany będzie „na żywo", słuchacze, także ci na wczasach, zapraszani są do głośników. Natomiast kartę wstępu do Studia otrzymać można w Redakcji Ogłoszeń Radia Białystok.

(a)

Kurs zielarski

Osoby, które chcą pracować w sklepie zielarskim, zobowiązane są do ukończenia kursu I stopnia z zakresu ziołolecznictwa i towaroznawstwa zielarskiego.

Zakład Farmakognozji Akademii Medycznej w Białymstoku prowadził już jedno takie szkolenie, ale wobec dużego zainteresowania postanowił zorganizować drugi kurs, w październiku br.

(a)

Informator miejski

Bank informacji 320-520
„PORTAL" – Bank Informacji gospodarczych (o handlu, usługach, produkcji) 51-74-71
Straż Miejska (całą dobę) 512-741
Informacja PKP 910
Informacja PKS 936
Programy kin, teatrów, imprez 929
Policyjna Izba Dziecka 772-292
Fundacja Pomocy Dzieciom .. 436-429
Fundacja Rozwoju Demokracji Lokalnej – Program Dialog 322-846
Fundacja Białystok Zdrowe Miasto 320-240
Sklep z pracą 426-642
Stowarzyszenie OsóbChorych na Cukrzycę 413-771
Monar (punkt konsultacyjny) . 516-564
Zamawianie mikrobusów dla inwalidów 423-603
PIH, Sąd Konsumencki 435-711
Sanepid – Stacja Terenowa .. 325-091
Państwowa Inspekcja Pracy (por. prawne) 421-146
Klub Abstynentów „Krokus" . 435-843
Klub Abstynentów „Arka" ... 619-262
Stowarzyszenie „Droga" – Dom Rodzinny 524-717
Towarzystwo Opieki nad Zwierzętami (pon.,środy, piątki) 327-069
Schronisko dla Zwierząt 753-700
„Cefarm" – informacja o lekach (godz. 8-15.30) 752-437, 750-329, 752-474, 750-292
Pogotowie weterynaryjne 511-542
Biuro Rzeczy Znalezionych – dokumenty wyjęte ze skrzynek pocztowych w Białymstoku .. 513-171

60 lat temu

Gazeta Białostocka „Dzień Dobry!" z 7 sierpnia 1937 r. pisała:

„W dniu 22 kwietnia r.b., na polach wsi Niecki (gm. Choroszcz) znaleziono zwłoki dziecka płci męskiej podziobane przez wrony. W drodze wywiadów ustalono, że ostatnio w ciąży chodziła [...] S., która wyszła zamąż w listopadzie ub. roku. Na nią też padło podejrzenie, że rodząc w kwietniu r.b., a więc zbyt wcześnie po ślubie – mogła dopuścić się dzieciobójstwa z obawy przed mężem. S. przyznała się, że dziecko urodziła w dniu 21-go kwietnia r.b. w czasie nieobecności domowników i natychmiast wyniosła je i zakopała żywe na polu. Poza tym ustalono, że S. już jako panna miała dziecko, które zmarło [...]".

MN

Ptaki w mieście

Skrzydlaty synoptyk

Z zagajnika śródpolnego, parku, obrzeży lasów położonych w dolinach rzek rozlega się często donośny, modulowany, fletowy gwizd. Gdy skierujemy uwagę w tamtą stronę, to – o ile szczęście dopisze – dostrzeżemy wylatującego z korony wysokiego drzewa jaskrawożółtego ptaka, który charakterystycznym lotem przerywanym przemieszcza się do innej pobliskiej kępy wyniosłych drzew i znika w ich gąszczu.



Wilga – bo z nią mieliśmy spotkanie – jest to ptak mniejszy od kawki; samiec ma intensywnie żółty tułów i głowę oraz czarne skrzydła; samica jest ubarwiona skromniej: żółto – szary tułów i głowa z ciemnymi kreskami, skrzydła – ciemnoszare.

Piękne ubarwienie i głos samca – bo tylko on gwiżdże – zdradza pochodzenie ptaka. Ojczyzną pierwotną wilgi jest Afryka i tam żyją podobne – pod względem upierzenia i głosu – gatunki.

Ptak ten niedawno rozprzestrzenił się w naszym klimacie i dalej – na północ – zajmuje nowe tereny.

Wilgi przylatują do nas z odległego zimowiska w Afryce w połowie maja i zaraz przystępują do godów sygnalizowanych gwizdem samca i skrzeczeniem samicy.

Połączone w pary ptaki przystępują do budowy gniazda. Jest to budowla podobna do małego koszyczka zawieszonego przy końcu poziomej gałęzi – w jej rozwidleniu – na wysokości od kilku do kilkunastu metrów nad ziemią; ściany wykonane są z mocnego łyka zdjętego z suchych gałęzi topoli lub lipy i przetkane suchymi liśćmi. Wnętrze wyścielone jest delikatnymi źdźbłami traw. Konstrukcja jest głęboka ze względu na pisklęta, które z płytkiego gniazda wypadłyby przy silniejszym podmuchu wiatru. Do doskonale zamocowanego gniazda – kołyszącego się na wietrze – samica składa zwykle cztery białe jaja z czarnymi plamkami. Wysiadują je oboje rodzice – na zmianę – przez dwa tygodnie. Pisklęta karmione są owadami i innymi drobnymi zwierzętami. Młode – zdolne do lotu – opuszczają gniazdo i z rodzicami przebywają w koronach wysokich drzew; najbardziej lubią dęby i topole.

Samiec swoim śpiewem przepowiada zbliżający się deszcz; rzekomo ma umiejętność wyczuwania rosnącej wilgotności powietrza przed nadchodzącymi opadami. Z usług ptasiego synoptyka możemy korzystać jedynie w lecie. W Afryce – skąd pochodzi wilga – gody rozpoczynają się wraz z porą deszczową i to pobudza ptaka do śpiewu. U nas, wiosną wilga śpiewa częściej z uwagi na autentyczną porę godową w naszym klimacie, nie bacząc na nadchodzący deszcz.

Wilgi odlatują do gorących krajów w końcu lata.

KRZYSZTOF PAWŁOWSKI

REKLAMA REKLAMA REKLAMA REKLAMA REKLAMA REKLAMA REKLAMA REKLAMA REKLAMA REKLAMA REKLAMA REKLAMA REKLAMA REKLAMA REKLAMA REKLAMA

Canon Najtaniej-sprawdź
CENTRUM Białystok
ul. Mikołaja Kopernika 5
tel. 448-462
☞ kserokopiarki na format A4 i A3
☞ telefaksy Canon
☞ zliczarki do banknotów Magner, GLORY
☞ maszyny do pisania firmy TRIUMPH ADLER
☞ zliczarki do bilonu i kasetki do bilonu
☞ kalkulatory biurowe, inżynierskie, menedżerskie
☞ oryginalne materiały eksploatacyjne: tonery, bębny, kasety, korektory, papier kserograficzny.
serwis gwarancyjny i pogwarancyjny
4446

Białystok, ul. Siedleckiego 15
(Wygoda) od Traugutta
ELBÓ tel. 754-600, 538-066
dom 436-521
tel. kom. 090265565
WYPOSAŻENIE SKLEPÓW
● Producent mebli:
regały, lady, wieszaki, kratki
● Meble z rur chromowanych i złotych, systemy TRIS, MARKET - import z Włoch
PROJEKTY I WYKONANIE
4396

nashuatec
3 lata gwarancji
oferuje:
➤ szybkie kopiarki
➤ faxy pracujące na zwykłym papierze
➤ bindownice
serwis w 6 godzin
801-1
Oddział NASHUATEC Białystok, 15-888 Białystok,
ul. K.S. Wyszyńskiego 2/1 lok. 12, tel./fax 42-89-15 w. 17, tel. 444-235

TELEWIZJA

PROGRAM 1

6.00 Kawa czy herbata? – w tym Miniatury: Edward Stachura „Taki wieczór choć rano"
7.45 VIP – rozmowa Jedynki
8.00 Dzieci świata: „Pani z torebki makaronu" – film prod. szwajc.
8.15 Małe bajeczki: Elżbieta Ostrowska „Nocne kłopoty zabawek Doroty"
8.25 Gimnastyka: Tai chi
8.30 Lato z czarodziejem
9.00 Wiadomości
9.10 „Latający kiwi": „Szpiega oko krąży wysoko", „Butelka du Fresne'a" – serial prod. ang.
10.05 „Doktor Quinn" – serial prod. USA
10.50 Muzyczna Jedynka
11.00 Klub samotnych serc
11.20 Sto lat – magazyn ubezpieczeń społecznych
11.30 Lato z Magazynem Notowań – Zielone podróże
Lato z Margerytką
12.00 Wiadomości
12.10 Agrobiznes – rolniczy program informacyjny
12.15 Przeboje Bogusława Kaczyńskiego: Spotkanie z Marthą Eggerth
13.00 Okiem reportera – wczoraj: Pomnik Mickiewicza
13.05 Przez lądy i morza: Pingwiny
13.25 Pojedynek miesiąca: Eugeniusz Markowski – Jacek Siennicki
14.00 „Rodzinna odyseja" – film fab. prod. USA
15.30 Rusz się Kaziu! – magazyn sportowo-rekreacyjny
15.45 Przez Wielkopolskę
16.00 Niezwykłe muzea: Muzeum Techniki – fotografia
16.25 Luz – magazyn nastolatków
16.50 Kalendarium XX wieku
17.00 Teleexpress
17.20 Forum – program publicystyczny
18.05 Program jubileuszowy, czyli Polska 10, 20, 30, 40 lat temu: Lipiec
18.30 „Murphy Brown" – serial prod. USA
19.00 Wieczorynka (filmy przyrodnicze)
19.30 Wiadomości
20.10 Teatr Telewizji: John Cromwell „Powrót gwiazdy"
21.35 Puls dnia
21.50 Tydzień prezydenta
22.00 Zbrodnia i pamięć
22.30 MdM, czyli Mann do Materny, Materna do Manna – program rozrywkowy
23.00 Wiadomości
23.10 Sto na sto, czyli sto filmów na stulecie kina: Michelangelo Antonioni „Przygoda" – film fab. prod. wł.
1.30-1.45 Komputerowa szkoła Marka Peryta

PROGRAM 2

7.00 Panorama
7.10 Sport – telegram
7.20 Poranny Magazyn Dwójki, w tym Gość poranny i Dziennik krajowy
7.50 Apetyt na zdrowie
8.00 Program lokalny
8.30 „Ferajna z baru „Oficina" – serial komediowy prod. hiszp.
9.00 Tęsknoty i marzenia – program artystyczny
9.20 „Portrety z natury": „Urok latania" – serial dok. prod. ang.
9.50 Krakowskie legendy: Tynieckie wzgórza
10.00 Bractwo rowerowe
10.15 Chcecie bajki – oto bajka
10.25 „Opowieści mądrego Króla Salomona": „Dźwięki i zapachy"
10.30 Familiada – teleturniej
11.00 „Pałac pod Oliwkami": „Klęska" – serial prod. franc.
11.50 Muzyczne lato Dwójki, w tym Clipol (koncert zespołu Varius Manx)
12.30 Wywiad z gwiazdą: Cocteau Twins
13.00 Panorama
13.20 Halo – Dziś Wrocław
15.00 Powitanie
15.05 „Akademia policyjna" – serial anim. prod. USA
15.30 Skrzydła bliżej marzeń – magazyn
16.00 Listy z Europy
16.20 Cienie życia: Cyganie
16.30 Apetyt na zdrowie – program sportowo-rekreacyjny
17.00 „Zatoka Marlinów" – serial prod. nowozel.
18.00 Panorama
18.10 Program lokalny
19.00 Koło fortuny – teleturniej
19.35 Bractwo rowerowe
19.50 Chcecie bajki – oto bajka
20.00 „Allo, allo" – serial komediowy prod. ang.
20.30 Auto – magazyn motoryzacyjny
21.00 Panorama
21.35 „Emilie" – serial prod. kanad.
22.20 Ogród sztuk – mag. artystyczny
23.00 „Uroczysko" – film dok. Piotra Włodarskiego
23.30 Raz na Trzy, czyli Triennale '94
24.00 Panorama
0.05-1.05 Koncert Targowy Orkiestry Kameralnej „Amadeusz" Polskiego Radia pod dyrekcją Agnieszki Duczmal

POLSAT

Informacje – 16.30, 18.30, 19.55, 22.00
8.00 Film anim. dla dzieci; 8.15 Disco Polo Lato; 9.30 „Sekrety" – serial; 10.00 „Szpital miejski" – serial; 10.50 „Nieczysta zagrywka" – film; 12.35 „Oblicza wojny" – serial ang.; 13.50 Czas na naturę – mag. medyczny; 14.30 Tylko dla dam; 15.00 Kostka szczęścia; 15.10 „Więźniarki" – serial; 16.00 Twój lekarz – mag. med.; 16.40 Film anim. dla dzieci; 16.55 Disco Polo Lato; 17.55 „Sekrety" – serial; 18.25 Kostka szczęścia; 18.55 „Matrix"; 20.00 Film na telefon: „Źli chłopcy" – film USA i „Zapytaj Alicję" – paradok. film USA; 22.15 Panny polskie; 23.15 Kostka szczęścia; 23.20-0.40 „Powiedz pani dzień dobry" – film fr.

POLLONIA

6.55 Program dnia; 7.00 Panorama; 7.10 „Automania"; 7.40 Wesoło czyli smutno – Kazimierza Kutza rozmowy o Górnym Śląsku; 8.30 „Disco Polo Live 2" cz. 1; 9.00 Wiadomości; 9.15 „Festiwal Muzyki Łańcut '95"; 9.40 „Kapitan Sowa na tropie"; 10.05 Moje książki: Andrzej Kuśniewicz; 10.30 „W labiryncie"– serial; 11.30 Wakacje na polską nutę; 12.00 Wiadomości; 12.15 Wakacje, przygoda, miłość: „Zielona miłość" – serial prod. pol.; 13.45 Racja stanu; 14.25 Rozmowa dnia; 15.00 Historia: Lata i stulecia; 15.30 „Sceny z życia koników polskich"; 16.30 Gra – teleturniej; 17.00 Teleexpress; 17.15 „Wakacje z duchami" – serial; 17.45 „Kapitan Sowa na tropie" – serial; 18.10 Widmo nad Sierszą – reportaż; 18.30 Wspólnota w kulturze: Andrzej Bobrowski; 19.00 Zaproszenie; 19.20 Dobranocka: „Opow. Muminków"; 19.30 Wiadomości; 20.00 Program publicystyczny; 21.00 Panorama; 21.30 Czarne, białe i w kolorze: „Deszczowy lipiec" – film polski; 23.10 Gość Muzycznej Jedynki – zespół AYA RL; 23.30 Bliskie spotkania: Daniel Olbrychski; 0.05 Lato ze Straussem: Wiener Johann Strauss Orchester; 0.30-0.50 „Wokół Memlinga" – film dok.

POLONIA 1

6.00 „Jolanda" – telenowela; 6.45 „Posterunek przy Hill Street" – serial policyj. prod. USA; 7.45 Teleshop; 8.10 Filmy anim. dla dzieci; 9.50 Film dokumentalny; 10.40 Magnum – serial USA; 12.20 Filmy animowane dla dzieci; 14.00 Film dokumentalny; 15.35 Teleshop; 16.00 Filmy anim. dla dzieci; 17.30 „Drużyna A" – serial USA; 18.20 Maria – serial prod. argent.; 19.10 „Posterunek przy Hill Street" – serial polic. USA; 20.00 Studenckie zwłoki – thriller USA; 21.50 „MacGyver" – serial USA; 22.45 „Drużyna A" – serial USA; 23.35 Maria – serial prod. argent.; 0.20 „Posterunek przy Hill Street" – serial polic. USA; 1.10 Studenckie zwłoki – thriller USA; 3.00 „MacGyver" – serial USA; 3.50 „Drużyna A" – serial USA; 4.40 „Posterunek przy Hill Street" – serial polic. USA; 5.10 Maria – serial prod. argent.

ATV TELEWIZJA KABLOWA

18.00 Początek programu; 18.05 **Potęga miłości,** telenowela, Kolumbia, 1992, 50 min; 19.00 **Leczą, czy trują?** – serial pop.-nauk., USA, 1992, 28 min; 19.30 **Dookoła świata,** mag. krajoznawczy, Polska, 1995, 28 min; 20.00 **Orzeł czy reszka,** serial obyczajowy, Australia, 1990, 54 min, reż. Robert Marchand, wyst. Lisa Harrow, Kerry Armstrong, Rebecca Gibney; 21.00 **Inwazja pogaństwa: Wrota Szatana,** film dokumentalny, USA, 1990, 45 min; 22.00 Zapowiedzi programowe; 22.05 **Santa Barbara,** saga rodzinna, USA, 44 min; 23.00 **Maguy,** serial komediowy, Francja, 24 min, wyst. Rosy Varte; 23.30 **Muzyka z MCM,** 25 min; 0.00 **Kilku zbyt spokojnych panów,** komedia, Francja, 1972, 100 min, reż. Georges Lautner, wyst. Jean Lefebvre, Michel Galabru; 1.40 **Marc Chagall,** impresja filmowa, Niemcy, 3 min; 1.45 **Muzeum w Szczecinku,** film dok., Polska, 1994, 15 min

TEATRY • KINA

Teatr Dramatyczny im. Al. Węgierki w Białymstoku – nieczynny.
Białostocki Teatr Lalek – nieczynny (przerwa urlopowa).

KINA W BIAŁYMSTOKU

„POKÓJ" – „Znak smoka" (USA, l. 12), godz. 15.00, „Ja cię kocham, a ty śpisz" (USA, l. 15), godz. 17.00, „Bad boys" (USA, l. 15), godz. 19.00.
„TON" – „Córka d'Artagniana" (franc., l. 15), godz.10.30, 12.30, 16.30, „W potrzasku" (USA, l. 15), godz. 14.30, 18.30, 20.30.
„FORUM" – nieczynne (przerwa urlopowa).
„SYRENA" – „Przed wschodem słońca" (USA-austral., l. 15), godz. 12.00, 19.15, 21.00, „Forrest Gump" (USA, l. 15), godz. 14.00, 17.00.
„KAMERA" – „Dzika rzeka" (USA, l.12), godz. 13.00, „Uliczny wojownik" (USA, l. 15), godz. 17.00.

KINA W WOJEWÓDZTWACH

BIAŁOSTOCKIM
Bielsk Podlaski „Znicz" – „Pulp Fiction" (USA, l. 15).
Sokółka „Sokół" – „Indianin w Paryżu" (franc., l. 12).
SUWALSKIM
Ełk „Polonia" – „Czarny książę" (USA, l. 12), „Władcy marionetek" (USA, l. 15).
Giżycko „Fala" – „Skazani na Shawshank" (USA, l. 15), „Leon zawodowiec" (USA, l. 15).
Mikołajki „Żagiel" – „Księga dżungli" (USA, l. 12), „Orbitowanie bez cukru" (USA, l. 15).
Olecko „Mazur" – „Klan urwisów" (USA, b.o.).
Pisz „Stolica" – „Rob Roy" (USA, l. 15), „Małe kobietki" (USA, l. 15).

W RAZIE WYPADKU

Policja – tel. 997
Straż Pożarna – tel. 998
Pogotowie Gazowe – tel. 992
Pogotowie Ciepłownicze – tel. 993
Pogotowie Elektryczne – tel. 991
Pogotowie Techniczne Wodociągów – tel. 994
Informacja o usługach – tel. 951

SŁUŻBA ZDROWIA

W BIAŁYMSTOKU
Pogotowie Ratunkowe, ul. Poleska 89, tel. biura wezwań 970, 999, 524-192. **Informacja Pogotowia** tel. 422-222.
Ambulatorium Pogotowia, ul. Poleska 89
– Pediatryczne – czynne w dni robocze w godz. 19-7, w wolne soboty w godz. 15-7, w niedziele i święta w godz. 7-7.
– Internistyczne – czynne codziennie przez całą dobę.
– Stomatologiczne – czynne w dni robocze w godz. 19-7, w wolne soboty w godz. 15-7, w niedziele i święta w godz. 7-7.
Gabinety zabiegowe:
– Internistyczny dla dorosłych – czynny codziennie przez całą dobę.
Gabinet dla dzieci czynny w dni robocze w godz. 19-7, w wolne soboty w godz. 15-7, w niedziele i święta 7-7.
Ambulatorium Chirurgiczne dla dorosłych, ul. I. Białówny 11, tel.42-40-41.
Ambulatorium Chirurgii Dziecięcej, ul. Wołodyjowskiego 3a, tel. 42-59-60.
„Hospicjum" Dom Opatrzności Bożej, ul. Świętojańska 1c, tel. 415-607 – czynny przez całą dobę.
„Hospicjum Domowe", ul. Piotrkowska 2, tel. 421-000, godz. 15.00-17.00 (w dni robocze).

APTEKA (ostry dyżur)
ul. Suraska 2, tel. 42-04-53, ul. Poleska 89, tel. 522-111.

SZPITALE
DYŻURY CODZIENNE
Woj. Szpital Zespolony im. J. Śniadeckiego, ul. M. Skłodowskiej-Curie 25, tel. 42-16-21 do 26, 42-70-41– dyżuruje **rehabilitacja** oraz oddziały **dziecięce: chirurgia, reanimacja, laryngologia.**
Woj. Szpital Specjalistyczny **im. K. Dłuskiego**, ul. Żurawia 14 do godz. 15 tel. 327-570, 327-694, po godz. 15 tel. 323-593 dyżurują **oddziały: choroby płuc dzieci, sztucznej nerki, zakaźny dorosłych.**
Specjalistyczny Dermatologiczny ZOZ, ul. Św. Rocha 3, tel. 42-53-01, 42-02-08.
Regionalny Szpital Onkologiczny, ul. Ogrodowa 12, tel. 320-116.

OSTRE DYŻURY
W DNIU 17 VII 1995 r.
CHIRURGIA, REANIMACJA KARDIOLOGICZNA, WEWNĘTRZNY, LARYNGOLOGIA, OKULISTYKA, NEUROLOGIA, ZAKAŹNY DZIECIĘCY – Woj. Szpital Zespolony im. J. Śniadeckiego, ul. M. Skłodowskiej-Curie 25, tel. 42-16-21 do 26, 42-70-41.
POŁOŻNICTWO – Państwowy Szpital Kliniczny im. J. Sztachelskiego, ul. M. Skłodowskiej-Curie 24, tel. 42-24-31 do 39, 42-36-13 do 16.
ODDZIAŁ GRUŹLICY – Specjalistyczny P/Gruźliczy ZOZ, ul. Warszawska 18, tel. 412-952.
DZIECIĘCY WEWNĘTRZNY + NEUROLOGIA – Dziecięcy Szpital Kliniczny, ul. Waszyngtona 17, tel. 42-40-31.

W ŁOMŻY
Pogotowie Ratunkowe – tel. 999 oraz 16-38-55
Pogotowie Chirurgiczne – Szosa Zambrowska 1/27 – czynne przez całą dobę.
Woj. Szpital Zespolony, ul. M. Skłodowskiej-Curie 1, tel. 16-24-01.
Apteka (ostry dyżur), ul. Dworna 35, tel. 16-32-44.

W SUWAŁKACH
Pogotowie Ratunkowe – tel. 999
Woj. Szpital Zespolony, ul. Szpitalna 60, tel. 67-25-46.
Szpital Miejski Zespołu Opieki Zdrowotnej, ul. Kościuszki 101, tel. 66-22-41.
Apteka (ostry dyżur), ul. Konopnickiej 2, tel. 66-50-91.

TELEFONY ZAUFANIA

Białystok – tel.988, czynny codziennie w godz.18-4.
Białystok – Komitet Ochrony Praw Dziecka, tel. 322-322, czynny we wtorki i piątki w godz. 16-18.
Białystok – Telefon zaufania dla kobiet w ciąży i rodzin – 32-22-22.
Łomża – tel. 988, czynny w poniedziałki, środy i piątki w godz. 16.30 - 21.30.
Łomża – Telefon zaufania dla kobiet 16-45-53, poniedziałek, czwartek, godz. 20-22.
Suwałki – tel. 988, 67-49-41, czynne codziennie (oprócz sobót, niedziel i świąt) w godz. 18-6.

RADIO

PROGRAM I

Wiadomości: **co godzinę;**
Komunikaty energetyczne, gazownictwa i losowe: **7.55, 13.00, 20.05**
Prognoza pogody dla rybaków: **0.58, 6.28, 13.00, 19.25**
24.00-5.58 Program nocny; 0.10 Baśnie dla bezsennych – M. Wolski; 0.28 Radio nocą; 5.58-8.30 Sygnały dnia; 8.30 Radio Biznes; 9.00-11.55 Lato z Radiem, w tym powieść: W. Grooma – „Forrest Gump"; 12.05 i 19.00 Z kraju i ze świata – mag.; 12.28-16.00... Po hejnale, w tym Radio kierowców; 16.00 Dziennik popołudniowy; 16.12 Aktualności; 16.45 Dziennik Radia Watykańskiego; 17.05 System; 17.15 Z archiwum MUZYCZNEJ JEDYNKI: Katowicka kopalnia talentów; 17.30 Top Ten – lista przebojów Billboardu; 18.05 Echo: Rody uczone; 18.35 Przeboje wiecznie młode; 18.55 Z list przebojów pr. I; 19.30 Radio dzieciom: „Dom"; 20.10 Lekcja jęz. „Special English"; 20.20 Wszystko jest poezją; 20.25 Koncert życzeń; 20.45 V. Nobokov – „Opowiadania"; 21.05 Kronika sportowa; 21.30 Muzyka wśród przyjaciół – W. Conover; 22.00 Wydarzenia dnia; 22.20 Poetyckie prezentacje: L. Amber; 22.45 Wojsko, militaria, obronność; 23.05 Poezja z ducha muzyki poczęta; 23.10 Wieczory z Rowickim: Musorgski-Ravel – „Obrazki z wystawy"; 23.55 Pogaduchy do poduchy.

PROGRAM III

Serwis Trójki co godzinę
0.05-6.00 Trójka pod księżycem; 4.30 Lektura na bezsenność; 6.00-9.05 Zapraszamy do Trójki; 6.45 Czy mówisz po polsku?; 7.45 Informacje sportowe; 8.45 Business news; 9.05-11.00 Każdy gra inaczej; 9.15 PPR – Poranna Porcja Rozrywki; 9.30 Informator ekonomiczny; 10.10 PPR – Przedpołudniowa Porcja Rozrywki; 11.05 Powieść na lato: R. Knapp – „Franio"; 11.15 Puls Trójki; 11.58 Giełda Papierów Wartościowych; 12.05 W tonacji Trójki; 13.05-16.00 Zapraszamy do Trójki; 13.15 Powtórka z rozrywki; 14.15 Muzyczna poczta UKF; 14.30 Książka tygodnia: K. Kąkolewski – „Diament odnaleziony w popiele"(1); 14.40 Nowości muzyczne; 15.05 Wakacje na dwóch kółkach; 15.30 Bliżej Ziemi; 16.00-19.05 Zapraszamy do Trójki; 18.10 Informacje sportowe; 19.05 BRUM; 20.05 Notes kulturalny; 20.15 Trzy kwadranse jazzu; 21.05 Klub Trójki; 22.05 Informacje sportowe; 22.10 Gitarą i piórem; 23.00 To był dzień – mag. inform.-public.; 23.30 Trochę swinga.

RADIO BIAŁYSTOK

FM 72,68 72,8 MHz
PROGRAM REGIONALNY
Wiadomości Radia Białystok co godzinę
Przegląd prasy: 5.15, 6.20; **O tym się mówi**: 5.20, 7.20, 13.10; **Informacje z przejść granicznych**: 5.40, 6.08, 7.38, 8.55, 14.38, 16.48; **Dziś w regionie**: 8.09, 14.08; **Regionalne notowania walutowe**: 8.20, 11.12, 14.08, 15.08, 16.08; **Wiadomości z Giełdy**: 12.15, 13.45.
5.00 FAKTY I MUZYKA (wiadomości co 10 min) – prow. M. Liberadzki; 5.45 Zielone Studio; 6.38 Jak minęła noc; **9.05 TU TWOJE RADIO** – prow. G. Kazberuk; 9.15 Akademia dowcipu mówionego; 9.29 Horoskop; 9.45 Powieść Arno Surmińskiego – „Polninken, czyli historia niemieckiej miłości" – czyta Wojciech Grzechowiak; **14.05 FAKTY I MUZYKA** (wiadomości co 10 min) – prow. L. Pilarski, w tym o 17.05 **ZADZWOŃ DO NAS: 44-22-22**; 18.30 Ukraińska Dumka – aud. J. Misiejuka; 18.45 Pod znakiem Pogoni – aud. Wł. Prochowicza; 19.05 Coca Cola is the Music – prow. C. Makarewicz; 19.35 Cały ten jazz – aud. J. Papaja; 20.00 **KONCERT CHOPINOWSKI LIVE Z S-1 BIAŁYSTOK**; 21.30 Fabrykant – aud. S. Kuraka; 21.45 Czy mnie jeszcze pamiętasz? – aud. J. Papaja (powt.); 22.00 Reflektorem po świecie – program BBC; **23.05 NOCNA ORKIESTRA RADIA BIAŁYSTOK** – prow. Grzegorz Kazberuk.

PROGRAM DRUGI

FM 100,2 MHz
18.30-23.00 **Radio gra na sto i dwa** – prow. Jarosław Ciszewski.

RADIO Zet

65,99 MHz
Wiadomości co godzinę całą dobę
Wiadomości co kwadrans: **6.00-9.00**
Wiadomości sportowe: **6.08, 6.33, 7.09, 7.34, 8.07, 9.05**
Wiadomości giełdowe: **12.05, 13.05, 14.05**
4.00-6.00 Świt z Radiem Zet; 6.00-9.00 Poranek z Radiem Zet; 8.10 Komentarz dnia; 8.15 Gość Radia Zet – wywiad Andrzeja Woyciechowskiego; 6.26, 7.24, 8.49 Mała Encyklopedia Dobrych i Złych Obyczajów Jacka Fedorowicza; 9.00-15.00 Muzyczne lato z Radiem Zet; 15.15 Tajemnicza budka – konkurs Szymona Majewskiego; 16.00-17.40 Szymoniada – program Szymona Majewskiego; 19.00 Telefoniczna, komputerowa lista przebojów Radia Zet; 22.15 Hip Hop Zet – Plotki ze świata show-biznesu; 23.15 Miłość z Radiem Zet – program prof. Lwa Starowicza; 2.00-4.00 Noc z Radiem Zet.

Radio AKADERA

FM 71,24
Wydarzenia: **0.00, 6.00, 6.30, 7.00, 7.30, 8.00, 8.30, 9.00, 10.00, 11.00, 12.00, 13.00, 14.00, 15.00, 16.00, 17.00, 18.00, 19.00, 20.00, 21.00, 22.00, 23.00**
Ogłoszenia: **od 7.15 do 20.15 co godzinę (tel. 422-415)**
6.05-12.00 Prezentuje **Wojciech Kujałowicz:** 6.30 Informacje lokalne, komunikaty, sytuacja na przejściach granicznych; 7.30 Przegląd prasy lokalnej; 8.10 Radiowy cennik bazarowy; 8.30 Informacje lokalne, komunikaty, noc na służbie, kursy walut; 9.30 Informacje lokalne, komunikaty, propozycje kulturalne na dziś; 10.30 Konkurs I (tel. 422-414); 11.30 Konkurs II; 12.05-18.00 Prezentuje **Wojciech Czupryński:** 12.30 Serwis lokalny, kursy walut, informacje z przejść granicznych, notowania Giełdy Papierów Wartościowych; 13.30 Aktualności; 13.45 Notowania Giełdy Papierów Wartościowych; 14.25 Radiowóz; 15.30 Konkurs I (tel. 422-414); 16.30 Serwis lokalny, komunikaty, kursy walut, sytuacja na przejściach granicznych, propozycje kulturalne na dziś; 17.30 Konkurs II (tel. 422-414); 18.05-24.00 Prezentuje **Andrzej Ryczkowski:** 18.30 Aktualności; 19.30 Muzyczny Top Radia Akadera (głosowanie); 20.05-24.00 Sen Nocy Letniej; 0.05-6.00 Nocny odlot (tel. 422-414) – prezentuje **Wojciech Kujałowicz.**

Radio RMF/FM

Białystok 91,1 MHz
Łomża 91,5 MHz
Suwałki 89,0 MHz
Wiadomości co godzinę od 0.45
Giełda: **12.05, 14.05**
Traffic: **6.26, 6.59, 7.26, 7.59, 8.26, 8.59, 14.26, 14.59, 15.26, 15.59, 16.26, 16.59**
5.00 Rano Mogę Fruwać – pieczemy poranne tosty; 9.00 Inwazja Mocy; 13.00 Relacje Migawki Flesze – rajd reporterów; 17.00 Rockujemy Muzykę Fantastyczną – gramy w rosyjską ruletkę; 19.45 Radio Muzyka Fakty – przegląd wydarzeń dnia; 21.45 Rock Metal Funky – zdejmujemy nocną koszulkę; 1.00 Rozterki Marzenia Fobie – nocne odloty.

Radio MARYJA

5.45 Rozpoczęcie programu i pacierz; 6.00 Anioł Pański i Jutrznia; 6.25 Wiadomości; 6.30 Różaniec; 7.00 Msza św.; 7.35 Dziękczynienie po Mszy św.; 7.45 W Rodzinie Radia Maryja; 8.00 Wiadomości; 8.10 Godzinki ku czci Niepokalanego Poczęcia NMP; 8.30 Katecheza; 9.30 Mogę, chcę pomóc; 9.45 Czas pieśni; 10.00 Wiadomości; 10.05 Audycja dla dzieci; 10.30 Porady różne; 11.00 W Rodzinie Radia Maryja; 11.20 Radiogazeta – prasa katolicka w Radiu Maryja; 11.45 Medytacja; 12.00 Anioł Pański; 12.05 Wiadomości; 12.10 Nasze sprawy (cz. I); 12.30 Różaniec; 13.00 Nasze sprawy (cz. II); 13.30 Literatura; 14.00 Wiadomości; 14.05 Modlitwa popołudniowa z Liturgii Godzin; 14.30 Mogę, chcę pomóc; 14.40 Kącik melomana; 15.00 Koronka do Miłosierdzia Bożego; 15.15 Rozmowy nie dokończone, listy; 15.55 Muzyka; 16.00 W Rodzinie Radia Maryja; 16.15 Serwis Radia Watykańskiego; 16.30 Powtórzenie porannej katechezy; 17.00 Audycja dla dzieci; 17.15 Czas dobrych nowin; 17.30 Koncert życzeń; 17.45 Czytanie próśb i podziękowań na Nieustanną Nowennę; 18.00 Nieustanna Nowenna; 18.20 W nurcie nauczania Jana Pawła II; 18.30 Msza św. dla Rodziny Radia Maryja; 18.40 Radiogazeta – powtórzenie audycji przedpołudniowej; 19.00 Wiadomości; 19.05 Temat dnia; 19.50 Modlitwy wieczorne dzieci; 20.00 Audycja Radia Watykańskiego; 20.20 Różaniec; 21.00 Apel Jasnogórski; 21.15 Audycja dla młodzieży; 23.50 Kompleta; 24.00 Zakończenie programu.

KRZYŻÓWKA Z HASŁEM

Po rozwiązaniu krzyżówki, litery z pól: J-8, L-5, A-1, B-3 utworzą PIERWSZĄ część hasła, którym jest przysłowie polskie.
POZIOMO: 1) mara, zjawa, 3) urok, piękno, 8) zawody sportowe w starożytnej Grecji, 9) mały, uzbrojony żaglowiec, 10) kapusta abisyńska, 11) technika farbowania tkanin, 12) miękka, kolorowa kredka, 15) w ręku spawacza, 18) astronomiczny przyrząd do pomiaru kątów, 20) niemowlę, 22) niszczenie podłoża przez śnieg, 23) wojsko tatarskie, 24) los, 25) podstawa, punkt oparcia.
PIONOWO: 1) sklejka, 2) przyrząd do kreślenia kółek, 4) herb, 5) porywczy człowiek, 6) sznur paciorków, 7) amerykański krewniak świni, 13) dawna sypialnia, 14) siła pociągowa środka komunikacji, 16) niedorzeczność, 17) grzęda w kurniku, 19) nakrycie głowy monarchów asyryjskich, 21) pulpet z surowego mięsa. **„RAYEN"**
Rozwiązaniem krzyżówki nr 20/A-D jest hasło: BÓL MILCZEĆ NIE UMIE.
Nagrody w wysokości 25 zł wylosowali: **Eugenia Roszczyc**, zam. w Białymstoku przy ul. Suraskiej 6 m 30 i **Jerzy Depczyński**, zam. w Białymstoku przy ul. Chrobrego 12/48. Gratulujemy! Pieniądze prześlemy pocztą.

KUPON NR 22 /A

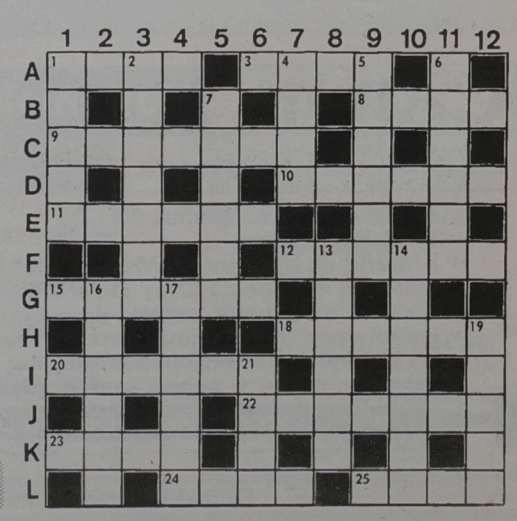

REDAKCJA NIE PONOSI ODPOWIEDZIALNOŚCI ZA ZMIANY W PROGRAMACH

NA GIEŁDZIE

Tydzień huśtawki

W piątek potaniały walory 23 spółek, 17 zdrożały, ceny 13 nie zmieniły się. Mimo spadków wzrosły indeksy rynku podstawowego – WIG o 0,2 proc. do 8.486,5 pkt., WIG 20 o 0.4 proc. do 821. pkt., WIRR po 0,5 proc. spadku wyniósł 1.123,9 pkt. Obroty na rynku podstawowym wzrosły o 7,7 proc. do 46.774 tys. zł, na wtórnym spadły o 12,2 proc. do 1.914 tys. zł.

Na powszechnym rynku obligacji wzrosły ceny 7 pożyczek, 5 spadły, 2 nie zmieniły się.

W minionym tygodniu najwięcej można było zarobić na akcjach PPA-Banku – 14 proc. Trzy razy ustaliły te walory nowe maksima cenowe. Kolejnym rekordzistą był Okocim – wzrost o ponad 13 proc. Walory Krosna podrożały o 7,5 procenta i to właściwie wszystkie akcje, którymi mogli cieszyć się inwestorzy. Pozostałe wzrosty były raczej symboliczne, nie przekraczały 2.9 proc. Tym bardziej, że stracić można było na akcjach aż 36 spółek. Najwięcej – 10.5 procent – na walorach Swarzędza, 9,4 – Wedla, 8,9 proc. Optimusa. Inne straty wahały się w granicach od 7,7 proc. do 0,5 proc. Akcje 5 spółek nie zmieniły notowań. Ciekawy był przebieg sesji w poszczególnych dniach. Na jednej sesji kupowano jak najszybciej, na drugiej równie szybko sprzedawano. Zdaniem niektórych obserwatorów giełdowych zmagań, było tak za sprawą urlopów i letniej kanikuły rozleniwiającej upałami. Pewnie coś w tym jest. Chociaż nam wydaje się, że pod nieobecność wielkich, ci z mniejszymi, ale też sporymi pieniędzmi próbowali stosować rozgrywki, którym zwykle muszą się przypatrywać, bądź brać udział w stopniu, na jaki im pozwalają finanse. Mówiąc prościej, przystąpili do spekulacyjnych zarobków. Możliwe też jest, że w spekulację bawili się nieliczni wielcy, którzy z urlopu będą korzystać w późniejszych terminach. Próby rozhuśtania giełdy – w końcowym rozrachunku – spaliły jednak na panewce. Dowodem przytoczone dane o zarobkach w minionym tygodniu.

(g)

Mogą być wykorzystane ponownie lub zatruwać środowisko naturalne

Oleje przepracowane

Z roku na rok w województwach białostockim, suwalskim i łomżyńskim spada skup przepracowanych olejów mineralnych. Prawdopodobnie większość z 350 tys. ton olejów, sprzedawanych rocznie w Polsce, trafia po zużyciu do sieci kanalizacyjnej i gleby. Tymczasem są to substancje niebezpieczne. Jeden litr oleju może zatruć nawet 5 mln litrów wody pitnej.

W Polsce oleje przepracowane skupuje praktycznie tylko Centrala Produktów Naftowych. W najlepszych latach, kiedy nowy olej można było kupić po oddaniu starego, kupowano nawet 50 proc. tego surowca. W ostatnich latach w regionie północno–wschodnim odzyskano 10-13 proc. olejów przepracowanych (w stosunku do sprzedanych olejów świeżych). W pierwszym półroczu br. zebrano o 5 proc. mniej olejów, niż w analogicznym okresie roku ubiegłego.

– Systematycznie z roku na rok skup olejów przepracowanych spada – podkreśla Mirosława Nowakowska, dyrektor do spraw handlowych Okręgowej Dyrekcji CPN w Białymstoku.

Obecnie w Polsce nie ma żadnych przepisów prawnych zobowiązujących firmy i osoby prywatne do oddawania zużytych olejów przepracowanych. Rolnicy wykorzystują go np. do konserwacji płotów i drewnianych domów. Właściciele samochodów po prostu wylewają. Tymczasem oleje są trujące, zawierają m. in. ołów, związki fosforu, siarki, chloropochodne oraz piren, fluoren, benzopiren, chryzen. Łatwo zatruć nimi wodę w studni i wody powierzchniowe.

– Nikomu nie opłaca się skup olejów przepracowanych – mówi dyr. Mirosława Nowakowska.

Litr nowego oleju silnikowego kosztuje, w zależności od klasy i producenta, od 4 do ponad 20 zł. Za taką samą ilość oleju przepracowanego dostawca otrzymuje tylko 14 gr. Cena jest nieatrakcyjna również dla CPN. Jak podkreśla dyr. Nowakowska, skup olejów przepracowanych nie przynosi CPN żadnego dochodu. Firma zajmuje się jednak skupem ze względu na ochronę środowiska naturalnego. Oleje przepracowane przyjmuje ponad 70 proc. stacji CPN w województwach białostockim, suwalskim i łomżyńskim. Jeśli na stacji nie ma skupu, to wisi informacja, gdzie jest najbliższy taki punkt. Ponad 30 stacji ma najazdy, ułatwiające wymianę oleju. Tam kierowcy mogą sprzedać zużyty olej i wlać nowy. Mimo tego tylko niewielu właścicieli pojazdów mechanicznych oddaje zużyty olej, ponieważ nie widzi w tym własnego interesu. Kiedyś największymi dostawcami tego surowca były duże przedsiębiorstwa transportowe. Tych jest jednak coraz mniej, za to coraz więcej jest samochodów prywatnych.

Przepracowane oleje smarowe i przemysłowe pochodzenia naftowego, w odróżnieniu od benzyny, nigdy nie zużywają się całkowicie. Poprzez regenerację można z nich uzyskać nowe, pełnowartościowe produkty, których produkcja jest znacznie tańsza niż z ropy naftowej. Oleje przepracowane są przerabiane (od 1963 r.) przez Rafinerię „Jedlicze". Z braku surowca pracuje ona na pół gwizdka.

MN

Jeśli pokona się trudności prawne i organizacyjne na giełdzie od października

Notowania ciągłe

Niewykluczone, że od października bieżącego roku na giełdzie będą odbywały się notowania ciągłe. A przynajmniej ich namiastka. Pod warunkiem, że uda się przezwyciężyć trudności prawne i organizacyjne.

Jeżeli uda się pokonać trudności teleinformatyczne oraz dostosować regulacje prawne, być może już w październiku będzie można na giełdzie grać w systemie notowań ciągłych – poinformował Komitet Organizacyjny Rozwoju Systemu Giełdowego w Warszawie. Teleinformacja to nic innego jak umożliwienie każdemu inwestorowi, z najmniejszej miejscowości w kraju, składanie zleceń telefonicznych szybko i bez kłopotów. Stan naszej telefonii sprawia, że o tym zamierzeniu Giełdy można mówić, że jest naprawdę ambitne.

Łatwiej chyba pójdzie z wprowadzeniem nowych rozwiązań prawnych. Chociaż i tutaj przewidywana jest spora ostrożność. Przed notowaniami ciągłymi przewiduje się wprowadzenie dogrywek dwustronnych, dwóch notowań dziennie, ewentualnie wprowadzenie do notowań ciągłych – *na początek – jedynie kilku* wybranych walorów.

(g)

Inflacja w lipcu bliska 0 proc.?

Optymizm wicepremiera

Wiceppremier Grzegorz Kołodko poinformował w piątek dziennikarzy, po posiedzeniu KERM – u, że inflacja w lipcu będzie bliska 0 proc. Wówczas licząc od lipca 1995 r. do lipca 1994 r. uzyskalibyśmy 28,2 proc.

– Notujemy bardzo mocne obniżenie inflacji, pamiętając, że od maja 1995 r. do maja 1994 r. było 32,3 proc. – wyjaśnił Kołodko.

Według prognoz Kołodki, inflacja na koniec br. (grudzień 1995 r. do grudnia 1994 r.) wyniosłaby 20 – 22 proc. Podkreślił jednak, że są to dopiero prognozy, a rezultat zależeć będzie od skuteczności prowadzonej polityki.

(PAP)

TABELA KURSÓW AKCJI sesja 14.07.1995 r.

AKCJE	KURS (zł)	ZMIANA KURSU (proc.)	WARTOŚĆ OBROTU (tys. zł)	DOGRYWKI oferta	DOGRYWKI realizacja (proc).
RYNEK PODSTAWOWY					
AGROS	31,20	+0,3	258	530 K	44,5
BIG	1,64	-0,6	284	17.098 S	100,0
BPH	77,00 nk83	-1,3	843	15.153 K	2,6
BRE	37,90 nk53	+1,1	2.757	38.383 K	0,4
BSK	135,00 nk87	0,0	3.126	10.117 K	1,9
BUDIMEX	9,40	+1,1	478	2.291 S	100,0
BWR	5,00	+9,9	2.037		
BYTOM	54,50	-1,8	210	880 S	100,0
DĘBICA	32,40	+4,5	5.022	17.863 K	100,0
ELEKTRIM	8,20 nk93	-1,2	507	216.103 K	
ESPEBEPE	24,00	-0,4	592	6.273 S	100,0
EXBUD	18,70 nk64	+0,5	516	4.442 K	22,5
IRENA	31,00	+3,3	3.544	7.891 S	100,0
JELFA	32,40	+0,3	269		
KABELBFK	23,90	-0,4	529		
KABLE	25,00	-2,0	67		
KREDYT B	7,85 nk68	+0,6	184	2.755 K	
KROSNO	43,00	0,0	3.420	31.503 S	100,0
MOSTALEXP	5,85 nk98	0,0	756	131.637 K	
MOSTALWAR	6,50	-4,4	74	1.064 K	
MOSTALZAB	7,05	0,0	783		
NOVITA	12,80	-1,5	418	2.000 S	100,0
OKOCIM	77,00	+2,7	2.924		
OPTIMUS	27,60	0,0	375	1.036 S	100,0
PBR	32,50	-1,2	222		
POLFKUTNO	36,10 nk94	-1,1	186	3.324 K	2,1
POLIFARBC	13,20	-2,2	1.811		
POLIFARBW	6,90	0,0	2.322	63.679 K	100,0
G PPABANK	34,10 rk57	+10,0	978	18.643 K	
PRÓCHNIK	19,10 nk100	0,0	42	687 K	
RAFAKO	24,00 nk48	+3,9	1.915	35.306 K	0,3
REMAK	11,60	0,0	519	4.420 S	100,0
ROLIMPEX	54,00 nk71	+2,9	1.375	3.870 K	3,2
SOKOŁÓW	2,36 nk67	-1,7	631	49.738 K	
STALEXP	26,10	-1,1	1.109		
SWARZĘDZ	19,70	-1,5	180	458 K	100,0
TONSIL	19,80 nk79	0,0	110	6.197 K	9,0
UNIVERSAL	7,80 nk77	-1,3	659	18.551 K	0,4
VISTULA	11,30	0,0	624		
WARTA	63,00	-1,6	320		
WBK	5,65	0,0	333	990 S	100,0
WEDEL	126,00 nk75	0,0	822	8.178 K	
WÓLCZANKA	28,30 nk82	-0,7	58	3.202 K	6,2
ŻYWIEC	181,00 nk40	+0,6	2.585	9.041 K	50,8
Razem			46.774		
WIG	8.486,5	0,2			
WIG20	821,0	0,4			
RYNEK RÓWNOLEGŁY					
AMERBANK	16,50	+1,2	253		
DOMPLAST	19,00	-2,1	68	562 K	100,0
DROSED	25,60 nk88	-0,4	291	5.404 K	
EFEKT	16,30	+1,2	342	1.819 S	100,0
ELEKTROEX	9,00 nk62	-3,2	25	1.195 K	
INDYKPOL	10,20	0,0	121	3.482 S	100,0
JUTRZENKA	39,80	+0,8	475	4.649 S	100,0
KRAKCHEM	6,00 nk44	-3,2	238	4.414 K	
PROCHEM	8,30	-0,6	100	2.233 S	100,0
Razem			1.914		
WIRR	1.123,9	-0,5			

G – nowy najwyższy kurs w ostatnich 52 tygodniach; **D** – nowy najniższy kurs w ostatnich 52 tygodniach; **ns** – nadwyżka zleceń sprzedaży; **nk** – nadwyżka zleceń kupna; **z** – notowania zawieszone; **os** – oferta sprzedaży; **rs** – redukcja sprzedaży; **C/Z** – cena jednej akcji do przypadającego na nią zysku netto z ostatnich czterech kwartałów.

(PAP)

WIEŚCI ZE SPÓŁEK

BRE ORGANIZATOREM

Bank Rozwoju Exportu zorganizował konsorcjum Gwarancyjno–Kredytowe dla Stoczni Gdynia. Jego celem jest sfinansowanie dwóch kontenerowców budowanych w Stoczni. Łączna kwota konsorcjum wynosi 46.709.600 USD.

ZGODA W ROLIMPEXIE

W lipcu podpisano w tej spółce zakładowy układ zbiorowy pracy. Układ obowiązuje na czas nieokreślony.

GORAŻDŻE NA PARKIET

Spółka Gorażdże została wpisana do rejestru Krajowego Depozytu Papierów Wartościowych w funkcji emitent. Akcje spółki mają już oznaczenie kodowe, którego nie podano.

PBR GWARANTEM

Polski Bank Rozwoju jest liderem konsorcjum, które gwarantuje dojście do skutku emisji akcji Stomilu Olsztyn. Objętych ma być 3 miliony akcji o wartości 51 mln zł.

ZYSKI DĘBICY...

W pierwszym półroczu br. spółka osiągnęła zyski takie, jakie udało się jej wypracować przez cały rok 1994. Wzrost sprzedaży osiągnięto pomimo zwolnienia z pracy 550 osób.

... I JEJ DAROWIZNY

Działająca przy spółce Fundacja Dębica 2001 przekazała w formie darowizn różnym instytucjom 110 tys. zł. Do końca roku na cele charytatywne przekazane zostanie 400 tys. zł.

PETROBANK KREDYTUJE CPN

Dyrekcja CPN z Łodzi zaciągnie w Petrobanku – i w innych bankach skupionych w konsorcjum – kredyt w wysokości 15.000.000 zł.

ZAKUP BETON – STALU

Beton Stal jest właścicielem 100 proc. udziałów w spółce Beton Stal Włocławek Korporacja Budowlano – Inwestycyjna. Korporacja budować będzie Centrum Handlowo–Usługowe we Włocławku.

UMOWA LECHA BROWARY

Spółka podpisała umowę o kredyt z Bankiem Handlowym. Kredyt w wysokości 10 mln zł będzie wykorzystany na sfinansowanie bieżącej działalności spółki.

POLIFARB WROCŁAW PŁACI

Osiem groszy za jedną akcję dywidendy płacić będzie 18 lipca PF.

(opr. g)

ODZIEŻ ROBOCZA "ROBOD"

Nowa jakość odzieży roboczej: bawełna z polyestrem ... ze znakiem Twojej firmy

Adres: 15-464 Białystok
ul. Włókiennicza 16
tel. 517-511, 517-603

➤ *odzież robocza, ochronna*
➤ *sprzęt BHP*

BUTY GUMOWE W CENACH STOMILU

➤ *najtańsze rękawice robocze*

4404

Jednostka Wojskowa 1747 w Suwałkach, ul. Wojska Polskiego, 16–400 Suwałki ogłasza

przetarg nieograniczony na wymianę pokryć dachowych oraz odtwarzania instalacji odgromowych w budynkach garażowych na terenie Jednostki Wojskowej 1747 w Suwałkach.

Bliższe szczegóły na temat zakresu robót i terminu realizacji udzielane są w Wojskowej Administracji Koszar przy ul. Wojska Polskiego w Suwałkach.
Oferty składać do dnia 9.08.1995 r. do godz. 14.00 w WAK Suwałki. Otwarcie ofert nastąpi w dniu 10.08.1995 r. o godz. 12.30 w siedzibie Wojskowej Administracji Koszar w Suwałkach. Warunkiem przystąpienia do przetargu jest wpłacenie wadium w wysokości 710 zł w kasie Jednostki Wojskowej przy ul. Wojska Polskiego w terminie do dnia 10.08.1995r. do godz. 11.00. Zastrzega się prawo wyboru oferenta lub unieważnienia przetargu bez podania przyczyn.

(4607)

Zawiadomienie Zarządu Gminy w Zambrowie

Zgodnie z art. 18 ust.2 pkt. 4 ustawy z dnia 7 lipca 1994 r. o zagospodarowaniu przestrzennym /Dz. U. Nr 89, poz. 415/ oraz Uchwałami Rady Gminy w Zambrowie Nr 35/VIII/95, Nr 36/VIII/95, Nr 37/VIII/95 i Nr 38/VIII/95 z dnia 22.06.1995 r. zawiadamia się o przystąpieniu do sporządzania miejscowych planów zagospodarowania przestrzennego obejmujących obszary:

1/ położone w części przy szosie Zambrów – Cieciorki dla terenu wsi Cieciorki i Nagórki Jabłoń,
2/ położone w granicach wsi Nagórki Jabłoń – dz.nr 455/1,
3/ położone w granicach wsi Laskowiec Stary – dz. nr 82/1,
4/ położone w granicach wsi Sędziwuje dz. nr 199 i wsi Czerwony Bór dz.10,

Przedmiotem planów jest:
ad. 1 – zabudowa mieszkaniowa jednorodzinna,
ad. 2 – lokalizacja zakładu usługowo–stolarskiego,
ad. 3 – lokalizacja ubojni drobiu, ad. 4 – eksploatacja kruszywa naturalnego,

Wnioski na piśmie mogą być zgłaszane w terminie do 10 sierpnia 1995 r.
w Urzędzie Gminy w Zambrowie, ul. Fabryczna 3, pokój nr 8.

Spółdzielnia Transportu Wiejskiego w Sokółce, ul. Wodna 5 ogłasza

przetarg na sprzedaż:

1.	autocysterna /Star F29/ o poj. 5200 l.	–cena 3000,–
2.	ładowacz ND 4 /podwozie Star 28/	4000,–
3.	sprężarka WAN–E	1000,–
4.	naczepa ND 8	800,–
5.	telex	300,–

Przetarg odbędzie się w dniu 28 lipca 1995 r. o godz. 11.00 w świetlicy Spółdzielni. Wadium w wysokości 10% ceny wywoławczej należy wpłacić do kasy Spółdzielni do godz. 10.00 w dniu przetargu. Do ceny sprzedaży zostanie doliczony podatek VAT. Dodatkowe informacje można uzyskać pod nr. tel. 11–20–56 lub 11–28–56.

(4564)

Urząd Celny w Białymstoku ogłasza **konkurs ofert pisemnych w zakresie pozyskania rzeczoznawcy do wykonywania ocen technicznych pojazdów i ich części na terenie Ełku.**

W ofercie prosimy o podanie cen usług brutto w następującym zakresie:
– ocena techniczna samochodu osobowego,
– ocena techniczna samochodu ciężarowego,
– ocena techniczna motocykla.

Podanie stawki powinny obejmować koszty dojazdu do miejsca wyceny (teren miasta Ełk). Oferty należy przesyłać do dnia 20.07.95 r. z zaznaczeniem na kopercie "oferta – ocena techniczna". Rozpatrzenie ofert nastąpi w dniu 24.07.95 r. Zainteresowanych o wynikach rozpatrzenia ofert poinformujemy pisemnie.

(4548)

Urząd Skarbowy w Łomży podaje do publicznej wiadomości, że w dniu 31 lipca 1995 r. o godz. 10.00 w lokalu Urzędu Skarbowego w Łomży, ul. M.Kopernika 9 celem uregulowania należności na rzecz Urzędu Skarbowego w Łomży i innych wierzycieli
odbędzie się sprzedaż z licytacji następujących ruchomości należących do P. Stefana Gawrońskiego S:

	Ilość	Wartość szacunkowa
1. **Maszyna do obszywania wykładzin "Miniket"** rok prod. 1993	1	4.190,–
2. **Samochód NYSA F–522 nr rej. LMF–0017** rok prod. 1992	1	6.170,–

Cena wywołania wynosi 3/4 wartości szacunkowej.
Ww. ruchomości można oglądać w dniu licytacji od godz. 8.00 do 10.00 w Urzędzie Skarboym w Łomży przy ul. M.Kopernika 9.
Uczestnicy licytacji winni wpłacić wadium w wysokości 10% ceny szacunkowej w dniu licytacji do godz. rozpoczęcia licytacji pracownikowi Urzędu Skarbowego.
Urząd Skarbowy nie ponosi odpowiedzialności za wady i stan techniczny ruchomości. Urząd Skarbowy zastrzega sobie prawo unieważnienia przetargu bez podania przyczyn. Uczestnicy przetargu przyjeżdżają na własny koszt.

Przedsiębiorstwo Państwowe "POLMOZBYT" w Łomży 18–400 Łomża ul. Szosa do Mężenina 3, tel./fax 18–49–48, tel. 18–95–26,ogłasza

II pisemny przetarg ofertowy nieograniczony na sprzedaż niżej wymienionych nieruchomości położonych w:

1. GRAJEWIE przy ul. Piłsudskiego 33a, w skład której wchodzą:
– działka Nr 2546/2 o powierzchni 611 m^2 będąca własnością przedsiębiorstwa;
– działka Nr 2546/1 o powierzchni 1935 m^2 wraz z prawem wieczystego użytkowania gruntów;
– pawilon usługowo–handlowy murowany o powierzchni użytkowej 611 m^2 oraz budynki pomocnicze.

Cena wywoławcza 80.000 zł.

2. ZAMBROWIE przy ul. Magazynowej 18, w skład której wchodzą:
– działki Nr 1764/1 i 1764/2 o pow. 5515 m^2 wraz z prawem użytkowania wieczystego;
– budynek administracyjno–usługowy murowany o pow. użytkowej 612,8 m^2;
– budynek usługowo–handlowy murowany o pow. użytkowej 584,4 m^2;
– budynek lakierni o pow. użytkowej 623,6 m^2.

Cena wywoławcza 147.000 zł.

3. ŁOMŻY przy ul. Szosa do Mężenina 3, w skład której wchodzi:
– działka Nr 182/2 o pow. 11.837 m^2 wraz z prawem wieczystego użytkowania. Działka jest uzbrojona i ogrodzona.

Cena wywoławcza 47.000 złotych.

Warunkiem uczestnictwa w przetargu jest złożenie pisemnych ofert w zamkniętych kopertach z dopiskiem "PRZETARG" w terminie do 95.07.31 oraz wpłacenie wadium w wysokosci 10% ceny wywoławczej w kasie przedsiębiorstwa, najpóźniej w dniu przetargu do godziny 9.00.
Komisyjne otwarcie kopert oraz wybór oferenta nastąpi w dniu 95.07.31 o godzinie 10.00.
Wadium złożone przez oferentów, których oferty nie zostaną przyjęte, zostanie zwrócone w dniu przetargu, a oferentowi, którego oferta zostanie przyjęta zostanie zarachowane na poczet ceny nabycia. Uchylenie się nabywcy, wyłonionego w drodze przetargu od zawarcia umowy, spowoduje utratę wpłaconego wadium.
Zastrzegamy sobie prawo wyboru oferenta, oferty lub unieważnienia przetargu bez podania przyczyny. Opłaty związane z przeniesieniem prawa własności ponosi nabywca. Zastrzegamy, że wadium przepada na rzecz sprzedawcy, jeżeli żaden z uczestników licytacji nie zaoferuje ceny nabycia równej co najmniej cenie wywoławczej.

(4554)

PRONAR

"PRONAR" Spółka z o.o. w Narwi zatrudni absolwentów studiów wyższych o kierunkach:

– ekonomia
– handel zagraniczny
– mechanika (specjalności: maszyny i urządzenia rolnicze oraz maszyny i urządzenia przemysłu spożywczego).

Oferty należy składać osobiście w siedzibie Spółki "Pronar" w Narwi, ul. Mickiewicza 101A, tel. /0–835/ 49–29 lub /0–835/ 50–29.

(4523)

Przedsiębiorstwo prywatne
prowadzące działalność produkcyjną i handlową

zatrudni doświadczonego Głównego Księgowego /Z-cę Dyrektora ds. Ekonomicznych/.

Informacje: tel. 413-701, 437-157.

WĘGIEL KOKS MIAŁ CEMENT WAPNO

- EŁK, UL. KOMOROWSKIEGO 2, TEL. 100-040
- GIŻYCKO, UL. JEZIORNA, TEL. 31-33
- GRAJEWO, UL. DWORZEC PKP, TEL. 37-27
- SOKÓŁKA, UL. KOLEJOWA, TEL. 11-53-81
- BIAŁYSTOK, UL. TRAUGUTTA, TEL. 511-996 W. 585 LUB 538-007

HEMBUD
15-009 BIAŁYSTOK
UL. LEGIONOWA 14/16
TEL. 326-235, TEL./FAX 415-325

- GOŁDAP (BAZA GS) TEL. 15-02-39
- KOWALE OLECKIE (BAZA GS) TEL. 382-61
- PISZ, UL. OLSZTYŃSKA, TEL. 333-57

4533

najniższe ceny w regionie, zapewniamy transport

SUPERCENY! SUPERWYBÓR!

CEGŁY
KLINKIERY
SZAMOTY
KAMIONKI

przewody kominowe • żłoby
słupki ogrodzeniowe
płytki elewacyjne
kostka brukowa Pater Firmy

WAREX Ignatki tel/fax (085) 632-619

mirpol

15-620 Białystok
ul. Elewatorska 13 • tel. 513-743
ul. Plażowa 2 · tel. 412-003

SKUP ZŁOMU STALOWEGO

w cenie od 60 do 120 zł/t

Większe ilości odbieramy własnym transportem.

4324

DRZWI DREWNIANE

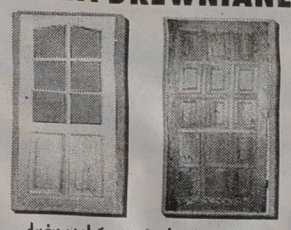

duży wybór • atrakcyjne ceny
inne materiały budowlane

Białystok P.H.U. SA&SZA S.C.
ul. 27 Lipca 62 (teren MPO) · tel. 752-778
Zapraszamy w godz. 7-16 · soboty 7-13

4480

GAZETA Współczesna

Chcesz dać reklamę?!



ZADZWOŃ
Nasz przedstawiciel handlowy odwiedzi Ciebie

Białystok, tel. 42-05-21
Łomża, tel. 16-56-97

Komornik Rewiru I Sądu Rejonowego w Sokółce

zawiadamia,

że dnia 1995.08.24 o godz. 11.00 w budynku Sądu Rejonowego w Sokółce, ul. Piłsudskiego 7, sala nr 5 odbędzie się

I LICYTACJA NIERUCHOMOŚCI

❒ położonej w Dąbrowie Białostockiej, ul. 3 Maja, zapisanej w IV Wydziale Ksiąg Wieczystych Sądu Rejonowego w Sokółce pod nr. KW 22 223, stanowiącej własność Krystyny i Witilda Marcińczyków, zam. Dąbrowa Białostocka, ul. Kunawina 54.

Nieruchomość składa się z lokalu użytkowego ozn. nr. 5 o powierzchni 71 mkw. oraz działki budowlanej numer geodezyjny 322.

Nieruchomość oszacowana jest na kwotę 15.842 zł. Cena wywołania wynosi 3/4 sumy oszacowania tj. 11.881 zł 50 gr.

Przystępujący do przetargu zobowiązany jest złożyć rękojmę w wysokości 1/10 części sumy oszacowania w gotówce lub książeczce oszczędnościowej.

Nieruchomość można oglądać w terminie do dnia 24.08.1995 roku, a bliższych informacji zasięgać w Biurze Komornika Sądu Rejonowego w Sokółce, ul. Piłsudskiego 8, pok. nr 3.

(4572)

Komornik Rewiru I Sądu Rejonowego w Sokółce

zawiadamia,

że dnia 1995.08.24 o godzinie 10.00 w budynku Sądu Rejonowego w Sokółce, ul. Piłsudskiego 7, sala nr 5 odbędzie się

II LICYTACJA NIERUCHOMOŚCI

❒ położonych w Dąbrowie Białostockiej przy ul. Kunawina 54, zapisanych w IV Wydziale Ksiąg Wieczystych Sądu Rejonowego w Sokółce pod nr. KW 20710, stanowiących własność Krystyny i Witolda Marcińczyków zam. Dąbrowa Białostocka, ul. Kunawina 54.

Nieruchomości oszacowane są na kwoty:

- ***1. Działka nr 533/6 o pow. 10501 m^2 – nie zabudowana – 91.411 zł 90 gr.***
- ***2. Działka nr 884 – zabudowana – 138.206 zł 10 gr.***

Cena wywołania wynosi 2/3 sumy oszacowania.

Przystępujący do przetargu zobowiązany jest złożyć rękojmię w wysokości 1/10 części sumy oszacowania w gotówce lub książeczce oszczędnościowej. Nieruchomość można oglądać w terminie do dn. 24.08.1995 roku, a bliższych informacji zasięgać w Biurze Komornika Sądu Rejonowego w Sokółce, ul. Piłsudskiego 8, pok. 3.

(4573)

Zarząd Gminy w Gródku

ogłasza

przetarg nieograniczony

- na: wykonanie sieci wodociągowej z rur PCW ϕ 110 o długości 1148 m.b.
- i wykonanie przyłączy wodociągowych szt. 54 w Bobrownikach.

Termin realizacji zamówienia 10.08.1995 r. – 30.11.1995 r.

Formularz zawierający specyfikację istotnych warunków zamówienia można odebrać osobiście w Urzędzie Gminy Gródek, pokój nr 8 tel. 180–664. Termin składania ofert upływa dnia 2.08.1995 r. do godz. 9.00.

(4590)

K® HUTA ALUMINIUM "KONIN" S.A.

HURTOWNIA FABRYCZNA MURBET

Ełk • ul. Cmentarna 4D • tel. (087) 100-300 • tel/fax (087) 103-625

Białystok • ul. Składowa 10 (baza PHS) • tel. (085) 422-466 w. 283

F.H. Zajkowska

BLACHY I TAŚMY ALUMINIOWE W CENACH PRODUCENTA

4456

Komunikat Zarządu Miasta i Gminy w Lipsku

Stosownie do art. 18, ust. 2, pkt.1 ustawy z dnia 7 lipca 1994 r. o zagospodarowaniu przestrzennym /Dz.U. Nr 89, poz. 415/ zawiadamia się o przystąpieniu do sporządzania miejscowego planu zagospodarowania przestrzennego gminy Lipsk.

Wszyscy zainteresowani proszeni są o zgłaszanie w terminie do dnia 8 sierpnia 1995 r. do WBPP Zespół Urbanistyczny w Augustowie, ul. Brzostowskiego 2 lub w Urzędzie Miasta i Gminy w Lipsku wszelkich potrzeb inwestycyjnych, wniosków i informacji, mogących mieć wpływ na sposób zagosodarowania przestrzennego gminy Lipsk.

(4565)

NOWOCZESNE MATERIAŁY BUDOWLANE

ELMAR s.c. AUTORYZOWANY DYSTRYBUTOR · 15-532 BIAŁYSTOK UL. WIEWIÓRCZA 66 · TEL/FAX 416-480

PŁYTY GIPSOWO-KARTONOWE

NIDA GIPS

BUDUJ EKOLOGICZNIE Z NATURALNEGO GIPSU

DACHÓWKI BITUMICZNE · KOLOROWE PŁYTY FALISTE Onduline
OKNA DACHOWE · FOLIE BUDOWLANE · TERMOIZOLACJE
SYSTEM ELEKTRYCZNEGO OGRZEWANIA PODŁOGOWEGO · SIDING

4259

Państwowe Przedsiębiorstwo

„Dom Książki"

w Białymstoku, ul. Dolistowska 3

ogłasza przetarg nieograniczony na sprzedaż

☆ samochodu marki Robur Furgon rok produkcji 1987, cena wywoławcza – 3800 zł + 22% VAT.

Przetarg odbędzie się dnia 2.08.1995 r. godz. 10.00.

Wadium 10% ceny wywoławczej należy wpłacać do kasy przedsiębiorstwa.
Samochód można oglądać pod adresem jw.
Zastrzega się prawo unieważnienia przetargu bez podania przyczyny.
W przypadku niedojścia do skutku I przetargu, II przetarg odbędzie się w tym samym dniu godz. 10.30.

(4586)

Jednostka Wojskowa 1747 w Suwałkach

ul. Wojska Polskiego, 16–400 Suwałki

ogłasza przetarg nieograniczony

» na remont trzech mieszkań przy ul. Klonowa 47A i 49.

Bliższe szczegóły na temat zakresu robót i terminu realizacji udzielane są w Wojskowej Administracji Koszar przy ul. Wojska Polskiego w Suwałkach.

Oferty składać do dnia 9.08.1995 r. do godz. 14.00 w WAK Suwałki. Otwarcie ofert nastąpi w dniu 10.08.1995 r. o godz. 11.00 w siedzibie Wojskowej Administracji Koszar w Suwałkach. Warunkiem przystąpienia do przetargu jest wpłacenie wadium w wysokości 510 zł w kasie Jednostki Wojskowej przy ul. Wojska Polskiego w terminie do dnia 10.08.1995 r. do godz. 10.00.

Zastrzega się prawo wyboru oferenta lub unieważnienia przetargu bez podania przyczyn.

(4606)

PROMOCYJNA SPRZEDAŻ STALI ZBROJENIOWEJ OFICJALNY PRZEDSTAWICIEL Huty Ostrowiec

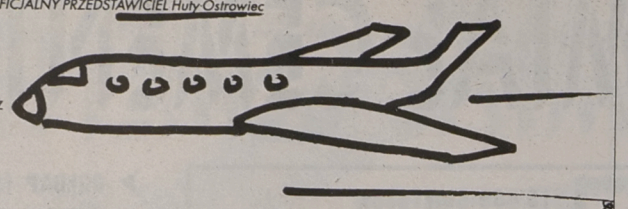

WYROBY HUTNICZE
stale zbrojeniowe • kształtowniki • blachy czarne i ocynkowane
METALE KOLOROWE aluminium • brąz • mosiądz
GRZEJNIKI ŻELIWNE Stąporków SA
RURY, WŁAZY ŻELIWNE KZO Końskie
PAPY NAWIERZCHNIOWE • SUCHY TYNK

15-620 Białystok • ul. Elewatorska 29 • tel. 512-606 • fax 514-063 **mirpol** HURTOWNIA STALI I METALI KOLOROWYCH

CENTRUM STOLARKI BUDOWLANEJ
(Stolarka drewniana, z PCV i aluminium)

WOŁOMIN S.A. — OKNA 2 i 3 SZYBOWE DREWNIANE Zespolone z okuciami standard i obwiedniowymi. Drzwi i skrzydła drzwiowe, płytowe i profilowane. Okna jednoramowe (sosna, dąb, mahoń).

SADBUD

stolimpex — OKNA 3 SZYBOWE DREWNIANE JEDNORAMOWE z okuciami standard i obwiedniowymi ROTO. Impregnowane farbami ekologicznymi. Stolarka specjalistyczna do obiektów użyteczności publicznej.

POLOKNA

DAG — OKNA I DRZWI Z PCV I ALUMINIUM systemu panorama i KBE.

ORTIS — OKNA, WYŁAZY, BALKONY DACHOWE. Okna klapowe i klapowo-obrotowe.

• Atesty i gwarancje! • Kompletowanie dostaw na całe budynki
• Stolarka nietypowa na zamówienie! • Transport do klienta!
• Pełna informacja techniczna i doradztwo!
WYKONUJEMY USŁUGI osadzania stolarki drewnianej i z PCV.

"Dom Polski" Sp. z o.o. Oddział Białystok
15-661 BIAŁYSTOK • Szosa Płn.-Obwodowa 94 • tel/fax 54-04-04,
tel. 54-23-23, 53-04-02 w. 21 i 32 dojazd MPK 7, 9, 18, 101
(w kierunku FAST • końcowy 9, 18) • obok BPRZ i MB • codziennie 9-17, soboty 9-13

4596

Zadzwoń teraz
Wesoła linia
0-700 11139



NOWOŚĆ! Połączenie krajowe
WPI, Skr. 6, 00-930 Warszawa 81, (02) 6223967, zł 1,49/min z VAT (14 900). Musisz mieć 18 lat.

OGŁOSZENIA I REKLAMY
Przyjmują współczesna

- **Augustów,** Rynek Zygmunta Augusta 9, tel. (0-119) 52-61 NSZZ "Solidarność"
- **Białystok,** ul. Suraska 1, tel./fax (0-85) 42-51-16 Biuro Ogłoszeń
- **Bielsk Podlaski,** ul. Widowska 4, tel./fax (0-834) 35-22 "ADVOCAT"
- **Ełk** ul. Małeckich 2 tel. (0-87) 10-85-05 w godz. 10-14 Mazurska Regionalna Izba Gospodarcza
- **Grajewo,** ul. Piłsudskiego 13 tel. (0-86) 37-24 Biuro PSS
- **Giżycko,** ul. Pocztowa 3, tel. (0-878) 52-80 Oddział "GW"
- **Hajnówka,** ul. 3 Maja 37, tel. (0-835) 130-72 Salon Mebli Kuchennych
- **Łomża,** Al. Legionów 7, tel./fax (0-86) 16-56-97 Oddział "GW"
- **Olecko** ul. Pl. Wolności 13 tel. (0-116) 21-63 Sklep "U JANKA"
- **Ostrów Mazowiecka** ul. Wileńska 117 tel. (0-217) 62-014 "MAKADA"
- **Siemiatycze,** ul. Pałacowa 18, tel. 55-31-41, B. Śliwińska
- **Suwałki,** ul. Kościuszki 32, tel./fax (0-87) 66-57-26 Oddział "GW"
- **Węgorzewo,** ul. 3 Maja 10, tel. (0-117) 727-46 "EKOMAZUR"
- **Zambrów,** Al. Wojska Polskiego 37c, tel. (0-86) 71-27-99 MOK
- **Zambrów** Al. Wojska Polskiego 22 tel. (0-86) 71-25-25 "GLOBTOUR"

oraz nasi przedstawiciele handlowi, tel. 42-05-21.

DUŻA FIRMA HANDLOWA
WYDZIERŻAWI
HALĘ MAGAZYNOWĄ
W EŁKU
SPEŁNIAJĄCĄ NASTĘPUJĄCE WARUNKI:
- powierzchnia powyżej 2000 m²
- poziom "zero"
- plac manewrowy i parking

Oferty prosimy składać w terminie do 2 tygodni od daty ukazania się ogłoszenia, pod adresem:
skr. poczt. 31L
60-968 POZNAŃ 47
hasło "HALA"

4491

Producent środków czystości oraz środków dezynfekcyjnych
poszukuje przedstawiciela regionalnego
Wymagania:
* Wykształcenie farmaceutyczne, biologiczne, chemiczne, weterynaryjne.
* Staż pracy: 5-10 lat w służbie zdrowia, stacjach sanitarno-epidemiologicznych, Wojewódzkich Inspektoratach Sanitarnych.
* Pełna dyspozycyjność, telefon, samochód.
Prosimy o kontakt telefoniczny:
Gdańsk - 31 87 17 lub 31 34 35.

4102

PRACA

ZATRUDNIĘ

Firma Pronar
ZATRUDNI KIEROWNIKA STACJI PALIW
w Koszarówce k. Grajewa,
tel. (0-85) 42 68 13

"ARPEM" w Węgorzewie zatrudni: Kierownika Obróbki Drewna w m. Gaudynek. Wymagania: wykształcenie leśne lub drzewne, zamieszkanie w Orzyszu lub okolicy. Zgłoszenia kierować: Węgorzewo ul. Jaracza 4, tel. /0-117/ 722-57. 11064

"MARK-BUD" zatrudni hydraulików, 424-114. 11573

» **APTEKA,** Wysokie Mazowieckie, ul. Piłsudskiego 23, tel. 75-27-25 zatrudni mgr. i technika farmacji; warunki bardzo dobre. 11521

» **MECHANIKA** silników samochodowych, 762-162. 11561

» **OPIEKUNKĘ** /dziecko/ zatrudnię. Łomża, 18-54-81 wew. 202. 11454

» **PRACOWNIKÓW** z praktyką w budownictwie kanadyjskim, zatrudni firma zagraniczna tel. /0-58/ 20-79-51, 81-511 Gdynia ul. Chwaszczyńska 50. 11117

» **PRZYJMĘ** pracownika do pracy w gospodarstwie rolnym /bez nałogów/ najchętniej rencistę. Milewski Lucjan, Zambrzyce Kapusty 21, gm. Rutki, łomżyńskie. 11490

» **SAMODZIELNEGO** mechanika do serwisu zatrudnię, 539-007. 11200

» **SPAWACZA** hydraulika, 631-488 (20.00 -21.30). 11525

» **USA** -Loteria wizowa; /0-42/52-47-76, 57-56-31. 10786

ZAKŁAD Ceramiczny w Dobrzyniewie Dużym zatrudni: operatora sprzętu ciężkiego, elektryka, mechanika, osoby do rozładunku cegły. Dojazd autobusem "Biatry" 501. Tel. 197-120. 11264

» **ZATRUDNIĘ** kucharza /kucharkę/ z praktyką wykonywania zawodu w barze lub restauracji. Możliwość zamieszkania. Zambrów, tel. /0-86/ 71-66-98. 11348

» **ZATRUDNIĘ** panie do towarzystwa. Zakwaterowanie Koszalin /0-94/ 404-584. 9882

» **ZATRUDNIĘ** pomoc domową. 42-02-57. 11496

SZUKAM PRACY

» **MŁODY,** prawo jazdy ABCTE. Borkowo 174 /łomżyńskie/. 11524

NIERUCHOMOŚCI

KUPIĘ

SIEDLISKO lub ziemię z bezpośrednim dostępem do jeziora kupię bezpośrednio. Małgorzata Adamska. 02-778 Warszawa ul. M. Grzegorzewskiej 8 m 27. 10833

SPRZEDAM

» **"AMICUS"** -mieszkania, domy, działki. Kupno - sprzedaż. Sienkiewicza 22, 435-872, 436-208. 9434

» **"EXPERT"** -rzeczoznawcy, 52-10-05. 11238

» **2-POKOJOWE** IVp Zabłudów zamienię na dom 320-597. 11294

» **70** mkw., centrum, Xp lub zamienię na mniejsze. Tel. /0-87/ 10-23-93. 11434

» **72** mkw., Dziesięciny sprzedam, 536-905. 11478

» **AGENCJA "NORD"**. Augustów, Wierzbna 5, tel. /0-119/ 47-385. 11480

» **ATRAKCYJNA** działka zagospodarowana, 619-189 po 19.00. 11502

» **BAR** przy trasie Grajewo-Augustów. Grajewo, /0-86/72-70-62. 11150

» **BAR** przy trasie Grajewo -Augustów. Grajewo /0-86/ 72-70-62. 11558

» **C-330** /70 mln/ Burnejko Pomorze, 16-506 Giby. 11563

» **DOM,** ogród -Jadecki, Wygoda koło Zambrowa 72. 11495

» **DOM** /pół bliźniaka/ 230 mkw. Grajewo, Sienkiewicza 1. 11059

» **DOM** drewniany. Pogorzelski Waldemar, Kobylin Pogorzałki 26, 18-204 Kobylin Borzymy. 11528

» **DOMEK,** 326-810. 11460

» **DOM** jednorodzinny -centrum Grajewa. Tel. 24-05 do 13. 11061

» **DOM** wolno stojący, ulica Leśna, Łomża, 160-270, 164-397. 11493

» **DOM** w stanie surowym. Świdry k/Giżycka. Warszawa, 49-48-62. 10773

» **DOM** w stanie surowym, budynek gospodarczy z garażem na działce 0,10 ha w Wasilkowie, ul. Piaskowa 2 /Łomża 180-378, po godz. 18: 186-371/. 11515

» **DOM** z działką sprzedam. Łomża, Dworna 52A. 11053

» **DZIAŁKĘ** 6000 mkw. w Augustowie, nad jeziorem Necko z prawem budowy pod pensjonaty, mieszkania. Sztabin, tel. 90. 11578

» **DZIAŁKI** budowlane podmiejskie /woda, światło/. Łomża, 166-712. 11455

» **DZIAŁKI** budowlane przy ul. Sikorskiego w Sokółce /okolice szpitala/. Sokółka, ul. Sikorskiego 16/45, tel. 11-41-74 po 18.00, Białystok, tel. 75-40-50 do 15.00. 10783

» **DZIAŁKI** budowlane przy ul. Bacieczki, 614-513. 11537

» **M-3.** Osiedle Centrum. Grajewo, tel. 21-46. 11305

» **M-5** sprzedam. Łomża, 18-85-40. 11249

» **MIESZKANIE** 53,4 mkw, IV piętro /Konopnickiej/. 52-10-05. 11381

» **MIESZKANIE** 56 mkw. Zambrów, tel. 71-29-79. 11176

» **MIESZKANIE** 65 mkw. Ełk, tel. /0-87/10-75-60 po 20.00. 11536

» **MIESZKANIE** własnościowe 32 mkw. w Czarnej Białostockiej niski czynsz. Sokółka, 34-12. 10955

» **SKLEP** 30 mkw, tanio. Węgorzewo. 720-47. 11397

» **SPRZEDAM** atrakcyjną działkę, 183-698. 11566

» **SPRZEDAM** gospodarstwo 13 ha /dom murowany z wygodami, budynki gospodarcze murowane/ -Ratowo Piotrowo 17, gm. Śniadowo. 11513

» **SPRZEDAM** posesję 8,5 ara. Łomża, Sikorskiego 112. 11526

» **SPRZEDAM** pół bliźniaka -140 mkw: Tel. 160-615 Łomża. 11321

POSZUKUJĘ

» **"DOMINIUM"** -Nieruchomości -Wynajem -Zamiana. Lipowa 4, 416-842. 8726

» **GRAJEWO "UNIVERS",** nieruchomości: kupno -sprzedaż. Tel. 26-23. 9689

» **GRAJEWO "UNIVERS"** -nieruchomości, kupno, sprzedaż, tel. 26-23. 11542

» **GRAJEWO. "UNIVERS".** Nieruchomości -Kupno, sprzedaż. Tel. 26-23. 10993

» **POSZUKUJĘ** małego mieszkania z telefonem, 42-47-14. 11534

ZAMIENIĘ

» **MIESZKANIE** kwaterunkowe 21.51 mkw, II piętro /pokój, kuchnia, łazienka, balkon, c.o, gaz/ -na 2 pokoje z kuchnią spółdzielcze na osiedlu przy Zakładach Mięsnych /dopłata/. Białystok, Nowy Świat 18/13. 11466

WYNAJMĘ

» **BUDYNEK** parterowy 420 mkw. z działką ogrodzoną 2500 mkw. /całość lub część/. Ełk, Podmiejska 2, tel. 10-82-50. 11105

» **DOM** w Grajewie. /Całkowicie wyposażony, telefon/. Grajewo, /0-8672/25-30. 11428

» **M-4** dziewczynom umeblowane, 191-830. 11447

» **M-4** na gabinet lekarski. Białystok, /0-86/ 75-38-77, 16.00. 11479

» **OFERUJĘ** do wynajęcia -dzierżawy na składy, magazyny, hurtownie dwa obiekty parterowe 1200 mkw. /niezbędny remont/, plac 4000 mkw.. Białystok -Kleosin obok Centrum Handlowego, Kawaleryjska. Informacje, tel. /0-85/ 42-11-42. 11197

» **PRZYJMĘ** współlokatorkę, Kraszewskiego 23/8 (17.00-20.00). 11484

USŁUGI

AGD, RTV

» **AUTOMATYCZNE** pralki, 444-610. 10566

TRANSPORT

» **HISZPANIA** przewozy osobowe. Olecko /0-116/ 45-44; po 18.00 22-38. 10144

» **SPEDYCJA,** przewozy krajowe, międzynarodowe. 423-601, 422-466 w. 294. 11499

SUPER TAXI 919. Samochody bagażowe i ciężarowe od 1,5 do 10 t. 10044

❒ INNE

» **ALARMOWE** systemy, domofony, TV-przemysłowa. DOMOCHRON, Towarowa 2B, 323-974. 11076

» **AUTOCHRON,** alarmy, autoalarmy, itp. Lipowa 28a, 617-178. 11038

» **CYKLINOWANIE,** lakierowanie, układanie. VAT. 413-818. 11470

» **DEZYNSEKCJA,** 43-10-98. 11489

» **KOMINKI** -niepowtarzalne, 444-150. 11044

» **MOZAIKA** -produkcja, sprzedaż. 531-042. 10854

» **NOWOŚĆ** rolety okienne przeciwsłoneczne, dekoracyjne -producent, 616-644. 11323

» **PIECZĄTKI "ECHO",** Suraska 1, 420-193. 10406

» **STOLARSKIE,** 51-90-78. 11469

» **SZAFY,** witryny, komody, lady, regały, stoły, 616-848. 11196

» **TAPICERKA,** 43-14-73. 9328

» **ZLECĘ** wykonanie plusowej komory chłodniczej, 514-162. 11441

» **ŻALUZJE.** Augustów, 28-89. 9042

» **ŻWIR.** 326-717. 10979

AUTO-MOTO

❒ KUPIĘ

» **KADETT** combi /1981/83/, nieoclony. 752-897 /wieczorem/. 11438

❒ SPRZEDAM

TORSA
AUTORYZOWANY DEALER
FABRYKA SAMOCHODÓW W LUBLINIE
oferuje: SZEROKI WYBÓR WSZYSTKICH MODELI
ŻUK LUBLIN
CENY FABRYCZNE
gotówka, raty, leasing
Białystok, ul. Choroszczańska 24
tel. 513-165, 513-070, fax 510-972
Zapraszamy od 7.00 do 16.00.
3765

» **125P** /1981/. Podłaki 19, gm. Kołaki. 11448

» **125P** /1983/. Kuźnica Białostocka, Nowodzielska 50B/11. 11476

» **126P** /1991/ stan bdb. Knyszyn, tel. 452. 11474

» **CIĄGNIK** C-330 /1982/, stan dobry. Grajewo, 33-72. 11002

» **FIAT** 126p /1984/, 322-080 po 18.00. 11461

HONDA 50, 3-kołowy, tel. 530-383 po 16.00. 11538

» **HONDA** Civic DX /1995/, /0-85/410-539. 11491

» **JELCZ** 325 po kapitalnym remoncie oplandekowany, tel. Jaświły 153. 11552

» **KAMAZA** wywrotkę -gwarancja. Kozłowski, Wolne, gm. Sztabin. 11237

» **ŁADĘ** 1500S, Mazdę 626-2,0D. Suchowola, tel. 232. 11569

» **MOSKWICZ** w całości lub na części /1981/,-762-518. 11111

» **NADWOZIE** autobusu Jelcz Berliet. Zabłudów, Szkolna 14. 11475

» **PRASY** niemieckie różnego typu. Grajewo, Plac Niepodległości 11/1 lub Pieniążki 13 k/Grajewa. 11426

» **RAMĘ** Stara A-200, skrzynię biegów, tel. 090265446. 11581

» **SILNIK** 1,3 Volkswagen do remontu - grzecznościowy /0-86/75-27-89. 11288

» **SILNIK** Stara 200 po remoncie, tel. 090265446. 11579

» **SPRZEDAM** ciągnik C-360. Suchowola, ul. Augustowska 49. 11568

» **SPRZEDAM** Favorit 136L. Giżycko, tel. 50-41. 11331

» **SPRZEDAM** Fiata 125p /1985/. Jednaczewo 79, koło Łomży. 11522

» **SPRZEDAM** samochód ARO 244D /1986/. Samełko Wiesław, Ławsk 111, woj. łomżyńskie. Tel. Białystok 75-24-86. 11567

» **STARA** A-200 /1995/ składak, wspomaganie, tel. 090265446. 11583

» **TYLNY** most, wspomaganie Stara 200, tel. 090265446. 11582

» **ŻUK** A11B /1988/. Ełk, 10-13-72. 11551

❒ NAPRAWY

SUPER TAXI 919. Pomagamy w każdej awaryjnej sytuacji na drodze. 10040

❒ AUTOALARMY

» **"ALAR"** -alarmy, autoalarmy, immobilizery, radiomontaż, TV przemysłowa, Włókiennicza 4, 523-601, 410-017. 8783

» **AUTOALARMY,** blokady, radiomontaż. Wysockiego 45, 761-563. 11473

» **AUTOALARMY,** GAB Prestige ZNZ. Białystok, Młynowa 52, 424-866. 10787

» **AUTOALARMY** -montaż, tanio! 32-30-34, 520-134 w. 25. 10421

» **AUTOALARMY** -ZNZ inż. Sosnowski, Gedymina 21. 11250

» **AUTOALARMY.** 617-178. 11039

» **AUTOALARMY** Silicon Cel Protector. DOMOCHRON, Towarowa 2B, 323-974. 11075

❒ INNE

» **ALARMY,** autoalarmy. "KOMBIT", 436-095. 10641

» **AMORTYZATORY** -autoryzowany serwis "MONROE" A. Jabłoński, Białystok, 42-20-65. 11530

» **AUTO** Szyby. Łomża, ul. Kraska 16, tel. 18-41-23, dom: 18-59-68. 9699

» **PASY** transportowe do mocowania ładunku, 63.00 +VAT, możliwość upustu. Edan, Białystok, ul. M. Kopernika 5, tel. 448-462. 11072

» **SPRZEDAM** przyczepkę -namiot /1600 zł/. Łomża, 183-164. 11492

BIZNES

» **AUTOWYCENY,** /0-85/327-743. 3254

» **BBK** -Giełda wierzytelności, windykacje, zastępstwo procesowe, Białystok, ul. Szosa Płn.-Obwodowa 5, tel. 750-989, 538-642. wew. 253. 10271

» **OPONY** -sprzedaż, montaż, wulkanizacja, 539-007. 11570

» **PODATKI,** rachunkowość. Tel. 538-642 wew. 253. 11334

Rzeczoznawcy /085/ 325-681. 6720

» **TELEFONY** komórkowe -sprzedaż i monatż. 539-007. 11572

NAUKA

POLICEALNE Studium Informatyki w Łomży. Zapisy: tel. 16-64-72. 11041

TURYSTYKA

» **"NEW YORK"** proponuje po rewelacyjnych cenach przejazdy licencjonowanymi liniami autobusowymi z Białegostoku do Europy. Białystok, Warszawska 21, 436-000. 11386

» **"BIACOMEX",** Legionowa 9/1, 44-16-58, 42-49-05. Wynajem autokarów. 618-362, Elewatorska 11/1 -całą dobę. 11516

» **"BIACOMEX",** Legionowa 9/1, 44-16-58, 42-49-05. Bruksela -w każdy piątek. 11520

» **ATRAKCYJNA** oferta letnia. Pałanga, Druskienniki. "Royal" 42-32-71. 11420

» **BATORY** -USA, Kanada, 435-527. 10033

» **BILETY** lotnicze LOT, inne. Grajewo, tel. 26-23. 11541

» **CAŁA** gama wycieczek, wczasów krajowych i zagranicznych. Lazurowe Wybrzeże od 499,-; Włochy od 280,-; Wiedeń od 265,- itd... międzynarodowe przejazdy autokarowe. "GAMA", Białystok, Malmeda 3, 42-01-13. 11387

» **HISZPANIA** -Portugalia, Szwajcaria - Francja, Włochy -Capri, Grecja -Cypr - Izrael "ESPERANTOTUR", Modlińska 1; tel. 322-848. 11577

» **MŁODZI** -Norwegia -samochód. Ełk /0-87/10-08-83. Warszawa /0-2/64-34-897. 11539

» **PIELGRZYMKI** do Wilna, Agencja "AS", tel. 323-026. 9294

» **PIELGRZYMO-WYCIECZKI:** Wilno, Częstochowa, Licheń, Katyń, 436-304. 11553

» **RAMIS** -letnia oferta turystyczna. Spółdzielcza 8, 322-504. 11494

SUPER TAXI 919. Dowieziemy na letni wypoczynek po preferencyjnych cenach. 10042

» **USA** -wizowanie, loteria, wycieczki. Olsztyn 27-61-88 wew. 207, 41-36-42. 10558

» **WCZASY,** obozy, sanatoria. BPUSB - Białystok. 547-457. 11471

ZAKUPY

❒ SKLEPY

» **"GEST"** Garnitury, koszule. Św. Rocha /Pawilon WENUS/. 11550

» **"SOLO"** - kosiarki, pilarki, myjki ciśnieniowe, agregaty prądotwórcze, maszyny stolarskie. Zwycięstwa 47, 511-849 w. 235. 11498

» **DODATKI** krawieckie, nowo otwarty sklep, Brukowa 26. 11532

» **GALUX** -Madro, największy wybór plecaków. Zwycięstwa 8B. 11456

» **GALUX** -Madro, promocja 10% bonifikata, 514-778. 11457

» **GALUX** -Madro, torby, torebki, teczki, galanteria, parasolki. 11458

» **KASETONY** styropianowe, drewnopodobne, farby, lakiery. Saturna 28, 532-315. 10953

» **MASZYNY** szwalnicze, overlocki, urządzenia prasowalnicze. OVERTEX, Suraska 1, 42-22-43. 9188

» **MONETY,** znaczki, medale. Zamenhofa 17/2. 11486

» **TANIE** meble, obciąganie guzików. Malmeda 7, 436-260. 8673

» **TELEWIZORY,** magnetowidy, wieże, telefony. Szczuczyn, Łąkowa-1, /0-8672/ 56-80. 11227

» **ZAMRAŻARKI,** lodówki, pralki, mikrofalówki. Szczuczyn, Łąkowa-1, /0-8672/ 56-80. 11229

❒ HURTOWNIE

» **ELEKTRONARZĘDZIA CELMA,** maszyny stolarskie, części zamienne do maszyn "REMA-RESZEL", noże do heblarek, ZORPOTEX. 10827

» **MANOMETRY** i termometry różnych typów, ZORPOTEX. 10829

» **SPAWARKI** i półautomaty, wyposażenie spawalnicze, druty spawalnicze polskie i importowane, prostowniki, ZORPOTEX. 10830

» **WIERTŁA** do metalu, drewna, betonu, gwintowniki ręczne i maszynowe, ściernice, tarcze do cięcia, papiery i płótna ścierne wszystkich rozmiarów, typów i granulacji, noże tokarskie, frezy, piły zwykłe i widiowe, węże różnego typu, ZORPOTEX. 10831

NARZĘDZIA, przyrządy diagnostyczne samochodowe, klucze pojedyncze i w kompletach, klucze dynamometryczne. Wiele innych narzędzi i nowości technicznych. HUTR I DETAL. Sklep narzędziowo-techniczny ZORPOTEX Białystok ul. Zwycięstwa 10, paw. nr 8, tel. 514-965. Przedstawiciel wielu fabryk narzędziowych. 10832

» **HURTOWNIA** Odzieży Używanej "TESSO" -sort najwyższej jakości. Łomża, ul. Bawełniana 16, tel. 16-47-95. 9245

ZDROWIE

» **"MEDIN"** -bezoperacyjne leczenie kamicy żółciowej, nerkowej, prostaty. Białystok, 422-268. 11468

» **BEZOPERACYJNE** odmładzanie KOLAGENEM. Olsztyn, "Studio Kosmetyczne" 26-71-60. 11285

» **CHOROBY** skóry i włosów, dr med. Janina Zimnoch specjalista dermatolog. Sienkiewicza 81/6 poniedziałek, środa, piątek 16.00-17.00. 10629

» **GABINET** Stomatologiczny. Malmeda 1 /10.00 -18.00/. 42-22-55. 9258

» **GINEKOLOG** -USG Krzysztof Arciszewski: ZAMENHOFA 1, POLESKA 23 /leczenie nadżerek laserem/. Rejestracja 32-32-02 /8.00-18.00/. 9732

» **HIPNOZA,** lasoterapia, akupunktura, akupresura. Łomża, 18-50-84, 16-36-63. 11523

» **NOWOCZESNE** odmładzanie KOLAGNEM, Białystok, Zwierzyniecka 11/1, 42-74-67. 11289

» **NOWOCZESNE** usuwanie zmarszczek. Łomża, Krótka 3B, 16-67-56. 11287

» **PSYCHOTERAPIA "INTRA",** Świerkowa 25A, 42-20-41 w.-178 /14-16/. 11030

» **SOCZEWKI** kontaktowe, płyny dezynfekcyjne. Białystok, Krakowska 5, 422-268. 11018

» **USG -DOROŚLI; DZIECI** -Zamenhofa 1, rejestracja (8.00 -18.00). Tel. 32-32-02. 9731

ZWIERZĘTA

» **KLACZ** 9 lat, 188-681. 11571

» **PITBULTERIERY** -szczenięta. Zambrów, 71-31-80. 11394

RÓŻNE

❒ KUPIĘ

» **KUPIMY** saturator. 16-130 Janów, tel. 34. 11576

» **SATURATOR** do wody sodowej -kupię. 631-402, 53-59-59. 11443

» **TOKARKĘ** rewolwerową średniej wielkości w dobrym stanie -kupię. 631-402, 53-59-59. 11442

❒ SPRZEDAM

» **AMIGA** 500 + wyposażenie, tel. 324-973. 11449

» **ATRAKCYJNĄ** suknię ślubną z dodatkami, 752-300. 11529

» **BETONIARKĘ** B-L500 -rumuńską pustaczarkę półautomat. Łomża 180-378, po godz. 18: 186-371. 11517

» **BIZON** Z-056, bardzo dobry stan, 15-52-76 gm. Łapy. 11533

BLOCZKI fundamentowe, trylinkę, krawężniki, płytki chodnikowe -atest, dowozimy na telefon. Wasilków, Supraślska 16, 185-350. 11190

» **C-330** stan bardzo dobry, 19-60-39. 11246

» **C-360** /1987/. Łupianka Stara 19, gm. Łapy. 11123

» **DMUCHAWĘ** pionową, przyczepę cysternę 4000 l, kompletną skrzynię biegów do Bizona, kabinę C-360. Tybory Zochy 13, gm. Wysokie Mazowieckie. 11180

» **DUŻĄ** palmę, 519-840. 11510

» **KARPIE** żywe 1,5 kg sprzedaje Pietrasz, Sokółka, tel. 49-65. 11575

» **KOMBAJN** Bizon super w dobrym stanie sprzedam. Suwałki, Kowalskiego 18 /36. 11374

» **KUCHNIE** elektryczną, nie używaną. Cena 450,00. Grajewo, 31-97. 11444

» **MAŁO UŻYWANY** rozdrabniacz uniwersalny "BĄK". Grajewo, Przemysłowa 33. 11540

» **NOWY** wózek, tel. 618-088. 11382

» **OBRABIARKI** do drewna /wyrówniarki, grubościówki, strugarki trzystronne i czterostronne, frezarki i wiertarki/, frezy i głowice frezowe -tanio kupisz, gotówka, raty, leasing. Zakład Mechaniki Maszyn, Dekerta 9, Kraków, /012/ 56-14-44. 10975

» **PARKIET** -producent. 753-662. 9446

» **PRASY** niemieckie marki "Class" i "Welger" -sprawne technicznie. Cena -od 30 mln oraz przyczepy zbierające przystosowane do kiszonek. Ełk /0-87/10-01-04 lub /0-87/10-12-72. 11433

» **PRZYCZEPA** samozbierająca, dmuchawa. Kamień 34, tel. Sztabin 92. 11481

» **PRZYCZEPĘ** samozbierającą T0-50. Zabiele 27, 19-126 Dolistowo. 11485

» **REGAŁY** -jasny orzech, czterozestawowe, 323-037. 11467

» **ROZDRABNIACZ** "BĄK" mało używany. Grajewo, Przemysłowa 33. 11429

» **SNOPOWIĄZAŁKĘ** i pług dwuskibowy. Stefanowski, Zaborowo, gm. Kalinowo, tel. 19-64-49. 11535

» **SNOPOWIĄZAŁKĘ** WC-5, Planteczka 18, gm. Sokółka. 11463

» **SNOPOWIĄZAŁKĘ** WC-5 stan bardzo dobry. Zabrodzie 3, gm. Korycin. 11383

» **SPRZEDAM** ciągnik C-360 z przyczepką. Dudziński Sławomir -Radosze /11-410 Barciany/. 11450

» **SPRZEDAM** kombajn zbożowy "Wistula" KZB3B ze zbiornikiem. Bączyk Wiesław, Ostróżne 61 /18-305 Szumowo, woj. łomżyńskie/. 11519

» **SPRZEDAM** prasę Z-224. Brzozowo Korabie 6, gm. Poświętne. 11464

» **SPRZEDAM** przyczepę 4,5 t, sztywna. Giżycko, tel. 60-71. 11337

» **SPRZEDAM** spawarkę wirową. Łomża, tel. 16-54-97. 11527

» **SPRZEDAM** wiązałkę WC-5, niedrogo. Krytuły 14 /18-314 Zawady, woj. łomżyńskie/. 11398

» **STROPY "TERIVA",** tel/fax /0-86/760-271(2). 10758

» **ŚRUTĘ** sojową. 185-261. 11253

» **TANIO** chłodziarko -zamrażarka, nowa, gwarancja. Łomża, 18-77-07. 11453

» **TANIO** nowe parkiety tenisowe "PROACE", 324-583. 11325

» **TELEFON** bezprzewodowy, telefon z sekretarką. Węgorzewo, 720-47. 11404

» **WIĄZAŁKĘ** WC-5. Wyszyński, Kamień Stary, gm. Szepietowo. 11477

» **ZESTAW TV-SAT.** Grajewo, /0-8672/ 25-30. 11430

» **ŻURAW** wieżowy ŻB 75/100. Ełk, /0-87/ 10-60-12. 11273

GAZETA współczesna **KUPON NA OGŁOSZENIE ZA 1 ZŁ**

Maksymalnie 7 słów łącznie z adresem (telefonem):

1 kupon — 1 publikacja

imię, nazwisko:

adres, kod pocztowy:

nr dowodu osobistego:

1. Kupony przyjmujemy w Biurach Ogłoszeń w Białymstoku, ul. Suraska 1; w Łomży, Al. Legionów 7; w Suwałkach, ul. Kościuszki 32; w Giżycku, ul. Pocztowa 3; w Grajewie, ul. Piłsudskiego 13; w Siemiatyczach, ul. Pałacowa 18. Można również kupon wraz z dowodem wpłaty 1 zł na konto 340409-808-136 PBG SA O/Białystok przesłać na adres: Gazeta Współczesna, 15-950 Białystok, skr. 193.
2. Kupon bez wpisanego numeru dowodu osobistego jest nieważny.
3. Ogłoszenie ukaże się nie później niż w ciągu 7 dni od daty otrzymania kuponu.
4. Kupon ważny do 15 sierpnia 1995 r.

Zakreśl wybraną rubrykę

- ☐ BIZNES
- ☐ UBEZPIECZENIA
- ☐ NAUKA
- ☐ TURYSTYKA
- ZAKUPY
  - ☐ hurtownie
  - ☐ sklepy
- PRACA
  - ☐ zatrudnię
  - ☐ szukam pracy
- NIERUCHOMOŚCI
  - ☐ kupię
  - ☐ sprzedam
  - ☐ poszukuję
  - ☐ zamienię
  - ☐ wynajmę
- AUTO MOTO
  - ☐ kupię
  - ☐ sprzedam
  - ☐ naprawy
  - ☐ autoalarmy
  - ☐ inne
- ☐ TOWARZYSKIE
- ☐ ZDROWIE
- ☐ ZWIERZĘTA
- USŁUGI
  - ☐ audiovideo
  - ☐ naprawa AGD, RTV
  - ☐ transport
  - ☐ inne
- RÓŻNE
  - ☐ kupię
  - ☐ sprzedam
  - ☐ inne

Wędliny

wędzonki, kiełbasy suche i kutrowane

Konserwy

Gwarantujemy:
trwałość,
produkcję pod stałym **nadzorem sanitarnym,**
solidność handlową,
korzystne warunki współpracy z hurtownikami.



Jesteśmy niezawodni !

Zakłady Mięsne "Ostrołęka" S.A.
Ostrołęka, ul. Przemysłowa 1
tel. (0-29) 60-32-51,
fax (0-29) 60-50-72

4600

Gminna Spółdzielnia „SCh" w Suchowoli, ul. Kupiecka 1

ogłasza nieograniczony przetarg ustny na sprzedaż nw. nieruchomości:

□ 1. W Suchowoli przy ul. Białostockiej 21 z prawem wieczystego użytkowania gruntu oraz prawem własności budynków:
- ✔a/działka o powierzchni 5104 mkw.
- ✔b/zakład gastronomiczny „Kaztelanka" o pow. użytkowej 1214,96 mkw.

Cena wywoławcza 113.227,00 zł + VAT.

□ 2. W Suchowoli przy ul. Piaskowej – z prawem wieczystego użtkowania gruntu oraz prawem własności budynków:
- ✔a/działka o powierzchni 1700 mkw.
- ✔b/ zakład masarniczy o łącznej powierzchni 434 mkw., w którym znajdują się: hale produkcyjne, magazyny, chłodnie i ubojnia.

Cena wywoławcza: 72.400,00 zł + VAT.

Przetarg odbędzie się 2 sierpnia 1995 r. o godz. 10.00 w budynku biura Gminnej Spółdzielni w Suchowoli. Warunkiem przystąpienia do przetargu jest wpłacenie wadium w wysokości 5% ceny wywoławczej w kasie tut. Spółdzielni do godz. 9.00 w dniu przetargu.

Zastrzega się prawo unieważnienia bądź wycofania się z przetargu bez podania przyczyny.

Informacje uzyskacie Państwo w biurze GS tel. 66.

(4577)

Spółdzielnia Mieszkaniowa w Ciechanowcu, ul. Wojska Polskiego 23, tel. 771–292

Informuje, że zamierza rozpocząć w bieżącym roku

budowę mieszkań w budynku wielorodzinnym na warunkach własnościowego prawa do lokalu.

Wszystkich zainteresowanych uzyskaniem mieszkania zapraszamy na spotkanie organizacyjne, które odbędzie się dnia 20 lipca 1995 r. /czwartek/ o godz. 11.00 w biurze Spółdzielni.

Na spotkaniu zostanie udzielona pełna informacja dotycząca: lokalizacji budynku, struktury mieszkań, kosztów i zasad finansowania oraz terminu budowy.

(4495)

Wojewódzki Szpital Zespolony w Suwałkach

poszukuje w celu zatrudnienia:

- – inż. sanitarnego ze specjalnością ciepłownictwo,
- – inż. elektryka
- – inż. elektronika lub inż. mechanika urządzeń precyzyjnych,

Oferty należy kierować pod adresem:

Wojewódzki Szpital Zespolony im L. Rydygiera 16–400 Suwałki, ul. Szpitalna 60.

Bliższych informacji udziela Dział Zatrudnienia, Płac i Spraw Socjalnych tel. 67–25–46 wew. 555.

(4598)

NOŻE KRAWIECKIE

HOFFMAN

4436

gwarancja, serwis

93-134 Łódź, Poznańska 51
tel. 84-53-97, fax 84-90-03

ULTRATHON

Krem zapobiegający ukąszeniom kleszczy, pcheł, komarów i innych insektów.
Stworzony dla potrzeb operacji "Pustynna Burza"
Przetestowany przez Szwajcarskilnstytut Medycyny Tropikalnej.
Skuteczny przez 12 godz., odporny na działanie wody i potu, nie wywołuje podrażnień skóry.



A G E N C J A
UNICOM s.c.
UL. 1000-LECIA PAŃSTWA POLSKIEGO 4
PL 15-111 BIAŁYSTOK
TEL. 75-43-12, FAX 518-559

4570

Rozlewnia Wina

Tadeusz Supiński
Łomża, Piłsudskiego 127, tel. 180–682

zaprasza codziennie:
6.30 – 19.30

po dobre wina

Ceny promocyjne!

(4540)

Rejon Energetyczny Łapy informuje odbiorców

o przerwie w dostawie energii elektrycznej

do miejscowości:

- *Łapy ul. Gliniana, Łąkowa, Północna, Boczna, Piłsudskiego i Piaskowa od Łąkowej do Północnej*

w dniu 19.07.95 r. w godz. 7–15.

Ww. przerwa podyktowana jest przeglądem urządzeń energetycznych. Bliższych informacji udziela Rejon Energetyczny Łapy, tel. 22–01.

(4549)

---

prima travel

nowator *biatra*

trzy biura podróży - jedna oferta

NAJBLIŻSZE IMPREZY

RZYM - SAN MARINO
8 DNI 595 Zł 29.07-5.08.

PARYŻ W 6 DNI
(autokar z WC, video, barkiem, wyżywienie 2 x dziennie)

RZYM -BEZ TAJEMNIC
9/8 dni 545/485 zł
2-10.07/9-16.07

WYPOCZYNEK POD BARCELONĄ
15 DNI OD 745 zł
20.07-3.08/30.07-13.08

OBOZY - KOLONIE

KOLONIE NAD JEZIORAMI
Kozioł 14 dni 349 zł
Augustów 310 zł
Olecko 279 zł

WŁOCHY - LIDO DO SPINA
13 dni 649 zł (namioty, śniadania +obiadokolacje) wychowawcy, pilotaż, dojazd z Białegostoku 14-26.07

SŁOWACJA
14 dni, Tatry, Karpaty, Bratysława, Wycieczka do Wiednia, Safari, rejs po Dunaju, jaskinie, basen lipiec- sierpień 495 zł.

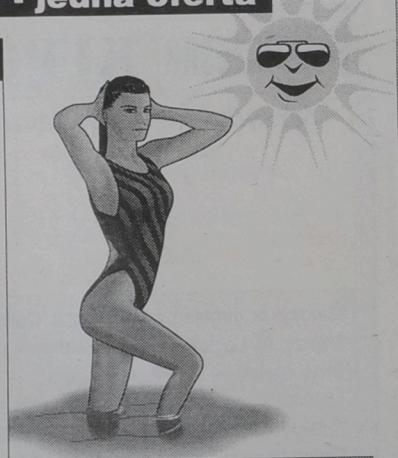

PRZEJAZDY AUTOKAROWE

BRUKSELA ROTTERDAM
NIEMCY LONDYN
PARYŻ ATENY RZYM
I INNE MIASTA EUROPY

PRZEBOJE ROKU 95

PROWANSJA - RIWIERA
10 dni od 698 zł 16-27.08
(wypoczynek + program turystyczny)

EGIPT
(Hurhada - Morze Czerwone)
8 dni 599 USD (samolot z Warszawy pełne wyżywienie, transfery wewnętrzne)
15-24.07, 28.07-07.08, 26.08-06.09

TUNEZJA
7/14 dni od 380 USD cały rok
(samolotem z Warszawy)

ROLLING STONES W PRADZE
(autokar+bilet+hotel) 4 dni 250 zł 3-6.08

IZRAEL - GRECJA - CYPR
22 dni 2350 zł 5-26.10

NOWOŚCI SEZONU 95

FRANCJA - TAIZE
14 dni 349 zł 3-16.08

DANIA - LEGOLAND
5 dni 280-320 zł 14-18.08

EGIPT - KRAINA FARAONÓW
(wycieczka do Kairu, hotel z klimat. pokoje 2-os., śniadania+obiadokolacje bogaty program turystyczny)
650 usd 15-24.07, 22-30.07

SPOTKANIA ZE SKANDYNAWIĄ
14 dni 1490 zł 17-30.08

RIWIERA FRANCUSKA
14 dni 1150 zł 15-28.08

PRIMA TRAVEL
Białystok tel/fax 443 729, 428 880
ul.Lipowa 12 (sklep sportowy)

NOWATOR
Białystok tel/426 336,428 956
ul.M.C.Skłodowskiej 13

BIATRA
Białystok tel/fax 328 304, 328 103
ul.Kilińskiego 7/1

4609

S.C. "Promis"
Łomża, ul. Nowogrodzka 58, telefon 16-50-27

oferuje:

- ❑ **ARTYKUŁY SZKOLNE:** linijki, ekierki, kątomierze, cyrkle, długopisy, kredki, zeszyty, bloki, tornistry, piórniki i inne art. szkolne
- ❑ **ARTYKUŁY BIUROWE:** zszywacze, dziurkacze, papier xero, maszynowy, kalki, segregatory
- ❑ **OPAKOWANIA JEDNORAZOWE**
- ❑ **ARTYKUŁY HIGIENICZNE:** wata, podpaski, papier toaletowy
- ❑ zabawki, maskotki, lalki, wózki, rowerki

Zapraszamy
codziennie 8.30-16.30
sobota 8.30-13.00

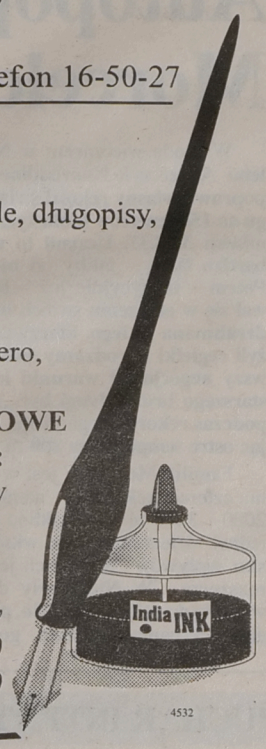

4532

AGROS MARKET

POSZUKUJE

na terenie Suwałk lokalu użytkowego z przeznaczeniem na magazyn branży spożywczej o pow. ok. 400 m².

Oferty z ceną należy składać w siedzibie Zakładu w Białymstoku, ul. 27 Lipca 91, tel./fax 754-647 lub w Suwałkach, przy ul. Przytorowej 19, tel. 0-87 665-849.

4592

AGROS MARKET

WYDZIERŻAWI

część lokalu magazynowego o pow. użytkowej ok. 600 m² w obiekcie znajdującym się w Giżycku, przy ul. Białostockiej 31.

Zapraszamy do składania ofert z podaniem proponowanej ceny siedzibie Zakładu w Białymstoku, ul. 27 Lipca 91, tel./fax 754-647 lub w Giżycku, przy ul. Białostockiej 31, tel. 087 83381.

4594

PURMO GRZEJNIKI PŁYTOWE

- wodomierze
- zawory termostatyczne
- pompy do instalacji c.o.
- zawory kulowe
- armatura sanitarna
- węzły cieplne i kotłownie
- automatyka ciepłownicza

BIAŁYSTOK, ul. Hetmańska 10
tel. 518-714, 514-691-3, fax 514-691
ŁOMŻA, ul. Dmowskiego 1
tel. (0-86) 16-55-07

rodex

4151-4

CENTERTEL®
Telefony komórkowe
• sprzedaż gotówkowa
• leasing
• autoryzowany montaż
KONRYS ul. Zwycięstwa 8F
tel. 51-63-64

EUROPEJSKI FUNDUSZ LEASINGOWY

4076

SANYO

KLIMATYZATORY DO BIURA, SKLEPU I MIESZKAŃ

3705

DEALER SANYO

Termitech
15-007 Białystok, ul. Towarowa 2B
tel. 324-342, fax 323-794

FARBY LAKIERY KLEJE
ceny fabryczne
STOLARKA
Sokołka S.A.
poniżej cen producenta
Magbor
P.H."MAGBOR", Hurtownia "Polifarb"
Suwałki, ul. Szkolna 8
tel. (0 87) 66 77 54

4307

MINIMAX II

DO WYGRANIA

nagrody pieniężne i ok. 200 nagród rzeczowych

17 lipca 1995

KUPON KONKURSOWY NR 7 — **4**

144	295	323
488	528	629
GAZETA współczesna		727

PYTANIE: *Jaki jest numer telefonu Biura Ogłoszeń w „Gazecie Współczesnej"?*

NAGRODA DNIA



Jeżeli zdrapiesz na swojej karcie konkursowej pole pokryte srebrną farbą pod liczbą „4" i znajdziesz tam taki symbol jak na kuponie w gazecie – wygrałeś!

● Rower górski OSCAR produkcji włoskiej. Nagroda dnia pochodzi z hurtowni rowerów „Olympic" w Białymstoku przy ul. Wasilkowskiej 89.

Nagroda nie podlega opodatkowaniu.

Fot. I. Wysocki

BIURO GRY

9.00 - 16.00

☎ 42-32-42

Wygranych jeszcze więcej!

„MINIMAX II" rozkręcił się na dobre, coraz więcej wygranych, także tych zdrapkowych. W piątek w drapaniu powiodło się panu Piotrowi Grupkajtysowi z Siemionek w gminie Wydminy. Pan Piotr odbierze w Biurze Gry dwie nagrody: robot kuchenny „Zelmer" i radiomagnetofon „Sony". Gratulujemy!

W ostatnich dniach szczęście dopisało:

19. **Elżbieta Biała** – Zambrów – termos 1,9 litra
20. **Helena Zaniewska** – Sejny – klocki w torbie
21. **Joanna Nitkiewicz** – Białystok – meble ogrodowe i 397 złotych gotówką
22. **Elżbieta Hutorowicz** – Banie Mazurskie – zabawka pluszowa
23. **Beata Styczyńska** – Giżycko – ciastolina
24. **Aldomierz Szczepański** – Goniądz – aparat fotograficzny „Skina"
25. **Iwona Sokół** – Łapy – suszarka do bielizny
26. **Róża Taudul** – Białystok – lalka „Miss fashion"
27. **Zofia Paszko** – Białystok – pompka samochodowa
28. **Katarzyna Aldona Przeździecka** – Krajewo Korytki – mikser do ciasta
29. **Mirosława Siereba** – Gołdap – lampka nocna
30. **Cecylia Roszko** – Suwałki – deska do prasowania
31. **Adam Gibas** – Kolonia Sejny – elektryczny ogrzewacz wody Dafi
32. **Henryk Maliszewski** – Białystok – kpl. mebli turystycznych
33. **Artur Leszczyński** – Suwałki – kpl. łazienkowy
34. **Alicja Szpaczko** – Ponarlica – olej samochodowy
35. **Stanisław Wysocki** – Szczuczyn – odkurzacz samochodowy
36. **Janina Mroziewicz** – Choroszcz – zestaw „Herbapol"
37. **Zdzisław Mioduszewski** – Jedwabne – klucze samochodowe
38. **Anna Szwarc** – Stary Kornin – termos 1,9 l
39. **Piotr Grupkajtys** – Siemionki – robot kuchenny „Zelmer" i radiomagnetofon „Sony"
40. **Zofia Dziejma** – Białystok – torba sportowa

Podwójna nagroda „wydrapana"

Przydało się...

W zdrapce tym razem powiodło się mieszkance Białegostoku, pani Joannie Nitkiewicz, z zawodu psycholog.

W czwartek przed południem pani Joanna odkryła na swojej karcie symbol identyczny jak ten na kuponie w gazecie. Niezwłocznie zadzwoniła do nas, aby upewnić się, że wszystko się zgadza. W czwartek nagrodą dnia były drewniane meble ogrodowe i 397 złotych gotówką. Pani Joanna nie kryła radości z wygranej: drewniane meble planuje ustawić w kuchni swojego nowego mieszkania, a gotówka będzie jak znalazł na wakacje. Gratulujemy i przypominamy, że to jeszcze nie koniec konkursu, wszystko jeszcze może się zdarzyć...

Fot. I. Wysocki



Jak grać?

- ☆ Konkurs MINIMAX II rozpoczął się 7 lipca, a kończy 28 lipca 1995 r.
- ☆ Konkurs składa się z części zakreślankowej i zdrapkowej.
- ☆ Codziennie drukujemy kupony konkursowe z liczbami do zakreślania i literami lub cyframi do zdrapania

ZAKREŚLANKA

- ☆ Jeżeli na swojej karcie znajdziesz taką liczbę, jaka została wydrukowana na kuponie, zakreśl ją (najlepiej kółeczkiem). Wygrasz nagrodę, jeżeli zakreślisz wszystkie 6 liczb w diagramie i odpowiesz na pytanie zamieszczone na kuponie konkursowym w dniu, w którym zakreśliłeś ostatnią liczbę.

ZDRAPKA

- ☆ Na kuponie drukujemy cyfry od 1 do 8 lub litery od A do H oraz różne symbole graficzne.
- ☆ Zdrap pole pod cyfrą lub literą drukowaną dziś w gazecie.
- ☆ Wygrasz, jeśli symbol, który odsłonisz na zdrapce jest taki sam jak na kuponie w gazecie i odpowiesz prawidłowo na pytanie umieszczone na kuponie w gazecie tego dnia.
- ☆ Traci ważność karta na której odsłonięto symbole ukryte pod cyframi lub literami nie drukowanymi w gazecie.
- ☆ Otrzymasz nagrodę, jeśli do godz 16.00 następnego dnia po zakreśleniu ostatniej liczby w diagramie lub zdrapaniu pola z wygrywającym symbolem zgłosisz wygraną osobiście lub telefonicznie do Biura Gry, ul. Suraska 1, pok. 108, tel. 42–32–42.
- ☆ Po odbiór nagrody należy zgłosić się z kartą konkursową i wyciętymi z gazety kuponami od początku trwania konkursu do chwili wygrania (regulamin dopuszcza brak 2 kuponów).

kk

Copa America

Przedwczesny finał

W nocy z piątku na sobotę dobiegły końca gry eliminacyjne piłkarskich mistrzostw Ameryki – Copa America. Wyłonieni zostali ćwierćfinaliści turnieju. W 1/4 finału dojdzie do konfrontacji, która śmiało mogłaby mieć miejsce w decydującej rozgrywce. Spotkają się obrońca tytułu mistrza Ameryki – Argentyna z mistrzem świata – Brazylią.

W ostatnich grach eliminacyjnych zanotowano pierwszą sensację turnieju. Stojąca na straconej – wydawałoby się pozycji – drużyna USA pokonała Argentynę 3:0! Dziwi nieco taktyka trenera Argentyńczyków, który wystawił niemal rezerwowy zespół. Zabrakło takich piłkarzy, jak Chamot, Caceres, Simeone i Balbo. Trudno wytłumaczyć obraną taktykę. Przecież nikt z uczestników Copa America nie chciał trafić wcześniej niż w finale na Brazylię, a taki właśnie los zgotowali sobie Argentyńczycy. Wprowadzeni dopiero po przerwie Balbo, Simeone i Ortega nie zdołali zmienić losów pojedynku.

Podopiecznych trenera Passarelli czeka trudne zadanie w boju z Brazylią. „Canarinhos" w eliminacjach nie stracili punktu i bramki.

Z turniejem definitywnie pożegnały się cztery zespoły: Wenezuela, Ekwador, Peru i Chile. Niespodzianką jest obecność w tym gronie zespołu chilijskiego, który był zdecydowanie wyżej notowany przed imprezą. Żadnym usprawiedliwieniem jest brak w ekipie superstrzelca Ivana Zamorano.

GRUPA A

Paragwaj – Wenezuela 3:2 (1:1). Jose Cardozo (34), Juan Carlos Vallamayor (63), Carlos Gamarra (82) – Gabriel Miranda (12), Jose Dolguetta (68).

Urugwaj – Meksyk 1:1 (0:0). Marcelo Saralegui (79) – Luis Garcia (67).

1. Urugwaj	3	7	6:2
2. Paragwaj	3	6	5:4
3. Meksyk	3	4	5:4
4. Wenezuela	3	0	4:10

Awans do ćwierćfinału wywalczyły zespoły: Urugwaju, Paragwaju i Meksyku.

GRUPA B

Ekwador – Peru 2:1 (0:0). Enrigo Diaz (62), Jose Mora (77) – Maximo Tenorio (84).

Brazylia – Kolumbia 3:0 (1:0). Leonardo (31), Tulio (76), Juninho (83).

1. Brazylia	3	9	6:0
2. Kolumbia	3	4	2:4
3. Ekwador	3	3	2:3
4. Peru	3	1	2:5

Brazylia i Kolumbia – awans do ćwierćfinału.

GRUPA C

Boliwia – Chile 2:2 (0:0). Miguel Mercado (78), Mauricio Ramos (88) – Ivo Basay 2 (56 i 62).

USA – Argentyna 3:0 (2:0). Frank Klopas (21), Alexis Lalas (31) i Eric Wynalda (58).

1. USA	3	6	5:2
2. Argentyna	3	6	6:4
3. Boliwia	3	4	4:4
4. Chile	3	1	3:8

USA, Argentyna i Boliwia – awans do 1/4 finału.

Wczorajszej nocy w ćwierćfinałach spotkali się: Paragwaj – Kolumbia i Urugwaj – Boliwia. Natomiast dziś, 17 lipca, zagrają: USA – Meksyk i Brazylia – Argentyna.

(mag)

Sport także na str. 23. i 24.

Rekord świata na 1500 m

Autopoprawka Morcelego

W środę wieczorem w Nicei, 25–letni Algierczyk Noureddine Morceli poprawił własny rekord świata w biegu na 1500 metrów fantastycznym wynikiem 3.27,37. Uczynił to w sposób bardzo łatwy, jakby od niechcenia. Potem – tradycyjnie już – fotografował się w otoczeniu swoich braci, Abderahmana i Alego, którzy także włożyli cegiełki w rodzinny sukces: pierwszy negocjował warunki kontraktu starszego brata, drugi był „zającem" podczas rekordowego biegu, narzucając ostre tempo przez 800 m.

Familia Morcelich jest w posiadaniu czterech rekordów – na milę, 1500, 2000 i 3000 m. Noureddine zapewnił jednak dziennikarzy, że wkrótce „obszar wpływów" Morcelich jeszcze się rozszerzy. "W Nicei były doskonałe warunki do pobicia rekordu, piękna pogoda, wspaniała bieżnia, gorący doping publiczności. Ale nie wydaje mi się, aby uzyskany tutaj rezultat stanowił kres moich możliwości. Sądzę, że stać mnie na tym dystansie na wynik 3.26. Zaatakuję ponownie rekord na 1500 m 25 lipca, podczas mityngu Grand Prix w Monte Carlo" – oznajmił Morceli po biegu.

Algierczyk dodał, że podejmie próby poprawienia rekordów świata na dystansach od 800 m (14–letni rekord Sebastiana Coe – 1.41,73) do 5000, a nawet do 10000 m, choć być może jeszcze nie w tym sezonie. „Allach dał mi talent. Moim obowiązkiem jest wykorzystanie go w sposób maksymalny" – stwierdził Morceli. Jego głównym celem będzie zdobycie złotego medalu w mistrzostwach świata w Goeteborgu. Morceli nie chciał się jednak zdeklarować, na jakim dystansie wystartuje w Szwecji.

(PAP)

PUCHAR INTERTOTO

GRUPA I

Aarhus GF – FC Bazylea 2:1, Karlsruher – Sheffield Wednesday 1:1.

1. Karlsruher	3	7	7:3
2. Aarhus	3	6	6:5
3. FC Bazylea	4	6	6:6
4. Sheffield W.	3	4	4:4
5. Górnik	3	0	4:9

GRUPA II

Rudar Velenje – FC Koeln 0:1.

1. FC Lucern	3	7	7:4
2. Koeln	3	5	3:2
3. Oester	3	4	5:4
4. Tottenham	2	3	2:3
5. Rudar	3	0	2:5

GRUPA IV

SC Heerenveen – Bekecsaba 4:0, Ton Pentre – Uniao Leirira 0:3.

1. Heerenveen	3	9	13:1
2. Uniao	3	5	6:3
3. IF Naestved	3	2	5:6
4. Bekecsaba	3	2	5:8
5. Ton	3	2	5:8

GRUPA V

Girondins Bordeaux – BK Odense 4:0.

1. Bordeaux	3	9	12:2
2. Odense	3	6	4:5
3. HJK Helsinki	3	4	5:5
4. Norrkoeping	2	1	3:7
5. Bohemians	3	0	2:7

GRUPA VI

Linz ASK – IB Keflavik 2:1, FC Metz – FC Zagrzeb 1:0.

1. Metz	3	9	4:1
2. Linz	3	5	4:3
3. Partick	3	4	5:4
4. FC Zagrzeb	3	2	0:1
5. Keflavik	4	1	3:7

GRUPA VII

Bayer Leverkusen – Buducnost Titograd 3:0, OFI Kreta – Tervis Paarnu 2:0.

1. Bayer	3	9	10:1
2. OFI	3	6	4:2
3. Salamina	3	4	4:3
4. Buducnost	3	4	4:5
5. Trevis	4	0	2:13

GRUPA VIII

FC Becej – Pogoń Szczecin 2:1.

1. Farul	3	7	4:2
2. Dniepr	3	5	7:6
3. Cannes	3	5	4:3
4. Becej	3	3	4:5
5. Pogoń	4	1	6:9

GRUPA IX

Ceahlul Pietra Neamt – Boby Brno 2:0, SK Beveren – Groeningen 2:2.

1. Piatra	3	9	6:0
2. Groeningen	3	7	7:3
3. Boby	4	3	6:9
4. Weliko Tyrnowo	3	3	3:7
5. Beveren	3	1	4:7

GRUPA X

Wimbledon – Beitar Jerozolima 0:0.

1. Bursaspor	3	9	8:0
2. FC Koszyce	2	4	6:4
3. Charleroi	2	3	1:2
4. Wimbledon	3	2	1:5
5. Beitar	3	1	3:8

GRUPA XI

Strasbourg – Tirol Innsbruck 4:0.

1. Strasbourg	3	9	12:1
2. Tirol	3	6	6:4
3. Genclerbirligi	2	3	5:4
4. Hapoel	3	1	1:7
5. Floriana	3	1	1:9

GRUPA XII

Panerys Wilno – Eintracht Frankfurt 0:4.

1. Eintracht	3	9	13:1
2. Vorvaerts	2	4	4:1
3. Spartak	3	4	3:4
4. Panerys	3	1	1:8
5. Iraklis	3	1	1:8

(mag)

PIŁKARSKI KALEJDOSKOP

● Reprezentacyjny pomocnik Gruzji i zawodnik Dynama Tbilisi – **Georgij Kinkladze** – jest pierwszym piłkarzem z Kaukazu, który będzie grać na Wyspach Brytyjskich. Podpisał on kontrakt z Manchesterem City za 3,2 mln USD.

● Działacze portugalskiego klubu Sporting Lizbona poinformowali oficjalnie, że wypożyczają reprezentacyjnego polskiego napastnika, **Andrzeja Juskowiaka** ze Sportingu Lizbona do greckiego klubu Olympiakos Pireus. 24–letni A. Juskowiak, w ubiegłych trzech sezonach czołowy napastnik Sportingu Lizbona (król strzelców turnieju olimpijskiego w Barcelonie, dawniej piłkarz Olimpii Poznań), oddany zostanie na rok w służbę czołowego klubu greckiego za sumę 465 tys. dolarów.

● **Diego Armando Maradona,** były kapitan piłkarskiej reprezentacji Argentyny, po raz pierwszy pojawił się na treningu swoich przyszłych partnerów klubowych z Boca Juniors Buenos Aires. Słynny Argentyńczyk, który zapowiedział, że w najbliższym czasie podpisze kontrakt z tym klubem, zademonstrował dobrą formę. 15–miesięczna dyskwalifikacja Maradony, za stosowanie środków dopingowych podczas mistrzostw świata w USA w 1994 r., dobiega końca we wrześniu br.

● Belgia i Holandia będą gospodarzami piłkarskich Mistrzostw Europy w 2000 r. Po raz pierwszy w historii – UEFA podjęła decyzję o przeprowadzeniu ME w dwóch krajach. ME–2000 odbędą się w terminie: 2 czerwca – 7 lipca.

● Stadion piłkarskiego mistrza Polski – stołecznej Legii jest nadal zamknięty. Decyzję o zamknięciu obiektu podjął – po zajściach chuligańskich po meczu finałowym o Puchar Polski: Legia Warszawa–GKS Katowice – wojewoda warszawski, Bogdan Jastrzębski. 13 lipca obiekt przy Łazienkowskiej wizytowała delegacja UEFA. Ani Dunka Anne Jensen („UEFA TEAM"), ani szef marketingu, Szwajcar Richard Ames nie znaleźli powodów do zwrócenia gospodarzom klubu krytycznych uwag na temat warunków bezpieczeństwa czy też stanu urządzeń sanitarnych. Innego zdania jest wojewoda B. Jastrzębski, który zamierza utrzymać decyzję o zamknięciu stadionu Legii do momentu, kiedy spełnione zostaną postawione przez niego główne warunki.

● Vanderlei Luxemburgo, prowadzący piłkarską drużynę Flamengo Rio de Janeiro, został zwolniony z pracy po serii krytycznych wypowiedzi swojego podopiecznego Romario, gwiazdy zeszłorocznych mistrzostw świata w USA. Romario skrytykował metody treningowe, narzucone przez trenera.

● Na zgrupowaniu piłkarzy szczecińskiej Pogoni w Słubicach został przetestowany zawodnik jednego z II–ligowych klubów Izraela – 25–letni Azi Benezer. Wystąpił on również w sparringowym spotkaniu ze Stilonem Gorzów (4:2 dla szczecinian), strzelając jedną z bramek. Na zgrupowaniu w Słubicach testowany był także 25–letni bramkarz Lokomotiwu Moskwa, zawodnik reprezentacji młodzieżowej b. ZSRR – Aleksander Szanin. W drużynie Pogoni wystąpił również Jacek Cyzio, który powrócił z Turcji.

● Kapitan reprezentacji Niemiec, piłkarz Bayernu Monachium – Lothar Matthaeus – znów musi poddać się operacji. Matthaeus w styczniu br. doznał kontuzji lewej nogi (ścięgno Achillesa). Po półrocznej przerwie wznowił treningi. W piątek lekarze jednak orzekli, iż 34–letni Matthaeus ponownie musi poddać się zabiegowi chirurgicznemu.

● RSC Anderlecht Bruksela poinformował w piątek, że piłkarz tego klubu – Marc Degryse – podpisał kontrakt z angielskim Sheffield Wednesday. 29–letni Degryse ma grać w Sheffield przez trzy lata, za 2,17 mln dol. Degryse 58 razy występował w reprezentacji Belgii, w tym w MŚ–94 w USA.

● Burmistrz Napoli zaapelował do biznesmenów i obywateli miasta o zebranie 9 miliardów lirów (5,5 mln USD) dla uratowania piłkarskiego klubu SCC Napoli od bankructwa. Burmistrz powiedział, że piłkarski mistrz Włoch z lat 1987 i 1990, wówczas z Maradoną w składzie, zniwelował część swoich długów dzięki udanym transferom, ale potrzebuje więcej gotówki, by uratować się przed katastrofą finansową.

● Piłkarz portugalskiej Benfiki, Abel Xavier, został wypożyczony, na najbliższy sezon, do włoskiego klubu Bari.

● Patrice Loko, napastnik piłkarskiej drużyny narodowej Francji i król strzelców ekstraklasy francuskiej w zeszłym sezonie (22 gole), przechodzi z FC Nantes do Paris Saint Germain.

● Były trener Arsenalu, George Graham, został ukarany przez Angielską Federację Piłkarską (The Football Association) rocznym odsunięciem od futbolu, po uznaniu go winnym udziału w nielegalnych płatnościach transferowych. Grahamowi nakazano pokrycie części kosztów trzydniowego przesłuchania przed władzami FA. Ma on 14 dni na odwołanie się od decyzji Federacji.

● Szwed Stefan Schwarz, do niedawna rozgrywający Arsenalu Londyn, będzie w sezonie 1995/96 występować w barwach Fiorentiny. Pozyskanie Szweda kosztowało klub z Florencji około 6 mld lirów (około 4 mln dolarów).

(opr. mag)

HALLO TAXI 96-27
SOLIDNIE TANIO
Koniecznie sprawdź
2626

Piłkarskie sparringi

W ciągu kilku minionych dni drużyny polskiej ekstraklasy, przygotowujące się do nowego sezonu, rozgrywały sparringowe spotkania.

Oto wyniki uzyskane przez naszych I–ligowców:

Caen (II liga francuska) – Lech Poznań 3:1 (1:0). Bramki: Priou (42 i 61), Sommeil (68) – Kryger (52).

AJ Auxerre (I liga francuska) – Legia Warszawa 1:1 (0:0). Bramki: Lamouchi (63) – Podbrożny (54).

FC Lyon (I liga francuska) – Legia Warszawa 2:2 (2:1). Bramki: Maurice (2 i 17) – Pisz (37) i Podbrożny (66).

Pogoń Szczecin – Stilon Gorzów 4:2.

Siarka Tarnobrzeg – KSZO Ostrowiec 2:1 (1:0). Bramki: Zagórski (20 i 84, karny) – Brytan (86).

Siarka Tarnobrzeg – Chemlon Humene (I liga Słowacji) 5:3 (2:0). Bramki: Zagórski (66 i 68), Jędraszczyk (8), Ożóg (29), Białek (70) – Ljuborskij (78 i 85), Matta (61).

Amica Wronki – Warta Śrem 5:0 (3:0). Bramki: Zgrajewski – 2, Tomziński, Szafer, Wachowiak.

SV Meppen (II liga niemiecka) – Zagłębie Lubin 2:4 (1:1).

(opr. paw)

LOTTO

DUŻY LOTEK
5-7-12-29-30-48
EKSPRES LOTEK
8-14-17-16-29

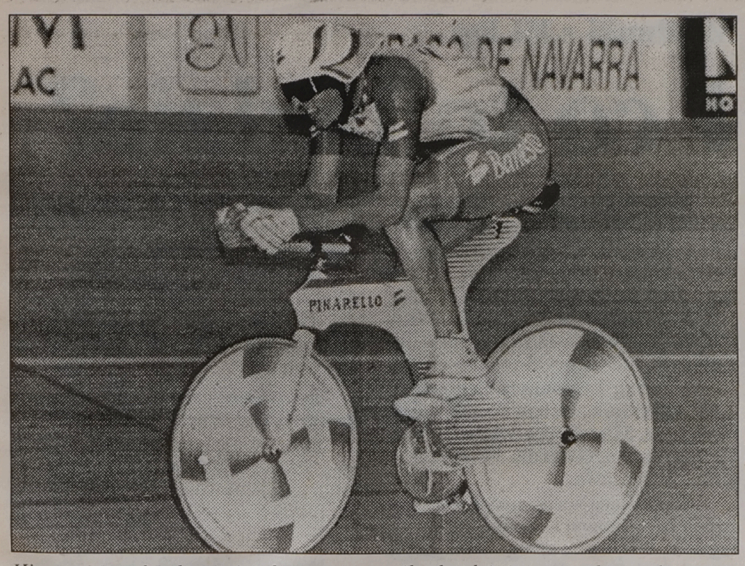

Hiszpan Miguel Indurain już dawno ustanowił rekord świata w jeździe godzinnej na czas. Teraz chce ustanowić kolejny rekord. Tym razem w liczbie kolejnych zwycięstw w Tour de France.

82. Tour de France

Harce maluczkich

Niedzielny, 14. etap kolarskiego wyścigu zawodowców Tour de France wygrał po ucieczce 25–letni włoski zawodnik z grupy Carrera – Marco Pantani. Był to już jego drugi triumf podczas tegorocznego Tour na górskim etapie.

Liderem wyścigu pozostaje nadal Hiszpan Miguel Indurain, który w dniu swych urodzin na wczorajszym etapie zajął trzecie miejsce ze stratą 2.31 min.

Wyniki 14 etapu: 1. Marco Pantani (Włochy/Carrera) – 4:29.08, 2. Laurent Madouas (Francja) – strata 2.31 min., 3. Miguel Indurain (Hiszpania) – 2.31.

Klasyfikacja generalna po 14 etapach: 1. Miguel Indurain (Hiszpania/Banesto) – 63:28.29, 2. Alex Zulle (Szwajcaria) – strata 2.46, 3. Laurent Jalabert (Francja) – 4.28.

Dzisiaj kolarze mają dzień odpoczynku.

Teraz pokrótce przedstawiamy wydarzenia z poprzednich etapów.

11 etap: Bourg d'Oisans – St. Etienne (199 km).

Bez większego ryzyka można było wcześniej przewidzieć scenariusz tego etapu. Po wyczerpującej, dwudniowej walce w Alpach, czołowi zawodnicy potrzebowali bowiem nieco oddechu. Zlekceważyli więc ucieczkę ósemki zawodników, wśród których nie było groźnych dla liderów rywali. Prowadząca grupka miała już nawet ponad osiem minut przewagi, ale później porwała się, kilku kolarzy nie wytrzymało tempa i w efekcie walkę o zwycięstwo rozegrali między sobą Włoch Sciandri i Kolumbijczyk Buenahora wyprzedzając o blisko 3 min kolejną dwójkę oraz o niemal sześć minut peleton, w którym był również Zenon Jaskuła.

Wyniki 11 etapu: 1. Maximilian Sciandri (Włochy/MG) – 4:43.15, 2. Hernan Buenahora (Kolumbia) – ten sam czas, 3. Rolf Aldag (Niemcy) – strata 2.48 sek.... 31. Zenon Jaskuła (Polska) – 5.52.

12 etap: St. Etienne – Mende (222,5 km).

Francuz Laurent Jalabert postanowił czynem uczcić francuskie święto narodowe, bowiem niemal bezpośrednio po starcie zainicjował akcję, która przez ponad cztery godziny pasjonowała całą Francję. Kolejne komunikaty głosiły triumfalnie, że jadący w zielonej koszulce najlepszego sprintera Jalabert i piątka uciekających wraz z nim kolarzy, ma już cztery, sześć, wreszcie aż dziewięć minut przewagi.

Ku ogromnej radości francuskich kibiców, Jalabert dopiął celu. By nie ryzykować walki na finiszu oderwał się samotnie od reszty czołówki na cztery kilometry przed metą i bezapelacyjnie zwyciężył w Mendem, awansując jednocześnie na trzecie miejsce w klasyfikacji łącznej.

Wyniki 12 etapu: 1. Laurent Jalabert (Francja/ONCE) – 5:19.05, 2. Massimo Podenzana (Włochy) – strata 29 sek., 3. Dario Bottario (Włochy) – 42 sek...., 95. Zenon Jaskuła (Polska) – 21.14 min.

13 etap: Mende – Revel (245 km).

Do mety etapu było grubo ponad 200 km, kiedy z równo pedałującego peletonu odskoczyła czwórka z byłym mistrzem świata Lancem Armstrongiem. Początkowo ich przewaga była minimalna, ale kiedy kolarze jadący w peletonie zorientowali się, że żaden z uciekinierów nie stanowił poważnego zagrożenia, wrócili do monotonnego rytmu.

Szykująca się do finiszu czołówka jeszcze podkręciła tempo i na mecie zwycięzca – Siergiej Uszakow miał ponad... 19 minut przewagi nad peletonem.

Wyniki 13 etapu: 1. Siergiej Uszakow (Ukraina/Polti) – 5:50.45, 2. Lance Armstrong (USA) – ten sam czas, 3. Bruno Cenghialta (Włochy) – strata 59 sek.... 65. Zenon Jaskuła (Polska) – 19.14 min.

(paw)

Fot. PAP/CAF-AP

Mistrzostwa Polski juniorów w l.a.

Wodne biegi po medale

Radosław Świc (Podlasie Białystok) zdobył złoty medal, a Andrzej Walicki (Pojezierze Suwałki) srebrny podczas lekkoatletycznych mistrzostw Polski juniorów.

Ponad 600 zawodnków i zawodniczek uczestniczyło w mistrzostwach Polski juniorów w lekkiej atletyce. Impreza odbywała się w Krakowie na stadionie Wawelu, który niedawno został oddany do użytku. Niestety, aura nie pozwoliła sportowcom na osiągnięcie rekordowych rezultatów. Większość konkurencji odbywała się podczas ulewnego deszczu.

Najlepiej z zawodników reprezentujących nasz region wypadł Radosław Świc, który wygrał bieg na 3000 m – rezultat 8.42,26 – minimalnie pokonując Grzegorza Rogalę (STS Skarżysko) – 8.42,92. Trenerem Świca jest Roman Chyliński.

Dobry występ zaliczył także Andrzej Walicki. Zdobył srebro na 2000 m z przeszkodami (0, 28 sek uległ Żukowskiemu z Piły) – rezultat 5.47,89 – i ustanowił w tych trudnych warunkach rekord województwa suwalskiego. Trenerem Walickiego jest Romuald Wojnowski.

Pozostali nasi reprezentanci nie stawali już na podium, ale kilka zawodniczek było w czołówce. Halina Nesteruk zajęła czwarte miejsce w pchnięciu kulą – 12,68. Do miejsca na podium zabrakło jej blisko pół metra.

Inna białostoczanka – Wiesława Falkowska – była również czwarta. W rzucie oszczepem uzyskała 44,24. Gdyby rzuciła ponad 2,5 metra dalej, miałaby medal.

Do chwili zamknięcia tego numeru Gazety, zawody w Krakowie, rozpoczęte z godzinnym opóźnieniem, jeszcze trwały. Kolejne wieści z mistrzostw zamieścimy jutro.

(mag)

Formuła 1

Niespodzianka Herberta

Niespodziewanym zwycięzcą Grand Prix Wielkiej Brytanii w formule 1 na torze Silverstone został Brytyjczyk – Johny Herbert (Benetton – Renault). Drugie miejsce wywalczył Francuz Jean Alesi (Ferrari), a trzecie kolejny Brytyjczyk David Coulthard (Williams – Renault).

Mistrz świata Niemiec Michael Schumacher oraz wielki faworyt gospodarzy Demon Hill (Wielka Brytania), który startował z „pole position" nie ukończyli wyścigu. **(paw)**

Na wodach Malty

Olimpijskie złoto Sparty

W Poznaniu odbywa się I Ogólnopolska Olimpiada Młodzieży. Jako jedni z pierwszych walkę o medale stoczyli kajakarze. Kajakarstwo – tradycyjnie mocna dyscyplina naszych rodzimych sportowców i tym razem przysporzyła nam sukcesów.

O wcześniejszych osiągnięciach kajakarzy augustowskiej Sparty już pisaliśmy – trzy złote medale. Kolejny krążek z najcenniejszego kruszcu wywalczyli Paweł Luszyński i Bartłomiej Poźniakowski. Wygrali oni regatę dwójek na 500 m.

W klasyfikacji drużynowej Sparta uplasowała się na 7 miejscu, zaś w klasyfikacji województw suwalskie zajęło 8 ex aequo z Koszalinem.

(mag)

Dolary dla Rumunki

Rumunka Irina Spirlea wygrała, jak przed rokiem, turniej tenisowy w Palermo (pula nagród 107 tys. dolarów). W finale pokonała Niemkę Sabine Hack 7:6, 6:2. finał: Irina Spirlea (Rumunia, 2.) – Sabine Hack (Niemcy, 5.) 7:6, 6:2.

(PAP)

Turniej w Ledze

W dniu 30 lipca w Ledze koło Ełku rozegrany zostanie towarzyski turniej piłkarski. Wystartują: Agro Lega, Sokół Sokółka, Mazur Ełk i Warmia Grajewo.

(mag)

MŚ JUNIORÓW W KOSZYKÓWCE

W czwartek, w Atenach rozpoczęły się mistrzostwa świata juniorów w koszykówce. Oto wszystkie wyniki meczów grupowych i końcowe tabele.

GRUPA A: Chiny – Chorwacja 71:90, Wenezuela – Litwa 84:85, Chorwacja – Wenezuela 78:71, Litwa – Chiny 85:70, Litwa – Chorwacja 71:70, Wenezuela – Chiny 97:88.

1. Litwa	3	6	241:224
2. Chorwacja	3	5	238:213
3. Wenezuela	3	4	252:251
4. Chiny	3	3	229:272

Awans do ćwierćfinału: Litwa i Chorwacja.

GRUPA B: Nigeria – Francja 55:76, Korea Płd. – Argentyna 83:93, Argentyna – Nigeria 102:70, Francja – Korea Płd. 68:58, Francja – Argentyna 70:66, Korea Płd. – Nigeria 71:69.

1. Francja	3	6	214:179
2. Argentyna	3	5	261:223
3. Korea Płd.	3	4	212:230
4. Nigeria	3	3	194:249

Awans do ćwierćfinału: Francja i Argentyna.

GRUPA C: Jordania – Włochy 64:87, Australia – USA 71:69, USA – Jordania 61:51, Australia – Włochy 74:66, USA – Włochy 75:61, Australia – Jordania 78:35.

1. Australia	3	6	223:170
2. USA	3	5	205:183
3. Włochy	3	4	214:213
4. Jordania	3	3	150:226

Awans do ćwierćfinału: Australia i USA.

GRUPA D: Grecja – Portoryko 109:74, Angola – Hiszpania 49:91, Hiszpania – Portoryko 90:69, Grecja – Angola 133:53, Portoryko – Angola 81:71, Grecja – Hiszpania 104:70.

1. Grecja	3	6	346:197
2. Hiszpania	3	5	251:222
3. Portoryko	3	4	224:270
4. Angola	3	3	173:305

Awans do ćwierćfinału: Grecja i Hiszpania.

(paw)

SZYBKI BAILEY

Podczas odbywających się w Montrealu mistrzostw Kanady w lekkiej atletyce sprinter z Ontario, Donovan Bailey, uzyskał bardzo dobry rezultat w finałowym biegu na 100 m – 9,91 sek (przy sprzyjającym, ale nie przekraczającym limitu wietrze + 1,3 m/s).

Jest to najlepszy tegoroczny wynik na świecie i rekord kraju Klonowego Liścia. Drugie miejsce zajął faworyt konkurencji, Bruny Surin – 9,97. Wydarzenie z Montrealu jest tym bardziej godne podkreślenia, że po raz pierwszy w historii lekkiej atletyki dwaj biegacze nie reprezentujący USA uzyskali w jednym biegu na 100 m czasy poniżej 10 sek. Rekord świata należy od zeszłego roku do Amerykanina Leroya Burrella i wynosi 9,85.

PODWÓJNY MISTRZ

Pięściarz z Tajlandii, Saman Sorjaturong, zdobył tytuły mistrza świata w wersjach WBC i IBF w wadze junior muszej, pokonując efektownie na ringu w Los Angeles Meksykanina, Humberto Gonzalesa. Sorjaturong, były kick–bokser, sprawił dużą niespodziankę. Na początku walki dominował obrońca tytułu, który dwukrotnie posłał na deski Taja, w piątej i szóstej rundzie. W siódmej Sorjaturong wręcz zmiótł rywala z ringu. Po lawinie ciosów w głowę Gonzalesa, sędzia musiał przerwać pojedynek. 24–letni Sorjaturong zajmował dopiero piąte miejsce na liście challengerów. Jego rekord to 26 zwycięstw, 1 remis, 2 porażki. Gonzales przegrał trzecią walkę w karierze, a zwyciężał 42 razy.

MELIGENI NAJLEPSZY W BAASTAD

Brazylijczyk, Fernando Meligeni, zajmujący 78. miejsce w rankingu ATP, został zwycięzcą turnieju tenisowego w Baastad (pula nagród 325 tys. dolarów). W meczu finałowym pokonał on rozstawionego z nr. 6 Norwega, Christiana Ruuda 6:4, 6:4. Finał: Fernando Meligeni (Brazylia) – Christian Ruud (Norwegia, 6.) 6:4, 6:4.

POLICJA SIĘ SZYKUJE

Ponad tysiąc policjantów zmobilizowano przed meczem 1/4 finału Copa America między Brazylią a Argentyną, który zostanie rozegrany dziś w Rivera. Głównym powodem tej mobilizacji jest obawa organizatorów urugwajskich przed argentyńskimi „barras bravas", którzy kilka dni temu, po wygranej ich ulubieńców z Chile (4:0) wszczęli krwawe burdy. Zginął wówczas jeden kibic. Stadion w Rivera zostanie otoczony kordonem policyjnym. Ponadto sympatycy obu drużyn (około 20 tys. Brazylijczyków i 6 tys. Argentyńczyków) będą oddzieleni specjalnymi barierkami.

ZAPROSZONY DO FINAŁU

Linford Christie zwyciężył w finałowym biegu na 100 m (10,18) podczas lekkoatletycznych mistrzostw Wielkiej Brytanii w Birmingham, ale tytuł zdobył... Darren Braithwaite (10,33), który był drugi. 35–letni Linford Christie nie zakwalifikował się do półfinału. Z uwagi na nie wyleczoną kontuzję prawego kolana, „wyluzował" na ostatnich metrach eliminacyjnego biegu, zajmując czwarte miejsce z czasem 10,93. Został jednak zaproszony do udziału w finale jako gość... .

(opr. mag)

GAZETA współczesna – dziennik regionalny. Redaguje zespół. WYDAJE: „Kresy" BO, sp. z o.o., prezes Zbigniew Fabjańczuk, wiceprezes, redaktor naczelny – Jerzy Kostrzewski, tel. 420-935. Adres: Białystok, ul. Suraska 1, skr. poczt. 193, teleks 85-21-06, fax 423-245, SEKRETARIAT REDAKCJI – tel. 422-377, modem 421-508, STUDIO KOMPUTEROWE – tel. 422-623, DZIAŁ MIEJSKI – tel. 421-118, 423-240, 423-241, 422-377, DZIAŁ SPOŁECZNO-GOSPODARCZY – tel. 425-366, DZIAŁ SPORTOWY – tel. 422-317, BIURO MARKETINGU – tel. 423-242 i 423-244, BIURO REKLAM I OGŁOSZEŃ – tel./fax 425-116, Kierownik - tel. 420-521; akwizytorzy - tel. 420-556. ODDZIAŁY: Giżycko, ul. Pocztowa 3, tel./fax 52-80, Łomża, Aleja Legionów 7, tel./fax 16-56-97. Suwałki, ul. Kościuszki 32, tel. 66-30-00, fax 66-57-26. DRUK: Białostockie Zakłady Graficzne. Konto: 340409-808-136 w PBG SA oddział w Białymstoku. Za treść ogłoszeń redakcja nie odpowiada. Materiałów nie zamówionych redakcja nie zwraca, w nadesłanych zastrzega sobie prawo dokonywania skrótów i zmiany tytułów.

REDAKTOR WYDANIA
Janusz Dubrawski

KIEROWNIK KOREKTY
Wanda Bochenko

GAZETA współczesna

Mazowszanka Pruszków – Dojlidy – Instal Białystok 101:93

Pierwsza próba koszykarzy Dojlid

Nowi koszykarze już w Białymstoku
Biznes „Włókniarza" ważniejszy od sportu!?

Od 10 lipca koszykarze spod znaku Browaru Dojlidy rozpoczęli przygotowania do nowego sezonu, w którym głównym i jedynym celem będzie awans do ekstraklasy. Jednak zadanie to będzie w tym roku wyjątkowo trudne, bowiem chętnych do gry w I lidze jest o wiele więcej niż w ubiegłym sezonie.

Drużyny pozyskały sponsorów, którzy zapewnili pieniądze na zakup zawodników. Białostoczanie również nie marnowali czasu. Dzięki nowemu sponsorowi Browarowi Dojlidy, w drużynie wystąpi m.in. reprezentant Białorusi 23 – letni Aleksander Rodionow. Ale to nie tylko jedno wzmocnienie zespołu. Na testach w Białymstoku przebywało trzech koszykarzy z Białorusi, jeden z Ukrainy, dwóch z I – ligowego Zastalu Zielona Góra oraz dwóch koszykarzy ze Spartakusa Jelenia Góra. Piątkowy mecz – test z mistrzem Polski Mazowszanką Pruszków drużyny Dojlid Białystok miał dać ostateczną odpowiedź o przydatności poszczególnych zawodników do zespołu. I tak po wnikliwej obserwacji umiejętności koszykarzy podpisano kontrakty z następującymi graczami: **Siergiejem Pińczukiem z Ukrainy (27 lat, 196 cm), przez trzy ostatnie sezony występował w I–ligowej drużynie z Odessy. M.in. w meczu pucharowym z Hapoelem Tel Awiw zdobył 37 punktów w tym siedem razy trafił zza linii 6,25 m.** Drugim zagranicznym koszykarzem będzie wspomniany już reprezentant Białorusi **Aleksander Rodionow (23 lata, 191 cm) rozgrywający z RTI Mińsk.** Z nabytków polskich nowymi twarzami w Dojlidach będą: **Krzysztof Błaszczyński z Zastalu oraz Dariusz Połubiński i Marcin Kowalski ze Spartakusa Jelenia Góra.**

Ponadto uzgodniono również kontrakty z Marcinem Krajewskim, Dariuszem Barszczykiem, Kamilem Zakrzewskim, Tomaszem Kujawą i Krzysztofem Kalinowskim. Z drużyną będą trenować Marek Kwiecień i Zbigniew Marculewicz (202 cm, junior). Z Robertem Głodziem odbędą się jeszcze rozmowy.

Natomiast z białostockim zespołem pożegnali się: Jarosław Darnikowski (AZS Elena Toruń), Leszek Karwowski (Mazowszanka Pruszków), Nikołaj Buzliakow (Odessa), Igor Korniejenkow oraz Andrzej Sinielnikow (poszukuje klubu, zawodnika tego zastąpi mocniejszy rozgrywający Aleksander Rodionow).

Pierwszym trenerem Dojlid jest Aleksander Krutikow, który nie ukrywa, iż musi nastąpić zmiana koncepcji gry drużyny. Drugim szkoleniowcem został Adam Wyszczelski dotychczasowy trener I – ligowego zespołu żeńskiego Włókniarza. Kierownikiem drużyny jest Ireneusz Waszkiewicz.



Białostoccy koszykarze Marek Kwiecień (z lewej) i Dariusz Barszczyk nie tylko na parkiecie dbają o dobro swego nowego mocodawcy – Browaru Białystok. Jak widać na załączonym zdjęciu, pełne jasne z Dojlid idzie jak woda.

Pierwszy sparring Dojlid z Mazowszanką Pruszków zakończył się zwycięstwem mistrza Polski 101:93. Grano cztery kwadry po 12 minut. Mecz rozpoczęli białostoczanie w składzie: Rodionow, Pińczuk, Krajewski, Świetnik, Korniejenkow, za którego, z powodu kontuzji, wszedł później Błaszczyński. Po 12 minutach prowadzili podopieczni Krutikowa 29:26. W drugiej kwadrze nasi koszykarze przegrali 10:29, a grali Kowalski, Zakrzewski, Barszczyk, Krzyżyński, Połubiński. W kolejnej części zakończonej wynikiem 29:26 dla Dojlid znów na parkiet powrócili koszykarze z pierwszej piątki. W czwartej kwadrze (25:20) z obu stron wystąpili najmłodsi koszykarze.

Zespół Mazowszanki zagrał bez Dryji i Leszka Karwowskiego, który przebywa obecnie na zgrupowaniu kadry w Zakopanem.

Punkty dla Dojlid – Instal zdobyli: **Pińczuk – 26, Połubiński – 16, Krajewski – 9, Zakrzewski – 7, Kalinowski – 6, Korniejenkow – 6, Rodionow – 6, Błaszczyński – 6, Świetnik – 6, Kowalski – 4, Krzyżyński – 1, Barszczyk – 0, Kujawa – 0.**

Dzisiaj, 17 lipca białostoczanie udają się na dwutygodniowe zgrupowanie do Tomaszowa Mazowieckiego, gdzie prawdopodobnie rozegrają dwa mecze sparringowe. Ponadto wystąpią w trzech turniejach: w Pruszkowie, Włocławku i Przemyślu. Planują również zorganizowanie dwóch turniejów w Białymstoku o puchar dyrektora PIP „Instal" i puchar dyrektora Browaru Dojlidy. Niestety, nie wiadomo czy odbędą się one w hali Włókniarza, jak również czy koszykarze spod znaku Browaru Dojlidy grać będą swe mecze ligowe na parkiecie przy ul. Antoniukowskiej. Zarząd „Włókniarza" odmówił, ze względu na wcześniej podpisane umowy targowe, na wynajem hali w dniach 11–16.06, 9–14 oraz 23–28.10 i 6–10.11. Co śmieszniejsze jeszcze Włókniarz nie przyjął oferty spółki Dojlidy – Instal nieodpłatnego wykonania cyklinowania i lakierowania parkietu w zamian za umieszczenie napisów reklamowych na boisku. O postępowaniu zarządu „Włókniarza" wobec swoich koszykarek i zawodników Dojlid piszemy w oddzielnym felietonie.

MARIUSZ KLIMASZEWSKI

Fot. M. Kość

Meldunki z III ligi

I co to będzie?

12 sierpnia piłkarze III ligi rozpoczną rozgrywki w sezonie 1995/96. Znany jest już rozkład jazdy w pierwszej kolejce spotkań. Oto zestaw par: Dolcan Ząbki – ŁKS Łomża, Hetman Białystok – Legia II Warszawa, Jagiellonia II Białystok – Jeziorak Iława, Wigry Suwałki – Marcovia Marki, Legionovia Legionowo – KP Wasilków, Orlęta Reszel – Bug Wyszków, Mławianka Mława – Okęcie Warszawa, Gwardia Warszawa – Ursus Warszawa.

Niepokojące wieści nadchodzą aż z trzech III – ligowych drużyn z naszego regionu. Niepewny swego losu jest II zespoł Jagiellonii. Piłkarze, ku zaskoczeniu wszystkich, awansowali do III ligi. Tuż po zwycięskim barażu w kierunku trenera zespołu – Bohdana Kucharskiego padały pytania: I coś ty zrobił Boguś?! Trener Kucharski awansował do III ligi, ale co dalej będzie z jego zespołem – nie wiadomo. W Jagiellonii toczą się obecnie debaty na temat współpracy z Waldemarem Dąbrowskim. Końca rozmów nie widać, a czas nagli. Liga rusza niebawem i jaki kształt będą miały zespoły Jagiellonii startujące w II i III lidze – to na razie wielka niewiadoma. Rezerwiści Jagiellonii zaplanowali trzy gry kontrolne:. 28 bm. – z Supraślanką, 5.08 – z Olimpią Zambrów, 8.08 – z Sokołem w Sokółce.

Nie mniejszą zagadką jest przyszłość KP Wasilków. Klub popadł w kłopoty finansowe. Podobno coś się ma wyjaśnić w tym tygodniu. Treningi prowadzi Jacek Bayer, z ferkwencją na zajęciach bywa różnie. KP zaplanował dwa sparringi. W najbliższą sobotę z Pogonią Konstancin, natomiast w przyszłą środę z Orlętami Łuków. Piłkarze, mimo trudnej sytuacji, chcą wystartować w III lidze.

Podobnie rysuje się sytuacja ŁKS Łomża – brak środków na działalność i niepewna przyszłość.

Normalnym trybem pracują suwalskie Wigry i białostocki Hetman. W sobotę na stadionie na Nowym Mieście zespoły rozegrały sparringowe spotkanie. Padł wynik 0:0.

HETMAN: Kopczewski – Kosikowski, Nos, Świtoń, Miakinin, Kucharewicz, Płoński, Wiśniewski, Wojtkowski, Markow, Jurczak. Na zmiany wchodzili: Olszewski, Sawicki, Archem, Szulc, Kulesza.

WIGRY: Z. Kowalewski – K. Krzywicki, Bartosiak, Spura, Galiński, Omilianowicz, Parafinowicz, Z. Kowalewski, Orłowski, Stachow, M. Krzywicki

Na zmiany wchodzili: Szyszko, Zmiarowski, Warakomski,

Mecz toczył się przy upalnej pogodzie. Pod obiema bramkami doszło do kilku groźnych sytuacji, ale na boisku nie pojawił sie żaden skuteczny strzelec.

Hetman wystąpił bez Wróblewskiego, Petruka, Wiśniewskiego i Rakowskiego, którzy nie wznowili treningów. Zabrakło również kontuzjowanych – Raczkowskiego i Ciereszki.

Drużyna miała zaplanowany obóz. Jednak zrezygnowała z tego, gdyż pieniądze przeznaczone na zgrupowanie zostaną wykorzystane w inny sposób. W najbliższą środę Hetman o godz. 17 zmierzy się z Sokołem Sokółka, w sobotę z pierwszym zespołem Jagiellonii. W przyszłym tygodniu podopieczni Grzegorza Szerszenowicza zmierzą się z rezerwami Jagiellonii. W ostatnich dniach lipca, Hetman wystąpi na turnieju w Bielsku Podlaskim. Oprócz białostoczan, w zawodach wystąpią: Tur Bielsk Podlaski, Cresovia Siemiatycze i AZS Biała Podlaska i Stal Tłoki Gorzyce.

Interesujące plany przygotowań mają suwalskie Wigry. Piłkarze do nowych rozgrywek przygotowują się pod okiem nowego trenera Wojciecha Niedźwiedzkiego. Szkoleniowiec wcześniej prowadził takie zespoły jak: Dozamet Nowa Sól, Błękitni Kielce, Stal Mielec i Stomil Olsztyn. Jutro suwalczanie wyjeżdżają na obóz do Szczytna. tam zagrają z Gwardią Szczytno, Narwią Ostrołęka i Warmią Olsztyn. Po powrocie z obozu zaplanowany jest kolejny sparring. Jeszcze nie wiadomo kto będzie przeciwnikiem Wigier. 2 sierpnia suwalczanie w ramach pucharu Polski zmierzą się na wyjeździe z KP Wasilków. na 8 sierpnia zaplanowano kontrolną grę z Romintą Gołdap.

(mag)

Śmiać się czy płakać

Ile już atramentu zużyłem na opisywanie wyczynów zarządu Klubu Sportowego „Włókniarz" Białystok wobec swoich koszykarek czy też prowadzenia dziwnej polityki dotyczącej wykorzystania hali przy ul. Antoniukowskiej – nie zliczę. Niestety, żadne z moich ostrzeżeń i innych białostockich dziennikarzy, że już wkrótce po zespole, który uczestniczył w europejskich szrankach, pozostaną tylko wspomnienia nie dotarło do biznesowych głów rządzących klubem. Kiedy oglądałem w Atenach popisy najlepszych drużyn męskich Starego Kontynentu i dotarła do mnie wiadomość, iż do zarządu Włókniarza włączono osoby Zbigniewa Brożka, Ryszarda Woronowicza i Stanisława Łuniewskiego – gorących zwolenników zmian istniejącego porządku i oddanych miłośników sportu, przyjąłem ją jako prognostyk nadchodzących przemian, które pozwolą na uratowanie drużyny Włókniarza i pełnym udostępnieniu hali białostockim sportowcom.

Wszak to Ryszard Woronowicz mówił na jednym ze spotkań ze środowiskami sportowymi naszego miasta: „Chcemy skomunalizować halę przy ul. Antoniukowskiej, by wszyscy sportowcy mogli z niej korzystać za darmo, lecz trafiliśmy na potężny opór Włókniarza. I to najgorzej boli". Dziś Ryszard Woronowicz jest w zarządzie Włókniarza, który to odmówił koszykarzom Dojlid mierzącym w ekstraklasę, wynajmu hali na cztery pierwsze mecze ligowe oraz poprzedzające je treningi. Ba, Włókniarz nie skorzystał również z oferty spółki Dojlidy – Instal nieodpłatnego wykonania cyklinowania i lakierowania parkietu!

W tym momencie przestaję już cokolwiek rozumieć i nie wiem, w jakim celu prowadzona jest obecna polityka władz Włókniarza. Jedno jest dla mnie oczywiste; wszystkie poczynania zarządu Włókniarza dążą do samounicestwienia klubu, jak również utrudnienia pracy i podnoszenia przez to swoich sportowych umiejętności i samorealizacji innym sportowcom z naszego miasta.

Zespołu koszykarek Włókniarza już nie ma. I taka jest prawda, która nie dociera jednak do włodarzy klubu przy ul. Antoniukowskiej. Na ostatnim spotkaniu z koszykarkami jedyną dobrą wiadomością, była ta, iż 60 procent zadłużenia wobec zawodniczek zostanie zapłacona do końca lipca, a pozostała część uregulowana na tydzień przed rozpoczęciem ligi. Na to przystały zawodniczki. Jednak, o zgrozo, nikt, nawet nowe osoby z zarządu, nie były przygotowane na rozmowy dotyczące nowych kontraktów z koszykarkami! A przecież od tego powinny zacząć się negocjacje. Bez tego nie można mówić o zespole, przecież go w ogóle nie ma. Nic dziwnego, iż trener Adam Wyszczelski podpisał umowę z Dojlidami, a Algirdas Paulauskas razem z Diliarą Wieliszajewą i Leną Fiedoriak udali się do Wrocławia, gdzie trenować będą już z tamtejszą Ślęzą. Z wrocławskim klubem podpisały już wstępne umowy. Chcą jednak dalej występować we Włókniarzu. Prezesi Włókniarza muszą jednak pójść po rozum do głowy i sięgnąć po pieniądze do kieszeni, by uregulować wszystkie zaległości i w dodatku zwrócić Ślęzie już włożone w zawodniczki nakłady.

Z obozu w Doktorcach, który miał się już rozpocząć, zrezygnowano, o treningach z widmami nie może być przecież mowy. A szantażowanie koszykarek, iż jeżeli nie podejmą treningów, nie zostaną uregulowane im zaległości finansowe, budzą u mnie tylko litość z dyletanctwa włodarzy Włókniarza.

Jedyny nowy członek zarządu Stanisław Łuniewski, który zdobył się na słowo przepraszam, widząc paradoksalną sytuację, zrezygnował z pracy w zarządzie klubu.

Zarządowi Włókniarza proponuję zasiąść przed telewizorami, bo tylko z pozycji widza i kibica sportowego są „nieszkodliwymi" osobami dla rozwoju sportu w Białymstoku.

MARIUSZ KLIMASZEWSKI

Zachmurzenie duże. Okresami opady deszczu i burze. Temp. maks. w dzień od 22 do 24 st., w nocy od 12 do 14 st. Wiatr słaby, okresami umiarkowany, podczas burz porywisty, zmienny z przewagą kierunków zachodnich.

Ciśnienie powietrza ok. 990 hPa.

Imieniny: Anety, Aleksego, Bogdana.

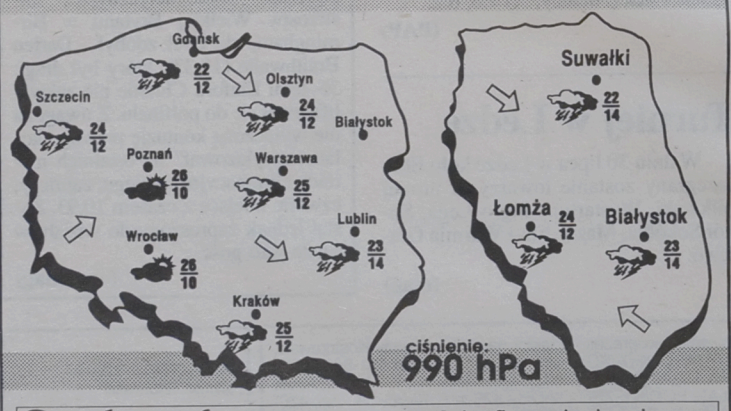

Podlasiak Sponsorem prognozy pogody jest firma zajmująca się sprzedażą w hurcie i detalu wykładzin dywanowych i PCV. Białystok, Branickiego 17, tel. 327-417

kk