Czytelnia Czasopism

NOWY SUPERKONKURS GAZETY WSPÓŁCZESNEJ
Dziś w konkursie do wygrania 3 supernagrody!
☆ Wycieczka za 600zł
☆ Zestaw mebli
☆ Automat do gry
KOLUMNA KONKURSOWA NA STR. 22

GAZETA
Współczesna

Nr indeksu 350133

DZIENNIK REGIONALNY • Białystok, Giżycko, Łomża, Suwałki • Nr 126 (13278) • Poniedziałek, 3.07.95r.

ISSN - 0137-9488 Nakład 31000 egz. Cena 45 gr (4.500 zł)

Sztynort Traitlerów

W piątek Bogusława Traitler, żona austriackiego przedsiębiorcy, została właścicielką zabytkowego zespołu pałacowo-parkowego i wsi Sztynort Wielki. Jeśli przez najbliższe 4 lata nie zostanie przeprowadzona renowacja pałacu, umowa między władzami Węgorzewa a nową właścicielką zostanie unieważniona.
Zdaniem D. Traitlera, koszt remontów i budowy ośrodka w Sztynorcie przekroczy 45 milionów marek.

Szczegóły na str. 5.

W sprawie m.in. Fabryki Dywanów „Agnella"

UOP tropi Niezgodę

Policjanci z brygady antyterrorystycznej oraz funkcjonariusze Urzędu Ochrony Państwa z Białegostoku i Warszawy przeprowadzili „nalot" na podpoznańską posiadłość znanego wielkopolskiego biznesmena, dziewiątego na liście najbogatszych Polaków tygodnika „Wprost", Krzysztofa Niezgody. Akcja była tajna, lecz biznesmen był o niej uprzedzony. Dziś K. Niezgoda ma być przesłuchiwany w Białymstoku.

W piątek kilka minut po godz. 6 rano funkcjonariusze UOP-u pod ochroną komandosów z brygady antyterrorystycznej wkroczyli do willi Niezgody w Suchym Lesie oraz do siedzib jego firm. Chociaż dysponowali nakazem przeszukania, ochroniarze biznesmena nie chcieli ich wpuścić na teren rezydencji. Oświadczyli, że gospodarz jeszcze śpi i wezwali posiłki. W trakcie negocjacji z ochroniarzami komandosi znaleźli otwarte okno, jak się okazało prowadzące do sypialni głównego udziałowca Poznańskiej Grupy Kapitałowej. Przedstawili mu wystawiony przez Prokuraturę Wojewódzką w Białymstoku nakaz przeszukania w związku z namawianiem do działania na szkodę kontrolowanej przez PGK białostockiej fabryki dywanów „Agnella".

UOP-owcy szukali dokumentów związanych z transakcją zakupu udziałów w firmie ubezpieczeniowej „Hestja". Decyzję o zainwestowaniu w poznańską firmę podjął zarząd „Agnelli", której 59 proc. akcji posiada grupa kapitałowa Krzysztofa Niezgody. Nieoficjalnie dowiedzieliśmy się, że w trakcie rewizji zabezpieczono także inne dokumenty finansowe firm kontrolowanych przez poznańskiego biznesmena. Przeszukujący zostawili na odjezdnym Niezgodzie wezwanie na przesłuchanie do białostockiej prokuratury. Stawić się tam ma dziś w charakterze podejrzanego o poświadczenie nieprawdy. Biznesmen zapowiedział, że przyjedzie do prokuratury z najlepszymi polskimi prawnikami.

Przed dwoma laty PGK, w której Niezgoda ma obecnie 95 proc. udziałów nabyła białostocką Fabrykę Dywanów „Agnella". Po kontroli w Ministerstwie Finansów NIK zgłosił zastrzeżenia co do sposobu, w jaki sprywatyzowano fabrykę. Prócz „Agnelli", której akcje miały w ubiegłym roku wejść na giełdę, PGK przejęła od państwa także włocławską fabrykę drutu i lin „Drumet". Również ta transakcja kwestionowana jest przez NIK. Od kilku miesięcy Krzysztof Niezgoda prowadzi działania zmierzające do przejęcia notowanej na giełdzie fabryki głośników „Tonsil" z Wrześni.

Krzysztof Kaźmierczak (Poznań)

Szef Unii Wolności – prof. Leszek Balcerowicz w Łomży i Grajewie

Koalicja „hamulcowych"

Lider Unii Wolności – prof. Leszek Balcerowicz – spotkał się w piątek z mieszkańcami woj. łomżyńskiego. W jego opinii polityka koalicji SLD-PSL spowoduje zahamowanie rozwoju gospodarczego Polski, który dotychczas był najszybszy wśród krajów byłego obozu komunistycznego. Wśród fałszywych priorytetów, zawartych w programie „Strategia dla Polski", najgroźniejsze jego zdaniem są: masowa komercjalizacja przedsiębiorstw państwowych oraz konsolidacja banków w ramach sektora państwowego.

– Prawdziwym priorytetem jest doprowadzenie do końca prywatyzacji sektora państwowego, w tym zwłaszcza banków – powiedział lider Unii Wolności. – **Państwo w gospodarce jest właścicielem politycznym, który nie liczy się z werdyktem rynku. Podstawą wolnej gospodarki jest konkurencja – lepszy się rozwija, a gorszy bankrutuje. Tymczasem państwo subsydiuje bankrutów.**

Koalicja SLD-PSL, w opinii L. Balcerowicza, hamuje reformy, m.in. prywatyzację, dla doraźnych korzyści politycznych.

Ciąg dalszy na str. 2.



Wczoraj na zalewie Siemianówka policja, straż wodna i leśna przeprowadziły akcję prewencyjną pod hasłem „Bezpieczny wypoczynek". Kontrolowano kąpiących się w miejscach niedozwolonych, biwakujących (czy nie zakłócają spokoju), wędkarzy.

Fot. I. Wysocki

Szczegóły na str. 3.

„Pezet" rozpoczął działalność

Ściganie zorganizowanych

Od 1 lipca w strukturach białostockiej Prokuratury Wojewódzkiej działa VI wydział przeznaczony do zwalczania przestępczości zorganizowanej.

Według Andrzeja Kowalskiego, szefa Prokuratury Wojewódzkiej, wydział (popularnie zwany „Pezet") zajmować się będzie przede wszystkim sprawami związanymi ze specyfiką regionu przygranicznego. Chodzi tu zwłaszcza o postępowania przeciwko organizatorom nielegalnego przerzutu emigrantów przez granicę państwa, o sprawy związane z przemytem kradzionych samochodów oraz dochodowych towarów: papierosów, alkoholu czy materiałów niebezpiecznych dla środowiska (np. radioaktywny pluton). Poza tym prokuratorzy tego wydziału zajmować się będą sprawami związanymi z wymuszaniem okupu, terroryzmem, handlem bronią i narkotykami, a także tzw. „praniem brudnych pieniędzy."

W trakcie piątkowej konferencji prasowej, prokurator Andrzej Kowalski nie chciał zdradzić ilu prokuratorów będzie pracować w nowym wydziale, ani kto będzie ich szefem. Po części wynikało to z faktu, że prokurator generalny nie zatwierdził jeszcze wniosków o nominacje prokuratorów do tych wydziałów.

– **Mogę jedynie zapewnić, że będą to prokuratorzy obeznani z pracą śledczą, doświadczeni i zarazem na tyle młodzi, aby chciało im się jeszcze pracować i odnosić sukcesy** – powiedział prok. Andrzej Kowalski. – **Nowe wydziały nie są czymś nadzwyczajnym. Naturalną koleją rzeczy jest fakt, że administracja próbuje dostosować się do nowych potrzeb i sprostać nowym zadaniom.**

Wydziały przeznaczone do zwalczania przestępczości zorganizowanej w prokuraturach powstały w tych miastach, gdzie wcześniej działały prokuratury i sądy apelacyjne. Na początku w Katowicach, Warszawie i Wrocławiu, potem w Łodzi, Krakowie, Poznaniu, Lublinie i w Gdańsku, teraz w Białymstoku.

(RAF)

DACH NA CAŁE ŻYCIE
szwedzkie blachy powlekane
• dachówka i trapez •
oraz inne materiały budowlane
ceny promocyjne
TRAFFIC Białystok, ul. Kombatantów 4/1
☎ 76-13-44, 753-473

Polska Prywatyzacja Polityczna

Gospodarka kolesiów

Koalicja rządowa przegłosowała w Sejmie ustawę o komercjalizacji i prywatyzacji przedsiębiorstw państwowych. Prezydent najprawdopodobniej ją zawetuje.

Sejm przyjął głosami koalicji ustawę komercjalizacyjną. Minister przekształceń własnościowych będzie mógł dokonywać komercjalizacji w celu prywatyzacji za zgodą Rady Ministrów, natomiast komercjalizacji w innym celu będzie dokonywał organ założycielski na wniosek ministra przekształceń.

Prywatyzacja sektora spirytusowego, naftowego i gazowego oraz zbrojeniowego, a także banków i instytucji ubezpieczeniowych, sieci telekomunikacyjnych i energetycznych, portów morskich, rzecznych i lotnisk oraz kopalń węgla kamiennego i brunatnego wymaga zgody Sejmu. PSL–owi nie udało się przegłosować poprawki dorzucającej do grupy przedsiębiorstw „strategicznych" przemysłu tytoniowego.

Według ustawy członkowie rad nadzorczych mogą być powoływani wyłącznie z osób, które złożyły odpowiednie egzaminy. Do rad nadzorczych nie będą wybierane osoby pełniące funkcje w związkach zawodowych z wyboru.

Leszek Balcerowicz określił nowy akt prawny jako „ustawę antyprywatyzacyjną", która tworzy podstawy prawne dla „gospodarki kolesiów" mających dobre układy w środowisku koalicyjnym.

Podobną opinię wygłosił szef „S" Marian Krzaklewski. Powiedział, że „S" zwróci się do prezydenta o zawetowanie ustawy, a także do Trybunału Konstytucyjnego o zbadanie zgodności z konstytucją i „paktem o przedsiębiorstwie".

(mars, PAP)

Od 1 lipca

Drożej za prąd i gaz

Od 1 lipca wzrosły ceny urzędowe energii elektrycznej i gazu przewodowego. Odbiorcy indywidualni zapłacą o ok. 7 proc. więcej za prąd i o 10 proc. za gaz.

Stawka opłat za pobraną energię: ● całodobową wzrasta z 15 do 16 gr/kWh, ● dzienną z 17 do 18 gr/kWh, ● nocną z 7 do 8 gr/kWh. Comiesięczna opłata stała dla odbiorców energii rozliczanych w taryfie: ● jednoczasowej wzrasta z 0,91 do 1,1 zł, ● dwuczasowej z 2,12 do 2,29 zł.

Cena m sześc. gazu wysokometanowego wzrasta z 45 do 49 gr, miesięczna opłata stała dla odbiorców pobierających gaz: ● z wyłączeniem celów grzewczych wzrasta z 1,3 do 1,5 zł, ● z uwzględnieniem celów grzewczych z 1,9 do 2,5 zł.

Od 1 lipca br. rosną również ceny dla odbiorców zaopatrzeniowych. Ceny zaopatrzeniowe energii rosną średnio o 6 proc., gazu o 6,5 proc.

(PAP)

Za darmo dla wszystkich maltretowanych

Rusza „Niebieska linia"

Od dzisiaj wszyscy, którzy są maltretowani lub mają rodzinne problemy związane ze stosowaniem wobec nich przemocy, mogą korzystać z „Niebieskiej linii". Mieszkańcy naszego regionu, podobnie jak całego kraju, mają już do dyspozycji pogotowie ogólnopolskie. Całą dobę pod numerem telefonu 0–800–20002 można (nie płacąc za połączenie) otrzymać pomoc (otrzymają tam adresy instytucji i ludzi, którzy są zobowiązani do udzielenia pomocy potrzebującym).

(GP)

jk

GAZETA współczesna

JESTEM CZŁOWIEKIEM SUKCESU

Wczoraj w godzinach popołudniowych prezydent Lech Wałęsa przybył do Nowego Sącza, gdzie w wypełnionej po brzegi sali Domu Kultury Kolejarza, spotkał się z mieszkańcami miasta, głównie kolejarzami i rzemieślnikami.

Prezydent nie odpowiedział na pytanie, kiedy podejmie decyzję o kandydowaniu, raz jeszcze powtarzając, iż bez zaplecza politycznego takiej decyzji podjąć nie może. Lech Wałęsa pytany na konferencji prasowej w Nowym Sączu, jak odebrał sobotnie wezwanie Konwentu św. Katarzyny, aby zrezygnował z kandydowania, odparł, że już kiedyś dał tym ludziom szansę. „Prawie wszyscy kandydaci proponowani przez Konwent mieli już szansę wykazania się i okazali się wielkimi nieudacznikami. Polska potrzebuje ludzi sukcesu, a ja do nich należę.

NOGAJ SZEFEM GUC

Prezes Rady Ministrów powołał z dniem 30 czerwca 1995 r., Mieczysława Nogaja na stanowisko prezesa Głównego Urzędu Ceł.

NOWY „DROGOWY"

Prawdopodobnie od 1 stycznia 1996 r. wejdą w życie nowe przepisy regulujące tzw. podatek od środków transportowych, które uzależniać będą jego wysokość nie tylko od pojemności skokowej silnika, ale również od wieku i wartości pojazdu. Poinformował o tym premier w odpowiedzi na pismo Rzecznika Praw Obywatelskich, prof. Tadeusza Zielińskiego.

(PAP)

Papież Jan Paweł II kanonizował w Koszycach trzech słowackich męczenników

Bez kompromisu z tym światem

W uroczystej mszy świętej kanonizacyjnej, koncelebrowanej wczoraj w Koszycach pod przewodnictwem papieża Jana Pawła II wzięli udział przedstawiciele rządu polskiego i Episkopatu Polski. W imieniu Episkopatu przybyli m.in.: prymas Polski, kard. Józef Glemp, metropolita krakowski, kard. Franciszek Macharski oraz ordynariusz diecezji bielsko – żywieckiej, abp. Tadeusz Rakoczy. Polski rząd reprezentował wicepremier, Roman Jagieliński.

Podczas nabożeństwa papież kanonizował trzech słowackich męczenników, jezuitów, którzy zginęli z rąk protestantów w Koszycach w 1619 r. Żaden z nowo kanonizowanych świętych nie był rodowitym Słowakiem. Jeden z nich – Melchior Grodziecki – pochodził z Polski, ze Śląska Cieszyńskiego, a pozostali dwaj z Chorwacji oraz węgierskiego Siedmiogrodu. Jednak papież określił ich jako koszyckich i słowackich męczenników.

Po zakończeniu mszy pozdrawiając przybyłych licznie do Koszyc polskich pielgrzymów, papież Jan Paweł II podkreślił, że święty Melchior, który pochodził „z Grodźca – wioski między Bielskiem a Cieszynem" ofiarował swoją wolność i wolę, wszystko co miał i nie uląkł się męczeństwa i śmierci. Papież zaapelował do polskich wiernych, by jego przykład zachęcił ich **„do szczególnego dawania świadectwa o Chrystusie, bez jakichkolwiek kompromisów z duchem tego świata".** Polska delegacja rządowa przybyła na Słowację na zaproszenie szefa rządu Vladimira Mecziara. Oprócz Polaków przybyły także delegacje węgierska, chorwacka i rumuńska. W nabożeństwie uczestniczył prezydent Słowacji Michal Kovacz oraz premier V. Mecziar. **(PAP)**

Koalicja „hamulcowych"

Cd. ze str. 1.

– Waldemar Pawlak osobiście utrudniał rozpoczęcie realizacji programu powszechnej prywatyzacji, a obecnie przedłużają się w nieskończoność „przygotowania techniczne" do uruchomienia Narodowych Funduszy Inwestycyjnych. W efekcie firmy objęte programem poniosły straty nie do odrobienia, gdyż zablokowano im inne możliwości przekształceń. Zaś zapowiedź masowej komercjalizacji, czyli wyłącznie prawnego przekształcenia firm państwowych, przy zachowaniu własności państwa, jest otwartym opowiedzeniem się za utrzymaniem status quo – mówił L. Balcerowicz.

Obok hamowania prywatyzacji – zdaniem prof. Balcerowicza, równie groźne dla wzrostu gospodarczego jest zaniechanie reformy systemu ubezpieczeń społecznych. Obecnie rząd jeszcze pogorszył sytuację, choć przyjęte rozwiązanie konfliktu Kołodko-Miller miało zapobiec eksplozji wydatków na emerytury i renty.

– W mojej ocenie koalicja ma teraz do wyboru trzy możliwości, wszystkie brzemienne w katastrofalne skutki. Może podnieść składki, czyli podatki na ZUS, pogarszając ogólne warunki dla przedsiębiorczości i powodując ucieczkę podatników w szarą strefę. Może zwiększyć deficyt budżetowy drukując zły pieniądz. Może wreszcie pożyczyć pieniądze za granicą, czyli powrócić do polityki lat 70. – powiedział.

Zdaniem polityka UW cenę za tę politykę już płacimy w postaci zwiększającej się inflacji.

Zdaniem Balcerowicza niechęć niektórych kręgów społeczeństwa do prywatyzacji wynika z braku rzetelnej edukacji. Edukację powinna prowadzić przede wszystkim telewizja publiczna, jak to robiła np. BBC w okresie nacjonalizacji przez rząd Margaret Thatcher sektora państwowego w Wielkiej Brytanii. Niestety, nasza telewizja publiczna działa wręcz przeciwnie, czyli manipuluje.

Profesor Balcerowicz powiedział, że żyje mu się komfortowo, mieszka w segmencie w dzielnicy Zacisze, posiada samochód Honda Acord, a sportowa sylwetka to zasługa szybkiego chodzenia i regularnych ćwiczeń fizycznych. Prasy regionalnej nie czyta, ale „obiło mu się o uszy", że „Gazeta Współczesna" jest najlepsza.

(MK, SAR)

EKSPRESEM

● W piątek po jeziorze Wigry Paweł A. pływał łódką z kolegami. Gdy przepływali jezioro w pewnym momencie łódka wywróciła się. Chłopcy płynęli wpław do brzegu w okolicach miejscowości Mikołajewo gm. Krasnopol. 20-letni Paweł utonął kilka metrów od brzegu.

● W miejscowości Stabieńszczyzna gm. Sejny doszło w piątek do tragicznego wypadku. Kierującemu ciężarówką marki Star zajechał drogę polonez. Kierowca ciężarówki zjechał na lewą stronę jezdni, gdzie zderzył się z ładą samarą. Kierowca łady 37-letni Marek K. poniósł śmierć na miejscu, dwaj pasażerowie zostali odwiezieni do szpitala w Sejnach.

● W niedzielę o świcie w Janowie przy ul. Sokólskiej kierujący fiatem 125p stracił panowanie nad kierownicą, zjechał na pobocze i uderzył w słup. Kierowca i dwaj pasażerowie z obrażeniami ciała zostali odwiezieni do szpitala.

● Kierujący fiatem 126p nie ustąpił pierwszeństwa ciężarówce marki Kamaz w miejscowości Groceń gm. Goniądz. Kierowca „malucha" z ogólnymi obrażeniami ciała został odwieziony do szpitala w Grajewie.

(aż)

Sejm przyjął nowelizację tzw. ustaw policyjnych

Policja może prowokować

W piątek Sejm uchwalił m.in. ustawę o komercjalizacji i prywatyzacji przedsiębiorstw państwowych, informujemy o tym na str. 1); odrzucił orzeczenie Trybunału Konstytucyjnego w sprawie rewaloryzacji rent i emerytur w 1993 r. Senat opowiedział się za nieprzedawnianiem przestępstw popełnionych przez funkcjonariuszy służb publicznych w latach 1944–89 oraz za zniesieniem 5–letniego moratorium na wykonywanie kary śmierci. W czwartek Sejm przyjął nowelizację tzw. ustaw policyjnych oraz odrzucił weto prezydenta wobec ustawy o radiofonii i telewizji.

Policja i Urząd Ochrony Państwa będą mogły stosować prowokacje, np. sprzedawać narkotyki lub wręczać łapówki dla zdobycia dowodów przestępstw. Nowelizując 29 bm. tzw. ustawy policyjne, Sejm wprowadził do polskiego prawa instytucje „zakupu kontrolowanego", „kontrolowanego wręczania korzyści majątkowej" i „przesyłki dozorowanej". Według MSW, są one niezbędne dla skutecznej walki z przestępczością zorganizowaną; opozycja wskazuje na możliwe zagrożenia dla swobód obywatelskich. Prace w Sejmie nad projektami trwały od września ub.r.; teraz ustawy trafią do Senatu, a potem – do prezydenta do podpisu. Najważniejszą zmianą jest wprowadzenie do polskiego prawa instytucji „prowokacji policyjnej". Warunkiem jej stosowania byłaby zgoda szefa MSW i prokuratora generalnego, w nagłych przypadkach wyrażana po fakcie.

W czwartek Sejm odrzucił też weto prezydenta wobec ustawy o radiofonii i telewizji. Nowelizacja tej ustawy pozbawiła prezydenta prawa powoływania przewodniczącego KRRiT i sprawiła, że przewodniczącego Rady wybierać będą spośród siebie jej członkowie.

W piątek Sejm odrzucił orzeczenie Trybunału Konstytucyjnego o niezgodności z konstytucją przepisów ustawy budżetowej z 1993 r. obniżających próg rewaloryzacji rent i emerytur ze 100 do 91 proc.

Sejm znowelizował też ustawę o wyborze prezydenta, odbierając prawo wybierania głowy państwa osobom nie posiadającym obywatelstwa polskiego.

Sejm nie wyraził zgody na pociągnięcie do odpowiedzialności karnej Ireneusza Sekuły.

(PAP, m)

Na niestrzeżonym przejeździe kolejowym w Borsukówce

Tragiczne zderzenie

Na nie strzeżonym przejeździe kolejowym koło miejscowości Borsukówka w woj. białostockim doszło do zderzenia forda mondeo z lokomotywą pociągu relacji Białystok – Ełk. Śmierć poniósł 56-letni kierowca forda.

Wypadek zdarzył się w piątek po południu przy słonecznej pogodzie i dobrej widoczności. W wyniku zderzenia pociągu z samochodem cały przód forda został zgnieciony, silnik wypadł z samochodu i odtoczył się na bok, szyba została wgięta do środka. Kierowca w chwili wyciągania go z samochodu jeszcze żył. Zmarł z upływu krwi. Wracał z Krypna, gdzie był jednym z trzech właścicieli zakładu uboju drobiu.

(aż)

Most na Świsłoczy nie wytrzyma przejazdu TIR-ów

Bobrowniki zamknięte?

– Nie można już zwlekać z zamknięciem drogowego przejścia w Bobrownikach. Stan techniczny mostu na granicznej rzece Świsłocz grozi katastrofą. Nie mogę podejmować ryzyka dalszego utrzymywania przejazdu TIR – ów. Dzisiaj zwrócę się do wojewody o natychmiastowe wstrzymanie ruchu na przejściu w Bobrownikach – twierdzi Andrzej Sęczek, zastępca dyrektora Dyrekcji Okręgowych Dróg Publicznych w Białymstoku.

Drogowcy są zaniepokojeni także z innego względu. Odbył się już bowiem przetarg na wykonanie gruntownej przebudowy mostu (chodzi m.in. o znaczne zwiększenie wytrzymałości konstrukcji). Z firmą, która wygrała przetarg, podpisana została umowa, na mocy której rozpoczęcie prac miało nastąpić... 20 czerwca. W zaistniałej sytuacji, wobec niedotrzymania warunków umowy, zleceniodawca może naliczać kary.

Nie wiadomo też, co się z stało z notą, którą w sprawie zamknięcia przejścia w Bobrownikach, miało wystosować polskie MSZ do białoruskiego MSZ. Początkowo informowano, że taki dokument został wysłany, ale utknął gdzieś w stolicy Białorusi – Mińsku. Teraz okazuje się, że cała sprawa krąży między polskimi ministerstwami – Spraw Zagranicznych i Spraw Wewnętrznych.

Prawdopodobnie na dzisiejszym spotkaniu u wojewody zainteresowanych instytucji zapadną, z uwagi na wyjątkowe zagrożenie, ostateczne decyzje w sprawie zamknięcia przejścia granicznego w Bobrownikach.

(h)

25 – lecie kapłaństwa Biskupa Polowego WP gen. dyw. L. S. Głódzia

W rodzinnej wsi

Biskup Polowy Wojska Polskiego – gen. dyw. Leszek Sławoj Głódź, obchodzi 25 – lecie swych święceń kapłańskich. Dla podkreślenia tej ważnej rocznicy i więzi duchowych z Białostocczyzną, w niedzielę, 2 lipca w kościele w swej rodzinnej wsi Bobrówka jubilat odprawił mszę św. W uroczystości licznie uczestniczyło duchowieństwo, przedstawiciele wojska, mieszkańcy.

W skupieniu wysłuchano homilii, którą wygłosił metropolita wrocławski – kardynał abp Henryk Gulbinowicz. To właśnie on, przed 25 laty, udzielił święceń kapłańskich absolwentowi białostockiego Seminarium Duchownego – obecnemu Biskupowi Polowemu WP.

Ks. L. S. Głódź pracował m.in. w białostockiej Kurii, zajmując się m.in. działalnością duszpaterską wśród młodzieży akademickiej. Współdziałał też z NSZZ „Solidarność". Odbył studia w Rzymie. Ojciec Święty – Jan Paweł II mianował go Biskupem Polowym WP. Prezydent RP nadał Biskupowi Polowemu WP stopień gen. brygady a następnie gen. dywizji.

BP L. S. Głódź uczestniczy w licznych uroczystościach kościelnych i patriotycznych. Odwiedził m.in. Katyń, Miednoje i Charków, gdzie odprawił msze św. w intencji polskich oficerów i policjantów zamordowanych przez NKWD. Dokonał też poświęcenia Kaplicy – Sanktuarium w Kaletach na Grodzieńszczyźnie. W miejscowości tej, we wrześniu 1939 r., żołnierze sowieccy zamordowali kilkudziesięciu polskich żołnierzy. W okresie stalinowskim, tamtejsza świątynia, którą przed II wojną światową wybudowali żołnierze KOP, została rozebrana. Dzięki ofiarności społeczeństwa polskiego, kościół odbudowano a na wspólnej mogile żołnierskiej postawiono pomnik.

Biskupowi Polowemu WP przekazujemy serdeczne życzenia „Ad multos annos".

(h)

Nie zmniejszają się kolejki na granicy

Od 4 do ... 90 godzin

W ubiegłym tygodniu, na drogowym przejściu granicznym w Bobrownikach, na możność wyjazdu z Polski, kierowcy samochodów ciężarowych musieli czekać 90 godzin. Powodem było zbyt powolne dokonywanie odpraw przez celników białoruskich, a także rosyjskich dokonujących sprawdzenia towarów przeznaczonych do Rosji.

W sobotę, w Kuźnicy Białostockiej i Bobrownikach, na wjazd na Białoruś należało czekać 40 godzin. Wjazd do Polski – odbywał się na bieżąco, natomiast w Kuźnicy Białostockiej czas oczekiwania dla samochodów ciężarowych wynosił 5 godzin.

W niedzielę, sytuacja uległa niewielkiej poprawie. I tak w Budzisku na wjazd do Polski należało czekać 24 godziny, a na wyjazd z Polski – 4 godz. W Ogrodnikach – wyjazd na bieżąco, a wjazd samochodów osobowych po odczekaniu 4 godz. W Kuźnicy Białostockiej na wyjazd z Polski samochody osobowe oczekiwały 5 godz., a ciężarowe – 50 godz., natomiast wjazd do naszego kraju: samochody osobowe i ciężarowe – 4 godz. W Bobrownikach; wyjazd z Polski – 30 godz., wjazd – 10 godz. W Połowcach: – wyjazd – na bieżąco, wjazd – 4 godz.

Mieszkańcy Kuźnicy Białostockiej mają już przedsmak tego co będzie się działo , gdy nastąpi zamknięcie przejścia w Bobrownikach. Wprawdzie obecnie nie oczekuje się w samej Kuźnicy, a jedynie na kilka kilometrów przed tą miejscowością. Nie zmienia to jednakże natężenia ruchu kołowego.

(h)

is

„Rozmowy o gospodarce" ze Stanisławem Michalkiewiczem z Unii Polityki Realnej

Socjalizm 55–procentowy

Zdaniem Stanisława Michalkiewicza, jednego z liderów Unii Polityki Realnej, twierdzenie, że pan Lech Wałęsa na czele Solidarności w 1989 r. obalił komunizm nie jest do końca prawdziwe. Po prostu socjalizm moskiewski jako niewydolny ekonomicznie utracił swoje możliwości rozwoju. – Obecnie w Polsce mamy 55 proc. socjalizmu w państwie – powiedział Stanisław Michalkiewicz, redaktor naczelny „Najwyższego Czasu", w miniony czwartek w Białymstoku podczas spotkania z cyklu „Rozmowy o gospodarce".



Kilkadziesiąt osób uczestniczyło w spotkaniu inaugurującym cykl „Rozmów o gospodarce", w którym gościem był Stanisław Michalkiewicz, przedstawiciel Unii Polityki Realnej (w zastępstwie Janusza Korwina–Mikke).

Stanisław Michalkiewicz zapytany – dlaczego Korwin–Mikke jest lepszym kandydatem na prezydenta od Lecha Wałęsy odpowiedział: – **Lider UPR ma wizję potrzeb państwa, do której dążyłby. Natomiast co do pana Lecha Wałęsy, to nie potrafię wskazać chociaż jednego osiągnięcia obecnego prezydenta, które było korzystne dla Polski w czasie jego prezydentury.**

Zdaniem gościa białostoczan, prezydentem powinien zostać ten, kto chce sprawować tę funkcję i kto wie, dlaczego tego chce. Kandydat powinien wiedzieć, w którym kierunku chce iść i musi być człowiekiem z charakterem.

– To musi być antyteza prof. Tadeusza Zielińskiego. Uważam, że jest to człowiek bez charakteru. Dlatego, że ten kto waha się czy kandydować do objęcia najwyższego stanowiska w państwie, a szkoda mu zrezygnować z posady, którą ma, to uważam, że nie ma on charakteru – mówił przedstawiciel UPR.

Według Stanisława Michalkiewicza, 4 czerwca 1989 r. skończyła się władza polityczna PZPR. To jednak nie oznacza, że skończyła się era socjalizmu realnego tj. moskiewskiego. Został on zastąpiony przez socjalizm europejski.

– Polski system gospodarczy ewoluuje w kierunku republiki banowej – jako wynaturzonej formy kapitalizmu. W takim systemie stwarza się enklawę wolnego rynku. Republika zmusza przedsiębiorców do przetorowania dojścia do władzy politycznej. Następnie dochodzi do symbiozy ludzi władzy i przedsiębiorców. Temu towarzyszą różne patologie. Zaś dla reszty oferuje się socjalizm w coraz uboższym wydaniu.

Zdaniem przedstawiciela UPR, należy bez zahamowań wejść na drogę gospodarki wolnorynkowej. Niezbędna przy tym jest prywatyzacja wszystkich sektorów gospodarki i sektora socjalnego oraz musi się skończyć interwencjonizm państwowy (aby nie było powiązań).

(doż)
Fot. A. Zgiet

Pikieta suwalskiej „Solidarności" przed MEN–em

Śpiewali z „Mazowszem"

Przeciw rekomunizacji oświaty i odwołaniu kuratora, Jarosława Zielińskiego protestowali w czwartek przed Ministerstwem Edukacji Narodowej członkowie Sekcji Oświaty i Wychowania NSZZ „Solidarność" Regionu „Pojezierze". W pikiecie uczestniczyło ok. 50 osób. Skandowano „Precz z komuną!", odśpiewano okazjonalną piosenkę dedykowaną ministrowi.

Suwalscy związkowcy pojawili się przed MEN-em w samo południe. Rozwinęli transparenty z napisami „Rekomunizacja stop!", „Żądamy podniesienia nakładów na oświatę", „Oni rekomunizują – koryt potrzebują". Chcieli rozmawiać z ministrem Ryszardem Czarnym. Urzędnicy tłumaczyli, że zarówno szef resortu, jak i jego zastępcy, są zajęci. Protestujący zaintonowali wówczas w nieco zmodyfikowanej wersji znaną ludową przyśpiewkę: **Kto cię tu wsadził, czarny baranie? Komuna, komuna, mój miły panie...**

Suwalczan wspomagała 20-osobowa reprezentacja regionu „Mazowsze" z przewodniczącym Maciejem Jankowskim. Pilnujący gmachu policjanci nie interweniowali. Delegację związkowców zgodził się wreszcie przyjąć Henryk Daniszewski, dyrektor gabinetu ministra. Wręczono mu petycję, której autorzy żądają m.in. **„cofnięcia politycznej decyzji odwołującej Jarosława Zielińskiego".** Zarzucają ministrowi, że reprezentuje postkomunistyczne ugrupowanie, **„prowadzące działalność szkodliwą dla oświaty, dla Polski".**

Na ulicy odśpiewano kolejną zwrotkę piosenki: Jakie masz plany, czarny baranie? Wykończyć oświatę, mój miły panie!

Następnie demonstranci przenieśli się przed Sejm. Wyszli do nich posłowie KPN i senatorowie „Solidarności". Dziesięcioosobową reprezentację przyjęła Zofia Kuratowska, wicemarszałek Senatu. Przekazno jej, w imieniu ZR „Pojezierze", wniosek (podobny trafił do Kancelarii Sejmu), o wnikliwe zbadanie „niezgodnych z prawem" działań podejmowanych przez suwalskich parlamentarzystów SLD: posłów Jerzego Dziewulskiego i Stanisława Dzienisiewicza oraz Tomasza Romańczuka.

Do Józefa Zycha, marszałka Sejmu, adresowany był list otwarty, firmowany przez Radę Ugrupowań Prawicowych i Centroprawicowych woj. suwalskiego. Przedstawiciele ośmiu partii twierdzą w nim, że odwołanie kuratora, jako represja za poglądy polityczne, naruszyło m.in. Międzynarodowy Pakt Praw Obywatelskich i Politycznych, ratyfikowany przez Polskę.

(yes)

Otwarto przejście Gołdap – Gusiew

Toastom nie było końca

Wśród najwyższych władz ze strony polskiej i rosyjskiej dużo było amatorów do wzięcia na pamiątkę chociaż kawałeczka pamiątkowej wstęgi, którą przecięto uroczyście w minioną sobotę na nowo otwartym przejściu polsko – rosyjskim Gołdap – Gusiew.

Jak stwierdził wojewoda suwalski, Cezary Cieślukowski, podniesiony w Gołdapi szlaban graniczny otwiera przed Suwalskiem szerokie perspektywy międzynarodowej wymiany handlowej.

Jurij Kaszlew, ambasador Rosji w Polsce, powiedział natomiast:

– Jestem bardzo zadowolony, że przecinamy dzisiaj pamiątkową wstęgę. Dokładnie rok temu z panem wojewodą suwalskim oraz z władzami niezwykle gościnnej Gołdapi piliśmy szampana na placu budowy, jakim było wówczas to, gotowe już do odpraw, przejście graniczne. Bardzo chciałbym, móc tą trasą dojechać do mojego Kaliningradu, a stamtąd prosto do Warszawy, gdzie obecnie pracuję.

Z kolei zabrał głos Marek Miros, burmistrz Gołdapi.

– Dzisiejszą uroczystość otwarcia przejścia świętujemy tylko dzięki doskonałej współpracy wojewody suwalskiego, Cezarego Cieślukowskiego, z władzami samorządowymi Gołdapi. Przychylności i zrozumieniu wojewody oraz ambasadora, Jurija Kaszlewa, zawdzięczamy podniesienie szlabanu.

W Gołdapi nie zabrakło także wysłanniczki samego Borysa Jelcyna. Tamara Aleksandrowna Połueksowa pełni w Kaliningradzie funkcję przedstawiciela prezydenckiego urzędu.

– Jestem tu służbowo, ale przede wszystkim podoba mi się idea szerokiego otwartych drzwi między państwami, które od zawsze ze sobą graniczyły – powiedziała.

Tuż po uroczystościach na granicy polsko – rosyjskiej wszyscy pojechali do Gołdapi, gdzie podpisanie protokołu z II posiedzenia Polsko – Rosyjskiej Rady ds. Współpracy Regionalnej RP z Obwodem Kaliningradzkim. Dokument podpisywali – ze strony polskiej – Kazimierz Korona, przewodniczący wspomnianej komisji oraz Władimir Prochoda, zastępca przewodniczącego ze strony rosyjskiej.

Międzynarodowe porozumienie dotyczyło m. in. gruntownego przebadania wód granicznych rejonu Zalewu Wiślanego, a także rolnictwa, żeglugi oraz polityki zatrudnienia. Jak bowiem stwierdziła strona rosyjska, rysują się perspektywy na daleko idącą współpracę między ministerstwami ds. zatrudnienia.

Uroczystość otwarcia granicy w Gołdapi zakończono – zakrapianym polskim „Polonezem" – obiadem, którego nie dało się zjeść w spokoju. Co chwila bowiem biesiadnikom kazano wstawać na okoliczność nie kończących się toastów, wygłaszanych po polsku i po rosyjsku.

/gram/

Symboliczny grób w Czyżewie

Pomnik Sybiraków odsłonięto i poświęcono w niedzielę na cmentarzu w Czyżewie, w 54. rocznicę ostatniej zsyłki mieszkańców tych okolic na Syberię. Odprawiona została msza w intencji tych, którzy nigdy nie wrócili z terenów b. ZSRR.

(PAP)

Policja, straż wodna i leśna nad Siemianówką

Bezpieczny wypoczynek

Szeroko zakrojona akcja prewencyjna połączonych służb policji, straży wodnej i leśnej miała miejsce wczoraj na zalewie Siemianówka i okolicach.

Z polecenia Komendy Głównej Policji akcja pod hasłem „Bezpieczny wypoczynek" prowadzona jest w całej Polsce. Komendy Wojewódzkie nie mają ściśle wytyczonych zadań. Z powodu większej znajomości własnego terenu prowadzą je według własnego uznania.

Wczorajsze działania w Siemianówce zainicjowała Komenda Rejonowa Policji w Białymstoku. Wzorem ubiegłorocznych operacji zostały połączone i skoordynowane działania służb policji (kompania konwojowo – ochronna z KRP, Komisariat Policji w Bondarach i Narewce), służby leśnej (dwa nadleśnictwa) i wodnej (komisariat wodny policji, WOPR).

Jak powtarzali wielokrotnie koordynatorzy, akcja ma jeden podstawowy cel – prewencję. Zadanie wszystkich patroli w rejonach polegało głównie na przestrzeganiu i zwracaniu uwagi, a bezpośrednia ingerencja tam, gdzie to konieczne. Poszczególne patrole miały zwracać uwagę na kąpiących się (dzieci bez opieki dorosłych, kąpiel w miejscach zabronionych, pływanie osób w stanie nietrzeźwym), biwakujących (zakłócanie spokoju lub porządku publicznego, rozniecanie ognia na terenie lasu, suchych łąk lub w odległości 100 m od nich, zaśmiecanie pól biwakowych i plaży, niszczenie urządzeń ochrony brzegu wody), wędkarzy (łowienie ryb bez odpowiedniej dokumentacji, nieprzestrzeganie wymogów ochronnych i limitów) oraz kłusowników.

Wczorajsza akcja pośrednio rozpoczęła sezon letni nad Siemianówką. W mniejszej lub większej skali będzie prowadzona do końca wakacji, wtedy dopiero możliwa będzie ocena, na ile przeprowadzone działania osiągnęły zamierzony cel.

/aż/

Niemiecki kapitał w POLPLEDZIE

Gdy są dwie litery „M"

Na bazie Białostockich Zakładów Przemysłu Wełnianego POLPLED, w miniony piątek została utworzona spółka z ograniczoną odpowiedzialnością z kapitałem niemieckim. Firma Budzinsky+Hor GmbH+CO objęła w spółce POLPLED 12 tys. udziałów o wartości 1 mln 200 tys. zł, a Skarb Państwa w zamian za 11 tys. udziałów o wartości 1 mln 100 tys. zł wniósł aport w postaci mienia przedsiębiorstwa.

W akcie notarialnym utworzenia spółki POLPLED zaznaczono, iż kapitał założycielski wynosi 2 mln 300 tys. zł i jest podzielony na 23 tys. udziałów (Skarb Państwa jest właścicielem 11 tysięcy udziałów). W umowie przewidziano również, że niezwłocznie po zarejestrowaniu spółki, kapitał zakładowy zostanie podwyższony do kwoty 5,5 mln zł. Udziały w tak podniesionym kapitale obejmie strona niemiecka w zamian za zobowiązania spółki wobec firmy B+H w kwocie 4,4 mln zł pomniejszonej o równowartość 800 tys. marek wniesione jako wkład pieniężny do spółki. Ostatecznie Skarb Państwa będzie mieć 20 proc. udziałów, a strona niemiecka resztę.

Prezesem pierwszego zarządu spółki POLPLED został Sepp Hör, współwłaściciel niemieckiej firmy Budzinsky+Hor GmbH+CO, a wiceprezesem Henryk Gotowicki, dotychczasowy prokurent przedsiębiorstwa.

– Upłynęło już 5 lat jak pierwszy raz przyjechałem do Białegostoku tj. do Zakładów im. Sierżana (taką nazwę nosił kiedyś POLPLED). Firmie tej brakowało dwóch „M" tj. money i marketingu. Pierwsza współpraca rozpoczęła się w maju 1990 r. Było to zlecenie na wyprodukowanie 1,6 mln koców – wspominał Sepp Hör po podpisaniu aktu notarialnego spółki.

Mirosław Woźniakowski, Wiceminister Przemysłu i Handlu, który podpisał umowę spółki w imieniu Skarbu Państwa, powiedział, że ma nadzieję, iż wprowadzona już w POLPLEDZIE nowa technologia i technika produkcji, pozwoli poprawić wyniki finansowe przedsiębiorstwa, które obecnie nie są zadowalające.

(doż)
Fot. A. Zgiet



Sepp Hör (pierwszy z lewej) podczas podpisywania aktu notarialnego umowy spółki POLPLED.

bm

ŁOMŻA
CIECHANOWIEC
GONIĄDZ
GRAJEWO
KOLNO
WYSOKIE MAZOWIECKIE
ZAMBRÓW



Kto ma finansować biblioteki?

Decyzja po wakacjach

Łomża jest jednym z dwóch miast w Polsce, których samorząd nie finansuje działalności bibliotek na swoim terenie. Zgodnie z zaleceniami ostatniej kontroli NIK-u, Wydział Kultury, Sportu i Turystyki Urzędu Wojewódzkiego podjął zabiegi, mające na celu współuczestnictwo budżetu miasta w kosztach utrzymania placówek bibliotecznych. Jest to zgodne z ustawą o samorządzie terytorialnym, która mówi, że prowadzenie bibliotek jest zadaniem własnym gminy.

O dofinansowanie swojej działalności przez władze miejskie Wojewódzka Biblioteka Publiczna ubiega się bezskutecznie od lat. Starania te argumentowane są oczywistym faktem obsługi mieszkańców Łomży przez WBP, która tym samym spełnia rolę biblioteki miejskiej. Dotyczy to zarówno księgozbioru głównego, jak i filii rozlokowanych na terenie miasta. Na niedawnym spotkaniu przedstawicieli WBP i Wydziału KSiT z wiceprezydentem Edwardem Matejkowskim, przedstawione zostały propozycje form uczestnictwa budżetu miejskiego w kosztach utrzymania bibliotek. Rozważana jest możliwość przejęcia filii bibliotecznych przez miasto na własność, przekazania całej WBP samorządowi i przekształcenia jej w placówkę miejską, przy czym wojewoda finansowałby jedynie zadania ponadlokalne i wreszcie partycypacja miasta w kosztach utrzymania placówek realizujących zadania biblioteki miejskiej, ale pozostających – jak dotychczas – w strukturze WBP. Ta ostatnia propozycja, bazująca na wzorcowych rozwiązaniach z powodzeniem stosowanych w innych miastach, wydaje się być optymalna.

Decyzji władz miejskich należy oczekiwać dopiero po wakacjach, gdyż członkowie Komisji Kultury, którzy jako pierwsi będą rozpatrywać wniosek Wydziału KSiT, mają przerwę urlopową. A szkoda, ponieważ w przypadku akceptacji optymalnego wariantu, ewentualną rezerwę finansową powstałą w budżecie wojewody, można by przeznaczyć na dokończenie ciągnącego się już od pięciu lat remontu zabytkowej kamienicy przy ul. Długiej 13, w której mieścić się będzie nowa siedziba WBP.

(T.R.)

Inwentarz za płotem

Pani Halina Kamińska, zamieszkała przy ul. Senatorskiej w Łomży, walczy z sąsiadką, która tuż za płotem hoduje w kojcach i klatkach kury i króliki.

Po interwencjach straży miejskiej i sanepidu sąsiadka obiecuje, że zlikwiduje hodowlę kur do 15 lipca. **– Co do królików to nie wiem, one należą do męża** – zastrzega się.

Problem, jak twierdzi pani Halina, wcale nie jest jednostkowy. Wiele osób w centrum miasta „umila" w ten sposób życie sąsiadom. Nie udało się nam w Urzędzie Miejskim dowiedzieć czy istnieją przepisy lokalne lub ogólne, które regulują tę kwestię. Urzędnicy odsyłali nas z wydziału do wydziału, wzruszając ramionami. **(MK)**

W Grajewie publiczna prohibicja

Droższe woda i ścieki

Mieszkańcy Grajewa będą płacić więcej za wodę i ścieki. Od 1 lipca obowiązuje także w tym mieście zakaz picia alkoholu w miejscach publicznych.

Ostatnia sesja Rady Miejskiej w Grajewie poświęcona była przede wszystkim dyskusji nad zaproponowaną przez Zakład Wodociągów i Kanalizacji podwyżką opłat za dostarczaną wodę i odprowadzane ścieki. Propozycja wzrostu cen aż o 61 proc. była dla niektórych radnych szokująca. ZWiK zaproponował za dostawę metra sześciennego wody odbiorcom indywidualnym cenę 58 gr, a podmiotom gospodarczym cenę 61 gr. Za odprowadzenie ścieków, odpowiednio 66 gr i 77 gr. Mimo burzliwej debaty, zwyciężyły ekonomiczne realia i radni podjęli uchwałę o zmianie cen.

Bez żadnych zahamowań radni podjęli uchwałę w sprawie zakazu spożywania napojów alkoholowych w miejscach publicznych. Obowiązuje ona od 1 lipca, a do jej wykonania Rada zobowiązała Zarząd Miasta. **(SAR)**

Czy warto przejmować szkoły?

Obowiązek z problemami

W czwartek i piątek wójtowie i burmistrzowie z trzech województw naszego regionu dyskutowali na temat przejęcia szkół przez samorządy lokalne.

W województwie białostockim 7 gmin przejęło już 69 szkół podstawowych. 255 placówek tego typu jest jeszcze prowadzonych przez kuratorium. Od przyszłego roku wszystkie szkoły podstawowe obowiązkowo muszą stać się szkołami prowadzonymi przez gminy.

W ośrodku „Puszcza" w Supraślu 40 członków Klubu Wójta i Burmistrza zastanawiało się, czy warto przejmować szkoły. Spotkanie pomóc miało gminom w wyjaśnieniu wątpliwości dotyczących procesu przechodzenia szkół podstawowych pod zarząd gmin. Gośćmi seminarium byli m.in. Andrzej Gajewski, wojewoda białostocki, Krystyna Filipowicz z Wydziału Oświaty Samorządowej MEN i Tadeusz Kaluta, kurator białostocki.

Tak jak się spodziewano najwięcej pytań dotyczyło spraw finansowych i przekazywania subwencji.

– Kuratorium nawet przez godzinę nie trzyma na swoim koncie pieniędzy z subwencji. Jeśli dostaniemy wiadomość, że spłynęły z ministerstwa od razu przelewamy je na konto gminy – wyjaśnił Tadeusz Kaluta.

Tymczasem wojewodowie i wójtowie postulują, by pieniądze z Ministerstwa Finansów przekazywane były od razu do gmin, a nie przez pośredników. Okrężna droga, zdaniem wójtów i burmistrzów, powoduje utratę sporej sumy pieniędzy, które zostają w bankach biorących prowizje za każdą operację finansową.

– Już w 1993 roku pieniądze te trafiały bezpośrednio do gmin, ale od tego odeszliśmy – twierdziła dr Krystyna Filipowicz z MEN. **– Gmin jest 2,5 tys. i ministerstwo nie jest w stanie przekazać subwencje bezpośrednio na konta gmin, więc przekazuje się je do kuratorium.**

W czasie spotkania uczestnicy mieli też okazję zapoznać się z procesem przejmowania placówek oświatowych od strony praktycznej. Swoimi doświadczeniami z uczestnikami dzielił się Krzysztof Stolarz z Wydziału Oświaty w Białymstoku, który opowiadał, z jakimi problemami na początku borykała się gmina Białystok.

– Dokładnie zdajemy sobie sprawę z tego, że w obecniej sytuacji gminy zrobią to niechętnie, ale taki ciąży na nich obowiązek – mówił kurator Kaluta. **– Wiemy bowiem, że te pieniądze, które spłyną jako subwencje nie wystarczą na funkcjonowanie szkół.** Subwencje, jakie spływają do szkół naliczane są na jednego ucznia. Nie jest to jednak właściwy przelicznik, gdyż utrzymanie ucznia w szkole wiejskiej jest o wiele kosztowniejsze niż w szkole miejskiej. Z danych kuratorium wynika, że wykształcenie jednego ucznia w Białymstoku wynosi ok. 60 zł miesięcznie, zaś w małych gminach – ok. 140 zł.

Ministerswto Edukacji Narodowej ma zamiar zmienić system naliczania subwencji i inaczej traktować uczniów w szkołach małych, inaczej zaś w szkołach miejskich. Służyć to ma przede wszystkim temu, by gminy nie straciły finansowo na przejęciu szkół.

AGNIESZKA SUCHOWIERSKA

W Bielsku Podlaskim

Zrównano opłaty targowe

W ubiegłym tygodniu na sesji Rady Miejskiej w Bielsku Podlaskim radni m.in. zatwierdzili zmiany w budżecie, podjęli uchwałę w sprawie opłaty targowej.

Korekty budżetu można było dokonać dzięki pieniądzom przekazanym przez wojewodę na zadania w zakresie opieki społecznej (120 tys. zł) oraz z tytułu dotacji do dodatków mieszkaniowych za I kwartał (2 900 zł). Ponadto przeznaczono 25 tys. 300 zł na wypłatę zasiłków rodzinnych i pielęgnacyjnych oraz podjęto uchwałę w sprawie opłaty targowej za sprzedaż nieprzetworzonych artykułów spożywczych. Poprzednio wytwórcy płacili 30 gr, a pośrednicy 1,5 zł. Obecnie wszyscy będą musieli płacić 1 zł. **(mp)**



Rocznie w laboratorium Wojewódzkiego Szpitala Zespolonego wykonuje się ponad 1,5 mln oznaczeń

Laboratorium WSZ w czołówce krajowej

Zasługa dobrej kadry

Laboratorium białostockiego szpitala wojewódzkiego pod względem poprawności odczytywanych wyników należy do czołówki krajowej. Natomiast w województwie plasuje się na pierwszym miejscu.

W centralnym programie oceny wiarygodności podstawowych oznaczeń laboratoryjnych uczestniczy 90 największych laboratoriów, mieszczących się przy szpitalach wojewódzkich, klinicznych oraz innych dużych placówkach. W ciągu roku do każdego z nich wysyła się 24 materiały kontrolne – 12 surowic produkcji polskiej i 12 – pochodzeniach zagranicznego. Co miesiąc uczestnicy oznaczali 12 podstawowych składników chemicznych w nadesłanych materiałach. Dane identyfikujące poszczególne laboratoria są zakodowane, przy czym dekoder posiada jedynie konsultant krajowy ds. diagnostyki laboratoryjnej oraz konsultanci wojewódzcy.

– Laboratorium Wojewódzkiego Szpitala Zespolonego w Białymstoku jest w czołówce krajowej już od kilku lat – mówi prof. Maciej Szmitkowski, konsultant wojewódzki ds. diagnostyki laboratoryjnej. **– W ubiegłym roku było na piątym miejscu, a dwa lata temu – na trzecim. Laboratorium to uzyskuje bardzo wysoki procent poprawnie odczytywanych wyników (95 proc. przy najlepszym wskaźniku – 97,5 proc.).**

Z kolei w województwie białostockim placówka ta znajduje się na niekwestionowanym pierwszym miejscu.

Zdaniem prof. Szmitkowskiego, na tak wysoką pozycję złożyło się wyposażenia placówki w nowoczesny sprzęt, praca na dobrych, zagranicznych odczynnikach oraz wykształcona kadra.

Opinię tę potwierdza dr Danuta Kilczewska, która od sześciu lat kieruje tym ośrodkiem.

– Ludzie są najważniejsi, bo podobny – a nawet lepszy – sprzęt posiadają również inne białostockie laboratoria – twierdzi dr Kilczewska.

Większość urządzeń zdobyto na drodze zakupów centralnych, leasingu lub dzierżawy. W związku z tym, że laboratorium obsługuje szpital, który liczy 1200 łóżek, rocznie robi sie tu ponad 1,5 mln oznaczeń.

Niedawno placówka uzyskała międzynarodowy certyfikat zezwalający na wykonywanie skryningowych badań dla regionu północno–wschodniego w kierunku fenyloketonurii.

GRAŻYNA PAWELEC
Fot. Andrzej Zgiet

REKLAMA REKLAMA REKLAMA REKLAMA REKLAMA REKLAMA REKLAMA REKLAMA REKLAMA REKLAMA REKLAMA REKLAMA REKLAMA REKLAMA REKLAMA

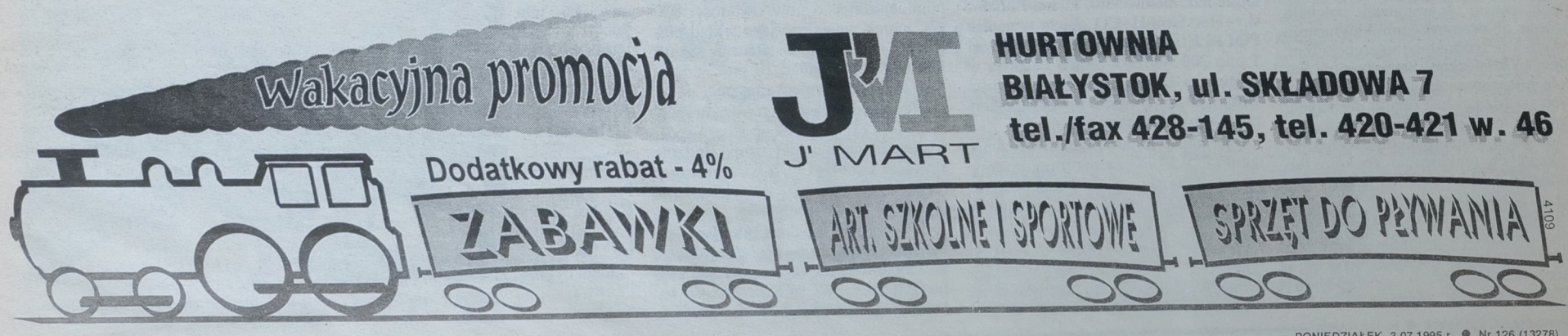

SUWAŁKI
AUGUSTÓW
EŁK
GIŻYCKO
GOŁDAP
OLECKO
PISZ
SEJNY



Smutne efekty patroli

Wojsko śmieci i wycina

Informowaliśmy niedawno o dzikim wysypisku śmieci jakie powstało na terenie wojskowym, w tzw. Uroczysku Wojsak pod Giżyckiem. Wysypisko zostało odkryte przez konny patrol Mazurskiej Straży Ochrony Przyrody.

Bogdan Szczotko, komendant MSOP, wystosował do ppłk. Ireneusza Rydzyńskiego, dowódcy stacjonującej w Giżycku, 15. Brygady Zmechanizowanej, pismo, w którym czytamy m.in.: **„Informujemy Pana Pułkownika, że w dniu 21.06. patrol Mazurskiej Straży Ochrony Przyrody w czasie służby, dokonał odkrycia licznych pojedynczych wysypisk śmieci w rejonie poligonu Pierkunowo. (...) Informujemy Pana Pułkownika, że zostało naruszone prawo o ochronie przyrody Dz.U.Nr114 z dnia 12.12.1991r.”**. Powyższe pismo pozostało bez jakiejkolwiek odpowiedzi. Wywołało jednak reakcję Dowódcy 15 b.zm.. Kolejny patrol MSOP, tym razem zmechanizowany, stwierdził 29 czerwca, że niektóre dzikie wysypiska zniknęły z Uroczyska Wojsak. Wszystko byłoby w porządku gdyby zniknęły wszystkie, a co więcej całkowicie. Tymczasem jakaś „niewidzialna ręka” zasypała piaskiem zwały śmieci, w tym górę plastikowych butelek, które wyrzucane były niemal na brzegu kanaliku łączącego jeziora Wojsak i Kisajno. Warto dodać, że Wojewódzki Inspektor Sanitarny zalicza wody tego ostatniego akwenu do pierwszej klasy czystości.

Zmotoryzowany patrol, który stwierdził, nieudolne próby naprawienia naruszenia prawa przez wojsko, wykrył również, znowu na terenie wojskowym, fakt przeprowadzenia nielegalnej wycinki drzew, co w świetle prawa jest już przestępstwem. W pasie przybrzeżnym jeziora Kisajno, na przestrzeni około 150 metrów, nieznani sprawcy wycięli 25 ponad 50–letnich drzew, w tym jeden dąb. Po dorodnym zagajniku pozostały jedynie pieńki i leżące obok nich zwalone drzewa, wykorzystywane aktualnie przez biwakujących w tym miejscu nielegalnie turystów, do palenia ognisk. Od jednego z oficerów WP uzyskaliśmy informację, iż w tym miejscu ma powstać w niedalekiej przyszłości kolonia domków wypoczynkowych kadry miejscowego garnizonu.

Nielegalnych biwakowisk jest nad jeziorem Kisajno bardzo dużo. Za wsią Antonowo, w bezpośrednim sąsiedztwie tzw. gniazdowiska Orła Bielika, nieuchwytny na razie „przedsiębiorca” uruchomił biwak, na którym aktualnie wypoczywa w namiotach i przyczepach kempingowych kilkanaście osób, m.in. obywatele USA. Jedynym, już prawie zapełnionym, wysypiskiem śmieci jest dół wykopany około 30 metrów od jeziora. Według Rozporządzenia Ministra Ochrony Środowiska, miejsca lęgowe orłów bielików podlegają szczególnej ochronie prawnej. W promieniu 500 metrów od gniazda nie można na przykład prowadzić tzw. gospodarki leśnej. Również na przebywanie na tym obszarze trzeba uzyskiwać specjalne zezwolenie od Ministra Ochrony Środowiska, które wydawane jest bardzo rzadko.

(k.z.)

Najwartościowszy zabytek województwa suwalskiego został sprzedany

Sztynort Traitlerów

W miniony piątek w węgorzewskim zamku doszło do uroczystego podpisania aktu notarialnego umowy kupna zabytkowego zespołu pałacowo – parkowego i wsi Sztynort Wielki. Umowę jako kupująca podpisała Bogusława Traitler, reprezentująca spółkę „Rewitalis” zajmującą się renowacją obiektów zabytkowych. Dietrich Traitler, uważany za faktycznego kupca Sztynortu, umowy nie podpisywał ze względu na brak zgody Ministerstwa Spraw Wewnętrznych wymaganej w przypadku kupowania nieruchomości w Polsce przez obcokrajowców.

D. Traitler poinformował nas, że nawet nie starał się o uzyskanie takiej zgody, gdyż uważał, że związane z jej uzyskaniem formalności trwają w Polsce zbyt długo, więc do kupna Sztynortu namówił żonę – obywatelkę Polski.

Przed podpisaniem umowy, zgodnie z jej treścią, państwo Traitler przekazali Burmistrzowi Węgorzewa czek na sumę 3,5 miliarda starych złotych stanowiących zapłatę za 51 hektarów sztynorckich gruntów. Nowi właściciele Sztynortu będą musieli w najbliższej przyszłości ponieść całkowite koszty budowy nowych domów dla aktualnych mieszkańców Sztynortu. Według podpisanej umowy, wartość metra kwadratowego nowych mieszkań sztynornian nie może być niższa niż 6 milionów starych złotych. Według szacunków władz Węgorzewa, koszt wybudowania tych domów wyniesie około 12 miliardów starych złotych. Według notarialnej umowy Bogusława i Dietrich Traitler staną się pełnoprawnymi właścicielami Sztynortu dopiero po przeprowadzeniu renowacji zabytkowego zespołu pałacowo – parkowego, co ma nastąpić nie później niż za 4 lata. Po tym terminie, jeśli renowacja, a właściwie ocalenie od całkowitego zniszczenia dawnej siedziby rodu Lehndorffów, nie zostanie przeprowadzona, podpisana w piątek umowa zostanie unieważniona, a Sztynort wróci „w ręce” Miasta i Gminy Węgorzewo. Według szacunków Dietricha Traitlera, remont pałacu, zabudowań wokół niego oraz zbudowanie w Sztynorcie luksusowego ośrodka hotelowo – rekreacyjnego kosztować będzie około 45 milionów marek niemieckich. Jako gwarancję dotrzymania warunków umowy, strona kupująca wniosła wielką spółkę budowlaną „Rot – Bud”, w której większość udziałów posiada D.Traitler.

Państwo Traitler rozmawiali już wielokrotnie z przedstawicielem Państwowej Służby Ochrony Zabytków na temat warunków, jakie muszą być zachowane podczas renowacji pałacu. D. Traitler zadeklarował również, iż akceptuje ograniczenia budowlane i adaptacyjne, jakie narzuca mu Konserwator Zabytków. Zdziwienie niektórych osób wywołał fakt nieobecności w piątek w Węgorzewie Konserwatora Zabytków, w momencie gdy sprzedawano najwartościowszy zabytek w województwie suwalskim. Jedynym reprezentantem władz państwowych był Edward Przytuła, dyrektor Urzędu Wojewódzkiego w Suwałkach, który przybył w imieniu Wojewody Suwalskiego.

Tuż po podpisaniu umowy odbyła się konferencja prasowa, podczas której Władysław Anchim, burmistrz Węgorzewa powiedział naszej gazecie m.in.: – **Nie ukrywam, że od roku czasu miałem wizję jak ten Sztynort powinien wyglądać. I sądzę, że ja i cały Zarząd prowadziliśmy rozmowy z panem Traitlerem z przekonaniem, że nasz partner, już od dzisiaj właściciel, jest wiarygodny i ma jedyny cel, żeby w Sztynorcie zaszczepić życie na nowo i żeby stał się on znowu autentyczną „Perłą Mazur”.** Dietrich'a Traitlera spytaliśmy o ewentualne kontakty z rodziną poprzednich właścicieli: – **W połowie lipca jadę do Niemiec, gdzie mam umówione spotkania z reprezentantami Fundacji Sztynorckiej, ale spotkam się także z hrabiną Marion Donhoff. Jestem przekonany, że w przyszłości nasze kontakty będą bardzo dobre.**

Tuż po konferencji prasowej garstka dziennikarzy i równie niewielka grupa węgorzewskich radnych zostali poczęstowani kieliszkiem szampana przez Wiesława Pietrzaka, przewodniczącego Rady Miasta i Gminy Węgorzewo z okazji pierwszej rocznicy istnienia aktualnej rady i naturalnie z okazji zmiany właściciela dóbr sztynorckich, którego W. Pietrzak zachęcał do szybkiej zameldowania się w gminie Węgorzewo.

– **Muszę panu powiedzieć, że razem z żoną poważnie się nad tym zastanawiamy** – powiedział D. Traitler.

(k.z.)

Kajakiem po śmierć

Coraz więcej utonięć notuje policja w woj. suwalskim. Do kolejnej tragedii doszło w sobotę na Jez. Studzienicznym k. Przewięzi (gm. Augustów).

Irena Z., 19–letnia turystka z Olsztyna pływała kajakiem. Prawdopodobnie wskutek silnego wiatru doszło do wywrotki. Dziewczyna utonęła. Przeszukującym jezioro płetwonurkom do wczorajszego popołudnia nie udało się odnaleźć jej zwłok.

(yes)

W okolicach Ełku policja zatrzymała 10-osobowy gang

„Rzeźnicy” pod kluczem

Kradzieże bydła z pastwisk były w okolicach Ełku prawdziwą plagą. W ostatnim czasie policji udało się zatrzymać 10–osobową grupę trudniącą się tym procederem. Zlikwidowano również nielegalną rzeźnię.

Wszyscy podejrzani są mieszkańcami Ełku i okolic. Mają od 25 do 50 lat. Nigdzie nie pracowali, niektórzy byli w przeszłości karani. Wobec sześciu prokuratura zastosowała tymczasowe aresztowanie, wobec czterech – dozór policyjny.

Domorośli „masarze” szybko znaleźli następców. Przekonał się o tym rolnik z podełckiej wsi Siedliska. W ubiegłym tygodniu, późnym wieczorem, jechał pociągiem. W światłach lokomotywy, na własnym pastwisku ujrzał dwóch uwijających się mężczyzn. Ze stacji kolejowej telefonicznie powiadomił policję. Na łące znaleziono ogłuszoną krowę. Służbowy pies doprowadził do jednego ze sprawców, który ukrył się w pobliskich krzakach. Zatrzymano również drugiego amatora darmowej wołowiny. Smakosze (mieszkańcy Ełku) zasiądą na ławie oskarżonych.

(yes)

Pamiętajcie o ogrodach

Giżycki Miejski Dom Kultury ogłosił trzecią edycję konkursu na najładniejszy balkon i najciekawszy ogródek przydomowy Giżycka. Można już zgłaszać w MDK–u swoje, a także znajomych i sąsiadów, botaniczne dzieła. Rozstrzygnięcie konkursu nastąpi już 26 sierpnia.

(k.z.)

Protest suwalskich lekarzy

Mediacje bez rezultatu

Zapowiadane na minioną środę mediacje między lekarzem wojewódzkim, Dariuszem Dudarewiczem, a sztabem protestacyjnym lekarzy zatrudnionych w Wojewódzkim Szpitalu Zespolonym w Suwałkach, zakończyły się fiaskiem. Jak twierdzą lekarze, komisja mediacyjna złożona z przedstawicieli białostockiej Okręgowej Izby Lekarskiej, nie zajęła stanowiska wobec najważniejszych postulatów protestujących.

Przypomnijmy, lekarze przede wszystkim domagają się zlikwidowania rażącej dysproporcji w płacach między medykiem zatrudnionym w WSzZ, a jego kolegą z terenowego ZOZ–u. Jak bowiem wynika nawet z pobieżnych sondaży, różnica ta wypada na korzyść tego ostatniego.

Na środowym spotkaniu mediacyjnym nie doszło do żadnego porozumienia. Protestujący lekarze twierdzą wręcz, że dokumenty przygotowane przez Radę Mediacyjną są bardziej stekiem „teoretycznych dywagacji” niż próbą fachowego rozwiązania trwającego od kilku miesięcy konfliktu.

W związku z takim podejściem Izby Lekarskiej, sztab protestacyjny lekarzy zatrudnionych w suwalskim szpitalu postanowił się rozwiązać.

(gram)

s.c. DaLen
❑ ceny importerów i producentów
❑ dogodne terminy
❑ zapewniamy transport
❑ szybka obsługa
15-399 Białystok, ul. Handlowa 7
tel./fax 426-013
tel. 423-671 do 75 w. 253
ARTYKUŁY SZKOLNE
ZAPRASZAMY
w godz. 8.00-16.00 sobota 8.00-14.00
4120

Chcesz dać reklamę?!
ZADZWOŃ
Nasz przedstawiciel handlowy odwiedzi Ciebie
Białystok tel. 42-05-21
Łomża tel. 16-56-97
GAZETA współczesna

Białystok, ul. Siedleckiego 15
(Wygoda) od Traugutta
ELBO tel. 754-600, 538-066
dom 436-521
WYPOSAŻENIE SKLEPÓW
● Producent mebli: regały, lady, wieszaki, kratki
● Meble z rur chromowanych i złotych, systemy TRIS, MARKET - import z Włoch
PROJEKTY I WYKONANIE
3519

s.c. P.W. BAZAROL
WĘGIEL
orzech, kostka, kęs
niskie ceny
zapewniamy transport
odbiorcom hurtowym upusty
oraz materiały budowlane
Księżyno, ul. Alberta 6
tel. 632-289
4246

br

GAZETA współczesna

TABELA KURSÓW AKCJI sesja 30.06.1995 r.

AKCJE	KURS (zł)	ZMIANA KURSU (proc.)	WARTOŚĆ OBROTU (tys. zł)	DOGRYWKI oferta	DOGRYWKI realizacja (proc.)	C/Z
RYNEK PODSTAWOWY						
AGROS zd	30,00	-2,0	502	1.627 K	100,0	15,9
BIG	1,72	+1,8	1.882	26.735 S	100,0	5,2
BPH	81,00	0,0	1.470	478 K	100,0	4,0
BRE	37,50	+1,4	3.633			7,0
BSK zd	140,00	+3,7	4.798	1.054 S	100,0	5,9
BUDIMEX	9,25	+0,5	1.013	936 K	100,0	5,8
BYTOM	59,00	0,0	397	1.721 S	100,0	7,2
DĘBICA	33,00	-0,3	1.635	4.309 S	100,0	11,8
ELEKTRIM	8,25	+1,9	1.591	2.987 K	100,0	13,6
ESPEBEPE	25,50	0,0	628			11,0
EXBUD	20,00	+4,2	3.562	26.921 S	100,0	14,9
IRENA	32,10	+4,9	4.128			15,5
JELFA	34,10	-0,6	535	196 S	100,0	14,6
KABELBFK	25,90	+3,6	1.698	2.996 S	100,0	11,5
KABLE	27,00	+1,1	339			13,3
KREDYT B	8,50	-1,2	508	5.411 K	100,0	6,8
KROSNO	43,60	+4,1	2.120			21,9
MOSTALEXP	5,90	-1,7	4.088	264.179 S	100,0	17,6
MOSTALWAR	6,90	-0,7	101	5.094 S	100,0	15,6
NOVITA	14,00	+4,5	1.623	1.074 S	100,0	12,5
OKOCIM	74,00	+5,7	2.695	1.300 S	100,0	424,3
OPTIMUS	32,00	0,0	1.147	6.239 S	100,0	11,9
PBR	30,00		80			16,4
POLFKUTNO	38,60	+1,8	766			7,6
POLIFARBC	12,90	0,0	2.739	27.692 S	100,0	14,7
POLIFARBW	7,45	0,0	4.008	5.396 K	100,0	14,5
G PPABANK	21,80	+2,8	435	2.102 S	100,0	18,5
PRÓCHNIK	19,00 nk65	-7,3	110	1.071 K	0,9	7,9
RAFAKO	25,00	+2,0	3.276	17.745 S	100,0	13,0
REMAK	13,10	+4,0	1.270			15,3
G ROLIMPEX	55,00	+3,8	6.036			11,3
SOKOŁÓW	2,60	+2,0	2.779	260.817 S	100,0	13,1
STALEXP zd	29,00	+1,4	9.711	11.724 S	100,0	7,0
STALEXP2 zd	29,70	+10,0	1.060	3.324 K	100,0	
SWARZĘDZ	21,50	-1,4	1.195			20,5
TONSIL	21,10	+0,5	128			11,6
UNIVERSAL bd	8,75	+1,7	2.410			16,0
VISTULA	12,20	0,0	414	1.693 S	100,0	7,4
WARTA	69,00	0,0	274	1.050 S	100,0	8,8,
WBK	5,70	+1,8	1.782	49.444 S	100,0	4,9
WEDEL	137,00	+1,5	256	298 S	100,0	15,0
WÓLCZANKA	28,80	+1,1	507			9,0
ŻYWIEC	177,00	+4,1	976			20,7
RAZEM			80.306			8,8
WIG	8.701,3	1,7				
WIG20	849,9	1,2				
RYNEK RÓWNOLEGŁY						
AMERBANK	15,50	0,0	41			12,3
DOMPLAST	20,90	+0,5	359	4.310 S	100,0	8,5
DROSED	27,50	+5,8	1.460			8,3
EFEKT	18,10	+1,7	244	632 S	100,0	11,2
ELEKTROEX	9,50	+1,1	95	1.050 S	100,0	8,7
INDYKPOL	10,50	-3,7	34			9,4
JUTRZENKA	41,00	+0,5	551			5,3
KRAKCHEM	6,50	+0,8	391			13,2
MOSTALZAB	7,00	+1,4	1.069	25.157 S	100,0	10,9
PROCHEM	8,85	0,0	199	828 S	100,0	9,3
RAZEM			4.443			8,8
WIRR	1.166,5	1,6				

G – nowy najwyższy kurs w ostatnich 52 tygodniach; **D** – nowy najniższy kurs w ostatnich 52 tygodniach; **ns** – nadwyżka zleceń sprzedaży; **nk** – nadwyżka zleceń kupna; **z** – notowania zawieszone; **os** – oferta sprzedaży; **rs** – redukcja sprzedaży; **C/Z** – cena jednej akcji do przypadającego na nią zysku netto z ostatnich czterech kwartałów.

(PAP)

NA GIEŁDZIE

Zarobili prawie wszyscy

Dwie ostatnie – wzrostowe – sesje w ubiegłym tygodniu były kontynuacją zwyżkowego trendu. W efekcie w tym tygodniu notowania rozpoczną się z WIG na poziomie 8.701. 3 pkt, WIG 20 – 849.9 pkt, WIRR – 1.166.5 pkt. Wysoki będzie również pułap obrotów. Na rynku podstawowym wyniósł w piątek 80.306 tys. zł, na wtórnym – po piątkowym spadku – 4.443 tys. zł.

Na powszechnym rynku obligacji staniało 6 pożyczek i tyle samo zdrożało. Ceny 2 nie zmieniły się. Obroty na tym rynku wzrosły o 181.6 proc. i wyniosły 3.529 tys. zł.

❁

Miniony tydzień najłatwiej określić jednym słowem – udany. Od piątku do piątku wszystkie indeksy zyskały blisko 7 proc., wyraźnie także – chociaż różnie w poszczególnych sesjach – rosły obroty. Gdyby nie koretka z połowy tygodnia mówić wręcz by można o tygodniu bardziej niż różowym. Korekta na szczęście okazała się tylko jednodniowa. W czwartek i piątek ceny akcji rosły i to zdecydowanie. Nieco dziwniej było jedynie w dogrywkach. Dominowały w nich oferty sprzedaży, przy tym sprzedaż wyczerpywana była niemal w ostatniej chwili, tuż przed zamknięciem dogrywek. Analitycy giełdowi twierdzą, że akcji pozbywają się drobni ciułacze, korzystając po prostu ze znacznej – ich zdaniem – koniunktury. Obawiają się oni przy tym, że nie potrwa ona długo, obecne sprzedawanie chronić ma przed ewentualnymi stratami. Bojaźnie drobnicy mają wykorzystywać wielcy inwestorzy. Są wśród nich rekiny giełdy, którzy od blisko miesiąca powoli skupują wszystko, co jest do kupienia. Kupują powoli, nie chcąc wpływać na zbyt gwałtowny wzrost cen. Ile jest w tym prawdy wiedzą tylko maklerzy. Faktem przecież jest, że za takimi ocenami przemawiają zarówno obroty jak i liczba zleceń. Kolejnym faktem dobrze świadczącym o parkietach są też wcale nie iluzoryczne zarobki. W minionym tygodniu zarobili prawie wszyscy. Najwięcej ponad 26 proc. właściciele Krosna (22.7 proc.) i Stalexportu 2. – 26 proc. Ponad 19-procentowym zarobkiem cieszyli się też akcjonariusze Okocimia. Inni – właściciele akcji 38 spółek – zarobili od 1 do 9 proc. Bez zmian pozostały akcje Żywca, stracić zaś można było (0.6 proc.) jedynie na walorach Optimusa.

Sporo dobrego spodziewają się inwestorzy po nadchodzącym tygodniu. Zwolennicy analizy technicznej zwracają uwagę na akcjonogramy spółek generujące sygnały wzrostowe, inni mówią o pozytywnych sygnałach z otoczenia parkietów – dobrych wynikach finansowych firm, odroczonym podatku kapitałowym, malejącej inflacji. Słowem, póki co nie należy się spodziewać na giełdzie letniego uśpienia.

(g)

Po Grodnie – Strasburg

Targowe rozmowy

Uczestnicy i organizatorzy ostatniej wystawy gospodarczej w Grodnie spotkali się w miniony czwartek z Andrzejem Gajewskim, wojewodą białostockim. Zebrani mówili o nawiązanych tam kontaktach i zawartych już kontraktach.

Podczas spotkania z przedsiębiorcami Danuta Zawadzka, dyrektor Wydziału Polityki Gospodarczej i Przekształceń Własnościowych Urzędu Wojewódzkiego w Białymstoku zaprezentowała ofertę uczestnictwa w kolejnych Targach. Tym razem firmy z Białostocczyzny mają okazję aby wziąć udział w 63 Targach Europejskich w Strasburgu. Oferta ta przewiduje udział Polski jako gościa honorowego w tej imprezie targowej. Władze wojewódzkie planują wykorzystać okazję do promocji na Targach regionu północno–wschodniego.

W trakcie dyskusji podkreślano, że wspólne wystawy pozwalają na promocję zarówno województwa jak i małych firm, które indywidualnie nie byłyby w stanie pokryć wydatków związanych z udziałem w dużych imprezach targowych. Wojewoda białostocki zadeklarował, iż nadal będzie wspierać wspólne organizowanie i uczestnictwo w targach międzynarodowych.

(doż)



WIEŚCI ZE SPÓŁEK

CREDITANSTALT W ELEKTRIMIE

Bank Creditanstalt posiada 5.13 proc. głosów na walnym zgromadzeniu Elektrimu.

MINEX W IRENIE

Centrala Exportowo–Importowa Minex po ostatnich zakupach posiada 19.42 proc. akcji Ireny, a razem ze swoimi zagranicznymi spółkami, ma tych akcji 22.1 proc.

ŚFK SPRZEDAJE

Śląska Fabryka Kabli sprzedała swoje udziały (98 proc.) w spółce Transkabel. Nabywcami są dotychczasowi udziałowcy Transkabli oraz osoby z zewnątrz. Wartość transakcji 500.000 zł.

PBR PO DEBIUCIE

Polski Bank Rozwoju odnotował udany debiut na giełdzie. Podczas pierwszego notowania jedną akcję kupowano po 30 zł. W ofercie publicznej kosztowała 21 zł.

(opr. g)

CENTRUM ELEKTRONIKI
DOMATOR RTV AGD
NAJWIĘKSZY w regionie północno-wschodnim salon sprzedaży sprzętu elektronicznego
POSIADAMY w ciągłej sprzedaży ponad 100 modeli telewizorów (od 14" do 33 ")
14 firm, magnetowidy, radiomagnetofony i pełny wybór sprzętu AGD
SPRZEDAŻ ratalna, bezpłatny transport do 20 km.
BIAŁYSTOK, ul. Upalna 3, tel./fax 613-949
4144
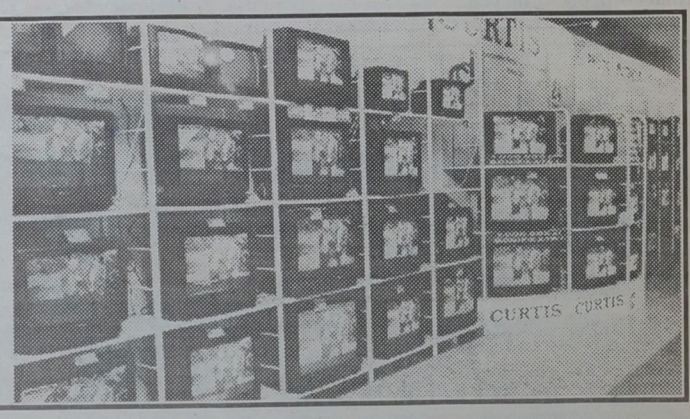

Program Wojewódzkiego Urzędu Pracy skierowany na przeciwdziałanie bezrobociu młodych ludzi

Absolwent do pracy

Rejonowe Urzędy Pracy woj. białostockiego zarejestrowały w maju niemal 3,5 tys. bezrobotnych absolwentów. Pracownicy przewidują, że w lipcu liczba ta wzrośnie do 10 tys. Wskazuje na to rokrocznie powtarzająca się sytuacja. Ze statystyk Wojewódzkiego Urzędu Pracy wynika, że spośród wszystkich absolwentów w danym roku, połowa trafia do Rejonowych Urzędów Pracy.

Z myślą o nich, Wojewódzki Urząd Pracy opracował program mający na celu przeciwdziałanie bezrobociu młodych ludzi. Z doświadczenia pracowników urzędów rejonowych wynika, że część absolwentów wykazuje potrzebę tylko otrzymania zasiłku – stąd w programie osobny punkt poświęcony jest na rozpoznanie gotowości oczekiwań młodych ludzi, co do przyszłej pracy (np. w formie badań ankietowych). Wzbudzeniu większej aktywności samych absolwentów ma służyć doradztwo indywidualne i grupowe, uczestnictwo w Klubach Pracy.

– Zauważamy dużą niechęć młodych ludzi do podjęcia pracy, część z nich w ogóle nie bierze tego pod uwagę – mówi Barbara Wacławska, zastępca kierownika Rejonowego Urzędu Pracy. **– Tymczasem mamy duże możliwości, także finansowe, by absolwentom pomóc właśnie w znalezieniu pracy.**

Okazuje się, że do urzędów zgłaszanych jest ok. 25-30 proc. wolnych miejsc pracy. Pozostałe oferty rozchodzą się poza urzędem. Stąd program zakłada badanie rynku pracy i nastawia się na większą orientację potrzeb pracodawców, ich wymogów i oczekiwań.

Ważnym punktem staje się objęcie szkoleniami absolwentów LO oraz absolwentów legitymujących się zawodami nie znajdującymi popytu na rynku pracy (np. technik-rolnik). Jeżeli nie ma szans na zdobycie pracy w swoim zawodzie, urzędy muszą być nastawione na organizowanie szkoleń prowadzących do przekwalifikowania absolwenta.

Niewątpliwie atrakcyjny dla przyszłych pracodawców jest art. 33 Ustawy o zatrudnieniu i przeciwdziałaniu bezrobociu, który gwarantuje im zwrot kosztów wypłacanego wynagrodzenia, poniesionych z tytułu zatrudnienia skierowanego absolwenta.

– Tą refundacją, jak do tej pory, było zainteresowanych mniej pracodawców niż oczekiwaliśmy, są przeznaczone na to fundusze i chcielibyśmy je w pełni wykorzystać – zapewnia Janusz Szumiński, zastępca dyrektora Wojewódzkiego Urzędu Pracy.

Nie bez znaczenia jest również ścisła współpraca z samorządami lokalnymi. Organizowanie prac interwencyjnych i robót publicznych ciągle cieszy się małym powodzeniem, natomiast Urzędy Pracy mają na to pieniądze i nie bardzo wiedzą, co z nimi robić, gdy brakuje chętnych do tego typu prac. Również absolwenci nie są zainteresowani taką formą zatrudnienia. Czy i na ile nowy program potrafi taką sytuację zmienić, zależy nie tylko od nowego programu, czy zaangażowania pracowników urzędów pracy, ale przede wszystkim, czy potrafią zainteresować swoimi propozycjami głównych klientów – młodych ludzi, którzy właśnie ukończyli szkoły. **(aż)**

Produkty firm z naszego regionu wśród najlepszych w kraju

Tydzień pełen nagród

Spółdzielnia Mleczarska „Mlekovita" w Wysokiem Mazowieckiem za ser „Feta" zdobyła w minionym tygodniu trzy nagrody. Firma ta również otrzymała statuetkę „Srebrnego Asa" za całokształt produkcji. Laureatami konkursu „Najciekawszy wyrób spożywczy 1994 r." zostały – „Szynka Babuni" produkowana w Zakładach Mięsnych FARM FOOD SA w Czyżewie i soki „Fortuna – Junior" oraz „Natura" z Białostockich Zakładów Przemysłu Owocowo – Warzywnego. Wyróżnienie zaś za „Serek Tatarski" przypadło Okręgowej Spółdzielni Mleczarskiej w Sokółce.

Ser „Feta", którego produkcję rozpoczęto w „Mlekovicie" pod koniec ubiegłego roku, zdobył nagrodę na Targach Wama Food w Olsztynie i w konkursie „Najciekawszy wyrób spożywczy 1994 r." zorganizowanych przez Ministerstwo Rolnictwa.

– Nagrody te zdobyliśmy za ser sałatkowo – kanapkowy „Feta" produkowany na bazie ultrafiltracji. W jego składzie znajdują się wszystkie białka – wyjaśnia Dariusz Sapiński, prezes Spółdzielni Mleczarskiej MLEKOVITA w Wysokiem Mazowieckiem.

W konkursie Ministerstwa Rolnictwa – w kategorii najlepszych wyrobów mięsnych, pierwsze miejsce przypadło „Szynce Babuni" z FARM FOOD.

– Od półtora roku produkujemy „Szynkę Babuni". FARM FOOD otrzymał już I nagrodę za ten wyrób na Międzynarodowych Targach POLFOOD w Kielcach. Do produkcji naszej szynki wykorzystujemy staropolską recepturę, dzięki której wyrób ma niepowtarzalny smak i zapach – mówi Wojciech Wulich, dyrektor Zakładów Mięsnych FARM FOOD SA w Czyżewie.

Natomiast w grupie napojów i soków warzywno – owocowych laureatami zostały soki „Natura" i „Fortuna Junior"

– Jest to kolejna nagroda Ministra Rolnictwa jaką otrzymały nasze wyroby. Poprzednio takie wyróżnienie przypadło „Bebi sokom" – mówi Antoni Skarżyński, prezes Białostockich Zakładów Przemysłu Owocowo – Warzywnego.

W grupie wyrobów mleczarskich wyróżniony został „Serek Tatarski" z Okręgowej Spółdzielni Mleczarskiej w Sokółce.

(doż)



W dzisiejszych czasach warto odwiedzać starych przyjaciół. Zawsze dowiesz się od nich czegoś nowego. Jak choćby, że coraz więcej osób kupuje samochody Fiat na raty i że to bardzo dogodna forma zakupu nowego auta. To nic dziwnego, skoro Fiat gwarantuje nowe auto już po pierwszej, niewielkiej wpłacie. Ponadto, dzięki dogodnym warunkom spłaty, kupując samochód Fiat na raty chronisz swój portfel przed inflacją.
Najlepiej odwiedź najbliższego dealera. Pomoże Ci on załatwić wszystkie formalności. Porozmawia o wysokości rat. Zaproponuje najdogodniejszy dla Ciebie okres spłaty. Przekonasz się sam, że kupno nowego auta jest teraz takie proste.

FIAT

KONRYS KONCESJONARIUSZ
FIAT
zaprasza Białystok, ul. Zwycięstwa 8F
tel. 51-63-64, 51-64-44
3992

Polmozbyt
Fiat Dealer
zaprasza
FIAT
BIAŁYSTOK
ul. Zwycięstwa 10
15-703 BIAŁYSTOK
telefon (0-85) 51-25-40 salon
(0-85) 51-08-99 serwis
(0-85) 51-21-82 części
(0-85) 51-12-57 alarmy
fax (0-85) 51-73-32
telex 853346
3907

ŻUKI
LUBLINY
wszystkie typy
Ceny fabryczne
bonifikata 400,00
gotówka, raty, leasing
serwis gwarancyjny
4219
FIMOT, 19-300 Ełk, ul. Słowackiego 11
tel./fax 103-103, 104-848
filia Augustów, tel. 0119-2057

AUTO GAZETA

TYGODNIOWY DODATEK MOTORYZACYJNY

Autoryzowany DEALER FSD NYSA
POLONEZY
TRUCKI, CARGO
wszystkie typy
raty, leasing
bonifikata 300,00
POLONEZY CARO
Ceny fabryczne.
Serwis gwarancyjny i pogwarancyjny.
Części i akcesoria.
FIMOT 19-300 Ełk, ul. Słowackiego 11
tel./fax 103-103, 104-840
filia Augustów, tel. 0119-20-57
4220

Zbliżenia

Citroen C 15 z Nysy

Ten samochód, o walorach pojazdu użytkowego, powiększył gamę pojazdów o podobnym przeznaczeniu, które można nabyć na krajowym rynku. Wypełnia on lukę między znanymi na rynku Polonezami – Cargo i Truck. C 15 jest samochodem adresowanym do ludzi prowadzących mały biznes – bary, małe sklepy, piekarnie itd. Jego skrzynia ładunkowa pozwala na przewożenie, bez najmniejszych problemów, załadowanej europalety.

Skąd to zainteresowanie Citroenem? Otóż, po zaledwie siedmiomiesięcznych przygotowaniach uruchomiono w Zakładzie Samochodów Dostawczych w Nysie montaż Citroena C 15. Jest on sprzedawany w sieci Citroena, a w naszym regionie jego zbytem zajmuje się firma FIMOT w Ełku.

Części i podzespoły do montażu przyjeżdżają do Nysy w kontenerach – prosto z zakładów w Vigo, w Hiszpanii. W tym roku ma być zmontowanych przynajmniej tysiąc egzemplarzy.

C 15 jako furgon, bo tę wersję będzie montował zakład w Nysie, ma dwie długości nadwozia – podstawowe 4 m i wydłużone 4,4 m. Do napędu używane są dwa rodzaje silników – benzynowe i wysokoprężne. Benzynowe o pojemności 1125 ccm mają moc 60 KM, natomiast wysokoprężne mają pojemność 1769 ccm i moc 60 KM. Zużycie paliwa silnika z zapłonem iskrowym (według testu ECE) – 6,4, 8,9 i 8,1 l/100 km, zużycie diesla – 5,1, 7,5 i 6,9 l/100 km.

Napęd z silnika przekazywany jest na koła osi przedniej – za pośrednictwem pięcioprzełożeniowej skrzyni biegów. Do hamowania służą tarcze z przodu i bębny z tyłu.

Citroen z Nysy kosztuje ok. 30 tysięcy złotych. Wydaje mi się, że zasadnym będzie pytanie: co nabywca otrzymuje za te pieniądze? Ponieważ jest to samochód użytkowy, warto wiedzieć, że można weń załadować od 475 do 765 kg ładunku, jego wielkość może być bliska trzem metrom sześciennym. Podłoga w skrzyni ładunkowej furgonu – ta wersja jest montowana – jest zupełnie płaska, a szeroko otwierane drzwi ułatwiają włożenie bagażu.

Na plus samochodu z dieslem można zaliczyć jego cichą pracę i dobre zgranie ze skrzynią biegów. Motor jest elastyczny, zrywny i, nawet przy prędkości 130 km/h, samochód jest bardzo stabilny.

Ponieważ C 15 jest użytkowany przede wszystkim w mieście, jego zaletą jest duża zwrotność. Myślę, że w przyszłości ZSD w Nysie rozpocznie montaż różnych wersji, bo – proszę mi wierzyć na słowo – do tego samochodu można wmontować bardzo wiele urządzeń, znakomicie ułatwiających jego użytkowanie.

Minusem C 15 – dotyczy to wszystkich wersji – jest ilość miejsca w kabinie. Kierowca o wzroście powyżej 185 cm będzie czuł się jak w klatce, będzie mu nieco za ciasno. Uważam, że lusterko na szybie przedniej naklejone jest zbyt nisko, przysłania nieco widoczność na prawo – do tyłu. Kolejnym mankamentem jest miejsce na radio – jest zbyt nisko. Wreszcie – dotyczy to wersji montowanej obecnie w Nysie – przewietrzanie wnętrza można albo włączyć, albo wyłączyć, bez regulacji.

W sumie – Citroen C 15 jest samochodem godnym uwagi, na który powinni zwrócić uwagę nie tylko ludzie prowadzący small biznes.

(jag)

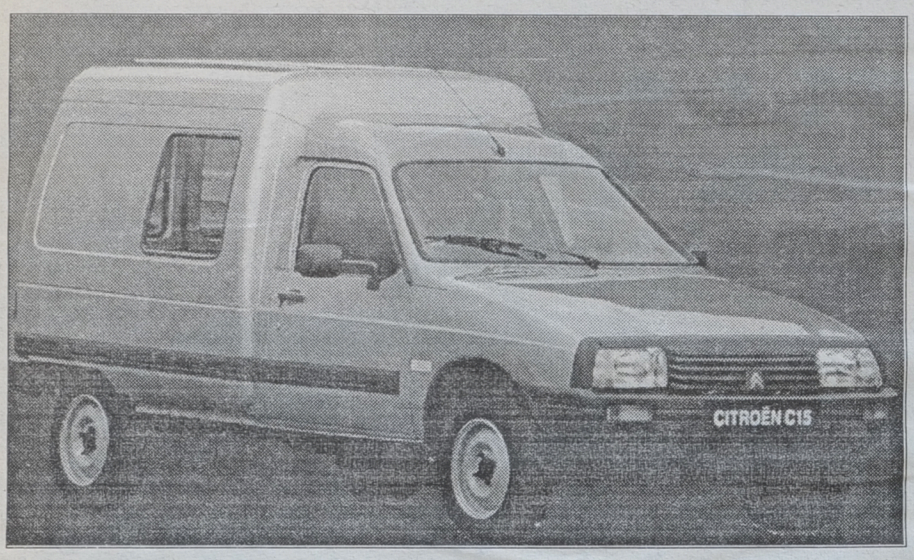



Pierwszy w Białymstoku

Salon ciężarówek TEC

W sobotę, 1 lipca, Przedsiębiorstwo Transportowe TEC w Białymstoku uruchomiło, pierwszy w naszym regionie, salon sprzedaży samochodów dostawczych i ciężarowych. Duży pawilon, odpowiednio przygotowany, pomieści pod dachem kilka różnych pojazdów.

Nowy punkt sprzedaży mieści się w Białymstoku przy ul. I Armii Wojska Polskiego. Wnętrze salonu utrzymane jest w trzech barwach: białej, niebieskiej i granatowej. Te dwie ostatnie są kolorami firmy TEC. W pawilonie, mieszczącym punkt sprzedaży, znalazły się także: dział sprzedaży i obsługi klienta oraz wygodne pomieszczenia zaplecza socjalnego.

Otwarcie salonu, w którym uczestniczyli goście z branży motoryzacyjnej, jest kolejnym krokiem w rozwoju tej firmy zajmującej się nie tylko transportem, także sprzedażą i serwisem samochodów użytkowych – Stara, Żuka, Lublina i LDV, o którym mówi się, że jest Anglikiem z polskim sercem – silnik z andrychowskiej Andorii.

Nareszcie ludzie, zainteresowani kupnem ciężarówki, nie będą skazani na oglądanie i sprawdzanie pojazdów pod chmurką. W końcu, w czym ciężarówka jest gorsza od Poloneza, czy innego auta?

(jag)

Fot. A. Zgiet

Ford
Spectrum
autoryzowany dealer
Białystok, ul. Wierzbowa 10
tel. 516-911, 518-279
512-556
4210

HURTOWNIA REJONOWA CZĘŚCI ZAMIENNYCH
ADAMEX
SPÓŁKA Z O.O.
oferuje po cenach zbytu producenta:
●● nadwozia, kabiny, silniki, skrzynie biegów, zawieszenia, tylne mosty, części zamienne silników, nadwozi układów jezdnych ● filtry oleju, paliwa, powietrza ● oleje LOTOS ● przekładnie, wały napędowe ● pompy wody, pompy oleju ● gaźniki, pompy paliwa ● reflektory, aparaty zapłonowe ● panewki silnikowe ● amortyzatory, końcówki ● przełączniki, stacyjki ● filtry ● rozruszniki, alternatory, podzespoły ● łożyska, świece zapłonowe
FSO
Żuk
POLMO
POLMO
oraz pełny zakres części zamiennych:
● POLONEZ, 126p, NYSA, LUBLIN, TARPAN
elmot
FIAT ISKRA
4243
Białystok, ul. Pogodna 62/1, tel. 42-20-50, 42-24-83, 42-41-30, 42-40-59, fax 42-24-89
Białystok, ul. Jurowiecka 10, tel. 435-045 i Łapy, ul. Leśnikowska 3, tel. 152-787

POLONEZY CARO
TRUCK
FSO
□ KRÓTKIE
□ PRZEDŁUŻANE
□ 5-OSOBOWE
Spectrum
PREMIA-WCZASY DLA DWÓCH OSÓB
4211
15-743 BIAŁYSTOK • UL. WIERZBOWA 10 TEL/FAX 516-911 TEL. 518-279

AUTO – MOTO

❒ SPRZEDAM

» **BOGATO WYPOSAŻONY PEUGEOT** 405 GL , 1 właściciel, 75-57-21.

» **ATRAKCYJNY VW** transporter od zaraz, 183-743.

» **ROZTRZĄSACZ** 1-osiowy, Płonka Strumianka 13, gmina Łapy.

» **STARA A200,** 1992 r., składak 18,5 zł, tel. 121-805.

» **KAMAZ** wywrotka, tel. 522-684 Białystok.

» **VW TRANSPORTER**–rolnik, 6 osób, 1100 kg – 2,0 lB, (086) 72-41-00.

» **BMW 324D,** 1986, Augustów, tel. 53-81.

» **STAR–28,** po NG, 1981 r., Augustów, 464-71.

» **PODNOŚNIK** 4-kolumnowy, Augustów, 464-71.

» **MERCEDES 190D,** 1984, (087) 672-387 do 20.00.

» **MERCEDES 240D,** 1983, (087) 672-387 do 20.00.

» **ŻUK** 1977 r. blaszak, tel: 197-037.

» **MERCEDES 240D,** 1984, (087) 66-25-81.

» **ŁADA SAMARA** 1500, 1991, (087) 66-52-80.

» **JELCZ CHŁODNIA,** 1988 r., Sochonie 73.

» **123 240D,** 1982 r., 323-512 Białystok.

» **NISSAN** KING CAB 2,50D, 1990/91, 31000 zł, tel. 540-719.

» **BIZON 050,** Mikicin, gmina Jaświły.

» **MITSUBISHI GALANT** 20, 1994 r., 26000 zł, bogate wyposażenie, 15-30-10.

» **SILNIK STAR** 200, wywrot Star 200, 15-30-10.

» **CZĘŚCI** i blacharkę do Wartburga nowe, tel. 41-40-44.

» **FIAT 126 p**, Aleja Wojska Polskiego 48/9, Mońki.

» **FORD SIERRA** 2,3D, 1987 r., 128000000 zł, Ełk 10-93-15 po 20.00.

» **TOYOTA STARLET**-1,0, 1992 r., 523-468 po 15.00.

» **FELGI** aluminiowe, nowe, tel. 183-220.

» **TARPAN** składak dwunapędowy z przyczepką, Igryły 4, 16-100 Sokółka.

» **RENAULT 11 TL** 1400, 1989, tel. 46 Kalinówka Kościelna.

» **NISSAN PULSAR** NX 1.6, 1985, tel. 75-48-84.

» **POLONEZ** 1992, tanio, (087) 66-50-94, 95 000 000 zł.

» **PRZYCZEPKĘ** samochodową, Łapy, ul. Świerkowa 6.

» **POLONEZ** 1500, 1988, tel. 433-572.

» **POLONEZ** 1982, pilnie z powodu wyjazdu, Mońki, Wojska Polskiego 1.

» **FORD ESCORT** combi 1600, 1993, wtrysk, 183-110.

» **AUDI 80** 1984, 1,6 lub zamienię na busa, 519-786.

» **126 p,** 1979 do remontu, tel. 324-549.

» **POLONEZA** 1983 do małego remontu, tel. 324-549.

» **PEUGEOT GLD** 1.9 D kombi, 1988, tel. 546-258, Białystok.

» **TOYOTA CARINA** diesel, 1988/89 w rozliczeniu tańszy, Łomża 16-6357.

» **FORD SIERRA** 2.3 diesel 1985, białe tablice, tel. 11-45-12.

» **WOŁGA** diesel 1987, Białowieża, tel. 12-344.

» **ŁADA SAMARA** 1300, 1987, Białowieża 12-515.

» **TOYOTA CAMRY** 1992, 761-258 po 19.00.

» **126 p,** 1980, tel. 521-113 po 15.00.

» **PEUGEOT 305** SR, Chodorówka Nowa 17.

» **VW JETTA 1,3,** 1983, 7,3 tys. zł, 31-49 Bielsk Podlaski.

» **FIAT 126 p** FL 1989, 4.450 zł, Bielsk Podlaski 30-70.

» **ŻUK** blaszak 1983, 29 000 000 zł, tel. 631-553.

» **WARTBURGA** 1983, tanio, Zambrów, tel. 71-64-20.

» **FIAT** combi 1985, Mielnik tel. 21.

» **ARO** 243 1986, 25 000 000 zł, Bielsk Podlaski, Studziwodzka 54.

» **FORD SCORPIO** 1985, tanio, Sokółka 11-47-06.

» **ALFA ROMEO** 33, 1351 cm^3, 1988, tel. 183-171.

» **FIAT 126 p** 1990, 514-729 po 16.00.

» **C-385,** 1981, Hajnówka, ul. Wrzosowa 9.

» **VECTRA 1,7 TD,** listopad, 1992, Suwałki (087) 66-35-61 lub zamienię.

» **PILNIE PRZYCZEPA** „8011" bliźniaki, Mońki, tel. 30-53.

» **CIĄGNIKOWĄ PRZYCZEPĘ,** nową, 800 zł, Zawady 3, Szosa Północno-Obwodowa.

» **NISSAN PRIMERA** 2.0D 1994, 360000000 zł, tel. (0834) 53-15 po 16.00.

» **125 p** combi, 1984, silnik po kapitalnym remoncie, nie zarejestr., 751-600.

» **PILNIE CIĄGNIK** C-330 M, Bielsk Podlaski, Batorego 21.

» **CARO 1,6** gle 1994/95 metalik, 161000000 zł, (086) 760-816.

» **SILNIK,** skrzynię biegów Star 200, Knyszyn, Grodzieńska 111.

» **JELCZ** 3W317, Star A-200, Knyszyn Grodzieńska 111, Klepacki.

» **PRZYCZEPA** D-47A, D-50, Klepacki, Knyszyn, Grodzieńska 111.

» **126 p** 1986, Śniadowo, ul. Cmentarna 10.

» **FIAT UNO** 1,7 diesel, Mońki, tel. 20-31.

» **ŻUK** plandeka 1979, 23 000 000 zł, 19-29-85.

» **125 p** 1983, tel. 101 Czyżew.

» **JUMZ** koparko-spycharka, Łuszcze 12, 17-207 Czyże, 135-15.

» **VW GOLF** variant 1994 TD, biały, tel. 448-160.

» **NYSA, ŻUK** 89/81, 32 000 000 zł, Białystok, Moniuszki 32/1.

» **PAKĘ ROBURA** plandeka, tel. 444-318.

» **OLCIT** na części, Uhowo, ul. Suraska 38.

» **GOLF 1.6D**, 1991, 17.600 zł, 437-561 po 20.00.

» **NISSAN PICK UP** diesel, Suchowola tel. 396.

» **NISSAN SUNNY** 1,7D kombi 1986, Rutki (086) 716-840 w. 110.

» **LIAZ** oplandekowany 1989, tel. 15-37-38.

» **FIAT UNO** 1985, Sokółka, tel. 30-37.

» **126 p** 1991, 49 000 000 zł, Białystok, Rycerska 33.

» **OKAZJA MERCURY** 1989, błękitny, 13,800 zł, tel. 42-83-24.

» **FIAT DUCATO** 1981, tel. 46-135 Augustów.

» **FIAT 126 p,** 1988, Jaziewo 27, gm. Sztabin.

» **VECTRA** 1992, wersja GLS lub zamienię 514-162.

» **MZ 150** 1990 (bez silnika), Suwałki, tel. 670-536.

» **WARTBURGA** 1984, 16 000 000 zł, Bielsk Podlaski, tel. 21-26 po 16.00.

» **FIAT 126 P,** 1979, 9 000 000 zł, tel. 518-931.

» **FORD ESCORT** 1,8 diesel, 1994, 0-119 45-004.

» **POLONEZ** 1500 1985, 3 700 zł, tel. 10-89-77.

» **TAWRIA** 1991, 66 000 000 zł, Białystok. tel. 431-671.

» **VW Transporter** 1988, Augustów 0-119 26-26.

» **VW GOLF** 1500D 1977, 4500 zł, Rutki, Długa 52.

» **SIMSON** S51 1995, składak, Białystok, Szeroka 6/12, 530-911.

» **ŻUK A07,** 1990, tel. 535-007.

» **FIAT 126p** 1991, tel. 448-609 po 18.00.

» **FIAT 125p** 1988, Białystok, Waszyngtona 14a/66.

» **ŁADA 2105** 1990, tel. 44-36-37, 8 000 zł.

» **126p** 1991, 5 200 zł, biały, Janów, tel. 39.

» **PRZYCZEPA** jednoosiowa, nowa, wywrotka, tel. 87, Piekuty.

» **126 p** 1985, 26 000 000 zł, tel. 431-734.

» **TYLNY MOST,** zwolnice, skrzynia C-360 i Jumz, tel. 29-55.

» **OPRZYRZĄDOWANIE** koparki „Białoruś" nowy i stary typ, tel. 29-55.

» **KOPARKA** „Białoruś" rolnicza 1979, tel. 29-55.

» **KOPARKA** rolnicza „Białoruś" – 50 1990, tel. 29-55.

» **CIĄGNIK** Jumz 1979, tel. 29-55.

» **FIAT 126p** na części, Bielsk Podlaski, tel. 29-55.

» **FIAT 126p** 1987, tel. 43-10, 2 600 zł.

» **CHRYSLER** La Baron 1988 poj. 2500 aut. kat., 160 000 000 zł, 326-393.

» **DODGE** Ram 150, 1988, poj. 3.9, 305000000 zł, 326-393.

» **STAR 29** w całości lub na części (085) 42-86-21.

» **KAMAZ** 1981 lub zamienię na Jelcza, 42-86-21.

» **FIAT 125** P 1979, 10 500 000 zł, 442-339.

» **ŁADA 2105,** 1986, 47 000 000 zł, silnik po remoncie, 762-381.

» **RENAULT 9,** 1983, 66 000 000 zł, 631-541.

» **POLONEZ** 1989, tel. 66-31-66 Suwałki.

» **126p** 1993 czerwony, siedzenia lotnicze, tel. 19-16-05, (po 16).

» **126 p** 1991, 5 700 zł, czerwony, Hajnówka, Sadowa 11.

» **MOSKWICZ ALEKO** 1990, 5 500 zł, Hajnówka, ul. Sadowa 11.

» **OLCiT** 1990, Wys. Mazowieckie, tel. 43-56.

❒ KUPIĘ

» **OPEL REKORD** combi lub nadwozie, tanio, tel. 320-227.

» **STAR** 200 cysterna lub Jelcz cysterna, 15-30-10.

» **SAMOCHÓD** osobowy z silnikiem diesla do 40 000 000 zł, 63-15-76.

» **PODNOŚNIK** 2-kolumnowy samochodowy, 63-15-76.

» **SKODĘ FAWORIT** zadbaną, Łomża (086) 16-63-57.

» **DRZWI** lub poszycie – lewa strona, Zastawa 1100 p, tel. 192-576 po 17.00.

» **OD** 1980 r. może być uszkodzony do 80000000 zł, 415-968.

» **FSO, FIAT 126 p,** Łada do remontu, 197-718.

» **FIAT 125 p.,** 1988-90, od pierwszego właściciela, 42-00-74.

» **SILNIK ETZ** MZ 150, Suwałki, tel. 67-0536.

» **SAMOCHÓD** po wypadku, Sokółka 11-43-49.

KOMIS
AUTO-MOTO-ROWEROWY
ul. Botaniczna, Orzeszkowej 32A, tel. 520-134
Kupno, raty, zamiany, P.T.S.

Marka	Rok prod.	Poj.	Cena
1. Polonez	92	1598	12500
2. Polonez	94	1598	14300
3. Polonez	92	1500	12500
4. Fiat 126p	83	650	1700
5. Fiat 126p	89	650	5100
6. Fiat 126p	88	650	4200
7. Fiat 126p	88	650	4100
8. Fiat 126p	91	650	6200
9. Fiat 126p	83	650	1500
10. Polonez	81	1481	2600
11. Polonez	93	1598	13850
12. Żuk A 11	80	2100	2500
13. Toyota Tercet	82	1295	5300
14. Mercedes	78	1997	7000
15. Datsun Nissan	84	1952	7800
16. Citroen BX	86	1900	9200
17. Opel Corsa	85	986	7200
18. Polonez	89	1481	7300
19. Polonez	89	1481	7800
20. Polonez	91	1598	10800
21. Fiat 126p	83	650	2200
22. Opel Ascona	84	1600	8352
23. BMW	83	1754	9320
24. Jeep	92	4000	30800
25. Peugeot	91	958	16500

WCZORAJ NA AUTOGIEŁDACH

Z Białegostoku na... Safari

Największe zainteresowanie w niedzielę na białostockich Krywlanach wywołał terenowy NISSAN KING CAB z r. 1990 (pojemność 2500 ccm, Diesel), doskonały na rajdy, łowy lub wyprawy typu Safari. Niestraszne mu żadne przeszkody na drodze. Orientację w nocy ułatwia m.in. dziesięć (!) dodatkowych reflektorów. Wysoko umieszczona skrzynia ułatwia pasażerom wgląd w teren. Cena 31 tys. zł, nie licząc kosztów wyprawy.

Odnotować też trzeba wystawienie na sprzedaż tegorocznej HONDY CIVIC za 43,8 tys. zł i ubiegłorocznego OPLA VECTRA o lakierze w kolorze morskiej trawy i cenie 43 tys. zł. Długo zapewne będzie czekał na nabywcę MERCEDES 200 D z r. 1993, wyceniony na 60 tys. zł.

A oto niektóre niedzielne notowania. W nawiasach – obok marki – rocznik pojazdu:

FIAT 126 p – (1994) 8,4-9,5 tys. zł, (1993) 7,4-7,5 tys. zł, (1992) 6,5 tys. zł, (1991) 5,3-6,5 tys. zł, (1990) 4,3-5,6 tys. zł, (1989) 3,6-4,5 tys. zł, (1988) 4,1 tys. zł, (1987) 3,1-3,7 tys. zł, (1986) 2,6-3 tys. zł, (1985) 2,4-2,6 tys. zł, (1984) 1,6-2,4 tys. zł, (1983) 1,5-2,4 tys. zł, (1982) 1,9 tys. zł, (1981) 1,5 tys. zł, (1980) 1,4 tys. zł;

FIAT 1500 – (1990) 6,6 tys. zł, (1989) 5 tys. zł, (1988) 4,7 tys. zł, (1987) 4,1 tys. zł, (1986) 3,2-3,7 tys. zł, (1985) 2,9 tys. zł, (1984) 2,4-3,5 tys. zł, (1983) 1,5-2,5 tys. zł, (1982) 1,6 tys. zł, (1981) 1,1 tys. zł;

POLONEZ – (1995) 18-19,5 tys. zł, (1994) 18,3 tys. zł, (1993) 12,2-12,5 tys. zł, (1992) 9,8-12 tys. zł, (1991) 9 tys. zł, (1990) 8,5 tys. zł, (1989) 6,3-7,3 tys. zł, (1988) 5,2-5,7 tys. zł, (1987) 4,5-4,9 tys. zł, (1986) 4,2 tys. zł, (1984) 3,2-4,2 tys. zł, (1983) 3,6 tys. zł, (1981) 2,6 tys. zł,(1980) 2,7 tys. zł;

ŁADA – (1991) 9,8-10 tys. zł, (1990) 8-11 tys. zł, (1989) 7,8-8 tys. zł, (1988) 7,2-8 tys. zł, (1986) 4,8-6,5 tys. zł, (1984) 4,3 tys. zł, (1980) 1,2 tys. dol. lub 2,8 tys. zł;

MOSKWICZ – (1990) 5,6 tys. zł;

SAMARA – (1991) 11-11,5 tys. zł, (1990) 10 tys. zł, (1987) 6,5 tys. zł;

WARTBURG – (1986) 2,2 tys. zł;

ALFA ROMEO – (1988) 10 tys. zł, (1986) 9,7 tys. zł;

AUDI „80" – (1992) 31,8 tys. zł, (1984) 8,5 tys. zł, (1982) 8,2 tys. zł, (1981) 5,8 tys. zł;

AUDI „100" – (1985) 14 tys. zł, (1984) 8 tys. zł;

CITROEN BX – (1986) 9,2 tys. zł, (1985) 8,4-9,5 tys. zł;

CITROEN VISA II – (1984) 4,9 tys. zł;

DAIHATSU CHARADE – (1982) 4,4 tys. zł;

DODGE – (1988) 32,3 tys. zł;

FIAT CROMA – (1989) 15,5 tys. zł;

FIAT REGATA – (1988) 10,7 tys. zł, (1987) 8,5 tys. zł;

FIAT RITMO – (1986) 6,7 tys. zł;

FIAT UNO – (1990) 13,5 tys. zł, (1988) 9,9 tys. zł, (1986) 9,5 tys. zł;

FORD ESCORT – (1992) 24,5 tys. zł, (1990) 17,8 tys. zł, (1984) 8 tys. zł;

FORD SIERRA – (1984) 8,7 tys. zł;

FORD TAUNUS – (1982) 4,9 tys. zł;

HONDA CIVIC – (1995) 43,8 tys. zł;

HYUNDAI SONATA – (1991) 19,5 tys. zł;

LANCIA THEMA – (1990) 22 tys. zł;

MAZDA „323" – (1991) 25,5 tys. zł;

MAZDA „626" – (1994) 44 tys. zł, (1981) 5,5 tys. zł;

MERCEDES „123D" – (1984) 12,1 tys. zł;

MERCEDES „200D" – (1993) 60 tys. zł;

MERCEDES „240D" – (1984) 14,3 tys. zł;

MERCEDES „190E" – (1988) 24,9 tys. zł;

MERCURY TOPAZ GS – (1989) 14,6 tys. zł;

MITSUBISHI COLT – (1983) 4,9 tys. zł;

MITSUBISHI PLYMUNTH – (1989) 17 tys. zł;

NISSAN DATSUN – (1984) 7,8 tys. zł;

NISSAN KING CAB – (1990) 31 tys. zł;

NISSAN SUNNY – (1986) 9,5 tys. zł, (1984) 8 tys. zł;

OLCIT CLUB – (1990) 5,5 tys. zł;

OPEL ASCONA – (1987) 12,2 tys. zł, (1984) 7,3 tys. zł;

OPEL ASTRA – (1993, combi) 30 tys. zł, (1992) 26,8 tys. zł;

OPEL CORSA – (1993) 23 tys. zł, (1985) 7,2-7,5 tys. zł;

OPEL KADETT – (1986) 12,5 tys. zł, (1982) 6,4 tys. zł;

OPEL OMEGA – (1989) 18,5 tys. zł;

OPEL VECTRA – (1994) 43 tys. zł,(1989) 18,5 tys. zł;

PEUGEOT „305" – (1988) 12 tys. zł, (1982) 3,8 tys. zł;

PEUGEOT „605" – (1990) 25 tys. zł;

PLYMUNTH – (1993) 28 tys. zł;

RENAULT „5" – (1984) 4,7 tys. zł;

RENAULT „9" – (1984) 7,5 tys. zł, (1983) 6,7 tys. zł;

RENAULT „25" – (1986) 10,3 tys. zł;

SEAT IBIZA – (1988) 10,5 tys. zł;

SUBARU IMPREZA – (1994) 36,5 tys. zł;

TOYOTA CAMRY – (1988) 16,5 tys. zł;

TOYOTA TERCEL – (1982) 5,3 tys. zł;

VOLKSWAGEN GOLF – (1994) 41 tys. zł, (1991) 26,2 tys. zł, (1989) 14,2 tys. zł;

VOLKSWAGEN JETTA – (1985) 12,8 tys. zł;

VOLKSWAGEN POLO – (1991) 16,7 tys. zł;

STAR 200 – (1984) 10 tys. zł;

TARPAN – (1988) 2,7 tys. zł;

ŻUK – (1990) 8-12,7 tys. zł, (1989) 4,9 tys. zł, (1987) 4,8 tys. zł, (1984) 2 tys. zł, (1980) 2,5 tys. zł.

(h)

am

Prezentacje

„ADAMEX” – na prostej drodze

W cyklu prezentowania PT Czytelnikom firm motoryzacyjnych, dzisiaj po raz pierwszy hurtownia, ale nie tylko, „ADAMEX”. Zastrzeżenie odnosi się do rozwijającej się sieci sklepów tej firmy.

O bliższe informacje poprosiłem prezesa, a zarazem głównego akcjonariusza „ADAMEXU”, **Antoniego Magnuszewskiego.**

– Jak doszło do powstania pańskiej firmy? Od kiedy „ADAMEX” prowadzi działalność handlową?

– Zaczęliśmy jako pierwsze „dziecko” prywatyzacji białostockiego Polmozbytu, na bazie hurtowni tym rynku był Polmozbyt. Moim sprzymierzeńcem był czas, działał na moją korzyść.

– Czym zakończyła się „opieka” ze strony Polmozbytu?

– W 1992 roku wyprowadziliśmy się z bazy w Księżynie i ulokowaliśmy się tutaj, przy ul. Pogodnej.

– Proszę o zaprezentowanie firmy.



części zamiennych do samochodów dostawczych, z siedzibą w Księżynie. To było w 1990 roku. Zarejestrowaliśmy się jako spółka z ograniczoną odpowiedzialnością.

– Czyli początek był obiecujący? Był lokal, był towar...

– Tak to się mogło wydawać. Ludzie z ówczesnego kierownictwa Polmozbytu bacznie przyglądali się naszemu raczkowaniu, zastanawiali się: przewróci się „ADAMEX”, czy przetrwa? O żadnej pomocy ze strony tej firmy nie mogło być mowy. Kolejne lata były ciągłym zmaganiem się z kolosem, jakim w dalszym ciągu na

– Jesteśmy firmą handlową, zajmującą się sprzedażą hurtową i detaliczną części zamiennych do samochodów produkcji krajowej – FSO, Polonez, Żuk, Nysa, Lublin, Tarpan i Fiat 126p.

„ADAMEX” jest przedstawicielem i gwarantem producentów krajowych – FSO Warszawa, Fabryki Samochodów w Lublinie i Fabryki Samochodów Tarpan w Poznaniu. Wymaga to – z naszej strony – dużej staranności, fachowości i aktywności. W naszym interesie leży bezpieczeństwo klientów zaopatrujących się u nas, dlatego też w obrocie mamy wyłącznie części oryginalne – żadnych podróbek.

– W magazynie widziałem nie tylko części zamienne...

– Rzeczywiście, obok części, zajmujemy się handlem akcesoriami samochodowymi, ponadto sprzedajemy szeroką gamę ogumienia i akumulatorów – wyłącznie krajowych.

– Wspomniał pan o handlu detalicznym. Czy „ADAMEX” tworzy sieć sklepów?

– O tym mówić zbyt wcześnie, obecnie mamy trzy sklepy – dwa w Białymstoku i jeden w Łapach, natomiast w najbliższym czasie uruchomimy trzeci sklep w Białymstoku, przy ul. Zwycięstwa.

– Firma rozwija się w najlepsze. Ile osób nad tym pracuje?

– Łączne zatrudnienie, to 21 osób.

– Proszę powiedzieć, co pana zdaniem decyduje o tym, że firma jest na plusie, że rozwija się, że ma ciągle nowych klientów?

– Ludzie, ich dynamiczne działanie, fachowość, także chęć sprawdzenia się w nowej roli. Myślę, że także trafne decyzje kierownictwa firmy. Szczególnie trudne były pierwsze lata, wymagały przebudowania mentalności ludzi. Znaczna część z nich odeszła, ci co zostali, inaczej myślą i inaczej pracują.

Jedno mogę powiedzieć na pewno. Po pięciu latach istnienia, „ADAMEX” zasłużył na miano firmy stabilnej, wypłacalnej, firmy z przyszłością.

– Właśnie, przyszłość. Może coś o planach firmy?

– Plany mamy duże, dalekosiężne, ale o szczegółach pomówimy przy następnym spotkaniu.

– Dziękuję za rozmowę.

JANUSZ GRYSIN
fot. ANDRZEJ ZGIET

KRYST części i akcesoria
DO WSZYSTKICH MAREK SAMOCHODÓW
Zamówienia 7 dni
sprzedaż lakierów samochodowych
lakierów POLIURETANOWYCH do łodzi
F-MY DU PONT
Piątnica, ul. 33 Pułku Piechoty 2
3682

SZYBERDACHY
Webasto
3 lata gwarancji
SPRZEDAŻ
MONTAŻ
UNIMOT Jan Januć
Białystok, Handlowa 7
tel. 42-36-71 w. 340
3462

KONTYNENT 93
AUTO HOBBY
AUTORYZOWANY DEALER
Ford
PEŁNA GAMA SAMOCHODÓW FORD
SERWIS
CZĘŚCI
BLACHARSTWO
LAKIERNICTWO
Białystok, ul. Wojsk Ochrony Pogranicza 15 (róg Składowej)
tel. 42-56-46, 42-45-02

FSO
POLONEZ CARO
ZA GOTÓWKĘ I NA RATY
CENY PRODUCENTA
SALON
3954
Market abc
BIAŁYSTOK, MAZOWIECKA 5

STAR ŻUK LUBLIN ANDORIA LDV
AUTORYZOWANY DEALER
539-009
539-072
15-103 Białystok, ul. I Armii WP 2a
4242

PEUGEOT
306 SL
Bezpłatna jazda próbna!
Poznański-Auto
ul. 27 Lipca 1,
15-181 Białystok,
tel. 75-57-21,
tel. 539-007,
fax 538-396
Pełne roczne nieodpłatne ubezpieczenie AC i OC
4239

SKLEP PATRONACKI
ul. Wasilkowska 77
POLSKI – NIEZAWODNY
tel. (0-2) 723 60 11, tlx 812610, tfx (0-2) 723 77 11
ZAP PIASTÓW S.A. ul. Warszawska 47, 05-820 PIASTÓW k. W-wy.
BEZKONKURENCYJNY
ZAP PIASTÓW
3880
HURTOWNIA AKUMULATORÓW pod patronatem ZAP PIASTÓW;
Zambrów, ul. Żytnia 42, tel. 71-21-26.
Przy zakupie hurtowym – 6% rabatu od cen fabrycznych !

magton
Lampy zespolone, informacyjne - z nagłośnieniem i bez nagłośnienia
Lampy błyskowe - mechaniczne, elektryczne, ostrzegawcze
dla służb drogowych, taksówek, nauki jazdy, pogotowia gazowego, elektrycznego.
MAG-TON - Białystok,
ul. 27 Lipca 26, tel. 752-046
Dla posiadaczy karty „Club Rabatu" taniej!
4097

RAGO
PALIWA
OLEJE
PARAFINY
NAFTY
CHEMIA
SAMOCHODOWA
magazyn: ul. Nowowarszawska 128
tel. 410-811 w. 232
biuro: ul. Augustowska 6
tel. 416-239, 320-396, fax 321-761
4174

Autoryzowana Stacja BMW
SPRZEDAŻ SAMOCHODÓW • SERWIS • SPRZEDAŻ CZĘŚCI
Do dyspozycji naszych klientów stawiamy:
pełne wyposażenie diagnostyczno - technologiczne BMW
komputerowy system do geometrii pojazdów firmy BEISSBARTH
kmputerowa wyważarka do kół firmy BEISSBARTH
wszechstronną załogę wyszkoloną w kraju i zagranicą
Przy sprzedaży samochodu możliwy jest upust do 20%
Usługi z zakresu pomiaru geometrii i wyważania kół wykonujemy we wszystkich markach pojazdów
Białystok • kol. Grabówka • Klonowa 2a • tel. 43-18-43 ZAPRASZAMY
4102

Dzień dobry

POŻYTECZNE WIADOMOŚCI I CIEKAWE SPRAWY

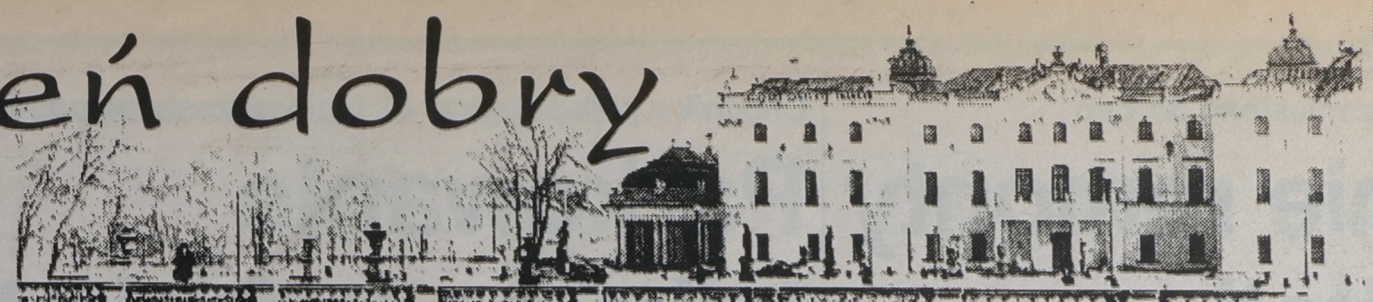

BIAŁYSTOK

DODATEK MIEJSKI „GAZETY WSPÓŁCZESNEJ" PONIEDZIAŁEK 3.07.1995

Weekend w mieście

● W godzinach rannych w sobotę na skrzyżowaniu ulic 27 Lipca i Brzechwy kierujący fiatem 125p zajechał drogę i zderzył się czołowo z nadjeżdżającym fiatem 126p. 75-letni kierowca „malucha" poniósł śmierć na miejscu.

● W nocy z soboty na niedzielę nieustaleni sprawcy włamali się do garażu przy ul. Łukowskiej w Białymstoku, skąd zabrali ładę 2107 koloru wiśniowego, o num. rej. BTG 6300 o wart. 7 tys zł.

● Stojący przy ul. Sienkiewicza granatowy polonez BTU 9618 o wartości 8,5 tys zł został skradziony w niedzielę.

/aż/

Urząd dzieli pieniądze

W Urzędzie Miejskim przyznawano kilka dni temu dodatki motywacyjne i funkcyjne dyrektorom szkół podstawowych i przedszkoli.

Dodatki funkcyjne przyznawane są dyrektorom szkół i przedszkoli nie rzadziej niż co pół roku. Są to pieniądze powiększające pulę wypłat kierowników zakładów, czyli dyrektorów. Ich wysokość zależy od liczby klas lub oddziałów i zadań, jakie wykonywać ma dyrektor.

Żadnemu z dyrektorów przedszkoli nie przydzielono więcej niż 10 proc. Średnio więc każdy z dyrektorów przedszkoli dostanie na wypłatę ok. 140 zł więcej. Bardziej zróżnicowane były dodatki dla dyrektorów szkół podstawowych, które od stycznia tego roku są szkołami samorządowymi. Kierownicy tych placówek dostali od 139 do 325 zł.

Dzielono też dodatki motywacyjne. Przyznawane są one przy każdorazowej regulacji płac, a ich wysokość zależy już od pracy samego dyrektora. Najlepsi w ocenie UM dostali aż po 20 proc. liczone od pensji zasadniczej. Pozostali zarabiać będą więcej o 5 lub 15 proc.

Natomiast dyrektorzy przedszkoli dostaną o 10 proc. więcej niż dotychczas. (rs)

Pierwsze posiedzenie Rady Programowej Strategii Rozwoju Białegostoku

O programie zadecydują mieszkańcy

W piątek po raz pierwszy zebrała się Rada Programowa „Strategii Rozwoju Białegostoku", która będzie konsultować i opiniować prace nad powstającym, długofalowym programem rozwoju miasta.

Przed kilkoma tygodniami Zarząd Miasta przystąpił do opracowania programu „Strategia Rozwoju Białegostoku", który ma określić długoterminowe cele i priorytety rozwoju miasta. Będzie on realizowany przy szerokim uczestnictwie przedstawicieli nauki, kultury, gospodarki, organizacji społecznych i samych mieszkańców Białegostoku. Podstawę do prac nad nim będą bowiem stanowić m.in. wyniki badań ankietowych przeprowadzonych wśród mieszkańców miasta, dokumenty – „Raport o Stanie Miasta" i „Sytuacja Społeczno–Gospodarcza Białegostoku za 1994 rok". W dalszej kolejności określone zostaną cele rozwoju Białegostoku. Zajmą się tym m.in. zespoły specjalistyczne, których członkowie zostaną powołani przez Radę Programową. Rada Programowa będzie zaś wyznaczać kierunki i koordynować prace nad koncepcją rozwoju miasta oraz prowadzić konsultacje planowanych przedsięwzięć. Wypracowana w ten sposób strategia zostanie przyjęta przez Radę Programową a następnie skierowana do Rady Miejskiej, gdzie zostanie poddana ocenie społecznej. Dodajmy, że gdyby doszło do jej przyjęcia przez Radę Miejską, „Strategia Rozwoju Białegostoku" stałaby się dokumentem obowiązującym, który wyznaczałby kierunki działania dla kolejnych, demokratycznie wybieranych władz miasta.

W pracach Rady Programowej, której pierwsze posiedzenie odbyło się w piątek, uczestniczą m.in. władze miasta i województwa, duchowieństwo katolickie i prawosławne oraz przedstawiciele nauki, kultury, gospodarki i organizacji społecznych. Jak powiedział na inauguracyjnym posiedzeniu Rady Programowej prezydent Białegostoku Krzysztof Jurgiel, „Strategia Rozwoju Białegostoku" będzie dowodem na to, że działalność władz miasta nie ogranicza się do apelów i posiedzeń, dokument zaś będzie wyznaczał strategię rozwoju na wiele lat.

– Chcemy, żeby każdy mieszkaniec Białegostoku miał poczucie, że jest rzeczywistym współgospodarzem swojego osiedla i miasta, że odpowiada za rozwój i pomyślność gminy – powiedział Krzysztof Jurgiel.

Występujący także na piątkowym posiedzeniu Rady Programowej wojewoda białostocki Andrzej Gajewski i dyrektor Biura Planowania Regionalnego CUP Marek Proniewski wskazali natomiast na szanse rozwoju województwa i regionu północno-wschodniego. Ich zdaniem atutem miasta jest jego położenie między wschodem i zachodem Europy.

(RR)

Zostało podpisane porozumienie

W ubiegły wtorek w Warszawie prezydent Białegostoku Krzysztof Jurgiel i wiceprezydent Marian Blecharczyk podpisali porozumienie pomiędzy Białymstokiem, miastem stołecznym Warszawą, gminą Warszawa – Centrum i przedstawicielami instytucji z Niemiec i Norwegii.

Zawarte porozumienie dotyczy realizacji IV fazy Projektu Polityki Mieszkaniowej w zakresie reorganizacji samorządowego sektora mieszkaniowego. Dokument zakłada, że władze Białegostoku będą mogły skuteczniej działać w dziedzinie spraw mieszkaniowych. Uporządkowane zostaną także procesy prywatyzacji zasobów komunalnych. Zmiany organizacyjne zostaną też przeprowadzone w administrowaniu i zarządzaniu mieszkaniami komunalnymi. Zgodnie z podpisanym porozumieniem, m.in. w lipcu powołany zostanie w Urzędzie Miejskim Referat Polityki Mieszkaniowej.

Dodajmy, że wspomniany program zostanie sfinansowany w 95 proc. przez zagranicznych partnerów, ze środków ich rządów.

(RR)

Podczas letniego wypoczynku często spędza nam sen z powiek myśl o pozostawionym, bez żadnego dozoru, mieszkaniu. „Dialog" i policja przypominają, że przed złodziejami może nas ustrzec pomoc międzysąsiedzka. O prostych metodach, wprowadzających w błąd potencjalnego złodzieja czytaj na str. 13 w artykule „Dobrze mieć sąsiada".

Sosnowa elewacja w „Cristalu"

Od kilku dni trwa remont elewacji budynku, w którym znajduje się hotel „Cristal".

Jak poinformowała „Współczesną" Stefania Wytwer, prezes spółki „Cristal", modernizacja elewacji prowadzona jest według projektu Dariusza Jankowskiego.

– Elewację odnawiamy tylko na parterze, będziemy musieli bowiem wykonać nowe wejście do hotelu – z zadaszeniem, które będzie sięgało aż do jezdni ul. Liniarskiego. Najprawdopodobniej w przyszłym roku odremontowana zostanie cała fasada budynku – powiedziała Stefania Wytwer.

Obecnie wyrównywane są ściany na parterze hotelu od strony ul. Liniarskiego i Lipowej. W dalszej kolejności budynek zostanie pomalowany specjalną farbą o kolorze sosnowym.

(RR)

Fot. I. Wysocki



Ponad tysiąc osób odpowiedziało na ankietę Urzędu Miejskiego

Mały wpływ na sprawy miasta

Likwidacja przestępczości, ograniczenie bezrobocia oraz modernizacja techniczna dróg, ulic i skrzyżowań to trzy najważniejsze problemy Białegostoku – uważają osoby, które odpowiedziały na pierwszą część ankiet przeprowadzonych w ramach programu „Strategia rozwoju Białegostoku".

Badaniami ankietowymi, które zrealizowało PPUH „Bio Pol" na zlecenie Urzędu Miejskiego, objęto 1052 osoby – kandydatów na członków białostockich rad osiedli i radnych Rady Miejskiej. W ich wyniku uzyskano 675 odpowiedzi. Wśród ankietowanych przeważali mężczyźni – 70,5 proc., zaś średni wiek badanych wyniósł 45,7 lat. W badanej populacji przeważały osoby aktywne zawodowo (63,8 proc.), które najczęściej są zatrudnione w sektorze gospodarki uspołecznionej (39,1 proc.). Większość respondentów określiła się jako osoby wierzące (83,2 proc.) – wyznawcy religii rzymskokatolickiej stanowili 85,6 proc. a prawosławia 8,6 proc. Wśród badanych dominowały osoby narodowości polskiej 95,1 proc., 1 proc. określiło swoją narodowość jako białoruską, a 0,6 proc. podało inne narodowości. Ankietowani mieli najczęściej prawicowe poglądy polityczne (54,8 proc.). Blisko dwa razy mniej białostoczan uważa, że ma poglądy lewicowe (21,1 proc.), a 15,1 proc. mieszkańców Białegostoku ma poglądy polityczne centrowe.

Określając swoje dochody, najwięcej respondentów stwierdziło, że rodzina jakoś sobie radzi (64,3 proc.), zaś na drugim miejscu, że dość trudno jest jej przeżyć (19,8 proc.). Najrzadziej wybierano odpowiedzi skrajne „bardzo trudno jest nam przeżyć" (5,6 proc.) i „żyjemy dostatnio" (6,5 proc.) Okazuje sie, że na terenie miasta występują także znaczne różnice w dochodzie. Największy średni dochód na członka gospodarstwa domowego jest w Śródmieściu – 342 zł, a najmniejszy na Słonecznym Stoku – 243 zł.

Zdaniem 60,3 proc. ankietowanych, Białystok jest średnio rozwiniętym miastem, zaś 28,15 proc. uważa, że jest nieco opóźniony w rozwoju w porównaniu do innych miast Polski. Najważniejszymi trzema problemami do rozwiązania są: poprawa stanu bezpieczeństwa mieszkańców i likwidacja przestępczości (najbardziej niebezpieczne są osiedla Śródmieście, Antoniuk i Dziesięciny), ograniczenie bezrobocia i tworzenie nowych miejsc pracy oraz modernizacja techniczna dróg, ulic i skrzyżowań. Wśród problemów Białegostoku, ankietowani wymieniali też likwidację sex – shopów, brak metra i wesołego miasteczka. W osiedlach, zdaniem ankietowanych, należałoby przede wszystkim poprawić stan bezpieczeństwa mieszkańców, ulepszyć nawierzchnię ulic oraz poprawić estetykę i porządek.

Zdaniem ankietowanych, władze miasta przed podjęciem ważnej decyzji powinny zawsze (35,7 proc.) i raczej zawsze (53,48 proc.) zasięgać opinii mieszkańców. Powinno się to odbywać m.in. poprzez konsultację z radami osiedli (70,07 proc.), lokalne środki przekazu (38,37 proc.) i spotkania z mieszkańcami (29,19 proc.). Niestety, jak wynika z badań, obecnie mieszkańcy mają mały (53,63 proc.) i bardzo mały (25,48 proc.) wpływ na sprawy Białegostoku. Najlepiej rozwiązywane są problemy, gdy inicjatywa powstaje w dialogu mieszkańców z władzą, a następnie obie strony uczestniczą w jej realizacji (44,44 proc.) lub gdy inicjatywa wychodzi od władzy, a mieszkańcy ją aprobują i w miarę swoich możliwości pomagają w jej realizacji (30,22 proc.).

Dodajmy, że wskazując na kierunki rozwoju miasta, najczęściej odpowiadano, że Białystok powinien stać się ośrodkiem handlowym (69,33 proc.) i ośrodkiem turystycznym (52,15 proc.).

(RR)

Urologia przeniesiona do Łap

Letnie remonty szpitali

Skąpe fundusze ograniczają do minimum remonty placówek służby zdrowia. Własne brygady, sponsorzy i trochę dotacji z budżetu umożliwiają to, co się wykonuje.

Największym przedsięwzięciem w Wojewódzkim Szpitalu Zespolonym im. J. Śniadeckiego jest kapitalny remont urologii kończący prace w budynku chirurgii. Zaczął się 1 lipca i ma trwać do 15 września. Na ten okres oddział: pacjentów i część personelu, przeniesiono do szpitala w Łapach. Podczas ostrego dyżuru (co drugi dzień, na zmianę z kliniką urologiczną w PSK) karetki Pogotowia tam właśnie będą wozić chorych. Czynna jest natomiast bez zmian poradnia urologiczna przy ul. Warszawskiej, zatrudniająca dwóch lekarzy.

Kierownik Kliniki Chorób Pasożytniczych i Neuroinfekcji AMB, prof. Teresa Hermanowska – Szpakowicz, zebrała na remont od sponsorów około jednego miliarda złotych (starych), w gotówce i materiałach budowlanych. Prace trwać będą przez lipiec i sierpień, metodą „sala po sali" , przy normalnym leczeniu chorych. Warto również dodać, że dzięki sponsorom udało się w klinice adaptować niektóre pomieszczenia i zakupić aparaturę, za kwotę 1,2 mld zł. W odpowiednich miejscach umieszczone są tabliczki z nazwami firm bądź nazwiskami darczyńców.

Klinika ta pracuje na bazie Wojewódzkiego Szpitala Specjalistycznego im. K. Dłuskiego, w którym w wakacje remontowany będzie – podobną metodą – oddział chorób płuc. Prace wykonuje własna brygada. Ponadto trwa remont generalny szpitalnej pralni.

W Państwowym Szpitalu Klinicznym remontowano w tym roku pomieszczenia ginekologii A i B. Na więcej nie ma pieniędzy. W planach, których realizację uzależnia się od budżetu, jest adaptacja i urządzenie od podstaw nowoczesnego oddziału intensywnej terapii.

W Specjalistycznym ZOZ Gruźlicy i Chorób Płuc, na II oddziale gruźlicy, od 10 do 20 lipca, przy zmniejszonej liczbie pacjentów, wymieniać się będzie instalację elektryczną i malować pomieszczenia.

(a)

Chodnik z polbruku przy ul. Lipowej zostanie poddany konserwacji

Parkowanie tylko po jednej stronie

Wydział Gospodarki Komunalnej w Urzędzie Miejskim planuje wprowadzenie zakazu parkowania i zatrzymywania się na chodniku po jednej ze stron ul. Lipowej. Powyższa decyzja ma być wprowadzona w życie w pierwszym tygodniu lipca.

Zakaz miałby obowiązywać na odcinku od skrzyżowania z ul. Sienkiewicza do Pl. Niepodległości im. Romana Dmowskiego przy kościele św. Rocha. Przy czym samochody nie będą mogły zatrzymywać się jedynie po tej stronie jezdni, gdzie chodnik został wyłożony kostkami polbruku. Jest to podyktowane robotami konserwacyjnymi i pogwarancyjnymi, które rozpoczną się na tym deptaku już za kilka dni.

– Chodnik z polbruku został wykonany w ubiegłym roku, a już jego nawierzchnia wymaga remontu. Nie ma co ukrywać, że większość szkód wynika z faktu, iż chodnik na Lipowej stał się najbardziej eksploatowanym miejscem parkingowym w centrum miasta – powiedział Czesław Jakubowicz, naczelnik Wydziału Gospodarki Komunalnej . – **Uważamy, że miesiące letnie nadają się najlepiej do przeprowadzenia tego typu renowacji.**

Na polbruku zostaną ustawione znaki zakazu zatrzymywania się i postoju, a policja i Straż Miejska będą z całą stanowczością egzekwować przypadki łamania prawa przez kierowców. Zakaz nie będzie natomiast obowiązywał po drugiej stronie ul. Lipowej, gdzie chodnik wciąż stanowią jeszcze stare betonowe płytki. Urzędnicy radzą jednak, aby kierowcy starali się raczej parkować samochody na którejś z ulic poprzecznych do ul. Lipowej. Jest to tym bardziej wskazane, że – jak się dowiedzieliśmy – magistrat przygotowuje się do ustanowienia w tych rejonach dodatkowych miejsc postojowych.

(mp)



Fot. I. Wysocki

Przystanek „19" przy Stacji Pogotowia

Boje o zatokę

Pracownicy Stacji Pogotowia Ratunkowego korzystający z linii autobusowej numer 19 od kilku miesięcy ubiegają się o utworzenie przystanku na ulicy Botanicznej. Co prawda wniosek został uznany za zasadny, ale w tym roku przystanku jeszcze nie będzie. Jest to poważna inwestycja i nie ma środków na ten cel.

Zarządcą ulicy Botanicznej jest Gmina. Zakład Obsługi Komunikacji Miejskiej po uzyskaniu akceptacji Zespołu Bezpieczeństwa Ruchu Drogowego w grudniu ubiegłego roku wystąpił do Wydziału Gospodarki Komunalnej o wykonanie zatoki autobusowej aby ustawić przystanek na ulicy Botanicznej.

– Wybudowanie zatoki autobusowej wiąże się z przeprowadzeniem prac związanych z uzbrojeniem terenu. Ulica Botaniczna jest bardzo wąskim pasem drogowym i trudno jest o teren, na którym można wybudować zatokę. W tym roku Gmina ma opracować dokumentację techniczną – wyjaśnia Marzena Dubowska, kierownik Referatu Inżynierii Ruchu i Planowania w Urzędzie Miasta w Białymstoku.

Tak więc pracownicy Pogotowia i pacjenci tej placówki korzystający z linii 19, w ciągu najbliższych kilku miesięcy nie mogą liczyć na utworzenie przystanku na ulicy Botanicznej.

(doż)

Nowa poradnia

Od dzisiaj w Przychodni Rejonowej nr 3 przy ulicy Swobodnej 24 działa Poradnia Rehabilitacji Leczniczej. Mogą z niej korzystać pacjenci należący do Przychodni Rejonowej nr 3, nr 9 (ul. Berlinga 9) oraz nr 15 (ul. Antoniukowska 11a).

(jaw)

Na Skorupach wodociąg nawadnia piaszczystą drogę

Rura do wymiany

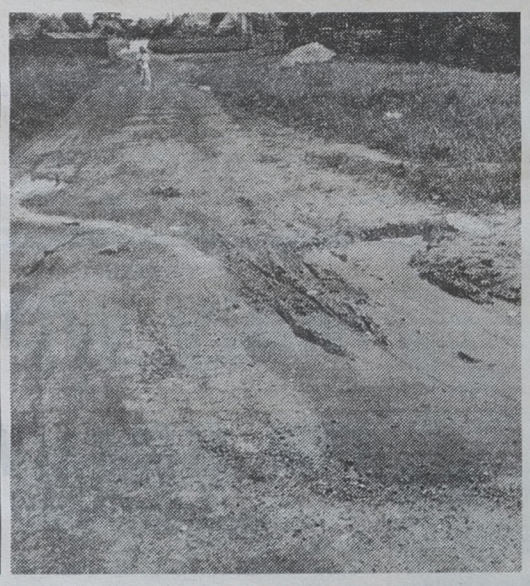

Od kilkunastu lat mieszkańcy ulic Warmińskiej i Wołyńskiej na Skorupach obserwują, jak białostockie „Wodociągi SA" naprawiają fragment swojej sieci w pobliżu skrzyżowania obu tych ulic. Jak do tej pory, skuteczność napraw była mizerna.

Zdaniem czytelnika „GW", który obserwuje od pewnego czasu zmagania „Wodociągów", co jakiś czas powtarza się tam ta sama sytuacja. Ekipa przyjeżdża, naprawiają, a kilka dni po zakończeniu prac, z ziemi znowu wybija „źródełko". Po jakimś czasie jest tam kałuża i niewielki strumyk płynący na łąkę.

Przyczyną ciągłych awarii jest wiek funkcjonującego w tym miejscu przyłącza wodociągowego.

– Stara instalacja nadaje się do wymiany, ale takich pilnych inwestycji mamy bardzo dużo. Tylko w ubiegłym roku wymieniliśmy na nowe około 100 podłączeń wody – poinformował Janusz Żuk, szef Wydziału Sieci Wodociągowej. – **Poza tym wkrótce będzie tam chyba modernizowana ulica i wówczas ułożylibyśmy nowy odcinek sieci w trakcie przebudowy.**

Kierownik przyznał jednak, że problem ten można rozwiązać poprzez uzgodnienia z ewentualnym wykonawcą modernizacji. Natomiast wymiana instalacji na tym odcinku nie trafiła do planów tegorocznych inwestycji „Wodociągów". Może więc zostać zrealizowana jedynie w ramach prac bieżących i to po wykonaniu pilniejszych i wcześniej zgłoszonych modernizacji.

(RAF)

Fot. A. Zgiet

Do kontenerów na surowce wtórne białostoczanie wrzucili prawie 16 ton makulatury i 2,5 tony puszek

Będzie zbierany plastik

Niewykluczone, że w Białymstoku powstanie Miejskie Centrum Odzysku Surowców. Dzięki niemu byłoby możliwe zagospodarowanie kilkuset typów opakowań szklanych (zamiast kilku), tekstyliów i gumy – to tylko jeden z tematów, który poruszono na ubiegłotygodniowej konferencji prasowej, poświęconej gospodarce odpadami w Białymstoku. Jej organizatorami byli: Referat Ochrony Środowiska Urzędu Miejskiego, Fundacja Białystok Zdrowe Miasto i Przedsiębiorstwo Usługowo-Asenizacyjne „Astwa".

1 marca br. „Astwa" zaczęła ustawiać na ulicach Białegostoku specjalne pojemniki do zbiórki surowców wtórnych – makulatury, szkła i puszek. Początkowo było ich niewiele. Obecnie zestawy pojemników (po trzy do różnych odpadów) stoją przy ulicach Upalnej, Sikorskiego, Witosa, Armii Krajowej, Batalionów Chłopskich, Suraskiej, Mickiewicza, Ciepłej, Warszawskiej, Słonimskiej, Lipowej, Skłodowskiej, Podleśnej, Legionowej, Zwierzynieckiej. W okresie próbnym, do 1 czerwca, „Astwa" zebrała: 16.650 kg makulatury, 2.500 kg puszek, 12.400 szt. opakowań szklanych, 2.800 kg stłuczki szklanej.

– Niewielka ilość zebranych surowców w okresie wstępnym wynika z faktu ustawienia niewielu pojemników przy uruchamianiu programu – powiedział Stanisław Łuniewski, dyrektor „Astwy". – **Pierwsze w mieście zestawy pełnią między innymi edukacyjną formę pokazową, przez co siłą rzeczy nie znajdują się w miejscach o największej emisji odpadów.**

Podkreślono również, że makulaturę i butelki wyjmują z kontenerów ubodzy ludzie, którzy w ten sposób zarabiają na życie. Krzysztof Chojnowski – kierownik Referatu Ochrony Środowiska, stwierdził nawet, że może to być 50 proc. zebranych odpadów.

„Astwa" wydała na realizację programu 1,5 mld starych złotych, a Gminny Fundusz Ochrony Środowiska wyłożył na ten cel 300 mln starych złotych. Fundacja Białystok Zdrowe Miasto przeprowadziła szereg akcji edukacyjnych w szkołach, na osiedlach i w instytucjach. Wydała m. in. komiks dla dzieci pt. „Klęska Śmieciucha".

W Białymstoku powstało ostatnio dużo punktów skupu. Skupowana jest jednak tylko makulatura i kilka typów opakowań szklanych. Tymczasem „Astwa" doliczyła się ponad 200 typów wśród tych, które białostoczanie wrzucają do pojemników na szkło. Problemem są np. szklane butelki po sokach dla niemowląt, które nie mogą być użyte ponownie ze względu na szczególne wymogi higieniczne. W przygotowywanym prawie śmieciowym, które ma obowiązywać w Białymstoku prawdopodobnie od października br., planuje się, że osoby przeprowadzające remonty i budujące domy, będą musiały zaopatrzyć się w kontenery na gruz.

Duży procent odpadów, to opakowania plastikowe. Wielu białostoczan wrzuca butelki typu PET do pojemników na puszki lub szkło. Tę niewielką ilość „Astwa" od czasu do czasu miele przy pomocy specjalnej maszyny. Na razie jednak firma dopiero przygotowuje się do zbiórki plastiku na szerszą skalę. Przed ustawieniem na ulicach kontenerów na tworzywa sztuczne, trzeba najpierw rozwiązać problem mycia opakowań plastikowych oraz rozróżniania z jakich polimerów są one wykonane. Np. nie można razem mleć butelek typu PET i niektórych toreb foliowych.

Gdyby powstało Centrum Odzysku Surowców, punkty skupu byłyby zainteresowane w skupowaniu szerszego asortymentu odpadów. Na razie tylko w Łodzi, Wrocławiu i Katowicach zbieranie surowców wtórnych jest opłacalne.

Na konferencji poruszono także problem spalarni odpadów szpitalnych. Jak na razie Urząd Miejski uważa, że powinna być ona nieduża (wydajność 30-40 kg odpadów/godzinę). Być może spalarnia będzie ustawiona na wysypisku śmieci w Hryniewiczach. Nie wiadomo, co się dzieje z takimi odpadami jak resztki mięsa z zakładów mięsnych czy padłymi lub uśpionymi przez weterynarzy zwierzętami (np. psy, koty).

Białystok chciałby mieć własną kompostownię odpadów organicznych. Zostanie jednak ona wybudowana dopiero wtedy, gdy białostoczanie będą do tego przygotowani poprzez szereg akcji edukacyjnych. Wskazywano tutaj na przykład Suwałk, gdzie kompostownia produkuje kompost, którego nikt nie chce kupić z powodu zawartości puszek i innych śmieci. Dopiero po wybudowaniu kompostowni zaczęto prowadzić edukację wśród suwalczan.

MAŁGORZATA M. NIETUPSKA

Wybrano kandydata na stanowisko dyrektora Białostockiego Ośrodka Kultury

Koncepcja i fachowość

W ubiegłym tygodniu pięcioosobowa komisja konkursowa z prezydentem, Krzysztofem Jurgielem, na czele dokonała wyboru kandydata na stanowisko dyrektora Białostockiego Ośrodka Kultury. Wybrańcem został 35-letni Bogusław Chwedyna, dyrektor Domu Kultury w Łapach.

Do konkursu przystąpiło osiem osób, ale na ostateczną rozmowę zgłosiło się sześciu kandydatów. Komisję konkursową najbardziej interesowały kwalifikacje oraz koncepcja funkcjonowania BOK.

– Każdy z kandydatów musiał przedstawić pisemny program działania Ośrodka. Jeśli komisja uznała go za niewyczerpujący, zadawała autorowi dodatkowe pytania podczas „egzaminu ustnego" – poinformowała Zofia Zięckowska, członek komisji. – **W przypadku pana Chwedyny nie bez znaczenia był również fakt, iż ukończył on kurs menedżerski.**

Mimo to werdykt komisji konkursowej nie był jednogłośny. Troje z jurorów opowiedziało się za kandydaturą B. Chwedyny, natomiast dwaj pozostali głosowali na innych kandydatów.

Wyniki głosowania komisji nie są obligatoryjne, choć Zarząd Miasta przy powoływaniu nowego dyrektora BOK będzie je brał oczywiście pod uwagę. Pozostali uczestnicy konkursu mogą w najbliższym czasie zgłaszać odwołania od decyzji komisji.

(mp)

60 lat temu

Gazeta Białostocka „Dzień Dobry!" z 23 sierpnia 1937 r. pisała:

„W 1891 r. ówczesny generał-gubernator grodzieński w porozumieniu z rosyjskimi władzami wojskowymi wywłaszczył grunta byłej wsi Białostoczek (obecnie przedmieście) tzw. „Pietrasze" o obszarze 63 dziesięcin 2250 sążni dla potrzeb „16 piechotnej dywizji". Wartość wywłaszczonej ziemi wynosiła wówczas 18.463 rubli, której to należności mieszkańcy Białegostoczka nie otrzymali ani od b. rządu rosyjskiego, ani wreszcie od rządu polskiego. Obecnie zainteresowani za pośrednictwem Stowarzyszenia Mieszkańców Przedmieść wystąpili do władz o odszkodowanie za grunty lub o zwrot wywłaszczonej ziemi. Stowarzyszenie wystąpiło w tej sprawie z memoriałami do białostockiego Urzędu Wojewódzkiego i Ministerstwa Spraw Wojskowych".

MN

Co zrobić, żeby spokojnie spędzić urlop?

Dobrze mieć sąsiada

W ostatnich dniach ukazał się trzeci numer gazetki, wydawanej przez Fundację Rozwoju Demokracji Lokalnej, „Dialog". Między innymi znajdziemy w niej bardzo pożyteczne rady na temat zabezpieczenia mieszkania przed kradzieżą. Temat ten jest szczególnie aktualny właśnie teraz, w sezonie urlopowym, kiedy wyjeżdżamy, pozostawiając nieraz dom na wiele dni bez opieki.

Statystyki policyjne dowodzą, iż nawet najlepsze zabezpieczenie mieszkania przed włamaniem nie jest w stanie zniechęcić złodzieja. Oczywiście, warto jest zainwestować nieco grosza w wyposażenie domu w odpowiednie zamki patentowe, drzwi antywłamaniowe, system alarmowy. W przypadku domków jednorodzinnych można też założyć kraty w oknach. Takie utrudnienia na pewno zmniejszają ryzyko, iż akurat nasze mieszkanie zostanie okradzione.

Jednak, jak się okazuje, nieoceniona w tym względzie jest pomoc sąsiedzka, wcale nie wymagająca dużego nakładu ani sił, ani czasu. Wystarczy, jeżeli przed wyjazdem na letni wypoczynek poprosimy zaprzyjaźnionych – i zaufanych – sąsiadów nie tylko o podlewanie kwiatków. Podstawowe działania, dzięki którym trudno jest potencjalnym złodziejom ustalić, że w mieszkaniu chwilowo nikt nie mieszka, to:

- **codzienne zapalanie, przynajmniej na kilka minut, światła w różnych pomieszczeniach, włączanie radia czy telewizora;**
- **otwieranie okien i drzwi balkonowych;**
- **wyjmowanie ze skrzynki na listy korespondencji, jak również karteczek pozostawianych w drzwiach – np. przez inkasenta.**

Są to metody bardzo proste, ale nad podziw skuteczne. Pamiętajmy, że złodzieja ośmiela pewność, iż w jego pracy nikt mu nie przeszkodzi. Dopóki zdaje mu się, iż w mieszkaniu ktoś przebywa, nie ryzykuje „skoku". Hasło „Dialogu": **Dzisiaj Ty pomożesz swojemu sąsiadowi, jutro on pomoże Tobie**, warto stosować w praktyce. Ono się rzeczywiście sprawdza.

(jaw)

Informator miejski

Bank informacji 320-520
„PORTAL" – Bank Informacji Gospodarczych (o handlu, usługach, produkcji) 51-74-71
Straż Miejska (całą dobę) 512-741
Informacja PKP 910
Informacja PKS 936
Programy kin, teatrów, imprez 929
Policyjna Izba Dziecka ... 772-292
Fundacja Pomocy Dzieciom 436-429
Fundacja Rozwoju Demokracji Lokalnej – Program Dialog 322-846
Fundacja Białystok Zdrowe Miasto 320-240
Sklep z pracą 426-642
Stowarzyszenie Osób Chorych na Cukrzycę 413-771
Monar (punkt konsultacyjny) 516-564
Zamawianie mikrobusów dla inwalidów 423-603
PIH, Sąd Konsumencki .. 435-711
Sanepid – Stacja Terenowa 325-091
Państwowa Inspekcja Pracy (por. prawne) 421-146
Klub Abstynentów „Krokus" 435-843
Klub Abstynentów „Arka" 619-262
Stowarzyszenie „Droga" – Dom Rodzinny 524-717
Towarzystwo Opieki nad Zwierzętami (pon.,środy, piątki) 327-069
Schronisko dla Zwierząt .. 753-700
„Cefarm" – informacja o lekach (godz. 8-15.30) ..... 752-437, ... 750-329, 752-474, 750-292
Pogotowie weterynaryjne . 511-542
Biuro Rzeczy Znalezionych – dokumenty wyjęte ze skrzynek pocztowych w Białymstoku 513-171

Wierszalin przed urlopem

Wciąż na scenie

Towarzystwo Wierszalin – Teatr Piotra Tomaszuka – nie ma kiedy spakować urlopowych walizek. Dzisiaj aktorzy grają drugi spektakl „Klątwy" Stanisława Wyspiańskiego na „Malcie" i jadą na kolejne występy.

Kilka dni temu na przeglądzie teatralnym w Lublinie wystąpił Teatr 3/4 z „Giannim..." i Wierszalin z „Olbrzymem". Po Lublinie Towarzystwo Wierszalin – Teatr pokazało „Klątwę" w Zwoleniu, a teraz na V Międzynarodowym Festiwalu Teatralnym „Malta" w Poznaniu. Z Poznania Piotr Tomaszuk udaje się do Olsztyna.

W dniach 30 bm. i 1 lipca Joanna Kasperek zaprezentowała swoją „Zośkę Wariatkę", w reżyserii Piotra Tomaszuka, na Ogólnopolskich Spotkaniach Zamkowych w Olsztynie. We Wrocławiu będzie finalizowana realizacja telewizyjna „Klątwy". Spektakl ten, znakomicie zagrany przez zespół Wierszalina, zdzierający z ludzkich twarzy maski obłudy, hipokryzji i podwójnej moralności, odnosi sukces przed każdą widownią w kraju i za granicą. Tym bardziej warto, żeby poprzez ekran telewizyjny „Klątwa" dotarła do milionów odbiorców.

(kon)

Mała Galeria Sztuki zaprasza na wernisaż

Z Łomży do Białegostoku

Jutro o godzinie 17, w działającej przy Wojewódzkim Ośrodku Animacji Kultury Małej Galerii Sztuki, nastąpi otwarcie wystawy akwareli i tkaniny Ireny Hull.

Łomżyńska artystka jest absolwentką Liceum Sztuk Plastycznych w Tarnowie. Na wystawie w Białymstoku będzie można zobaczyć jej delikatne, subtelne akwarele oraz oryginalne tkaniny, wykonane techniką patchworkową, ze skóry i kawałków materiału.

Prace Ireny Hull można oglądać od jutra w klubie „Krecha" w budynku WOAK przy ul. Kilińskiego 8.

(jaw)

Więcej miejsca w Urzędzie Skarbowym w Białymstoku

Skarbówka zastąpi księgarnię



Białostocki Urząd Skarbowy przejął już pomieszczenia po księgarni naukowej „Orpan" w budynku przy ul. Świętojańskiej. Powstaje tam właśnie sala operacyjna obsługi klienta. Natomiast księgarnia „zadomowiła się" już przy ul. Skłodowskiej, w pomieszczeniach po dawnej pralni „Femina".

W nowych pomieszczeniach Urząd Skarbowy zamierza zainstalować kancelarię podatkową, informację oraz przenieść tam wydawanie zaświadczeń i druków. Na I piętrze znajdzie się obsługa tych osób, które wnoszą opłaty skarbowe itp.

Kapitalny remont lokalu po dawnej księgarni planowany jest na koniec lipca. Jak na razie wykonane zostały m.in. podjazdy dla inwalidów.

– Zależy nam na tym, aby nasi klienci jak najmniej musieli biegać po wyższych kondygnacjach naszego budynku – powiedział Edward Kosakowski, naczelnik Urzędu Skarbowego.

(RAF)
Fot. A. Zgiet

Na zdjęciu: *Urząd Skarbowy zyskał dodatkową powierzchnię, za to księgarnia ORPAN straciła. W nowym lokalu przy ul. M. Skłodowskiej-Curie (po pralni FEMINA) jest mniej miejsca dla książek i kupujących.*

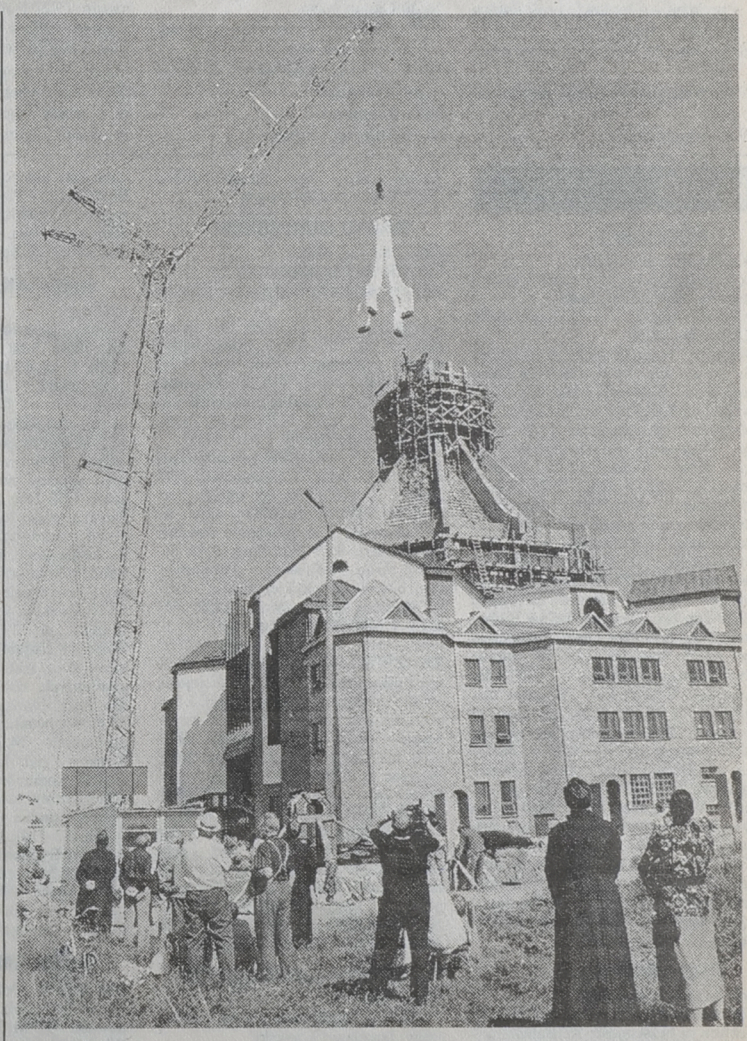

Hełm i krzyż zainstalowane

W piątek, na budującym się kościele p.w. Ducha Świętego przy ul. Piastowskiej, największy polski dźwig (o udźwigu 250 ton) zamontował krzyż na wieńczącym świątynię tzw. hełmie. Krzyż, który ma 18 metrów wysokości, ufundowało białostockie Okręgowe Przedsiębiorstwo Przemysłu Mięsnego, zaś hełm wykonała i zamontowała białostocka filia Energomontażu – Północ. Dodamy, że cały kościół ma około 60 metrów wysokości.

(RR)
Fot. A. Zgiet

TELEWIZJA

PROGRAM 1

6.00 Kawa czy herbata? – w tym: Miniatury: Stanisław Grochowiak „Nie było lata"
7.45 VIP – rozmowa Jedynki
8.00 Dzieci świata „David" – film prod. hiszpańskiej
8.15 Małe bajeczki: Helena Bechlerowa „Jak Wituś przyznał się do winy"
8.20 Gimnastyka: Tai chi
8.30 Lato z czarodziejem
9.00 Wiadomości
9.10 „Latający kiwi": „Poświęcić białą królową", „Stadnina" – serial prod. ang.
10.05 „Doktor Quinn" – serial prod. USA
10.50 Muzyczna Jedynka
11.00 Klub Samotnych Serc
11.20 Sto lat – mag. ubezpieczeń społecznych
11.30 Lato z Magazynem Notowań – Zielone podróże
12.00 Wiadomości
12.10 Agrobiznes – rolniczy program informacyjny
12.15 Przeboje Bogusława Kaczyńskiego
13.00 Okiem reportera – wczoraj: Szpital
13.05 Przez lądy i morza: Byliśmy w Jemenie
13.25 Igrzyska – wojna bez broni: Bojkoty
13.45 Muzyczna Jedynka
14.00 Kino letnie: „Pozytywne wibracje" – film fab. prod. australijskiej
15.35 Rusz się Kaziu! – magazyn sportowo-rekreacyjny dla rodziców
16.00 Niezwykłe muzea: Muzeum Kolejnictwa
16.25 Luz – magazyn nastolatków
16.50 Kalendarium XX wieku
17.00 Teleexpress
17.20 Forum – program publicystyczny
18.05 Program jubileuszowy, czyli Polska 10, 20, 30, 40 lat temu: Dar Przyjaźni – o budowie i roli Pałacu Kultury i Nauki
18.30 „Murphy Brown" – serial prod. USA
19.00 Wieczorynka (filmy przyrodnicze)
19.30 Wiadomości
20.10 Teatr Telewizji: Tom Stoppard „Arkadia"
22.30 Puls dnia
22.45 Tydzień prezydenta
22.55 MdM, czyli Mann do Materny, Materna do Manna – program rozrywkowy
23.20 Wiadomości
23.30 Mistrzowie kina: Marcel Carne „Brzask" – film fab. prod. francuskiej
24.00 Komputerowa szkoła Marka Peryta. Różnice między systemami DOS i WINDOWS, sposoby kopiowania w obu systemach. Kursor i „okno" komputerowe
1.15-2.00 Przeboje Bogusława Kaczyńskiego

PROGRAM 2

7.00 Panorama
7.10 Sport – telegram
7.20 Poranny Magazyn Dwójki. Gość poranny i Dziennik krajowy
7.50 Apetyt na zdrowie
8.00 Programy lokalne
8.30 „Ferajna z baru „Oficina" – serial komediowy prod. hiszp.
9.00 Tęsknoty i marzenia – program artystyczny
9.20 „Portrety z natury": „Spotkanie z niedźwiedziem" – serial dok. prod. ang.
9.45 Krakowskie legendy: Dzwon Topielców
10.00 „Bractwo rowerowe": „Chcecie bajki, oto bajka"
10.25 „Opowieści mądrego Króla Salomona": „Złodzieje" – serial anim. prod. USA-Izrael
10.30 Familiada – teleturniej
11.00 „Pałac pod Oliwkami": „Prawda" – serial prod. franc.
11.50 Clipol – magazyn polskiej muzyki rozrywkowej
13.00 Panorama
13.20 Halo – Dziś Łódź
15.00 Powitanie
15.05 „Akademia Policyjna": „Hipnoza" – serial anim. prod. USA
15.30 Skrzydła bliżej marzeń
16.00 Obóz postępu – Komuno wróć
16.20 Cienie życia
16.30 Apetyt na zdrowie – program sportowo-rekreacyjny
17.00 „Zatoka Marlinów" – serial prod. nowozel.
18.00 Panorama
18.10 Programy lokalne
19.00 Koło fortuny – teleturniej
19.35 „Bractwo rowerowe": „Chcecie bajki, oto bajka"
20.00 „Allo, allo" – serial prod. ang.
20.30 Auto – magazyn motoryzacyjny
21.00 Panorama
21.35 „Emilie" – serial prod. kanad.
22.20 Studio sport – Tour de France
22.30 Camerata 2 – magazyn muzyczny
23.00 Ulice innych ludzi: „Szpakowisko" – reportaż Juliana Pakuły
23.30 Świecie nasz
24.00 Panorama
0.05-0.50 Goście Agnieszki Duczmal – pianista Miłosz Magin

POLSAT

Informacje – 16.30, 18.30, 19.55, 22.00
8.00 Film anim. dla dzieci; 8.15 Gwiazdy Disco Polo; 9.30 „Sąsiedzi"; 10.00 „Szpital miejski" – serial; 10.50 „Dziewczyna z Pietrówki"; 12.35 „Oblicza wojny" – serial; 13.30 Czas na naturę – mag. medyczny; 14.00 Oskar – mag. filmowy; 14.30 Tylko dla dam; 15.00 Kostka szczęścia; 15.10 „Więźniarki" – serial; 16.00 Twój lekarz – mag. med.; 16.40 Film anim. dla dzieci; 16.55 Disco Polo Lato; 17.55 „Sekrety" – serial; 18.25 Kostka szczęścia; 18.55 „Matrix"; 20.00 Film na telefon: „Wojna Harry'ego" – film USA i „Riffi w Panamie" – film franc.; 22.15 II Turniej Żużlowy Camel Cup – Bydgoszcz '95; 23.40 Kostka szczęścia; 23.45-0.10 „Elegia" – film

POLONIA

KONSERWACJA do 15.00
15.00 Powitanie, program dnia; 15.05 Historia: Komu służy wojsko; 15.35 Rody polskie; 16.05 Filmy animowane; 16.30 Krzyżówka szczęścia; 17.00 Teleexpress; 17.15 „Wakacje z duchami" – serial dla młodych widzów; 17.45 „Dr Ewa": „Dwie prawdy" – serial TVP; 18.30 „Wspólnota w kulturze": Polska szkoła konserwacji – Dita i Janusz Tomaszewscy; 19.00 Zaproszenie; 19.20 Dobranocka; 19.30 Wiadomości; 20.00 Publicystyka; 21.00 Panorama; 21.30 Czarne, białe i w kolorze: „Hydrozagadka" – film polski; 22.50 Gość Muzycznej Jedynki – Kora i zespół Maanam; 23.10 Bliskie spotkania – Jerzy Bralczyk; 23.40 Polonez w Wiedniu – rep. Anny Głębockiej; 24.00 Lato ze Straussem: Wiener Johann Strauss Orchester; 0.30-0.55 „Kim byliśmy, kim jesteśmy" – film dok. Andrzeja Różyckiego

POLONIA 1

6.00 „Jolanda" – telenowela; 6.45 „Posterunek przy Hill Street" – serial policyj. prod. USA; 7.45 Teleshop; 8.10 Filmy anim. dla dzieci; 9.50 Film dokumentalny; 10.40 Maria – serial prod. argent.; 11.30 Legendy Rocka: Tina Turner; 12.20 Filmy animowane dla dzieci; 14.00 Film dokumentalny; 14.40 Maria – serial prod. argent.; 15.35 Teleshop; 16.00 Filmy anim. dla dzieci; 17.30 „Drużyna A" – serial USA; 18.20 Maria – serial prod. argent.; 19.10 „Posterunek przy Hill Street" – serial polic. USA; 20.00 Młody Toscanini – film wł.-franc.; 21.45 „McGyver" – serial USA; 22.45 „Drużyna A" – serial USA; 23.35 Maria – serial prod. argent.; 0.20 „Posterunek przy Hill Street" – serial polic. USA; 1.10 Młody Toscanini – film wł.-franc.; 3.00 „MacGyver" – serial USA; 3.50 „Drużyna A" – serial USA; 4.40 „Posterunek przy Hill Street" – serial polic. USA; 5.10 Maria – serial prod. argent.

ATV TELEWIZJA KABLOWA

18.00 Początek programu; 18.05 **Potęga miłości,** telenowela, Kolumbia, 1992, 50 min; 19.00 **Leczą, czy trują?** – serial pop.-nauk., USA, 1992, 28 min; 19.30 **Dookoła świata,** mag. krajoznawczy, Polska, 1995, 28 min; 20.00 **Orzeł czy reszka,** serial obyczajowy, Australia, 1990, 54 min, reż. Robert Marchand, wyst. Lisa Harrow, Kerry Armstrong, Rebecca Gibney; 21.00 **Wyznanie parapsychika,** film dokumentalny, USA, 1990, 45 min; 22.00 Zapowiedzi programowe; 22.05 **Santa Barbara,** saga rodzinna, USA, 44 min; 23.00 **Maguy,** serial komediowy, Francja, 24 min, wyst. Rosy Varte; 23.30 **Czas na miłość,** serial obyczajowy, Francja, 1983, 13 min; 0.00 **Szeherezada,** komedia, Francja, 1990, 94 min, reż. Philipe de Broca, wyst. Therry Lhermitte, Gerard Jugnot, Stephane Freiss, Vittorio Gassman; 1.40 **Magazyn elektroniczny,** Polska, 15 min; 1.55 Na dobranoc

TEATRY • KINA

Teatr Dramatyczny im. Al. Węgierki w Białymstoku – nieczynny.
Białostocki Teatr Lalek – nieczynny.

KINA W BIAŁYMSTOKU

„POKÓJ" – „Władcy marionetek" (USA, l. 15), godz. 15.00, „Młode wilki" (pol., l. 15), godz. 17.00, „Bad boys" (USA, l. 15), godz. 19.00.
„TON" – „Nowy koszmar z ulicy Wiązów" (USA, l. 15), godz. 9.30, 13.00, 18.30, „Faustyna" (pol.), godz. 11.30, 17.00, „Chłopaki na bok" (USA, l. 15), godz. 15.00, 20.30.
„FORUM" – nieczynne (przerwa urlopowa).
„SYRENA" – „Forrest Gump" (USA, l. 15), godz. 11.30, 18.15, 20.30, „Eksplozja" (USA, l. 15), godz. 14.00, „Rob Roy" (USA, l. 15), godz. 16.15.

KINA W WOJEWÓDZTWACH

BIAŁOSTOCKIM

Bielsk Podlaski „Znicz" – „Faustyna" (pol., l. 12).
Sokółka „Sokół" – „Star Trek – Pokolenia" (USA, l. 12).

ŁOMŻYŃSKIM

Łomża „Millenium" – „Faustyna" (pol., l. 12), godz. 16.00, 18.00, „Małe kobietki" (USA, l. 15), godz. 20.00.

SUWALSKIM

Ełk „Polonia" – „Głupi i głupszy" (USA, l. 12).
Giżycko „Fala" – „Pulp Fiction" (USA, l.15), „Czarny książę" (USA, l. 12).
Mikołajki „Żagiel" – „Dzika rzeka" (USA, l. 15), „Strefa zrzutu" (USA, l. 15).
Olecko „Mazur" – „Uliczny wojownik" (USA, l. 12).
Pisz „Stolica" – „Richie milioner" (USA, l. 15), „Quiz show" (USA, l. 15).

W RAZIE WYPADKU

Policja – tel. 997
Straż Pożarna – tel. 998
Pogotowie Gazowe – tel. 992
Pogotowie Ciepłownicze – tel. 993
Pogotowie Elektryczne – tel. 991
Pogotowie Techniczne Wodociągów – tel. 994
Informacja o usługach – tel. 951

SŁUŻBA ZDROWIA W BIAŁYMSTOKU

Pogotowie Ratunkowe, ul. Poleska 89, tel. biura wezwań 970, 999, 524-192. **Informacja Pogotowia** tel. 422-222.
Ambulatorium Pogotowia, ul. Poleska 89
– Pediatryczne – czynne w dni robocze w godz. 19-7, w wolne soboty w godz. 15-7, w niedziele i święta w godz. 7-7.
– Internistyczne – czynne codziennie przez całą dobę.
– Stomatologiczne – czynne w dni robocze w godz. 19-7, w wolne soboty w godz. 15-7, w niedziele i święta w godz. 7-7.
Gabinety zabiegowe:
– Internistyczny dla dorosłych – czynny codziennie przez całą dobę.
Gabinet dla dzieci czynny w dni robocze w godz. 19-7, w wolne soboty w godz. 15-7, w niedziele i święta 7-7.
Ambulatorium Chirurgiczne dla dorosłych, ul. I. Białówny 11, tel.42-40-41.
Ambulatorium Chirurgii Dziecięcej, ul. Wołodyjowskiego 3a, tel. 42-59-60.
„Hospicjum" Dom Opatrzności Bożej, ul. Świętojańska 1c, tel. 415-607 – czynny przez całą dobę.
„Hospicjum Domowe", ul. Piotrkowska 2, tel. 421-000, godz. 15.00-17.00 (w dni robocze).

APTEKA (ostry dyżur)

ul. Lipowa 45, tel. 42-33-65, ul. Poleska 89, tel. 522-111.

SZPITALE DYŻURY CODZIENNE

Woj. Szpital Zespolony im. J. Śniadeckiego, ul. M. Skłodowskiej-Curie 25, tel. 42-16-21 do 26, 42-70-41– dyżuruje **rehabilitacja** oraz oddziały **dziecięce: chirurgia, reanimacja, laryngologia.**
Woj. Szpital Specjalistyczny im. K. Dłuskiego, ul. Żurawia 14 do godz. 15 tel. 327-570, 327-694, po godz. 15 tel. 323-593 dyżurują oddziały: **choroby płuc dzieci, sztucznej nerki, zakaźny dorosłych.**
Specjalistyczny Dermatologiczny ZOZ, ul. Św. Rocha 3, tel. 42-53-01, 42-02-08.
Regionalny Szpital Onkologiczny, ul. Ogrodowa 12, tel. 320-116.

OSTRE DYŻURY W DNIU 3 VII 1995 r.

CHIRURGIA, REANIMACJA KARDIOLOGICZNA, WEWNĘTRZNY, LARYNGOLOGIA, OKULISTYKA, NEUROLOGIA, ZAKAŹNY DZIECIĘCY – Woj. Szpital Zespolony im. J.Śniadeckiego, ul. M.Skłodowskiej-Curie 25, tel. 42-16-21 do 26, 42-70-41.
POŁOŻNICTWO z GINEKOLOGIĄ – Woj. Szpital Zespolony im. J. Śniadeckiego, ul. Warszawska 15, tel. 327-100.
ODDZIAŁ GRUŹLICY – Specjalistyczny P/Gruźliczy ZOZ, ul. Warszawska 18, tel. 412-952.
DZIECIĘCY WEWNĘTRZNY + NEUROLOGIA – Dziecięcy Szpital Kliniczny, ul. Waszyngtona 17, tel. 42-40-31.

W ŁOMŻY

Pogotowie Ratunkowe – tel. 999 oraz 16-38-55
Pogotowie Chirurgiczne – Szosa Zambrowska 1/27 – czynne przez całą dobę.
Woj. Szpital Zespolony, ul. M. Skłodowskiej-Curie 1, tel. 16-24-01.
Apteka (ostry dyżur), ul. Dworna 35, tel. 16-32-44.

W SUWAŁKACH

Pogotowie Ratunkowe – tel. 999
Woj. Szpital Zespolony, ul. Szpitalna 60, tel. 67-25-46.
Szpital Miejski Zespołu Opieki Zdrowotnej, ul. Kościuszki 101, tel. 66-22-41.
Apteka (ostry dyżur), ul. Kościuszki 78, tel. 66-49-24.

TELEFONY ZAUFANIA

Białystok – tel.988, czynny codziennie w godz.18-4.
Białystok – Komitet Ochrony Praw Dziecka, tel. 322-322, czynny we wtorki i piątki w godz. 16-18.
Białystok – Telefon zaufania dla kobiet w ciąży i rodzin – 32-22-22.
Łomża – tel. 988, czynny w poniedziałki, środy i piątki w godz. 16.30 - 21.30.
Łomża – Telefon zaufania dla kobiet 16-45-53, poniedziałek, czwartek, godz. 20-22.
Suwałki – tel. 988, 67-49-41, czynne codziennie (oprócz sobót, niedziel i świąt) w godz. 18-6.

RADIO

PROGRAM I

Wiadomości: **co godzinę;**
Komunikaty energetyczne, gazownictwa i losowe: **7.55, 13.00, 20.05**
Prognoza pogody dla rybaków: **0.58, 6.28, 13.00, 19.25**
24.00-5.58 Program nocny; 0.10 Baśnie dla bezsennych – M. Wolski; 0.28 Radio nocą; 5.58-8.30 Sygnały dnia; 8.15 Msza święta przed Sanktuarium w Levocy, celebrowana przez papieża; 11.15-11.55 Lato z Radiem, w tym powieść: W. Groom – „Forrest Gump"; 12.05 i 19.00 Z kraju i ze świata – mag.; 12.28-16.00... Po hejnale, w tym Radio kierowców; 16.00 Dziennik popołudniowy; 16.12 Aktualności; 16.45 Dziennik Radia Watykańskiego; 17.05 System; 17.15 Z archiwum MUZYCZNEJ JEDYNKI: Katowicka kopalnia talentów: S. Sojka; 17.30 Top Ten – lista przebojów Billboardu; 18.05 Echo: Nasz język współczesny; 18.35 Przeboje wiecznie młode; 18.55 Z list przebojów pr. I; 19.30 Radio dzieciom: R. Lemoine – „Kochane maleństwa"(1); 20.10 Lekcja jęz. „Special English"; 20.20 Wszystko jest poezją; 20.25 Koncert życzeń; 20.45 V. Nobokow – „Opowiadania"; 21.05 Kronika sportowa; 21.30 Muzyka wśród przyjaciół – W. Conover; 22.00 Wydarzenia dnia; 22.20 Poetyckie prezentacje: J. Seifert; 22.45 Wojsko, militaria, obronność; 23.05 Poezja z ducha muzyki poczęta; 23.10 Ze zbiorów nagrań W. Rowickiego: Koncerty wiolonczelowe Haydna w wyk. Mścisława Roztropowicza; 23.55 Pogaduchy do poduchy.

PROGRAM III

Serwis Trójki co godzinę
0.05-6.00 Trójka pod księżycem; 4.30 Lektura na bezsenność: M. Bułhakow – „Fatalne jaja"; 6.00-9.05 Zapraszamy do Trójki; 6.45 Czy mówisz po polsku?; 7.45 Informacje sportowe; 8.45 Business news; 9.05 Każdy gra inaczej; 9.15 PPR – Poranna Porcja Rozrywki; 9.30 Informator ekonomiczny; 10.10 PPR – Przedpołudniowa Porcja Rozrywki; 11.05 Powieść na lato; 11.15 Puls Trójki; 11.58 Giełda Papierów Wartościowych; 12.05 W tonacji Trójki; 13.05 Zapraszamy do Trójki; 13.15 Powtórka z rozrywki; 14.15 Muzyczna poczta UKF; 14.30 Książka tygodnia; 14.40 Nowości muzyczne; 15.30 Bliżej Ziemi; 16.00-19.05 Zapraszamy do Trójki; 18.10 Informacje sportowe; 19.05 BRUM; 20.05 Notes kulturalny; 20.15 Trzy kwadranse jazzu; 21.05 Klub Trójki; 22.05 Informacje sportowe; 22.10 Gitarą i piórem; 23.00 To był dzień – mag. inform.-public.; 23.30 Trójka pod księżycem.

RADIO BIAŁYSTOK

FM 72,68 72,8 MHz
PROGRAM REGIONALNY
Wiadomości Radia Białystok co godzinę

Przegląd prasy: 5.15, 6.20; **O tym się mówi**: 5.20, 7.20, 13.10; **Informacje z przejść granicznych**: 5.40, 6.08, 7.38, 8.55, 14.38, 16.48; **Dziś w regionie**: 8.09, 14.08; **Regionalne notowania walutowe**: 8.20, 11.12, 14.08, 15.08, 16.08; **Wiadomości z Giełdy**: 12.15, 13.45.
5.00 FAKTY I MUZYKA (wiadomości co 10 min) – prow. D. Sokołowska; 5.45 Zielone Studio; 6.38 Jak minęła noc; **9.05 TU TWOJE RADIO** – prow. W. Grzechowiak; 9.15 Akademia dowcipu mówionego; 9.29 Horoskop; 9.45 Powieść Arno Suminskiego „Polminken, czyli historia niemieckiej miłości" – czyta Wojciech Grzechowiak; **14.05 FAKTY I MUZYKA** (wiadomości co 10 min) – prow. L. Pilarski, w tym o 17.05 **ZADZWOŃ DO NAS: 44-22-22**; 18.30 Ukraińska Dumka – aud. J. Misiejuka; 18.45 Pod znakiem Pogoni – aud. J. Leszczyńskiego; 19.05 Coca Cola is the Music – prow. C. Makarewicz; 19.35 Cały ten jazz – aud. J. Papaja; 20.05 Winston S. Churchill – „Druga wojna światowa"; 20.15 WIECZORNA WSZECHNICA – prow. B. Ciruk; 21.05 Magazyn Sztuk Wszelkich – aud. A. Danilczuka; 21.30 Polacy – aud. Lecha Marka; 21.45 Czy mnie jeszcze pamiętasz? – aud. J. Papaja; 22.00 Reflektorem po świecie – program BBC; **23.05 NOCNA ORKIESTRA RADIA BIAŁYSTOK** – prow. Grzegorz Kazberuk.

PROGRAM DRUGI FM

100,2 MHz
18.30-23.00 **Radio gra na sto i dwa** – prow. Jarosław Ciszewski.

RADIO Zet 65,99 MHz

Wiadomości co godzinę całą dobę
Wiadomości co kwadrans 6.00-9.00
Wiadomości sportowe: 6.08, 6.33, 7.09, 7.34, 8.07, 9.05
Wiadomości giełdowe: 12.05, 13.05, 14.05
4.00-6.00 Świt z Radiem Zet; 6.00-9.00 Poranek z Radiem Zet; 8.10 Komentarz dnia; 8.15 Gość Radia Zet – wywiad Andrzeja Woyciechowskiego; 6.26, 7.24, 8.49 Mała Encyklopedia Dobrych i Złych Obyczajów Jacka Fedorowicza; 9.00-15.00 Muzyczne lato z Radiem Zet; 15.15 Tajemnicza budka – konkurs Szymona Majewskiego; 16.00-17.40 Szymoniada – program Szymona Majewskiego; 19.00 Telefoniczna, komputerowa lista przebojów Radia Zet; 22.15 Hip Hop Zet – Plotki ze świata show-biznesu; 23.15 Miłość z Radiem Zet – program prof. Lwa Starowicza; 2.00-4.00 Noc z Radiem Zet.

Radio AKADERA

FM 71,24
Wydarzenia: **0.00, 6.00, 6.30, 7.00, 7.30, 8.00, 8.30, 9.00, 10.00, 11.00, 12.00, 13.00, 14.00, 15.00, 16.00, 17.00, 18.00, 19.00, 20.00, 21.00, 22.00, 23.00**
Ogłoszenia: **od 7.15 do 20.15 co godzinę (tel. 422-415)**
6.05-12.00 Prezentuje **Urszula Grochowska:** 6.30 Informacje lokalne, komunikaty, sytuacja na przejściach granicznych; 6.50 Noc na służbie; 7.10-7.50 Przegląd prasy lokalnej; 8.10 Radiowy cennik bazarowy; 8.30 Informacje lokalne, komunikaty, noc na służbie, kursy walut; 9.30 Informacje lokalne, komunikaty, propozycje kulturalne na dziś; 10.30 Konkurs I (tel. 422-414); 11.30 Konkurs II; 12.05-18.00 Prezentuje **Wojciech Kujałowicz:** 12.30 Serwis lokalny, kursy walut, informacje z przejść granicznych, notowania Giełdy Papierów Wartościowych; 13.30 Aktualności; 13.45 Notowania Giełdy Papierów Wartościowych; 14.25 Radiowóz; 15.30 Konkurs I (tel. 422-414); 16.30 Serwis lokalny, komunikaty, kursy walut, sytuacja na przejściach granicznych, propozycje kulturalne na dziś; 17.30 Konkurs II (tel. 422-414); 18.05-24.00 Prezentuje **Andrzej Ryczkowski:** 18.30 Aktualności; 19.30 Muzyczny Top Radia Akadera (głosowanie); 20.05-24.00 Sen Nocy Letniej; 0.05-6.00 Nocny odlot (tel. 422-414) – prezentuje **Mirosław Wysocki.**

Radio RMF/FM

Białystok 91,1 MHz
Łomża 91,5 MHz
Suwałki 89,0 MHz
Wiadomości co godzinę od 0.45
Giełda: **12.05, 14.05**
Traffic: **6.26, 6.59, 7.26, 7.59, 8.26, 8.59, 14.26, 14.59, 15.26, 15.59, 16.26, 16.59**

5.00 Rano Mogę Fruwać – pieczemy poranne tosty; 9.00 Inwazja Mocy; 13.00 Relacje Migawki Flesze – rajd reporterów; 17.00 Rockujemy Muzykę Fantastyczną – gramy w rosyjską ruletkę; 19.45 Radio Muzyka Fakty – przegląd wydarzeń dnia; 21.45 Rock Metal Funky – zdejmujemy nocną koszulkę; 1.00 Rozterki Marzenia Fobie – nocne odloty.

Radio MARYJA

5.45 Rozpoczęcie programu i pacierz; 6.00 Anioł Pański i Jutrznia; 6.25 Wiadomości; 6.30 Różaniec; 7.00 Msza św.; 7.35 Dziękczynienie po Mszy św.; 7.45 W Rodzinie Radia Maryja; 8.00 Wiadomości; 8.10 Godzinki ku czci Niepokalanego Poczęcia NMP; 8.30 Katecheza; 9.30 Mogę, chcę pomóc; 9.45 Czas pieśni; 10.00 Wiadomości; 10.05 Audycja dla dzieci; 10.30 Porady różne; 11.00 W Rodzinie Radia Maryja; 11.20 Radiogazeta – prasa katolicka w Radiu Maryja; 11.45 Medytacja; 12.00 Anioł Pański; 12.05 Wiadomości; 12.10 Nasze sprawy (cz. I); 12.30 Różaniec; 13.00 Nasze sprawy (cz. II); 13.30 Literatura; 14.00 Wiadomości; 14.05 Modlitwa popołudniowa z Liturgii Godzin; 14.30 Mogę, chcę pomóc; 14.40 Kącik melomana; 15.00 Koronka do Miłosierdzia Bożego; 15.15 Rozmowy niedokończone, listy; 15.55 Muzyka; 16.00 W Rodzinie Radia Maryja; 16.15 Serwis Radia Watykańskiego; 16.30 Powtórzenie porannej katechezy; 17.00 Audycja dla dzieci; 17.15 Czas dobrych nowin; 17.30 Koncert życzeń; 17.45 Czytanie próśb i podziękowań na Nieustanną Nowennę; 18.00 Nieustanna Nowenna; 18.20 W nurcie nauczania Jana Pawła II; 18.30 Msza św. dla Rodziny Radia Maryja; 18.40 Radiogazeta – powtórzenie audycji przedpołudniowej; 19.00 Wiadomości; 19.05 Temat dnia; 19.50 Modlitwy wieczorne dzieci; 20.00 Audycja Radia Watykańskiego; 20.20 Różaniec; 21.00 Apel Jasnogórski; 21.15 Audycja dla młodzieży; 23.50 Kompleta; 24.00 Zakończenie programu.

KRZYŻÓWKA Z HASŁEM

Po rozwiązaniu krzyżówki, litery z pól: **H-8, D-1, I-5** utworzą PIERWSZĄ część hasła, którym jest przysłowie polskie.

POZIOMO: 1) skrzydlata bogini zwycięstwa, 3) mieszkaniec Brukseli, 8) 500 arkuszy papieru, 9) dawny klub towarzyski, 10) ludowy wyrób tkacki, 11) łyżwy na kółkach, 12) krypa, 15) czasopismo, 18) efekt zgromadzenia wielu elementów, 20) wycięcie w sukni, 22) odmiana setera angielskiego, 23) niemowlę, 24) jedna z dynastii chińskich, 25) pokarm dla pszczół.

PIONOWO: 1) zły zwyczaj, przywara, 2) opiekuje się zbiorami muzealnymi, 4) odcinek wyścigu kolarskiego, 5) drobna moneta, 6) część szkieletu kadłuba statku, 7) dziana tkanina, 13) berek lub ciuciubabka, 14) wada, mankament, 16) zawilec, 17) zarządca na folwarku, 19) hiszpański wójt, 21) gaz w powietrzu. **„RAYEN"**

Rozwiązaniem krzyżówki w odcinkach nr 18/A – D jest przysłowie: MOTYL JEST TAM, GDZIE SĄ KWIATY. Nagrody w wysokości 25 zł wygrali: **Tadeusz Stachurski** z Góry (poczta Krypno) i **Maciej Sakowicz**, zam. w Białymstoku przy ul. Dalekiej 9 m 22. Pieniądze wyślemy pocztą.

KUPON NR 20 /A

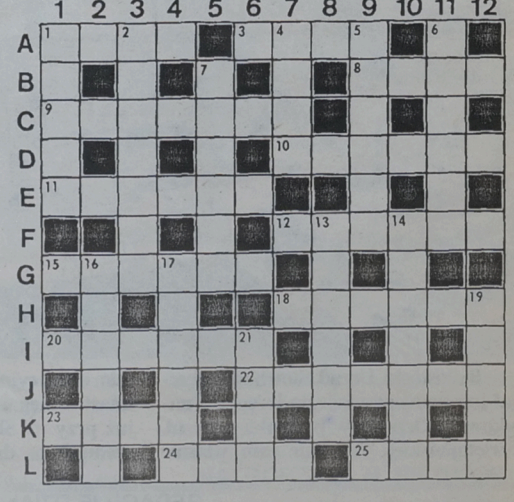

POLMEAT
salceson włoski
cena brutto
2,99 (29 900,-)/1kg

MORNING FRESH
płyn do mycia naczyń 500 ml
cena brutto
2,38 (23 790,-)/szt.
pakowany po 4 sztuki

taniej!

DOSIA
proszek 8 kg
cena brutto
18,12 (181 200,-)/szt.

KETCHUP HEINZ
340 g
cena brutto
1,95 (19 500,-)/szt.
pakowany po 12 sztuk

PEDRO'S SPECIAL
kawa mielona 100 g
cena brutto
1,84 (18 400,-)
pakowana po 15 sztuk

BASEN ROZPOROWY
224x46 cm
cena brutto
43,76 (437 630,-)

„Zaopatrzenie hurtowni, sklepu, restauracji,

firmy, biura czy hotelu nie jest rzeczą prostą. Ileż to jeżdżenia do różnych miejsc, ile telefonów i faksów. Żywność w jednym miejscu, artykuły papiernicze w innym, środki czystości jeszcze gdzie indziej, sprzęt gospodarczy... A jeśli w dodatku czasem chciałbyś kupić mniejszą partię towaru?"



I czasem sobie marzysz: gdyby tak cały potrzebny asortyment był w jednym miejscu... Dlatego wymyślono makro cash and carry - Samoobsługowe Centrum Handlu. Pod jednym dachem znajdziesz **ponad 15.000 artykułów** od kilkuset dostawców z różnych branż. **Codziennie, przez 7 dni w tygodniu, po wyjątkowo atrakcyjnych cenach.**

Jak by nie liczyć...

makro cash and carry jest coraz bliżej Ciebie. W Ząbkach, na północny wschód od Warszawy, otwieramy właśnie nową halę. Dzięki temu droga do nas jest prostsza i krótsza. **Teraz jedna wizyta w** makro **to jeszcze lepszy interes.**

Wystarczy popatrzeć na nasze ceny!

Zawsze świeża żywność, chemia gospodarcza, artykuły biurowe, narzędzia, sprzęt elektryczny, elektroniczny, artykuły gospodarstwa domowego, kosmetyki, tekstylia, zabawki - to wszystko można spokojnie, bez pośpiechu obejrzeć, porównać i wybrać. Przed halą duży, bezpłatny parking, w samej hali - bank, bar, gdzie można posilić się przed dalszą drogą - **czy można sobie wyobrazić wygodniejszy sposób robienia zakupów?**

NIE!

Jak zostać klientem Makro?

Teraz jest to jeszcze prostsze niż dawniej: wypełnij dokładnie kupon, który znajduje się poniżej, wytnij go i wyślij pod adresem:

makro cash and carry
ul. Wolności 50
05-091 Ząbki

Wkrótce otrzymasz od nas ***Kartę Klienta Makro*** i... już możesz wybrać się po pierwsze zakupy. **A co dwa tygodnie będziesz otrzymywać bezpłatne wydawnictwo "Oferta Makro", w którym znajdziesz listę nowości i informacje o promowanych produktach.**

Pamiętaj, że w Makro **oszczędzasz czas i pieniądze**. Bo makro cash and carry to miejsce, gdzie wyjątkowe okazje zdarzają się codziennie:

od poniedziałku do soboty od 6.00 do 20.00 (hala w Al. Jerozolimskich 184 : 7.00 - 20.00), a **w niedziele od 8.00 do 18.00**

Możesz również osobiście zarejestrować się w naszych Punktach Rejestracji Klienta (na terenie hali w Ząbkach i hali w Warszawie).

Należy wówczas przedstawić oryginał dokumentu nadania numeru VAT (NIP).

☑ ***Tak,*** *chcę otrzymać bezpłatną Kartę Klienta* makro cash and carry.

RODZAJ DZIAŁALNOŚCI:
☑ proszę zaznaczyć
☐ **detaliczna**
☐ sklep spożywczy : pow. ..... m²
☐ drogeria : pow. ..... m²
☐ sklep wielobranżowy: pow. ..... m²
☐ sklep .....: pow. ..... m²
☐ **hurtowa**
branża .....: pow. ..... m²

Uwaga: W celu uzyskania rejestracji prosimy **o kompletne wypełnienie kuponu.**

Nazwa firmy: (taka, jaka wymagana jest na fakturze)
(kod pocztowy) (miejscowość)
(ulica) (nr domu)
(nr telefonu) (nr telefaksu) (nr N.I.P.)
(nazwisko posiadacza karty)
(nazwisko posiadacza karty)
(imię i nazwisko zamawiającego)
(zajmowane stanowisko)
(data i podpis) /95r.
(pieczątka)

zamówienie:
wytnij, włóż do koperty
i wyślij pod adresem:
makro cash and carry
ul. Wolności 50
05-091 Ząbki

TESTARDO

makro cash and carry

ennie. Tu wyjątkowe okazje zdarzają się codziennie. Tu w



FARBY

w pełnej gamie odnajdziesz na pewno w "SUŁTANIE"

farby produkcji polskiej, holenderskiej i belgijskiej po promocyjnych, hurtowych cenach.

zapraszamy do sklepów "SUŁTAN"
ul. Mickiewicza 44, tel. 416-531
ul. Wysockiego 69, tel. 090/265138
Łomża, ul. Nowogrodzka 3a, tel. 164-196
Ostrołęka, ul. Zawadzkiego 8, tel. 600-362

4134

Urząd Gminy Śniadowo, ulica Ostrołęcka 11, tel. 1761–69

➥ **zaprasza do wzięcia udziału w przetargu nieograniczonym na wykonanie sieci wodociągowej we wsiach: Śniadowo Stara Stacja, Stare Jemielite, Jemielite Wypychy i Sierzputy Marki.**

Szczegółowe informacje można uzyskać w Biuletynie Zamówień Publicznych nr 35 z dnia 26 czerwca 1995 roku, oraz w Urzędzie Gminy, pokój nr 3.

Termin składania ofert upływa 18 lipca br. o godzinie 10.00, otwarcie ofert nastąpi o godzinie 12.00.
Wadium w wysokości 5000 złotych należy wpłacić w kasie Urzędu Gminy do 18.07.95 r. do godziny 10.00.
W przetargu mogą wziąć udział oferenci, którzy spełniają warunki określone w Ustawie z dnia 10 czerwca 1994 r. o zamówieniach publicznych /Dz.U. nr 76, poz. 344/.

(4230)

Zakład Ubezpieczeń Społecznych Oddział w Augustowie

uprzejmie informuje, iż od dnia 14 czerwca 1995 r. wpłaty składek na ubezpieczenie społeczne od osób fizycznych prowadzących działalność gospodarczą na własny rachunek, przyjmują oddziały Banku Państwowego PKO, jego ekspozytury i agencje funkcjonujące na terenie województwa suwalskiego.

Wpłaty na rzecz Oddziału ZUS i jego inspektoratów będą przyjmowane na blankietach wpłat O/ZUS.

Od wyżej wymienionych operacji wpłacający nie będą ponosili dodatkowych kosztów prowizji.

(4050)

Zakupimy

➥ **transformatory energetyczne,**

➥ **silniki elektryczne sprawne technicznie.**

Łódź: tel. 74–06–09, 73–08–77, 86–58–70
fax: 74–06–09.

Zgłoszenia całodobowe

(3102)

Spółdzielnia Mieszkaniowa w Olecku ogłasza

I przetarg ograniczony

❐ *uprawniający nabycie lokalu mieszkalnego na warunkach spółdzielczego prawa własnościowego kat. M–2 o powierzchni użytkowej 36,50 mkw. w budynku mieszkalnym przy ul. Mareckiego 3 m 5 w Kowalach Oleckich.*

Cena wywoławcza na wkład budowlany wynosi 14.600,00 zł.

Wadium w wysokości 10% ceny wywoławczej należy wpłacić najpóźniej na godzinę przed rozpoczęciem przetargu w kasie Spółdzielni.

W przetargu mogą brać udział członkowie tut. Spółdzielni oraz zarejestrowani kandydaci, którzy spełniają warunki statutowe do przydziału mieszkania.

I przetarg ograniczony odbędzie się dnia 14 lipca 1995 r. o godz. 10.00 w siedzibie SM Olecko, ul. Nocznickiego 2.

W przypadku niedojścia do skutku I przetargu, o godz. 11.00 w tym samym dniu odbędzie się II przetarg nieograniczony, w którym mogą brać udział wszystkie zainteresowane osoby spełniające warunki statutowe dotyczące przydziału mieszkania. Szczegółowe zasady przetargu określa Regulamin.

Zastrzega się prawo unieważnienia przetargu bez podania przyczyn.

(4229)

Zarząd Miasta i Gminy Gołdapi ogłasza przetarg na sprzedaż lub oddanie w użytkowanie wieczyste

❖ nieruchomości oznaczonej nr geod. 414/6 o pow. 2224 mkw., zabudowanej budynkiem mieszkalnym, dwurodzinnym w stanie surowym o kubaturze 1210 msześc. i pow. użytkowej 392 mkw. położonej **w Galwieciach,** gm. Gołdap.

Cena wywoławcza nieruchomości 30729,9 zł /wartość gruntu = 6004,8 zł; wartość budynku = 24725,1 zł/.

Koszty jednorazowe w wysokości 519,54 zł – nie podlegają przetargowi, warunkiem przystąpienia do przetargu jest wpłacenie wadium w wysokości 10-wartości nieruchomości.

Przetarg odbędzie się dn. 28.07.1995 r. o godz. 11.00 w pok. nr. 12 Urzędu Miasta i Gminy w Gołdapi, Plac Zwycięstwa 14.

(4232)

PURMO GRZEJNIKI PŁYTOWE

rudex

- wodomierze
- zawory termostatyczne
- pompy do instalacji c.o.
- zawory kulowe
- armatura sanitarna
- węzły cieplne i kotłownie
- automatyka ciepłownicza

BIAŁYSTOK, ul. Hetmańska 10
tel. 518-714, 514-691-3, fax 514-691
ŁOMŻA, ul. Dmowskiego 1
tel. (0-86) 16-55-07

4151-4

Syndyk Upadłości Gminnej Spółdzielni „SCh" w Przerośli

ogłasza:

I przetarg nieograniczony w formie ofert pisemnych na sprzedaż:

» 1. Pawilon handlowy w Przerośli o pow. 226 mkw. – cena wywoł. 35.000 zł

II Przetarg nieograniczony w formie ofert pisemnych na sprzedaż:

a/

» 1. Magazyn zbożowy w Przerośli o pow. 247 mkw. – c. wywoł. 6.700 zł

» 2. Magazyn paszowy wraz z budynkiem gospodarczym w Przerośli o pow. 154 mkw. – c. wywoł. 3.790 zł.

b/ oraz na sprzedaż bazy magazynowej w Pawłówce w całości lub częściami:

» 1. Magazyn nawozowy o pow. 370 mkw. – c. wywoł. 9610zł.

» 2. Magazyn zbożowy o pow. 300 mkw. – c. wywoł. 8300 zł.

» 3. Punkt skupu żywca o pow. 210 mkw. – c. wywoł. 5760 zł.

» 4. Kantorka z wagą wozową – c. wywoł. 1320 zł.

» 5. Kiosk murowany – c. wywoławcz. 370 zł.

» 6. Działka nie zab. utwardzona nr 26/70 o pow. 280 mkw. – c. wywoł. 2170 zł.

» 7. Działka zabudowana kantorką utwardzona nr 26/5 o pow. 866 mkw. – c. wywoławcza 1090 zł.

» 8. Działka nie zabudowana utwardzona nr 26/4 o pow. 1187 mkw. c. wywoławcza 1.170 zł.

Oferty pisemne należy składać do biura Syndyka w Przerośli, ul. Suwalska 2, tel. 6 w terminie dwóch tygodni od daty ukazania się ogłoszenia z załączeniem dowodu uiszczenia wadium w wysokości 10% ceny wywoławczej.
Zastrzega się prawo wyboru oferty i unieważnienia przetargu oraz przepadku wadium w razie uczylenia się oferenta od zawarcia umowy, jeżeli oferta ta została przyjęta.

(4231)

Spółdzielnia Usług Transportowo-Spedycyjnych w Augustowie ul. Słowackiego 29 ogłasza przetarg nieograniczony na sprzedaż:

Lp. Samochód	Rok budowy	Cena wywoławcza
1. Star 28 F	1986	3000,00 zł
2. Jelcz 315 M	1973	4000,00 zł
3. Jelcz 3W317	1974	7000,00 zł
4. Jelcz 3W317	1975	3000,00 zł
5. Jelcz 3W317	1976	5000,00 zł
6. Jelcz 325	1983	7000,00 zł
7. Żuk A–11 do przewozu gazu	1989	1500,00 zł
Przyczepa:		
1. SFA D–46 B	1987	2500,00 zł
2. SFA D–83	1973	2000,00 zł
3. IFA HL8011	1978	3000,00 zł
4. IFA HL 8011	1976	2500,00 zł
5. IFA HL 8011	1980	3000,00 zł

Do ceny nabycia doliczymy podatek VAT 22%.

Przetarg odbędzie się w dniu 18 lipca 1995 r. o godz. 11.00 w biurze SUTS Augustów, ul. Słowackiego 29. Pojazdy wystawione do przetargu można oglądać w dni robocze w godz. 8.00 – 14.00.

Przystępujący do przetargu winni wpłacić wadium w wysokości 10% ceny wywoławczej w kasie spółdzielni najpóźniej do godz. 10.00 w dniu przetargu.

SUTS zastrzega sobie prawo unieważnienia przetargu bez podania przyczyn. Zastrzega się, że wadium przepada na rzecz sprzedawcy, jeżeli żaden z uczestników licytacji nie zaoferuje ceny nabycia co najmniej równej cenie wywoławczej.

(4127)

Uwaga Rolnicy!

OPOZH „Agromex" w Białymstoku

skupuje na eksport:

☆ – cielęta
☆ – byki opasowe
☆ – konie

Informacji udzielamy pod nr. telefonu 414–360, 413–633.

(3505)

„RABA"
w Raczkach,
tel. /0–87/66–42–67

oferuje:

❐ – CEMENT 350 w hurcie 123 +VAT

Dowóz do 50 km gratis
Detal 140 zł.

(4071)

CEMENT

Sezonowa obniżka cen !!!
"Transbud-Ełk", ul. Łukasiewicza 1, tel. 108-423,108-424
oferuje:
Cement P-35 (workowany) Chełm
odbiór z Ełku - 120 zł/t + 7% VAT
pow. 5 t bezpłatny dowóz na terenie miasta.
Odbiór własny z cementowni Chełm - 100 zł /t + 7% VAT.
Zlecenia na odbiór własny w cenie 100 zł/t + 7% VAT.
oferują:
"Transbud" Suwałki, ul. Północna 27, tel. 675-979
Olecko (sklep firmowy) ul. Wojska Polskiego 5, tel. 42-51
Pisz (skład opału) ul. Woj. Polskiego 35, tel. 34-512.

4197

Hurtownia Odzieży Używanej

z Niemiec

☞ sort najwyższej jakości
☞ niskie ceny
☞ duży wybór
☞ sprowadzamy towar pod zamówienie

Giżycko, tel./fax 40-57 lub 14-03 po 20.00.

ZAPRASZAMY!

3369

Przedsiębiorstwo Handlu Sprzętem Rolniczym „Agroma" Czarna Białostocka

ogłasza nieograniczony przetarg na nw. urządzenia dn. 18 lipca o godz. 10.00 na terenie przedsiębiorstwa:

- **1/ rębak tarczowy DVUA–76 nr fabr. 033 rok prod. 1991 cena wyw. 5882 zł,**
- **2/ transformator 630KVA nr fabr. 36049 rok prod. 1973 cena wyw. 3932 zł + 22% VAT.**

Przystępujący dp przetargu winni wpłacić wadium w wysokości 10% ceny wywoławczej najpóźniej w dniu przetargu do godz. 9.30 w kasie zakładu. Wadium przepada na rzecz sprzedawcy, jeżeli żaden z uczestników licytacji nie zaoferuje ceny nabycia równej co najmniej cenie wywoławczej. Urządzenia można oglądać na terenie zakładu w godz. 7.30 – 14.30 w dni robocze.

Zastrzegamy sobie prawo unieważnienia przetargu bez podania przyczyn.

(4177)

Komornik Sądu Rejonowego w Giżycku rewiru I

z siedzibą w Giżycku zawiadamia, że dnia 11.08.1995 r. o godz. 9.30 w Sądzie Rejonowym w Giżycku, przy ul. Warszawska 28 sala nr, odbędzie się

druga licytacja nieruchomości

składającej się z:

Gospodarstwo Rolne położonej przy we wsi Sterławki Wielkie gm. Ryn

mającej urządzoną księgę wieczystą nr KW 12626 w Sądzie Rejonowym w Giżycku

stanowiącej własność:

Kisielak Dorota i Bogdan 11–531 Sterławki WLK,

- Nieruchomość oszacowana została na kwotę 61.546,00 zł. Cena wywołania wynosi 41.042,66 zł. Przystępujący do przetargu zobowiązany jest złożyć rękojmię w wysokości 6.156,40 zł w gotówce lub książeczce oszczędnościowej.

(4206)

OGŁOSZENIA I REKLAMY

Przyjmują współczesna

- **Augustów,** Rynek Zygmunta Augusta 9, tel. (0-119) 52-61 NSZZ "Solidarność"
- **Białystok,** ul. Suraska 1, tel./fax 42-51-16 Biuro Ogłoszeń
- **Bielsk Podlaski,** ul. Widowska 4, tel./fax 35-22 "ADVOCAT"
- **Ełk** ul. Małeckich 2 tel. 10-85-05 w godz. 10-14 Mazurska Regionalna Izba Gospodarcza
- **Grajewo,** ul. Piłsudskiego 13 tel. 37-24 Biuro PSS
- **Giżycko,** ul. Pocztowa 3, tel. 52-80 Oddział "GW"
- **Hajnówka,** ul. 3 Maja 37, tel. 130-72 Salon Mebli Kuchennych
- **Łomża,** Al. Legionów 7, tel./fax (0-86) 16-56-97 Oddział "GW"
- **Olecko** ul. Pl. Wolności 13 tel. (0-116) 21-63 Sklep "U JANKA"
- **Ostrów Mazowiecka** ul. Wileńska 117 tel. (0-217) 62-014 "MAKADA"
- **Siemiatycze,** ul. Pałacowa 18, tel. 55-31-41, B. Śliwińska
- **Suwałki,** ul. Kościuszki 32, tel./fax (0-87) 66-57-26 Oddział "GW"
- **Węgorzewo,** ul. 3 Maja 10, tel. (0-117) 727-46 "EKOMAZUR"
- **Zambrów,** Al. Wojska Polskiego 37c, tel. (0-86) 71-27-99
- **Zambrów** Al. Wojska Polskiego 22 tel. (0-86) 25-25 "GLOBTOUR" MOK

oraz nasi przedstawiciele handlowi, tel. 42-05-21.

Producent środków czystości oraz środków dezynfekcyjnych

poszukuje przedstawiciela regionalnego

Wymagania:

* Wykształcenie farmaceutyczne, biologiczne, chemiczne, weterynaryjne.
* Staż pracy: 5-10 lat w służbie zdrowia, stacjach sanitarno-epidemiologicznych, Wojewódzkich Inspektoratach Sanitarnych.
* Pełna dyspozycyjność, telefon, samochód.

Prosimy o kontakt telefoniczny: Gdańsk - 31 87 17 lub 31 34 35.

4102

Zarząd Przedsiębiorstwa Gospodarki Komunalnej Spółka z o.o. w Zambrowie ogłasza nieograniczony przetarg ofertowy

- **na sprzedaż nieruchomości zabudowanej położonej przy ulicy Podedwornego 23. Nieruchomość ta wpisana jest do księgi wieczystej pod numerem KW 9055. Stanowią ją grunt o powierzchni 2316 mkw. oraz budynki: szklarni, administracyjno-socjalny i garaż.**

Cena wywoławcza wynosi 140.000 zł brutto.

Przetarg odbędzie się 18.07.1995 r. o godz. 10.00 w siedzibie P G K Sp. z o.o. ul. Polowa 19.

Oferowana cena powinna być rozbita na składniki: za grunt i za budynki.

Oferty można składać do godziny 9.00 dnia 18.07.1995 r.

Przystępując do przetargu należy wpłacić wadium w w wysokości 14.000 zł w kasie P G K Sp. z o.o.

W przypadku złożenia kilku ofert o zbiżonych cenach, komisja zarządzi licytację ustną dla wyłonienia nabywcy.

Komisja zastrzega sobie prawo unieważnienia przetargu bez podania przyczyn.

Zastrzega się, że wadium przepada na rzecz sprzedawcy, jeżeli żaden z uczestników przetargu nie zaoferuje ceny nabycia równej co najmniej cenie wywoławczej.

(4084)

Państwowy Ośrodek Maszynowy w Augustowie

ogłasza nieograniczony publiczny przetarg ofertowy

- na sprzedaż części budynku – lokal użytkowy, pomieszczenie kotłowni, skład opału, hydrofornia wraz z wyposażeniem w budynku mieszkalnym w Augustowie, ul. Turystyczna 8 na działce budowlanej 87/7.

Wartość wynosi wg. wyceny biegłego 4564,14 zł.
Oferty należy składać do dnia 12 lipca 1995 r. w biurze POM.
Komisyjne otwarcie ofert nastąpi w dniu 14 lipca 95 r.
Informacji udziela się pod nr tel. 3476.

(4173)

Cementownia — Chełm —

poleca:

Cement

najwyższej jakości

Nasze cementy spełniają wymogi norm polskich, niemieckich i brytyjskich oraz Euronomy.
Posiadamy atesty Instytutu Materiałów Budowlanych BAM z Berlina.

Pytaj u naszych dystrybutorów:

AUGUSTÓW: Paszkiewicz Company s.c. ul. Rajgrodzka 40A, tel./fax 46-654.
BIAŁYSTOK, ACY-AGA, ul. Jutrzenki 3, tel./fax 762-294; BCMB, ul. Sienkiewicza 1/1, tel. 41-52-17, ul. Popiełuszki 115, tel. 61-55-65; GALART, ul. Orzeszkowej 17, tel. 32-86-87;
CIECHANOWIEC: TOMEX s.c., ul. Kuczyńska 47, tel. 771-131; HURT-DETAL, ul. Wojska Polskiego 21, tel. 262; EŁK: MURBET s.c. ul. Cmentarna 4D, tel./fax 10-36-25; TRANSBUD, ul. Łukasiewicza 1, tel. 10-84-23; BCMB, ul. Ogrodowa 6, tel. 10-38-78; GRODZISK: GS Grodzisk, tel. 55-35-84;
GRAJEWO: EKOBUD, ul. Targowa 10, tel. 44-64; IGNATKI: WAREX-B, ul. Brukowa 1, tel. 52-07-59; WAREX, ul. Brukowa 1, tel. 63-26-19; ŁOMŻA: TRANSBUD, ul. Gwardii Ludowej 13, tel. 16-94-71; JUMIRPOL, ul. Nowogrodzka 118, tel. 165-171; POŚWIĘTNE: PIAST Gołębie 26, tel. 15-13-44;
ZARĘBY KOŚCIELNE: HURT.MAT.BUD. Skłody Stachy 13, tel. 39 Zaręby Kościelne.

4098

Zarząd Miasta Białegostoku

ogłasza:

publiczny przetarg ustny na :

I Sprzedaż nieruchomości nie zabudowanych, stanowiących własność gminy Białystok położonych przy ulicach:

□ – Ciepłej b/n – działka nr 151/2 o powierzchni 612 mkw. przeznaczona pod zabudowę mieszkaniowo–usługową. Wysokość do IV kondygnacji.
Cena wywoławcza – 38.000 zł,
wadium – 3.800 zł.

□ – Zapiecek b/n – działka nr 638/3 o powierzchni 398 mkw. przeznaczona pod usługi i handel.
Cena wywoławcza – 16.052 zł,
wadium – 1.700 zł.

□ – Findera 16 – działka nr 1241/4 o powierzchni 410 mkw., przeznaczona pod budownictwo mieszkaniowe jednorodzinne.
Cena wywoławcza – 12.840 zł,
wadium – 1.300 zł.

II. Oddanie w użytkowanie wieczyste nieruchomości nie zabudowanej, położonej przy ulicy:

□ – Nowy Świat b/n – działka nr 1288/27 o powierzchni 2687 mkw., przeznaczonej pod parking wielopoziomowy.
Cena wywoławcza – 384.241 zł,
wadium – 38.500 zł.

Nabywca uiści pierwszą opłatę w wysokości 25% ceny gruntu osiągniętej w przetargu. Opłata roczna stanowi 3% ceny gruntu.

Przetarg odbędzie się w dniu 18 lipca 1995 roku o godz. 11.00 w sali Nr 6A /parter/ Urzędu Miejskiego, ul. Słonimska 1. Wadium należy wpłacić do kasy tut. Urzędu, ul. Słonimska 1 /I piętro/, pokój 102 w dniu przetrgu od godz. 8.00 do godz. 10.00. Bliższych informacji można zasięgnąć w Urzędzie Miejskim ul. Słonimska 1, pokój 602–603 /tel. 329–325 wew. 267 i 345/. W przypadku uchylenia się od zawarcia umowy notarialnej uczestnika, który przetarg wygra, wadium ulegnie przepadkowi.

Zarząd Miasta Białegostoku zastrzega sobie prawo unieważnienia przetargu bez podania przyczyn.

(4196)

DUŻA FIRMA HANDLOWA
WYDZIERŻAWI
HALĘ MAGAZYNOWĄ
w EŁKU
SPEŁNIAJĄCĄ NASTĘPUJĄCE WARUNKI:

- powierzchnia powyżej 2000 m²
- poziom "zero"
- plac manewrowy i parking

Oferty prosimy składać w terminie do 2 tygodni od daty ukazania się ogłoszenia, pod adresem:

skr. poczt. 31L
60-968 POZNAŃ 47
hasło "HALA"

4138

Zakład Wykonawstwa Sieci Elektrycznych w Białymstoku ul. I Armii Wojska Polskiego 8, tel. 754–969, ogłasza przetarg nieograniczony na nw. pojazdy w dniu 95.07.20. o godz. 10.00:

	nr ewid.	rok prod.	w zł
1. Tarpan S–237	742–2129	1988	1.800.–
2. Kamaz 5320	742–2066	1980	7.000.–
3. Jelcz–Steyr 3W642	742–2134	1988	55.000.–
4. Przyczepa HW–6011	748–2021	1986	1.800.–
5. Żuraw Polan ŻK–162	642–2005	1985	25.000.–
6. Spychacz T–100M	580–2001	1974	10.000.–

Przystępujący do przetargu winien wpłacić wadium w wysokości 10% ceny wywoławczej w kasie ZWSE do godz. 9.00.

Wpłacający wadium dokonuje wpłaty na konkretny pojazd.

Przetarg odbędzie się zgodnie z rozporządzeniem RM z dn. 5.10.1993 r. Dz. U. nr 97 poz. 443, paragraf 9, pkt. 7.

Do ceny sprzedaży doliczany jest podatek VAT.

Ponadto posiadamy do upłynnienia:

1. **Agregat tynkarski ATM 36S – rok. prod. 1980, ... cena 1.500 + VAT.**
2. **Agregat tynkarski ATM 37SP – rok prod. 1988, ... cena 2.000 + VAT.**

(4225)

Luksusowe apartamenty
w Hiszpanii i na Wyspach Kanaryjskich

dla 4 osób w VII, VIII, IX cena 62 USD za osobę.

➥ Ilość miejsc ograniczona więc zadzwoń teraz.

Bardziej szczegółowe informacje otrzymasz w HASTA INTERNATIONAL pod numerem telefonu 0119–45388 w godzinach od 10.00 do 16.00 od pon. do piątku.

(4215)

Jednostka Wojskowa 2098 w Orzyszu ogłasza przetarg na sprzedaż sprzętu rolniczego:

1. Grabiarka konna rok pr. 1970 .....cena wywoławcza 200 + VAT
2. Wał campbella rok pr. 1980 szt. 2 .....cena wywoławcza 400 + VAT
3. Brona talerzowa zaczep. rok prod. 1979 ..cena wywoławcza 600 + VAT
4. Pług ciągnikowy 3–skib. rok prod. 1977 ..cena wywoławcza 797 + VAT
5. Kopaczka elewatorowa rok prod. 1984 .....cena wywoławcza 600 + VAT
6. Kopaczka elewatorowa rok prod. 1970 .....cena wywoławcza 300 + VAT
7. Rozsiewacz nawozów rok prod. 1970 .....cena wywoławcza 200 + VAT
8. Rozsiewacz nawozów rok prod. 1980 .....cena wywoławcza 300 + VAT
9. Rama pługa ciągnikowego rok prod. 1980 .....cena wywoławcza 100 + VAT
10. Obsypnik rok prod. 1983 .....cena wywoławcza 300 + VAT
11. Obsypnik rok prod. 1977 .....cena wywoławcza 250 + VAT
12. Pług 4–skibowy rok prod. 1977 .....cena wywoławcza 400 + VAT
13. Brona talerzowa U–230 rok prod. 1986 ....cena wywoławcza 600 + VAT
14. Rama brony talerzowej rok prod. 1975 .....cena wywoławcza 150 + VAT
15. Pług talerzowy PTZ–3 rok prod. 1970 .....cena wywoławcza 100 + VAT
16. Glebogryzarka F–8–1,0 rok prod. 1970 .....cena wywoławcza 200 + VAT
17. Sadzarka do ziemn. F–8–1,0 rok prod. 1970 .....cena wywoławcza 200 + VAT
18. Siewnik zbożowy MAZUR rok prod. 1979 .....cena wywoławcza 1250 + VAT
19. Kultywator szt. 1 .....cena wywoławcza 420 + VAT
20 Przetrząsaczo–zgrabiarka .....cena wywoławcza 250 + VAT
21. Przecinarka .....cena wywoławcza 400 + VAT
22. Wiertarka WS–15 szt. 2 .....cena wywoławcza 400 + VAT.

Jednocześnie ogłasza przetarg na sprzedaż lepiku albańskiego D–35 180 ton w beczkach metalowych po 300 kg. Sprzęt oraz lepik można oglądać na terenie JW 2098 ORZYSZ ul. Wyzwolenia w godz. 8.00 – 15.00. Przetarg odbędzie się w dniu 25.07.1995r. o godz. 9.00 w sztabie Jednostki. JW zastrzega sobie prawo unieważnienia przetargu bez podania przyczyn. Warunkiem uczestnictwa w przetargu jest wpłata wadium w wysokości 10 % ceny wywoławczej do kasy jednostki przed rozpoczęciem przetargu.

Dodatkowe informacje można uzyskać w JW – telefon 37–029 wewn. 223 lub 714.

(4201)

Ogrzewanie elektryczne
typ Hot Line

- ✔– energooszczędne
- ✔– 1260w/20mkw.
- ✔– 3 lata gwarancji
- ✔– idealne do domków letniskowych, biur, sklepów, magazynów, mieszkań
- ✔– łatwy montaż

Kupisz u dystrybutora:
11–500 Giżycko, ul. Smętka 6A tel./fax /0–878/ 43–05.

(4158)

CENTERTEL®
Telefony komórkowe
• sprzedaż gotówkowa
• leasing
• autoryzowany montaż
KONRYS ul. Zwycięstwa 8F
tel. 51-63-64

EUROPEJSKI FUNDUSZ LEASINGOWY

3399

Zakład Rolny
Lenarty
gm. Olecko
ogłasza sprzedaż
w dniu 6.07.1995 r.

➥ –ciągnik C–360 – szt. 2.
Informacja tel. Olecko /0–116/ 76–78.

(4233)

Wobec niemożliwości doręczenia pisma Przedsiębiorstwo Handlowo–Usługowe „Market" w likwidacji w Białymstoku
wzywa Spółkę Cywilną
PHU "SOZO"
zajmującą lokal przy ul. Olejniczaka 3
do opróżnienia tegoż lokalu w terminie do 8 lipca 1995 r.

(4250)

„Społem" PSS w Hajnówce,

❒ ul. Mariana Buczka 2, 17–200 Hajnówka ogłasza nieograniczony przetarg w formie ofert pisemnych na sprzedaż nieruchomości wraz z gruntami /prawo wieczystego użytkowania gruntów/.

Nieruchomość obejmuje:

- Wiata magazynowa o pow. użytkowej 627,99 mkw. – cena wywoławcza 60.000,00 + VAT – na działce o pow. 3.392 mkw. – 6,37 zł/mkw.
- Rzeźnia drobiu o pow. użytkowej 1.031,96 mkw. – cena wywoławcza 80.000,00 + VAT – na działce o pow. 1.452 mkw. – 6,37 zł/mkw.
- Masarnia o pow. użytkowej 656,50 mkw. – cena wywoławcza 50.000,00 + VAT – na działce o pow. 4.128 mkw. – 6,37 zł/mkw.

Oferty z ceną nabycia i informacją o sposobie wykorzystania nieruchomości należy składać w terminie 14 dni od daty ukazania się ogłoszenia w sekretariacie Spółdzielni tj. do dnia 17.VII.95 r. Komisyjne otwarcie ofert nastąpi dnia 20 lipca 1995 r. o godz. 12.00. Kwoty opłat notarialnych, sądowych i skarbowych obciążają nabywcę. Sprzedawca zastrzega sobie swobodny wybór oferenta i prawo odstąpienia od przetargu bez podania przyczyn. Informacji o nieruchomości udziela się w godz. 8.00 – 15.00 pod nr. telefonu 26–88.

(4237)

Białostocka Spółdzielnia „Samopomoc Chłopska" w Białymstoku, ul. Sienkiewicza 55a, 15–950 Białystok

ogłasza pisemny nieograniczony przetarg ofert na:

❖ sprzedaż zabudowanej nieruchomości o powierzchni 3.800 mkw., działka nr 6092, położonej w Wasilkowie gm. Wasilków, dla której Sąd Rejonowy IX Wydział Ksiąg Wieczystych prowadzi księgę wieczystą Kw 62263.

W skład nieruchomości wchodzą:

- – prawo wieczystego użytkowania gruntu 3.800 mkw.
- – budynek wolno stojący o charakterze przemysłowym podpiwniczony o powierzchni użytkowej 900 mkw., kubaturze 1.800 msześc.
- – działka ogrodzona, uzbrojona w wodę, siłę i telefon.

Cena wywoławcza – 55.000 zł + VAT.

Pisemne oferty z ceną kupna i dołączonym dowodem wpłaty wadium należy składać w sekretariacie Spółdzielni w zamkniętych kopertach z dopiskiem „WASILKÓW" w terminie 14 dni od daty ukazania się ogłoszenia.

Warunkiem udziału w przetargu jest wpłacenie wadium w wysokości 5.500 zł bezpośrednio do kasy Spółdzielni lub na konto PBG S.A. O/Białystok 340409–4688–131–9, najpóźniej do godziny 14.00 ostatniego dnia składania ofert.

Wadium przepada na rzecz sprzedającego, jeżeli oferent, który wygrał przetarg uchyli się od zawarcia umowy. Komisyjne otwarcie ofert nastąpi w siedzibie Spółdzielni w następnym dniu roboczym po upływie terminu składania ofert.

Sprzedający zastrzega sobie prawo swobodnego wyboru ofert oraz prawo odstąpienia od przetargu bez podania przyczyny.

Informacje telefoniczne pod numerem 753–522 w godz. 7.30 – 15.30.

(4200)

MATERIAŁY BUDOWLANE
"TOPKAPI"
Styropian, wełna mineralna ROCKWOOL,
papy, rynny plastikowe, lepik
ul. Nowowarszawska 32
(teren Sp. Elektryk), tel. 437-133

3939

BIURO REKLAM I OGŁOSZEŃ
42-51-16
GAZETA współczesna

SUPERCENY · SUPERWYBÓR
CEGŁY KLINKIERY SZAMOTY KAMIONKI
przewody kominowe • żłoby
słupki ogrodzeniowe
płytki elewacyjne
kostka brukowa Pater Firmy
WAREX Ignatki tel/fax (085) 632-619

SAWAR
PRZECISKI - KRETY
pod drogami, nasypami, rzekami i innymi obiektami stałymi
wykona
SAWAR S.A., tel. 42-51-21
3441

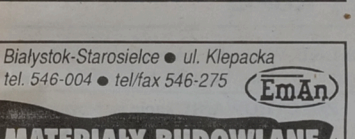

KLIMATYZATORY DO BIURA, SKLEPU I MIESZKAŃ
3705
DEALER SANYO
Termitech
15-007 Białystok, ul. Towarowa 2B
tel. 324-342, fax 323-794

Białystok-Starosielce • ul. Klepacka
tel. 546-004 • tel/fax 546-275
EmAn
MATERIAŁY BUDOWLANE
cement • papa • stal
styropian • materiały opałowe
○ WĘGIEL kostka, orzech
○ KOKS
○ MIAŁ
TARCICA
ZAPEWNIAMY TRANSPORT
4038

Wyrazy szczerego współczucia
Koleżance Łucji Olszewskiej
z powodu śmierci
OJCA
składają: Współpracownicy Terenowej Stacji Sanitarno–Epidemiologicznej w Suwałkach.
(4199)

Wyrazy serdecznego współczucia
mgr. inż. ANDRZEJOWI JAWORSKIEMU
Nadleśniczemu Nadleśnictwa Browsk
z powodu śmierci
OJCA
składają Dyrekcja i pracownicy Regionalnej Dyrekcji Lasów Państwowych w Białymstoku.
(4236)

Zarząd Gminy Szepietowo 18–210 Szepietowo

ogłasza drugi pisemny przetarg ofertowy ograniczony do osób uprawnionych do wykonywania usług weterynaryjnych z terenu woj. łomżyńskiego

dotyczący sprzedaży na odrębną własność nieruchomości położonych w Szepietowie na działce nr 902 o pow. 5703 mkw., kw nr 501 wraz z prawem wieczystego użytkowania gruntów

1. Lokal usługowy o pow. 125,10 mkw., ... cena wyw. 22 346,66 zł
2. Budynek gospodarczy o pow. 85,10 mkw., ... cena wyw. 8 870,50 zł
3. Garaż nr 3 o pow. 22,70 mkw., ... cena wyw. 2 297,86 zł
4. Garaż nr 4 o pow. 24,30 mkw., ... cena wyw. 2 450,66 zł
5. Garaż nr 5 o pow. 21,70 mkw., ... cena wyw. 2 181,28 zł

Cena wywoławcza 1 mkw. gruntu 3,45 zł.

Pierwsza opłata z tytułu użytkowania wieczystego stanowi 15% ceny osiągniętej w przetargu.

Cena wywoławcza nieruchomości obniżona jest o 20 %.

Oferty należy składać w zamkniętych kopertach w kancelarii Urzędu Gminy w Szepietowie w terminie do dnia 12 lipca do godz. 10.00.

Otwarcie ofert i wybór oferenta nastąpi w dniu 12 lipca 1995 r. o godz. 11.00 w Urzędzie Gminy w Szepietowie.

Warunkiem dopuszczenia do przetargu jest dokonanie wpłaty wadium w wysokości 5% ceny wywoławczej od poszczególnych lokali w kasie tut. urzędu, najpóźniej w dniu przetargu do godz. 10.00.

Zastrzega się prawo unieważnienia przetargu bez podania przyczyn.

Dodatkowe informacje można uzyskać w Urzędzie Gminy w Szepietowie tel. 760–132. (4195)

Urząd Skarbowy w Sokółce

ogłasza w dniu 14.07.1995 r. o godz. 10.00 sprzedaż jednostkom zajmującym się działalnością gospodarczą:

- ❑ 7.640 paczek paierosów ..... "Golden American"
- ❑ 4.619 paczek papierosów ..... "HB"
- ❑ 4.546 paczek papierosów ..... "WEST"
- ❑ 390 paczek papierosów ..... "Marlboro"
- ❑ 1.660 paczek papierosów ..... "Ernte"
- ❑ 620 paczek papierosów ..... "Petter Stuyresant"
- ❑ 1.280 paczek papierosów ..... "R–1"
- ❑ 110 paczek papierosów ..... "Lord Extra"
- ❑ 340 paczek papierosów ..... "R–G"
- ❑ 4.060 paczek papierosów ..... "Gabinet"
- ❑ 580 paczek papierosów ..... "R–6"
- ❑ 350 paczek papierosów ..... "Rewel"

Zainteresowane osoby uprzejmie prosi się o składanie ofert cenowych i ilościowych w ciągu 7 dni od daty ukazania się ogłoszenia w prasie w Urzędzie Skarbowym pokój Nr 1.

Wszelkie informacje udzielane są w pokoju Nr 1 przy ulicy Piłsudskiego 8, tel. 22–41 w. 87. (4205)

Zarząd Gminy Kulesze Kościelne

ogłasza II publiczny przetarg nieograniczony na

sprzedaż magazynów zbożowych "PZZ" położonych w miejscowości Czarnowo Biki o pojemności magazynowej 1600 ton z bocznicą kolejową.

W skład obiektu wchodzą:

- ❑ budynek magazynowy o pow. użytkowej 1850 mkw.
- ❑ wiata na suszarnię o pow. użytkowej 20 mkw.
- ❑ portiernia o pow. użytkowej 70 mkw.
- ❑ budka przy wadze samochodowej o pow. użytkowej 11 mkw.
- ❑ Zdolność przyjęcia ziarna 20 ton na godzinę.
- ❑ Zdolność suszenia 10 ton na godzinę.

Cena wywoławcza: 70.000 złotych,

słownie: siedemdziesiąt tysięcy złotych.

Przetarg odbędzie sie w dniu 5 lipca 1995 roku o godzinie 10.00, pokój Nr 11 w Urzędzie Gminy Kulesze Kościelne.

Wadium w wysokości 10% ceny wywoławczej należy wpłacić najpóźniej w dniu przetargu do godziny 9.30 do kasy Urzędu Gminy.

Jeżeli II przetarg nie dojdzie do skutku w tym samym dniu będą przeprowadzone negocjacje cenowe w formie przetargowej.

Dodatkowe informacje można uzyskać w Urzędzie Gminy.

Zastrzega się prawo wyboru oferenta i unieważnienia przetargu bez podania przyczyn. (4207)

Mamy siebie, kupmy okna !
TERRAZYT
18-400 Łomża, ul. Spokojna 210
tel. (086) 18-65-65, fax 18-00-55
oferuje:
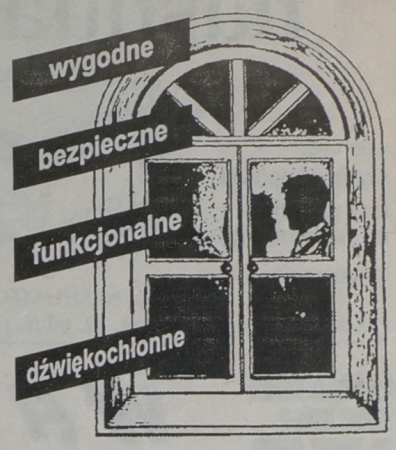

OKNA - DRZWI - ROLETY PCV- ALUMINIUM
- odpowiadające wszelkim wymogom ekologicznym i termoizolacyjnym o najwyższych walorach użytkowych i estetycznych
- dowolność kształtów i kolorów
- posiadamy niezbędne atesty i certyfikaty
- udzielamy długoletniej gwarancji
- zapewniamy fachowe doradztwo, krótkie terminy realizacji, transport i montaż.

Zamówienia i sprzedaż
Białystok, ul. Fabryczna 2, tel./fax (085) 545-005, 750-312 w. 116
Suwałki, ul. Pułaskiego 63, tel./fax (087) 67-50-87
Sokółka, ul. Przemysłowa 3, tel./fax (085) 11-32-62
Ostrołęka, ul. Zubrzyckiego 6, tel. (029) 66-79-90, fax 35-54
Grajewo, ul. Kolejowa 21, tel. 72-27-43
Brańsk, ul. M.C. Skłodowskiej 22, tel. 805
Ełk, ul. Chopina 2, tel. (087) 10-53-00
Przasnysz, ul. Iwaszkiewicza 9, tel. 0478/54-08
Zapraszamy !
4078

Komornik Sądu Rejonowego w Giżycku Rewir II w Węgorzewie mający siedzibę przy ul. 3 Maja 2

zawiadamia, że dnia 4.08.95 r.o godz. 11.00 w Sądzie Rejonowym–Roki Sądowe w Węgorzewie przy ul. 3 Maja 2 w sali nr 9 odbędzie się

LICYTACJA UŻYTKOWANIA WIECZYSTEGO GRUNTU I BUDYNKU

składającego się z:

- ❑ działka przy ul. Suwalskiej o pow. 1338 mkw. Numer księgi wieczystej KW 11200, oszacowana na kwotę: 18.903,80 zł. Cena wywołania wynosi 3/4 sumy oszacowania tj. 14.177,85 zł.
- ❑ Budynek wieży ciśnień posiadający ten sam numer księgi wieczystej oszacowany na kwotę: 6.642,80 zł. Cena wywołania wynosi 3/4 tej sumy tj. 4.982,10 zł.
- ❑ Działka przy ul. Gumbińskiej o pow. 8.710 mkw. oznaczona numerem księgi wieczystej KW 10777, oszacowana została na kwotę: 48.190,70 zł zaś cena wywołania wynosi 3/4 tj. 36.143,03 zł.
- ❑ Działka przy ul. Zatorowej oznaczona tym samym numerem ksiegi wieczytej oszacowana została na kwotę: 48.375,40 zł. Cena wywolania wynosi 3/4 sumy tj. 36.281,55 zł.

położonego w Gołdapi.

Wszystkie ksiegi wieczyste urządzone są w Sadzie Rejonowym w Ełku,stanowiacego własność: Biuro Usług Turystycznych "Jaćwing".

Przystępujący do przetargu zobowiązany jest złożyć rękojmię w wysokości 1/10 sumy oszacowania w gotówce lub książeczce oszczędnościowej. (4160)

Urząd Miejski w Białymstoku, Wydział Architektury Gospodarki Przestrzennej i Ochrony Środowiska

zawiadamia zainteresowane strony, że na wniosek Wydziału Budownictwa i Inwestycji Urzędu Miejskiego zostało wszczęte postępowanie w sprawie wydania pozwolenia na budowę ul., ul. Meksykańskiej, Niewodnickiej /z wyłączeniem odc. od km O + 691,50 do km O+742,03, ul. Watykańskiej wraz z budową i przebudową infrastrukury technicznej.

Ewentualne wnioski lub zastrzeżenia można zgłosić w ciągu 7 dni od daty ukazania się ogłoszenia w tut. urzędzie pok. 806, ul. Słonimska 1. (4235)

nashuatec

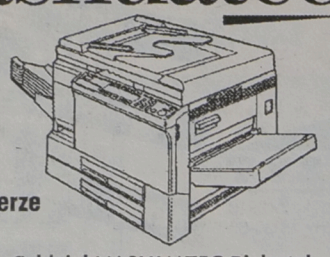

801-1

3 lata gwarancji

serwis w 6 godzin

oferuje:
- szybkie kopiarki
- faxy pracujące na zwykłym papierze
- bindownice

Oddział NASHUATEC Białystok, 15-888 Białystok, ul. K.S. Wyszyńskiego 2/1 lok. 12, tel./fax 42-89-15 w. 17, tel. 444-235

KÄRCHER

- wysokociśnieniowe agregaty myjące na zimną wodę i z podgrzewaniem wody
- agregaty piorące wykładziny i dywany
- urządzenia szorujące posadzki
- odkurzacze do biur i hoteli, na mokro i sucho
- samochodowe odkurzacze na stacje benzynowe
- środki chemiczne do mycia i czyszczenia

3163

poleca

ASC

Co Ltd Hurtownia Olsztyn
ul. Kołobrzeska 38 (Supon), tel. (0-89) 34-25-44
nasz agent Białystok, (0-85) 54-38-67

WAREX

16-005 IGNATKI k. Białegostoku, tlx 853267
tel/fax (085) 632-619, tel. (090) 265-142

DYSTRYBUTOR CEMENTOWNI CHEŁM
oferuje hurtowo i detalicznie
cement workowany
oraz
cegły, klinkiery, szamoty, kamionki, kostkę brukową Pater Firmy, stal żebrowaną i gładką, wapno, styropian, wełnę mineralną, lepik, papę, abizol, płyny gipsowe, gipsy i akcesoria, ościeżnice, okna Velux, węgiel

ZETO BIAŁYSTOK

KOMPUTERYZACJA BEZ RYZYKA

ul. Skorupska 9
fax 325-472
tel. 416-858
wew. 206, 262



4226

KASY FISKALNE

KOMPUTERY

Konfigurowane na życzenie klienta

Zakłady Stolarki Budowlanej Stolbud SA w Sokółce

informują, że Firma „DOM POLSKI" z siedzibą w Białymstoku nie jest naszym dystrybutorem.

Oficjalni dystrybutorzy na terenie Białegostoku:

1. *BCMB – B–stok, ul. Popiełuszki 115*
2. *DOMEX – B–stok, ul. Szosa Baranowicka 37*
3. *Kombinat Budowlany, ul. Ciołkowskiego 88*
4. *SASZA – B–stok, ul. 27 Lipca 62.*

(4240)

Zarząd Miasta i Gminy Sokółka

ogłasza przetarg nieograniczony w postaci konkursu ofert na

wykonanie kanalizacji sanitarnej i deszczowej w ulicy Gen. J. H. Dąbrowskiego w Sokółce.

Bliższych informacji odnośnie zakresu robót i warunków przetargu można zasięgnąć w UMiG Sokółka, Pl. Kościuszki 1, pok. nr 7, tel. 22–45 w. 16.

Oferty należy złożyć w zalakowanych kopertach w dniu 1995.07.11. o godz. 8.00 w siedzibie UMiG Sokółka.

(4190)

Zarząd Miasta Łomży

ogłasza konkurs na stanowisko

PREZESA ZARZĄDU

nowo tworzonej spółki z ograniczoną odpowiedzialnością.

Spółka powstanie w wyniku przekształcenia komunalnego przedsiębiorstwa Miejskie Przedsiębiorstwo Wodociągów i Kanalizacji w Łomży w jednoosobową spółkę miasta Łomży.

Kandydaci przystępujący do konkursu winni przedstawić własną koncepcję funkcjonowania przedsiębiorstwa świadczącego usługi w zakresie wodociągów i kanalizacji, a w szczególności rozwiązania dotyczące organizacji, dyscypliny i wydajności pracy oraz spełniać następujące warunki:

- ❑ **wykształcenie wyższe techniczne lub ekonomiczne**
- ❑ **staż pracy minimum 3 lata na stanowisku kierowniczym**
- ❑ **predyspozycje do kierowania zespołami ludzkimi**
- ❑ **dobry stan zdrowia**
- ❑ **pożądana znajomość i doświadczenie z zakresu funkcjonowania spółki prawa handlowego.**

Oferty konkursowe winny zawierać:

- ❖ umotywowane zgłoszenie do konkursu
- ❖ życiorys
- ❖ wypełniony kwestionariusz osobowy wraz z fotografią
- ❖ odpis dyplomu ukończenia studiów wyższych
- ❖ opinię z miejsca pracy
- ❖ zaświadczenie o stanie zdrowia.

Oferty z dokumentami kandydaci powinni składać w sekretariacie Urzędu Miejskiego w Łomży, ul. Stary Rynek 14, w terminie 14 dni od daty opublikowania ogłoszenia z dopiskiem na kopercie "Konkurs".

Informacje na temat działalności przedsiębiorstwa można uzyskać u Naczelnika Wydziału Gospodarki Komunalnej Urzędu Miejskiego, Łomża, ul. Dmowskiego 10A, pokój 33.

O terminie przeprowadzenia konkursu kandydaci zostaną powiadomieni pisemnie.

(4224)

Zarząd Miasta i Gminy Sokółka

ogłasza przetarg w postaci konkursu ofert na

wykonanie remontu Szkoły Podstawowej w Gieniuszach.

Biższych informacji odnośnie zakresu robót i warunków przetargu można zasięgnąć w UMiG Sokółka, Pl. Kościuszki 1, pok. nr 7, tel. 22–45 w. 16.

Oferty należy złożyć w zalakowanych kopertach w dniu 1995.07.11. o godz. 8.00 w siedzibie UMiG Sokółka.

(4193)

Zarząd Gminy Pozeźdrze

ogłasza przetarg ustny nieograniczony na sprzedaż niżej wymienionych nieruchomości, stanowiących własność Gminy Pozezdrze.

1. Zabudowana bud. gospodarczym działka nr **276/12, o pow. 300 mkw., położ. w Pozezdrzu.** Cena wywoławcza 9000 zł, wadium 1000 zł.
2. Zabudowana bud. byłej zlewni mleka działka nr **108/1, o pow. 140 mkw., położ. w Kutach.** Cena wywoławcza 5000 zł, wadium 700 zł.
3. Nie zabudowana działka nr **156/3, o pow. 6800 mkw., położ. w Przerwankach.** Cena wywoławcza 5300 zł, wadium 600 zł.
4. Nie zabudowana nieruchomość składająca się z działek nr **153 i 151, o pow. ogólnej 3900 mkw., położonej w Przerwankach.** Cena wywoławcza 4000 zł, wadium 500 zł.

Przetarg odbędzie się 18 lipca 1995 r., o godz. 10.30 w Urzędzie Gminy Pozezdrze. Szczegółowych informacji udziela miejscowy Urząd, tel. Pozezdrze 6, wew. 19.

Zastrzega się prawo odwołania przetargu bez podania przyczyn.

(4245)

ELMAR s.c. HURTOWNIA MATERIAŁÓW BUDOWLANYCH 15-532 BIAŁYSTOK · UL. WIEWIÓRCZA 66 · TEL/FAX 416-480

- ❖ **POKRYCIA DACHOWE** z gwarancją na 15 lat Onduline
- ❖ **PŁYTY GIPSOWO-KARTONOWE** NIDA GIPS
  gotowe masy szpachlowe, gips tynkarski i szpachlowy, wkręty, kołki, kształtowniki ścienne i sufitowe, taśmy, narożniki, silikony, pianki, farby, narzędzia, sufity podwieszane
- ❖ **PŁYTY Z WEŁNY MINERALNEJ** ROCKWOOL POLSKA
- ❖ **OKNA DACHOWE** VELUX FAKRO
- ❖ **folie budowlane** ❖ **amerykański SIDING WINYLOWY**
- ❖ **dachówki bitumiczne** ❖ **KLEJE CERESIT**

4129

Ceny promocyjne - Zapraszamy!

PRACA

❐ ZATRUDNIĘ

FIRMA HANDLOWA

zatrudni

KSIĘGOWEGO

ze znajomością obsługi komputera.

Bardzo dobre warunki.

Tel. 423–633, 421–510, 421–300.

(4213)

» **ATRAKCYJNA** i dochodowa praca chałupnicza dla każdego. Nie wymaga inwestycji. Informacje gratis. Koperta +znaczek. Stale aktualne. Anna Miśkiewicz, skr. 18, 11-525 Orzysz. 10515

» **HISZPANIA,** praca -kobiety. Mikołajki, 16-867. 10476

» **ZAKŁAD** Ceramiczny w Dobrzyniewie Dużym zatrudni: emeryta lub rencistę do naprawy, wymurówki wózków piecowych. Ślusarza remontowego, kierowcę do jazdy samochodem na terenie zakładu, 19-71-20. Dojazd linią Biatry 501, 502. 10255

» **ZATRUDNIĘ** panie do towarzystwa. Zakwaterowanie Koszalin /0-94/ 404-584. 9882

» **ZLECĘ** ogrodzenie (cegła -klinkier). Podjazd -"polbruk", tel. 512-590 (9-17). 10496

❐ SZUKAM PRACY

» **KRAWIECTWO** konfekcyjne, 16-66-80 Łomża. 10589

NIERUCHOMOŚCI

❐ KUPIĘ

» **L&B** Wschodnia Agencja Nieruchomości -wycena, Suraska-1, 42-17-56. 8840

ZDECYDOWANIE kupię na Mazurach dom murowany /do 10 lat, powierzchni 150 mkw./, działkę około 2000 mkw. Musi graniczyć z jeziorem. Wiadomość: Grajewo, /086/ 72-31-27. 10424

❐ SPRZEDAM

» **"AMICUS"** -mieszkania, domy, działki. Kupno - sprzedaż. Sienkiewicza 22, 435-872, 436-208. 9434

» **BAR** przy trasie Grajewo -Augustów, Grajewo /086/72-70-62. 10571

» **DOM,** budynki gospodarcze, blisko zalewu. Siemianówka, 18-046. 10479

» **DOM** z działką sprzedam. Łomża, Dworna 52A. 10367

» **GOSPODARSTWO** 21 ha, Krzyżewo 2, 19-314 Kalinowo. 10553

» **LOKAL** 124 mkw. sprzedam lub wydzierżawię. Grajewo /086/70-62. 10570

» **M-5** centrum w Suwałkach. Tel. 66-26-16. 10568

» **MIESZKANIE** drewniane do rozbiórki, Szamborski Bogusław, Kuplisk 37, gm. Janów. 10505

» **MIESZKANIE** umeblowane. Suwałki tel. /0-87/67-26-19, 67-33-12. 10552

» **NOWY** zrąb domu drewnianego. Zabiele 63, gm. Jaświły. 10468

» **PILNIE** -mieszkanie M-4 /II piętro/. Grajewo, 40-12, 20-81. 10471

» **PUNKT** handlowy w Suwałkach. /0-87/ 66-39-00, 67-93-21. 10567

» **SPRZEDAM** 2 hale produkcyjne. Grajewo, tel. 22-74. 10290

» **SPRZEDAM** działkę budowlaną z widokiem na jezioro w Wilkasach koło Giżycka. /0-878/ 57-69. 10500

» **SPRZEDAM** działki budowlane przy ul. Sikorskiego w Sokółce /okolice szpitala/. Sokółka, ul. Sikorskiego 16/45, tel. 11-41-74 po 18.00, Białystok, tel. 75-40-50 do 15.00. 9196

» **ZIEMIĘ,** budynki, las. Kamienna Nowa, Malinowska, Dąbrowa Białostocka. 10473

❐ POSZUKUJĘ

» **"DOMINIUM"** -Nieruchomości -Wynajem -Zamiana. Lipowa 4, 416-842. 8726

» **GRAJEWO** "UNIVERS", nieruchomości: kupno -sprzedaż. Tel. 26-23. 9688

» **M-5** komunalne zamienię na M-4. Łomża 188-740. 10483

❒ WYNAJMĘ

» **DZIEWCZYNOM**, M-2 umeblowane z telefonem. 510-231, 614-228. 10541
» **POKÓJ** pracującemu, 423-632 po 16.00. 10502
» **PRACUJĄCEMU** pokój, Wasilkowska 10/55. 10542

USŁUGI

❒ NAPRAWA AGD, RTV

» **AUTOMATYCZNE** pralki, 444-610. 10566

❒ TRANSPORT

» **HISZPANIA** przewozy osobowe. Olecko /0-116/ 45-44; po 18.00 22-38. 10144
» **SPEDYCJA**, EWG, chłodnie, konkurencyjne, ADR. 514-162. 10540
» **SPEDYCJA** -przewozy krajowe, międzynarodowe. 423-601, 422-466 w. 294. 10375
» **SPYCHARKI,** wywrotki, żurawie, samochody ciężarowe, Ełk /0-87/103-113. 9912

SUPER TAXI 919. Samochody bagażowe i ciężarowe od 1,5 do 10 t. 10044

❒ INNE

» **ALARMOWE** systemy, TV-przemysłowa, projektowanie, wykonawstwo. DOMOCHRON 323-974, 321-421. 9291
» **BUDOWNICTWO** drewniane szkieletowe, więźby dachowe, siding, 410-966. 9137
» **CZYSZCZENIE** samochodów, dywanów. Renotex, 515-963, 415-429, 531-031. 10478
» **DEZYNSEKCJA.** 413-390. 8789
» **DRZWI** antywłamaniowe, folie ochronne okienne, drzwi, okna aluminiowe, zabudowa balkonów, kraty zwijane. "ZAMIS" 75-12-18. 9544
» **GARAŻE** metalowe, 632-614. 10533
» **KOPARKĄ,** wykopy + TATRA, 543-552. 10115
» **LASTRIKO,** 63-28-63. 10488
» **PIECZĄTKI** "ECHO", Suraska 1, 420-193. 10406
» **PRZECIEKA** dach, taras. Zadzwoń, 544-299. 10506
» **ROLETY** przeciwsłoneczne na okna dachowe -producent, 616-644. 10369
» **SZPACHLOWANIE,** malowanie, tapetowanie, glazura, terakota, tel. 619-020. 10455
» **TAPICERKA,** 43-14-73. 9328
» **WODMEL** Białystok -Zaścianki tel./fax 412-314. Naprawa i sprzedaż pomp wodnych i sprężarek, naprawy koparek i spycharek, roboty ziemne, badania laboratoryjne wody, przyłącza wody. 10076
» **ZAGĘSZCZANIE** gruntu. Tel. 519-516. 10544
» **ŻALUZJE**. Augustów, 28-89. 9042

AUTO-MOTO

❒ KUPIĘ

» **FIATA** FSO /0116/45-23. 10396
» **PO** wypadku lub po atrakcyjnej cenie, /087/ 10-94-14. 10531
» **PRZYCZEPA** Laweta 2500 zł. Olecko, tel. /0116/2795. 10572
» **ZACHODNI** do 18 tys., Janów tel. 310. 10504

❒ SPRZEDAM

TORSA
AUTORYZOWANY DEALER
FABRYKA SAMOCHODÓW W LUBLINIE
oferuje: SZEROKI WYBÓR WSZYSTKICH MODELI
Żuk LUBLIN
CENY FABRYCZNE
gotówka, raty, leasing
3765
Białystok, ul. Choroszczańska 24
tel. 513-165, 513-070, fax 510-972
Zapraszamy od 7.00 do 16.00.

» **126P** /1991/, 762-031. 10527
» **126P** /1991/. Giżycko 6/1 po 16.00. 10503
» **BMW** 324D /1986/, Augustów 47-727. 10345
» **CIĄGNIK** MTZ-82 /1994/, 250 mtg, Nowa Wieś Ełcka 19-74-39 po 20.00. 10292
» **CZĘŚCI** samochodów amerykańskich. Atrakcyjne ceny. 422-078. 10487
» **DATHATSU** Cuore 850 /1992/, Augustów /0-119/20-31. 10444
» **DWA** Mercedesy 115D /1975/, /086/ 77-41-46 -wieczorem. 10561
» **FIAT** 126p /1990/. Łomża, tel. 18-54-49 po 15.00. 10557
» **FORD** Transit 8600 zł. Olecko, tel. /0116/27-95. 10574
» **HYNUDAY** "H-100" dostawczy /1994/ uszkodzony, tel. 090265446. 10603
» **KOPARKO-SPYCHARKĘ** "Białoruś" lub zamienię na osobowy, 24-50. 10595
» **ŁADA** Samara 1300 /rocznik 91/: Mrągowo, ul. Słoneczna 113, tel. 21-32. 10555
» **NACZEPĘ** "Sanok D-11" /1987/, tel. kom. 090265446. 10604
» **NYSA** /1987/, 3000 zł. Mikołajki, tel. 16-867. 10477
» **PRZYCZEPĘ** D-50 /1989/ 6-tonową, tel. 090265446. 10605
» **SAMOCHÓD** Dacie /1991/. Grajewo, Sienkiewicza 22. 10481
» **SILNIK,** skrzynia biegów Mercedesa 200D. Ełk, 10-41-17. 10402
» **SILNIK** Volkswagen 1300. Olecko, tel. /0116/27-95. 10578
» **SPRZEDAM** Jelcza /1977 rok/, skrzynia ładunkowa 5 m, wywrot 3-stronny. Kolno, ul. Słoneczna 9. 10559
» **SPRZEDAM** Poloneza 1,6 GLE, tel. 78-24-42. 10512
» **SPRZEDAM** Poloneza 1987 r. Łomża 163-229. Kupię przyczepę campingową. Łomża 163-229. 10221
» **SPRZEDAM** Żuka /1978/. Kruklanki, tel. 9. 10498
» **STARA** "A-200" /1995/ składak, oplandekowany, tel. 090265446. 10599
» **TANIO** Skody /1980/: ciągnik siodłowy i ciężarowy. Grajewo, ul. Ćwierkowa 3 /tył CPN/. 10441
» **VW** Golf diesel /rocznik 88/, srebny metalik, 2 drzwi, tel. Piecki 56, po 15.00. 10556
» **VW** Jetta /1985/ -125 mln. Suwałki, 67-86-05. 10569
» **ŻUKA** A-07B /1990/ blaszak oszklony - sprzedam. Suwałki /0-87/ 67-30-37. 10551

❒ NAPRAWY

SUPERTAXI 919. Pomagamy w każdej awaryjnej sytuacji na drodze. 10040

❒ AUTOALARMY

» **"ALAR"** -alarmy, autoalarmy, immobilisery, radiomontaż, TV przemysłowa, Włókiennicza 4, 523-601, 410-017. 8783
» **AUTOALARMY,** blokady, radiomontaż. Wysockiego 45, 761-563. 10449
» **AUTOALARMY** -montaż, tanio! 32-30-34, 520-134 w. 25. 10421
» **SILICON** Cel Protector -certyfikat bezpieczeństwa, skuteczności. DOMOCHRON 323-974, 321-421. 9290

❒ INNE

» **AMORTYZATORY** - autoryzowany servis "MONROE" A. Jabłoński, Białystok, 42-20-65. 9259
» **AUTO** Szyby. Łomża ul. Kraska 16, tel. 18-41-23, dom: 18-59-68. 9699

BIZNES

» **TELEFONY** komórkowe sprzedaż i montaż, 75-57-21. 10563
» **OPONY** sprzedaż, montaż i wulkanizacja, 75-57-21. 10564

ANALIZA przedsięwzięć gospodarczych BIZNES PLANY, PLANY MARKETINGOWE, badania rynku, 753-603. 10373

» **AUTOWYCENY,** /0-85/327-743. 3254
» **HURT** -formy, farby, dodatki, stoły do kostki brukowej, kostka, krawężniki, technologia. Balony helowe, gumowe, fajerwerki. "LIDER", /0-85/325-801. 8568
» **LOMBARD,** 538-151. 9377
» **MŁODYM,** ambitnym wybuduję biznes dystrybucyjny, tel. 433-849. 10585
» **MTZ** -Polsko -Amerykanska Firma Powierniczo -Doradcza. Biznes, wypadki, spadki, emigracyjne, inne. /0-85/ 43-59-14. 10547
» **PRODUCENTA** boazerii poszukuję, 531-452 po godz. 17.00. 10418

Rzeczoznawcy /085/ 325-681. 6720

NAUKA

» **ENGLISH** lessons (conversation and/or grammar) with a native -speaking teacher (British), 42-58-31. 10492
» **KURSY** Komputerowe -Zeto S.A. tel. 416-858 w. 272. 10065

TOWARZYSTWO Naukowe Organizacji i Kierownictwa prowadzi nabór do: Liceum Ogólnokształcącego Dwujęzycznego, Policealnego Studium Zarządzania /dzienne, zaoczne/ -z możliwością kontynuowania nauki w Wyższej Szkole Kupieckiej. Informacje i zapisy: TNOiK, Białystok, Jagienki 4, 750-271, 750-259. 10453

TURYSTYKA

» **ALPY** Berneńskie z Lazurowym Wybrzeżem, zabytki Italii -wypoczynek w Sorrento, Hiszpania -Portugalia. "Esperantotur", Modlińska 1, 322-848. 8549
» **BRUKSELA** -najtaniej. "BIACOMEX", Legionowa 9/1. 44-16-58, 42-49-05. 10575
» **DO** Warszawy autokarem ekspresowym -codziennie. Wyjazdy z Białegostoku 4.00, 6.00, 9.30. Z Warszawy 12.30, 13.30, 16.00, 18.30. Bilety w obie strony tylko 14 zł. "BIACOMEX", ul. Legionowa 9/1. 44-16-58, 42-49-05. 10577
» **FRANCJA** -atrakcyjne wycieczki, niskie ceny "Mondo", 327-191. 10598
» **FRANKFURT** "Bakun -Bus", 619-339. 10243
» **PIELGRZYMKA** do Lourdes -emeryci, zniżka. "Mondo", 327-191. 10597
» **PIELGRZYMKA** do Włoch. 23.08. - 01.09. "Mondo", 327-191. 10600
» **PIELGRZYMKI** do Wilna, Agencja "AS", tel. 323-026. 9294

SUPERTAXI 919. Dowieziemy na letni wypoczynek po preferencyjnych cenach. 10042

» **TANIE** wczasy w domkach kempingowych i Pensjonacie "Rybakówka" nad jeziorem Gołdap. PBO "BUDOMEX", 19-500 Gołdap, ul. Gumbińska 1, tel. /0-87/ 15-11-42, fax /0-87/ 15-02-04. 10573
» **USA** - wizowanie, loteria, wycieczki. Olsztyn 27-61-88 wew. 207, 41-36-42. 10558
» **WYNAJEM** autokarów. "BIACOMEX", Legionowa 9/1. 42-49-05, 44-16-58. 10580

ZAKUPY

❒ SKLEPY

» **"GEST"** Garnitury koszule, Św. Rocha /pawilon WENUS/. 10560
» **GALLUX** - MADRO promocja, 10% bonifikaty, 51-47-78. 10592
» **MASZYNY** szwalnicze, overlocki, urządzenia prasowalnicze. OVERTEX, Suraska 1, 42-22-43. 9188
» **TANIE** meble, obciąganie guzików. Malmeda 7, 436-260. 8672

❒ HURTOWNIE

» **HURTOWNIA** Odzieży Używanej "TESSO" -sort najwyższej jakości. Łomża, ul. Bawełniana 16, tel. 16-47-95. 9245
» **HURTOWNIA** ręczników - ceny fabryczne. Zambrów tel. 71-28-04. 10484
» **PRODUKCJA,** sprzedaż wózków dziecięcych tel. /0-117/ 72746. 9596
» **PROFESJONALNE** systemy alarmowe, TV-przemysłowa, domofony. DOMOCHRON, Towarowa 2b, 323-974. 9292

ZDROWIE

» **"MEDIN"** -bezoperacyjne leczenie kamicy żółciowej, nerkowej, prostaty. Białystok, 422-268. 9315
» **GABINET** Stomatologiczny. Malmeda 1, 42-22-55 /10.00 -18.00/. 5959
» **GABINET** Stomatologiczny. Malmeda 1 /10.00 -18.00/. 42-22-55. 9258
» **GINEKOLOG** -USG Krzysztof Arciszewski: ZAMENHOFA 1, POLESKA 23 /leczenie nadżerek laserem/. Rejestracja 32-32-02 /8.00-18.00/. 9732
» **SOCZEWKI** kontaktowe, płyny dezynfekcyjne. Białystok, Krakowska 5, 422-268. 10176
» **SPECJALISTA** neurolog -wizyty domowe, 524-374 po 16.00. 10364
» **TESTY** uczuleniowe, zapisy tel. 760-230 Szepietowo. 10187
» **USG** -DOROŚLI; DZIECI -Zamenhofa 1, rejestracja (8.00 -18.00). Tel. 32-32-02. 9731
» **ZDJĘCIA** RTG, pantomografia szczęki i żuchwy. Białystok, ul. Wysockiego 27, /0-85/538-085. 9958

ZWIERZĘTA

» **SZCZENIĘTA** Rottweilery sprzedam, 533-386. 10529

RÓŻNE

❒ KUPIĘ

» **FREZARKĘ** poziomą do metalu. Białystok, tel. 514-216. 10550
» **GWOŹDZIE,** stal zbrojeniową import z WNP, 531-452 po godz. 17.00. 10417
» **KUPIĘ** działkę w centrum Wysokiego Mazowieckiego lub Zambrowa i chłodnię na Stara. Tel. Dąbrowa Wielka 28. 10344
» **SKUP** skór króliczych, nutrii, owczych, Warszawska 9. 10499
» **SPRĘŻARKĘ** elektryczną, 610-679. 10480

❒ SPRZEDAM

» **AMIGA** CD-32, 631-781. 10584
» **COMPACT,** Samsung, pilot. Wysokie Mazowieckie, /086/ 75-24-78. 10517
» **KIOSK** gastronomiczny 2.50 x 3.50, wyposażenie. Łomża, 18-14-23. 10482
» **KOMBAJN** Anna, kosiarkę rotacyjną, agregat uprawowy, przewracarkę konną. Tel. 670-874. 10514
» **KOMBAJN** Anna /1986/, Żuk po remoncie stan dobry. Łupianka Stara 10, 15-52-96. 10538
» **KOZIE** mleko, 433-956. 10535

LADY i regały sklepowe tanio sprzedam, tel. 435-844 (8-16). 10602

» **LODÓWKĘ,** pień, pojemniki, haki wędliniarskie. Łomża 18-77-07. 10485
» **MARMURY,** stoły, ławy salonowe, schody, parapety. /086/712-866. 10474
» **MASZYNY** piekarnicze. Tel. 15-16-28. 10532
» **MŁOCARNIĘ** /1977/, snopowiązałkę /1977/, 436-879 po 18.00. 10351
» **NOWY** silnik 22 KW, 1460 obrotów - tanio sprzedam. Tel. 519-516. 10543
» **OBRABIARKI** do drewna /wyrówniarki; grubościówki; strugarki trzystronne i czterostronne; frezarki i wiertarki/ frezy i głowice frezowe -tanio kupisz, gotówka, raty, leasing -Zakład Mechaniki Maszyn, Dekerta 9, Kraków, /0-12/ 56-14-44. 10060
» **ODTWARZACZ** video, Sharp. Wysokie Mazowieckie, /086/ 75-24-78. 10516

OKAZJA! Stoły bilardowe 1000 zł, oraz flipery sprzedam, tel. 435-844 (8-16). 10601

» **PARKIET** -producent. 753-662. 9446
» **PASIEKĘ.** Kulesza, Porośl Wojsławy, 18-114 Brzozowo Stare. 10510
» **PIANINO,** /0-61/650-288. 10178
» **PILNIE** MTZ-82, kombajn "Anna". Szczuczyn, Szczuki, Małachwiej. 10294
» **PŁYTY** drogowe -stan dobry, Prawdzik Wiesław, 16-311 Białobrzegi, tel. 492-91. 10341
» **POLSKĄ** prasę do słomy. Jerzy Miejłuk, Słomianka 51, k. Sokółki. 10440
» **PRASĘ** niemiecką. Siekluki 17. Tel. 134-61. 10549
» **ROZDRABNIACZ** słomy - Bizon Z-056. Białystok, 19-27-27. 10486
» **ROZTRZĄSACZ** obornika dwuosiowy, rozsiewacz nawozów zawieszany, lejkowy. Drahle 18 k. Sokółki. 10526
» **SILNIK** Wicher 25 elektronik. Mońki, tel. 31-04. 10537
» **SNOPOWIĄZAŁKĘ,** Warta 5, stan dobry. Zambrzyca Kapusty /łomżyńskie/. 10490
» **SPRZEDAM** DT-75, cegłę rozbiórkową. Olecko, tel. 343-84. 10511
» **SPRZEDAM** garaż blaszak, ul. Transportowa, tel. 443-488. 10587
» **SPRZEDAM** M-5 Łomża, 18-85-40. 10412
» **SPRZEDAM** szlifierkę do wałków, 102-420. 10591
» **SPRZEDAM** śrutownik Bąk i dmuchawę do siana. Wyrzyki 14. 18-311 Puchały. 10459
» **SPRZEDAM** wózek widłowy, elektryczny /1987/. Giżycko, tel. 31-49. 10437
» **ŚRUTA** sojowa, 690 zł brutto. 0-85 /185-261. 10347
» **WIĄZAŁKĘ,** kunę, młocarnię rotacyjną. Milewo 21, gm-Trzcianne. 10513
» **WÓZEK** widłowy GPW, szt. 1, wózki magazynowe szt. 10. Tel. 520-939. 10342
» **ZAKŁAD** Ceramiczny w Dobrzyniewie Dużym zatrudni: emeryta lub Zakład Ceramiczny w Dobrzyniewie Dużym prowadzi sprzedaż: cegieł i kształtek elewacyjnych różnych typów, podokienników, przewodów kominowych kamionkowych, dachówek. 19-71-20. 10257
» **ZETOR** 5211, 87 rok, stan bardzo dobry, Wdzieńkoń I 32 gm. Zambrów. 10519

❒ INNE

» **ELEKRONARZĘDZIA** najtaniej wypożyczysz, Kopernika 5, lok. 8, 448-482. 9961

GAZETA współczesna **KUPON NA OGŁOSZENIE ZA 1 ZŁ**

Maksymalnie 7 słów łącznie z adresem (telefonem):

1 kupon — 1 publikacja

imię, nazwisko:

adres, kod pocztowy:

nr dowodu osobistego:

1. Kupony przyjmujemy w Biurach Ogłoszeń w Białymstoku, ul. Suraska 1; w Łomży, Al. Legionów 7; w Suwałkach, ul. Kościuszki 32; w Giżycku, ul. Pocztowa 3; w Grajewie, ul. Piłsudskiego 13; w Siemiatyczach, ul. Pałacowa 18. Można również kupon wraz z dowodem wpłaty 1 zł na konto 340409-808-136 PBG SA O/Białystok przesłać na adres: Gazeta Współczesna, 15-950 Białystok, skr. 193.
2. Kupon bez wpisanego numeru dowodu osobistego jest nieważny.
3. Ogłoszenie ukaże się nie później niż w ciągu 7 dni od daty otrzymania kuponu.
4. Kupon ważny do 16 lipca 1995 r.

Zakreśl wybraną rubrykę

- ☐ BIZNES
- ☐ UBEZPIECZENIA
- ☐ NAUKA
- ☐ TURYSTYKA
- ZAKUPY
  - ☐ hurtownie
  - ☐ sklepy
- PRACA
  - ☐ zatrudnię
  - ☐ szukam pracy
- NIERUCHOMOŚCI
  - ☐ kupię
  - ☐ sprzedam
  - ☐ poszukuję
  - ☐ zamienię
  - ☐ wynajmę
- AUTO MOTO
  - ☐ kupię
  - ☐ sprzedam
  - ☐ naprawy
  - ☐ autoalarmy
  - ☐ inne
- ☐ TOWARZYSKIE
- ☐ ZDROWIE
- ☐ ZWIERZĘTA
- USŁUGI
  - ☐ audiovideo
  - ☐ naprawa AGD, RTV
  - ☐ transport
  - ☐ inne
- RÓŻNE
  - ☐ kupię
  - ☐ sprzedam
  - ☐ inne

MINI NOWY SUPERKONKURS „GAZETY WSPÓŁCZESNEJ" MAX

☆ Tylko 3 tygodnie zabawy!
☆ Do wygrania nagrody pieniężne i 165 nagród rzeczowych!
☆ Codziennie supernagroda!
☆ Zdrapka i zakreślanka w jednym!

7

KUPON KONKURSOWY 03.07.1995 r. Nr 13

GAZETA współczesna

111	285	385	451	528	672	739

Maksymalne tempo MINIMAXA

Nasz konkurs rozkręcił się na dobre, lista nagrodzonych powiększyła się po weekendzie o kolejnych trzydzieści nazwisk. Szczęście dopisuje naszym konkursowiczom. Niektórzy, jak pan Rościsław Jurczuk z Morza, wygrywają w naszych konkursach kilkakrotnie. Natomiast pan Bolesław Garbowski z Łomży jednego dnia, w piątek, zgłosił dwie wygrane w kategorii sprzęt AGD. To się nazywa mieć szczęście!

Po zielonej stronie karty konkursowej w ostatnich dniach nagrody „zakreślili":

58. **Piotr Tomaszewski** – Tartak – talon na wykładzinę
59. **Leon Wasilewski** – Białystok – suszarka do włosów
60. **Waldemar Litek** – Ryn – wentylator obrotowy
61. **Wiesława Drewnowska** – Grajewo – lampka na biurko
62. **Łucja Szymaniuk** – Hajnówka – zestaw kaset wideo
63. **Andrzej Krzyżanowski** – Bemowo Piskie – gra „Koło fortuny"
64. **Irena Wieryl** – Sokółka – zestaw spożywczy „Herbapol"
65. **Stanisław Zieliński** – Łapy – klucze samochodowe
66. **Irena Kakowska** – Pisz – gra „Koło fortuny"
67. **Lidia Wierzbicka** – Mońki – zestaw kosmetyczny „Herbapol"
68. **Elżbieta Arciszewska** – Nowodworce – kalkulator naukowy
69. **Stanisław Kuprewicz** – Ełk – zestaw kaset audio–wideo
70. **Danuta Jadeszko** – Sejny – mikser
71. **Ireneusz Witkowski** – Suwałki – puzzle i rakietki
72. **Zofia Plesiewicz** – Sucha Rzeczka – komplet łazienkowy
73. **Aleksander Woronowicz** – Grajewo – olej samochodowy
74. **Agata Bielska** – Białystok – odkurzacz samochodowy
75. **Adam Malejewski** – Białystok – zestaw kosmetyczny „Herbapol"
76. **Bolesław Garbowski** – Łomża – żelazko z nawilżaczem
77. **Bolesław Garbowski** – Łomża – wyciskacz do soku
78. **Michał Olędzki** – Bielsk Podlaski – lampka nocna
79. **Halina Kondratowicz** – Michałowo – żelazko z nawilżaczem
80. **Halina Siemieniuk** – Ełk – mikser
81. **Anna Kazimierowska** – Węgorzewo – zestaw kosmetyków „Herbapol"
82. **Joanna Truchanowicz** – Czerwonka – komplet łazienkowy
83. **Anna Płatosz** – Żabin – lokówka do włosów
84. **Rościsław Jurczuk** – Morze – dywaniki łazienkowe
85. **Alicja Kruszewska** – Łomża – odkurzacz samochodowy
86. **Wojciech Trzeciak** – Białystok – zestaw kosmetyczny Herbapol"
87. **Irena Borkowska** – Białystok – zestaw soków DiM

DZISIAJ w zdrapce już TRZY NAGRODY!!!

☆**Wyjazd wakacyjny o wartości 600 zł**

☆**Młodzieżowy zestaw meblowy**

☆**Superautomat „Jednoręki bandyta"**

Wczoraj do godziny 16 nikt nie wygrał zestawu meblowego oraz wyjazdu wakacyjnego wartości 600 złotych. Zgodnie z regulaminem nagroda nie zgłoszona w wymaganym terminie przechodzi na kolejny dzień.



Fot. I. Wysocki



Fot. A. Zgiet

JEŻELI ZDRAPIESZ NA SWOJEJ KARCIE KONKURSOWEJ POLE POKRYTE SREBRNĄ FARBĄ POD CYFRĄ 7 I ZNAJDZIESZ TAM TAKI SYMBOL JAK NA KUPONIE W GAZECIE – WYGRAŁEŚ!

Wyjazd wakacyjny o wartości 600 zł z biura podróży „Prima", meblowy zestaw młodzieżowy pochodzący ze sklepu „KAMA" w Białymstoku, ul. Wyszyńskiego 21 oraz superautomat do gry „Jednoręki bandyta".

Nagroda podlega opodatkowaniu.



W piątek NOWY KONKURS – MINIMAX II

Karty konkursowe tylko w piątek!

Przed nami jeszcze tydzień konkursu MINIMAX I. Jak już wcześniej informowaliśmy, tym razem po zakończeniu konkursu nie będzie dogrywki. Nie wygrane nagrody zasilą pulę następnego konkursu, który rozpocznie się już 7 lipca. MINIMAX II będzie bardzo podobny do obecnej zabawy. Konkurs będzie składał się ze zdrapki i zakreślanki. Planujemy nowe, atrakcyjne nagrody dnia, których pula będzie narastała z dnia na dzień. W zakreślance główna nagroda pieniężna to 5077 zł (pięćdziesiąt milionów siedemset siedemdziesiąt tysięcy st. zł). Poza tym jak zwykle mnóstwo innych ciekawych nagród rzeczowych.

Jak grać?

☆Konkurs MINIMAX I rozpoczął się 14 czerwca, a kończy 7 lipca 1995 r.

☆Konkurs składa się z części zakreślankowej i zdrapkowej

☆Codziennie drukujemy kupony konkursowe z liczbami do zakreślania i literami lub cyframi do zdrapania

ZAKREŚLANKA

☆Jeżeli na swojej karcie znajdziesz taką liczbę jaka została wydrukowana na kuponie zakreśl ją (najlepiej kółeczkiem). Wygrasz nagrodę, jeżeli zakreślisz wszystkie 6 liczb w diagramie.

ZDRAPKA

☆Na kuponie drukujemy cyfry od 1 do 8 lub litery od A do H oraz różne symbole graficzne.

☆Zdrap pole pod cyfrą lub literą drukowaną dziś w gazecie

☆Wygrałeś, jeśli symbol, który zdrapałeś jest taki sam jak na kuponie w gazecie. Traci ważność karta na której odsłonięto symbole ukryte pod cyframi lub literami nie drukowanymi w gazecie.

☆Otrzymasz nagrodę, jeśli do godz 16.00 następnego dnia po zakreśleniu ostatniej liczby w diagramie lub zdrapaniu pola z wygrywającym symbolem zgłosisz wygraną osobiście lub telefonicznie do Biura Gry, ul. Suraska 1, pok. 108, tel. 42–32–42

☆Po odbiór nagrody należy zgłosić się z kartą konkursową i wyciętymi z gazety kuponami od początku trwania konkursu do chwili wygrania (regulamin dopuszcza brak 2 kuponów).

KONKURS PUZZLE III – NAGRODY

Za prawidłowe ułożenie ostatniej puzzlowej układanki (opakowanie soku porzeczkowego) nagrody: zgrzewki napojów firmy DiM „Ambrosia" wylosowały następujące dzieci.

1. **Katarzyna Szczepańska**, Goniądz
2. **Marta Kamieńska**, Gródek
3. **Ewelina Szydłowska**, Czuprynowo
4. **Agnieszka Kuryłło**, Białystok
5. **Beata Konopko**, Białystok
6. **Brygida Szablak**, Kolno
7. **Ania i Aneta Zarzeckie**, Łapy
8. **Magdalena Gołębiewska**, Białystok
9. **Izabella i Anna Miller**, Sterławki Wielkie
10. **Agnieszka Strojek**, Orzysz
11. **Krzysztof Juszkowski**, Piątnica
12. **Krzyś i Przemek Zalewscy**, Cegielnia Koplany
13. **Paweł Leszczyński**, Białystok
14. **Anna Ostasiewicz**, Sokółka
15. **Magdalena i Monika Woźniewskie**, Wasilków
16. **Adam Chruścicki**, Giżycko
17. **Justyna i Radek Kułakowscy**, Białystok
18. **Tomasz Waligóra**, Giżycko
19. **Marcin Nos**, Białystok
20. **Anna i Joanna Pawluczuk**, Białystok
21. **Hubert Komenda**, Mońki
22. **Urszula Bukowska**, Łomża
23. **Paulina Kaczan**, Różanystok
24. **Emilia Szczepańska**, Żółtki
25. **Oxanka Niewiarowska**, Gordejki Małe.

Nagrody mogą odbierać dzieci, rodzice lub znajomi przy okazji pobytu w Białymstoku przez najbliższe dwa tygodnie. Nagród nie wysyłamy pocztą.

Naturalne soki i napoje ®
DiM
Ambrosia
Codziennie niezmiennie DiM
3409

REKLAMA REKLAMA REKLAMA REKLAMA REKLAMA REKLAMA REKLAMA REKLAMA REKLAMA REKLAMA REKLAMA REKLAMA REKLAMA REKLAMA REKLAMA

NOŻE KRAWIECKIE
HR HOFFMAN
gwarancja, serwis
93-134 Łódź, Poznańska 51
tel. 84-53-97, fax 84-90-03
3488

JUŻ OD DZISIAJ ZNAJDZIESZ W TWOICH WARSZTATACH I SKLEPACH MOTORYZACYJNYCH REGIONU
TOMAR sp. z o.o. SEMIRAMIDA sp z o.o., Białystok, tel./fax (0-85) 510-528

Wyprodukowano i zapakowano w KANADZIE

kleen-flo

produkt nr 637
płyn do płukania silnika
Stosować przed wymianą oleju. W ciągu 5 minut czyści zabrudzone i zatkane przekroje magistrali olejowej, naloty na zaworach, układzie rozrządu, w skrzyni korbowej.

produkt nr 702
środek do uszczelniania silnika
Zatrzymuje i zmniejsza wycieki oleju, oczyszcza tłoki. Wypełnia ubytki, pomaga w zwiększeniu mocy i skuteczności silnika.

produkt nr 705
dodatek uszlachetniający olej (skoncentrowany, syntetyczny)
Odnawia silnik, zwiększa moc, zmniejsza zużycia paliwa, redukuje dymienie. Przeznaczony do wzbogacania oleju silnikowego. Powszechnie stosowany w silnikach o dużym stopniu zużycia.

4150
PROFESJONALNE DODATKI DO SAMOCHODÓW

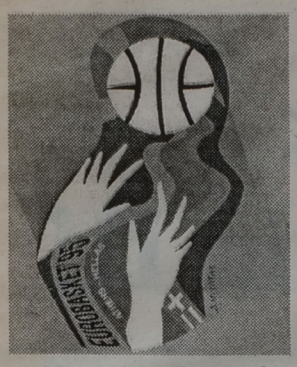

EUROBASKET '95

Litwa – Jugosławia w wielkim finale

Z Aten telefonuje red. Mariusz Klimaszewski

Mimo ambicji gospodarzy, losy mistrzostw usunęły Greków na plan dalszy przydzielając im mecz o trzecie miejsce. Ich rywalem byli Chorwaci. Natomiast w meczu o złote medale spotkały się reprezentacje Litwy i Jugosławii. Niestety, z powodu późnej pory zakończenia pojedynku wyniki obu meczów podamy w jutrzejszym wydaniu „GW".

W pierwszym pojedynku 1/4 finału Litwa pokonała Rosję 82:71 (44:33). Litwini od początku spotkania przeważali. Jedynie w 25 min. Rosjanie zbliżyli się na dwa oczka (46:48) po rzucie Michajłowa. Pod obydwiema „deskami" niepodzielnie rządził Arvidas Sabonis (14 zbiórek w tym 11 w obronie). Poza tym był on najskuteczniejszym graczem w swoim teamie (33 pkt 86 % skuteczności).

Jako drudzy do półfinału awansowali koszykarze Chorwacji, którzy tak jak Litwini dominowali w meczu z Włochami 71:61 (31:29). Jednak ich przewaga wyraźnie uwidoczniła się dopiero w ostatnich 5 minutach gry. W ósmej minucie po dwóch trafieniach Toniego Kukoca Chorwaci wygrywali już 19:6 i wtedy nastąpiła niespodziewana dekoncentracja, którą wykorzystali Włosi. W 15 minucie za 3 pkt trafił Vincento Esposito i było już tylko 23:19. Na trzy minuty przed końcem pierwszej połowy Radja sfaulował będącego sam na sam z koszem Alessandro Abbio, który wykorzystał dwa rzuty osobiste. Italia objęła wówczas prowadzenie 27:26. W 31 minucie Chorwaci wygrywali tylko jednym punktem 44:43. Od tego momentu team Kukoca i Radji wziął się jednak do roboty pokazując kto w tym meczu jest lepszy.

Jako trzeci na parkiet wybiegli koszykarze Grecji i Hiszpanii stwarzając wspaniały spektakl. Podopieczni trenera Lolo Sainza, byli bliscy wyeliminowania gospodarzy rozgrywając najlepszy swój mecz na mistrzostwach. W 16 minucie Hiszpanie wygrywali 26:19 i wtedy swój popis rzutów zza linii 6,25 rozpoczął Fanis Christodoulou. Trafił 3 – krotnie wyprowadzając zespół przy ogłuszającym dopingu kibiców na prowadzenie 30:28. Hiszpanie potrafili się jednak zmobilizować i zakończyć pierwszą połowę zwycięstwem 33:30. Do 26 minuty był jeszcze remis (38:38) ale powtórnie dał o sobie znać Christodoulou. Jego 3–punktowy rzut raz jeszcze okazał się skuteczną bronią Greków. Grecy wygrywali 47:38 i nie dali już sobie odebrać zwycięstwa.

Czwarty mecz ćwierćfinałowy był łatwym spacerkiem Jugosławii, która gładko, zbytnio się nie przemęczając pokonała Francję 104:86 (59:35).

W pierwszym półfinale reprezentacja Grecji nie sprostała Jugosławii. Trzeba jednak powiedzieć, iż wynik był sprawiedliwy, gdyż w przekroju całego turnieju Jugosławia była znacznie lepszym zespołem od gospodarzy. Mecz, jak zresztą każdy Greków rozpoczął się od chóralnego ataku koszykarzy Grecji i dopingu kibiców. Po pierwszej połowie prowadzili Jugosłowianie 27:24. O końcowej porażce gospodarzy (52:60) zadecydowały dwie ostatnie minuty, a przede wszystkim fatalne egzekwowanie rzutów wolnych. Trzy pudła z czterech rzutów wolnych Economou, nie trafienie Sigalasa z dystansu i Pataroukasa za 3 punkty przy wykorzystaniu swych szans Danilovica i Bodiroga z Jugosławii dało „Plavi" awans do finału mistrzostw Europy.

O tym kto zostanie ich rywalem zadecydować miało drugie sobotnie spotkanie Litwy z Chorwacją. Obaj rywale podeszli do siebie z respektem. Gra przede wszystkim opierała się na ataku pozycyjnym i pojedynkach „jeden na jeden". A w nich uczestniczyły same gwiazdy w tym z parkietów NBA: **Dino Radja, Toni Kukoc, Stojan i Josip Vrankovic, Arijan Komazec (Chorwacja) kontra Arvidas Sabonis, Szarunas Marczulionis, Rimas Kurtinaitis, Valdemaras Chomiczius.** Przewaga należała do Litwinów, wśród których świetną partię rozegrał Marczulionis (27 pkt) i Sabonis (26 pkt). W Chorwacji przede wszystkim zawiódł Toni Kukoc (10 pkt w tym wszystkie w II połowie). Dopiero w drugiej odsłonie rozegrał się Dino Radja, lecz jego 25 „oczek" na nic się już nie zdało. Litwa przeważała non stop oddając prowadzenie Chorwacji jedynie w 18 minucie (29:30). Mecz zakończył się ostatecznym zwycięstwem Litwy 90:80 (38:31). I to ona stanęła wczoraj do walki o złoty medal z Jugosławią.

W sobotę 1 lipca w biurze prasowym odbyła się konferencja z trenerem Dream Team III – Lenny Wilkensem, który między innymi powiedział:„Nie zdradzę jeszcze składu USA na Igrzyska Olimpijskie w Atlancie, ale zapewniam, iż będą to najlepsi zawodnicy NBA. Poziom koszykarzy z Europy podnosi się z roku na rok". Najlepszym europejczykiem według Wilkensa grającym w NBA jest Toni Kukoc.

Dzień 2 lipca po raz pierwszy obchodzony jest jako Międzynarodowy Dzień Dziennikarza Sportowego. W związku z tym do wszystkich journalistów świata zajmujących się sportem list przesłał przewodniczący Międzynarodowego Komitetu Olimpijskiego – markiz Juan Antonio Samaranch, w którym podkreślił doniosłą rolę mass mediów.

Biuro prasowe XXIX mistrzostw Europy w koszykówce mężczyzn to prawdziwa wieża Babel. Akredytowanych jest ponad 1000 dzinnikarzy, którzy przekazują relacje do 110 krajów z całego świata. Żurnaliści relacjonują przebieg rywalizacji najlepszych drużyn Starego Kontynentu dla gazet specjalistycznych, sportowych jak również lokalnych. Poznaliśmy tu między innymi Polaka, który pracuje dla jednej ze sztokholmskich gazet. Oczywiście najwięcej jest dziennikarzy greckich, lecz można spotkać również żurnalistów z tak odległych krajów jak Urugwaj, Kanada czy Stany Zjednoczone. Tak wielkie zainteresowanie mass mediów dobitnie dowodzi o popularności jaką cieszy się koszykówka w Europie.

WYNIKI:

GRUPA A:

Litwa – Izrael 91:75 (45:29). Najwięcej punktów zdobyli; dla Litwy: Karnisovas – 24, Einikins – 21, Marczulionis – 9, Strombergas – 9, dla Izraela: Sheffer – 16, Goodes – 12, Hanefeld – 11, Baloul – 11.

1. Jugosławia	6	12	490:411
2. Litwa	6	11	510:445
3. Grecja	6	10	448:430
4. Włochy	6	9	438:433
5. Izrael	6	8	419:417
6. Niemcy	6	7	448:488
7. Szwecja	6	6	396:525

GRUPA B:

Rosja – Turcja 102:93 (46:46). Najwięcej punktów zdobyli; dla Rosji: Babkow – 25, Michajłow – 19, Fetisow – 18, dla Turcji: Buyukaycan – 20, Kutluay – 16, Turckan – 14.

Chorwacja – Francja 81:72 (40:40). Najwięcej punktów zdobyli; dla Chorwacji: Komazec – 28, Radja – 17, Maric – 13, dla Francji: Bonato – 20, Rigaudeau – 18, Ostrowski – 10.

1. Chorwacja	6	12	534:464
2. Hiszpania	6	10	499:473
3. Rosja	6	10	577:508
4. Francja	6	10	496:466
5. Słowenia	6	8	505:506
6. Turcja	6	7	462:539
7. Finlandia	6	6	457:574

Ćwierćfinały:

Litwa – Rosja 82:71 (44:33). Najwięcej punktów zdobyli; dla Litwy: Sabonis – 33, Karnisovas – 18, Marczulionis – 16, dla Rosji: Babkow – 25, Bazarewicz – 19, Fetisow – 13.

Chorwacja – Włochy 71:61 (31:29). Najwięcej punktów zdobyli; dla Chorwacji: Kukoc – 24, Maric – 14, Komazec – 12, dla Włoch: Fucka – 16, Esposito – 14, Rusconi – 7.

Grecja – Hiszpania 66:64 (30:33). Najwięcej punktów zdobyli; dla Grecji: Fassoulas – 20, Christodoulou – 17, Economou – 16, dla Hiszpanii: Herreros – 15, Martinez – 14, Reyes – 13.

Jugosławia – Francja 104:86 (59:35). Najwięcej punktów zdobyli; dla Jugosławii: Danilovic – 24, Obradovic – 13, Divac – 13, dla Francji: Bonato – 38, Gadou – 15, Ostrowski – 12.

o miejsca 5–8:

Włochy – Rosja 80:70 (36:43). Najwięcej punktów zdobyli; dla Włoch: Abbio – 19, Esposito – 13, Coldeballa – 11, dla Rosji: Bazarewicz – 22, Michajłow – 19, Fetisow – 12.

Hiszpania – Francja 75:74 (38:37). Najwięcej punktów zdobyli; dla Hiszpanii: Fernandez – 19, Martinez – 18, Herreros – 9, dla Francji: Rigaudeau – 17, Ostrowski – 16, Bonato – 15.

półfinały:

Jugosławia – Grecja 60:52 (27:24). Najwięcej punktów zdobyli; dla Jugosławii: Danilovic – 19, Bodiroga – 12, Divac – 10, dla Grecji: Fassoulas – 14, Economou – 9, Sigalas – 8.

Litwa – Chorwacja 90:80 (38:31). Najwięcej punktów zdobyli; dla Litwy: Marczulionis – 27, Sabonis – 26, Karnisovas – 19, dla Chorwacji: Radja – 25, Komazec – 17, J.Vrankovic – 12.

Brazylia – Polska 2:1

Nie ulękli się mistrzów

W towarzyskim meczu piłkarskim Brazylia pokonała w Recife Polskę 2:1 (1:0). Bramki: Tulio (4, 57) – dla Brazylii; Andrzej Juskowiak (74) – dla Polski. Widzów ok. 35 tys. Sędziował Wilson Sousa (Brazylia). Żółte kartki: Edmundo, Ronaldao, Zinho (Brazylia), Piotr Świerczewski, Piotr Nowak, Krzysztof Bukalski, Waldemar Jaskulski (Polska).

Brazylia: Danrlei – Jorginho, Aldair, Roberto Carlos, Ronaldao – Dunga, Cesar Sampaio, Souza (68 Leonardo), Zinho – Edmundo (68 Savio), Tulio

Polska: Szczęsny – Jaskulski, Zieliński, Łapiński – Nowak, Wałdoch, Bukalski (80 M. Świerczewski), Wieszczycki (74 Czereszewski), P. Świerczewski – Juskowiak, Kowalczyk (65 Dembiński)

Polacy, mimo porażki rozegrali dobre spotkanie. Kilka naszych kontr było najwyższej jakości. Kto wie jak potoczyłby się dalej mecz, gdyby sędzia podyktował w pierwszej minucie rzut karny za faul na Kowalczyku. Dobrze spisali się też nasi obrońcy. Postawa naszej reprezentacji napawa optymizmem przed sierpniowym meczem prawdy w ramach eliminacji ME z Francją w Paryżu.

„Myślę, że przegrana z mistrzami świata Brazylią 1:2 nie przynosi nam ujmy – powiedział trener Henryk Apostel. – Co więcej uważam, że mecz ten – trzeba pamiętać o wcześniejszych spotkaniach z Izraelem i Słowacją – zapoczątkował okres dobrej gry polskiego futbolu. Uważam, że od tej pory nikt nie może mówić, że polski zespół jest słaby. Należy pamiętać, że jesteśmy w okresie roztrenowania po ciężkim sezonie. Ważne, że podjęliśmy walkę na boisku mistrzów świata."

H. Apostel nie chciał nikogo wyróżniać, uważając, że cały zespół zasłużył na słowa uznania. Wymienił jedynie nazwiska obrońców Jaskulskiego, Zielińskiego i Łapińskiego, którym szczególnie dziękował za występ. Boisko zdaniem Apostela „było makabryczne, ale obie strony miały jednakowe warunki gry. Gdyby było inaczej przyjemnie byłoby oglądać techniczne zagrania Brazylijczyków. Mecz byłby o wiele ciekawszy.

(opr. mag)

Wimbledon '95

Afera jakiej nie było

Skandalem zakończyło się spotkanie o awans do 1/8 finału singla mężczyzn, w którym niemiecki tenisista Alexander Mronz walczył z Amerykaninem Jeffem Tarango.

Pierwszego seta wygrał Mronz po tie – breaku 7:6 i w drugim prowadził 2:1... gdy Tarango został zdyskwalfikowany. Takiej afery jeszcze w Wimbledonie nie było. 26–letni Amerykanin z Manhattan Beach w Kalifornii – Jeff Tarango zszedł z kortu po kłótni z głównym arbitrem zawodów Bruno Rebeuh. „Jesteś najbardziej skorumpowanym oficjelem jakiego znam!" – powiedział tenisista do sędziego i rzucił z wściekłością piłkami o kort, a następnie udał się do szatni. Wcześniej widzowie pokrzykiwali :"go home" – na co Jeff zawołał do widzów: „Zamknijcie się. Dlaczego się wtrącacie?". Żona Tarango – Benedicte uderzyła w twarz Bruno Rebeuha.

To już druga dyskwalfikacja w tegorocznym „Wimbledonie skandali". Dwa dni wcześniej wyrzucony został deblista brytyjski Tim Henman za to, że walnął piłką w głowę dziewczynkę z obsługi meczu (wyładował wściekłość za to, że piłka zatrzymała się na taśmie !). Przypadkiem i w tym momencie na korcie był Jeff Tarango (z drugiej strony siatki – grał bowiem debla ze Szwedem, Henrikiem Holmem, a rywalami byli wspomniany Henman i Jeremy Bates).

(opr. paw)

Tour de France '95

W strugach deszczu

Sobotnim prologiem w Saint – Brieuc rozpoczął się kolarski wyścig Tour de France. Zawodnicy rywalizowali na trasie o długości 7,4 km.

Niespodziewanym triumfatorem prologu został Francuz Jacky Durand z grupy Castorama. Zawodnicy pokonywali trasę w deszczu. Jednak najgorzej było jechać faworytom. Wtedy to właśnie deszczyk zamienił się w ulewę. Wielcy tego wyścigu, którzy jechali na końcu nie ryzykowali na mokrej szosie i nie szarżowali. Hiszpan Miguel Indurain – czterokrotny triumfator Tour de France – wystartował jako ostatni i uzyskał czas gorszy o 31 sekund od Duranda. „Czekają mnie jeszcze 22 dni ciężkiej walki. Muszę ostrożnie szafować siłami" – powiedział za linią mety Indurain.

Szczęście nie dopisało też Zenonowi Jaskule, który na trasę wyruszył jako jeden z ostatnich kolarzy. Dzielnie walczył w strugach deszczu, lecz stracił do lidera 44 sekundy i po prologu zajmował 90 lokatę.

Wczoraj natomiast odbył się pierwszy etap Touru. Trasę o długości 233 km z Dinan do Lannion najszybciej pokonał – po finiszu całego peletonu – Włoch Fabio Baldato z grupy MG. Liderem jednak jest w dalszym ciągu Durand, zwycięzca prologu.

(opr. paw)

HALLO TAXI 96-27
SOLIDNIE TANIO
Koniecznie sprawdź
2626

GAZETA współczesna

– dziennik regionalny. Redaguje zespół. WYDAJE: „Kresy" BO, sp. z o.o., prezes Zbigniew Fabjańczuk, wiceprezes, redaktor naczelny – Jerzy Kostrzewski, tel. 420-935. Adres: Białystok, ul. Suraska 1, skr. poczt. 193, teleks 85-21-06, fax 423-245, SEKRETARIAT REDAKCJI – tel. 422-377, modem 421-508, STUDIO KOMPUTEROWE – tel. 422-623, DZIAŁ MIEJSKI – tel. 421-118, 423-240, 423-241, 422-377, DZIAŁ SPOŁECZNO-GOSPODARCZY – tel. 425-366, DZIAŁ SPORTOWY – tel. 422-317, BIURO MARKETINGU – tel. 423-242 i 423-244, BIURO REKLAM I OGŁOSZEŃ – tel./fax 425-116, Kierownik - tel. 420-521; akwizytorzy - tel. 420-556. ODDZIAŁY: Giżycko, ul. Pocztowa 3, tel./fax 52-80, Łomża, Aleja Legionów 7, tel./fax 16-56-97. Suwałki, ul. Kościuszki 32, tel. 66-30-00, fax 66-57-26. DRUK: Białostockie Zakłady Graficzne. Konto: 340409-808-136 w PBG SA oddział w Białymstoku. Za treść ogłoszeń redakcja nie odpowiada. Materiałów nie zamówionych redakcja nie zwraca, w nadesłanych zastrzega sobie prawo dokonywania skrótów i zmiany tytułów.

REDAKTOR WYDANIA
Wojciech Jarmołowicz

KIEROWNIK KOREKTY
Wanda Bochenko

bm

Cel: ekstraklasa koszykarzy

Był Instal teraz są Dojlidy

W piątek w siedzibie białostockiego browaru „Dojlidy" odbyła się konferencja prasowa, na której dziennikarze zadawali pytania władzom koszykarskiego klubu Dojlidy Białystok. Z wypowiedzi szefów klubu wynikało, iż koszykarze mają podnieść renomę białostockiego piwa, a Browar Dojlidy ma dopomóc, dzięki swoim środkom finansowym, w awansie do I ligi.

Zawiązana spółka nosi nazwę Dojlidy – Instal Białystok. Jednak powszechnie używana nazwa ma brzmieć: „Dojlidy Białystok". Prezesem zarządu został Lesław Papież, dyrektorem do spraw marketingu – Jolanta Czemiel, dyrektorem do spraw sportowych – Zdzisław Janowicz, dyrektorem do spraw organizacyjnych – Mirosław Wojtkowski, kierownik sekcji to Ireneusz Waszkiewicz, I trener – Aleksander Krutikow, II trener – Adam Wyszczelski. W całym przedsięwzięciu głównym udziałowcem jest Browar Dojlidy, który ma dużo ponad 50 procent udziałów.

Budżet zespołu ma zamknąć się w kwocie kilku miliardów starych złotych, ale jak stwierdził dyrektor Browaru, Roman Chomko, w razie potrzeb wymieniona kwota może wzrosnąć.

Tyle o sprawach organizacyjnych. W zespole nastąpiło sporo zmian. Odszedł do Mazowszanki, o czym już wcześniej pisaliśmy, Leszek Karwowski. Ponadto drużynę opuścili: Nikołaj Buzliakow i Andrzej Sinielnikow, który szuka klubu. Czterech nowych zawodników podpisało kontrakty na 2 lata. Są to: Krzysztof Błaszczyński (201 cm, Zastal Zielona Góra, skrzydłowy), Tomasz Krzyżański (200 cm, Zastal Zielona Góra, skrzydłowy), Marcin Kowalski (Spartakus Jelenia Góra, 187 cm, rozgrywający), Dariusz Połubiński (Spartakus Jelenia Góra, 204 cm, skrzydłowy).

Ponadto do 10 lipca na testach w białostockim klubie będzie przebywać 4 zawodników z Białorusi i jeden z Ukrainy. Trzech koszykarzy białoruskich ma za sobą reprezentacyjną przeszłość. Najciekawiej z nich zapowiada się Tkaczenko – 213 cm wzrostu. Podobno nie do przejścia w defensywie. Kto jednak ostatecznie znajdzie się w Dojlidach – o tym dowiemy się po 10 lipca.

Znany jest też plan przygotowań zespołu. Od 10 do 17 lipca trwać będzie obóz w Białymstoku. 17 lipca koszykarze przeniosą sie do Tomaszowa Mazowieckiego i będą tam do końca miesiąca. Do połowy sierpnia znów będą trenować w Białymstoku. Potem zaliczą serię gier kontrolnych. Najpierw podczas turnieju w Białymstoku (18 – 20 sierpnia), potem na turnieju we Włocławku. W dniach 1 – 3 września kilka renomowanych ekip z kraju będzie się zmagać o puchar Dyrektora Browaru Dojlidy.

Półtora tygodnia później Dojlidy rozegrają pierwszy mecz z Wybrzeżem.

Nowi właściciele klubu nie zapomnieli też o kibicach. Mecze mają mieć ciekawą oprawę. Dyrektor, Roman Chomko stwierdził, iż chce kibicom zapewnić atrakcyjną rozrywkę.

Ponadto zarząd klubu chce utworzyć „Lożę sponsorów". Mają w niej zasiadać przedstawiciele firm, które reklamowałyby się podczas spotkań koszykarzy. Ponadto, chętni mogliby podczas meczu prowadzić akcję promocyjną swoich wyrobów. Kilku partnerów już się zgłosiło. Jednak liczba miejsc jest ograniczona. Zainteresowanym podajemy numer telefonu – 414 – 829. Należy zgłaszać się do dyrektor Jolanty Czemiel.

(mag)

Piłkarskie baraże

A jednak Jagiellonia II!

W sobotę na stadionie przy ulicy Antoniukowskiej odbył się drugi barażowy mecz, którego stawką był awans do III ligi. Spotkały się w nim drugi zespół białostocko–łomżyńskiej klasy okręgowej – Jagiellonia II Białystok ze zwycięzcą klasy okręgowej z Suwałk – Nidą Ruciane – Nida. W pierwszym spotkaniu rozegranym w Rucianem – Nidzie lepsi byli gospodarze wygrywając zdecydowanie 3:0. Rewanż miał być tylko formalnością. Tak się jednak nie stało.

Białostoczanie przez całe spotkanie mieli optyczną przewagę. Odrabianie strat zaczęli już w 24 minucie. Piłkę po strzale Danielewicza dobił Olęcki i było 1:0. Takim wynikiem zakończyła się pierwsza połowa. Po przerwie dwa trafienia zawodników grywających w pierwszym składzie Jagiellonii – Tomara i Danielewicza spowodowały przedłużenie gry o następne 30 minut. W dogrywce już nic ciekawego się nie działo i piłkarze w strugach deszczu kończyli spotkanie.

Rzuty karne, które nastąpiły po dogrywce to popis jednego zawodnika – Pawła Korniluka. Bramkarz rezerw Jagiellonii najpierw sam wykorzystał strzał z 11 metrów, a w 2 i 5 serii rzutów karnych obronił uderzenia egzekwowane przez gości. Dzięki temu w przyszłym sezonie Jagiellonia II Białystok będzie grała w III lidze, a Nida zostaje w suwalskiej okręgówce.

Jagiellonia II Białystok – Nida Ruciane – Nida 3:0 (1:0, 3:0). Bramki zdobyli: Olęcki (24), Tomar (58) i Danielewicz (65). Widzów około 200. Pierwszy mecz 0:3. Rzuty karne 4:3 dla Jagiellonii. Awans Białostoczan do III ligi.

Jagiellonia: Korniluk – Kisielewski, Jarończyk, Jurczak, Olęcki, Kasiuk, Szpuda, Jakiel, Tomar, Danielewicz, Ostapczuk (85 Kulikowski).

Nida: Kamiński – Wygnał, Prześniak, Kępa, Sieruta, Różiecki, Turski, Olszak, Szamrej (70 Januszkiewicz), Pieloch, Jankowski.

* * *

Legionovia Legionowo – Victoria Bartoszyce 4:0. Pierwszy mecz 1:1. **Awans Legionovii do III ligi.**

* * *

Puszcza Hajnówka – Mazur Ełk 3:1. Pierwszy mecz 2:6. **Awans Mazura do klasy M juniorów starszych.**

* * *

Olimpia Zambrów – Mazur Ełk 2:1. Pierwszy mecz 3:2. **Awans Olimpii do klasy M juniorów młodszych.**

(paw)

Pływackie ME

Dagmara Grzeszczak pojedzie do Wiednia

W Szczecinie ogłoszono skład reprezentacji Polski na pływackie mistrzostwa Europy. Impreza odbędzie się w w dniach 22– 27 sierpnia w Wiedniu. Wśród kadrowiczek znalazła się zawodniczka Rosia Pisz – Dagmara Grzeszczak. Zawodniczka z Pisza wystaruje na 400 metrów stylem zmiennym.

(mag)



Trener Zdzisław Grzeszczak i jego córka Dagmara mają powody do radości. Wspólnie zapracowali na występ w mistrzostwach Europy w Wiedniu.

Fot. I.Wysocki

ME juniorów w szachach

Bobras w trzeciej dziesiątce

W Żaganiu odbywają się mistrzostwa Europy juniorów w szachach. Startuje w nich reprezentant Jagiellonii – Piotr Bobras. Nasz zawodnik po siedmiu rundach plasuje się na 21. miejscu. Bobras zgromadził 4,0 pkt.

W jego kategorii – do lat 18 – prowadzi Polak Robert Kempiński – 6,5 pkt. Trzeci w klasyfikacji Bartosz Socko ma tylko pół punktu przewagi nad Piotrem Bobrasem. Strata do czołówki nie jest więc wielka. Mistrzostwa potrwają jeszcze kilka dni. Być może białostockiemu szachiście uda sie poprawić pozycję.

W ostatnich partiach Bobras wygrał z Andersem Backlundem (Szwecja) 1:0, Paulisem Muningisem 1:0. Natomiast zremisował z Adrainem Gillenem (Irlandia) i Władymirem Baklandem (Ukraina).

(mag)

SPORT TAKŻE NA STRONIE 23

Zabójcy ukarani

Na 43 lata więzienia został skazany Humberto Munoz Castro, zabójca kolumbijskiego piłkarza Andresa Escobara. Do morderstwa doszło 2 lipca ub.r. na parkingu nocnego lokalu w Medellin.

43–letni Munoz Castro strzałami z pistoletu zabił Escobara, którego samobójcza bramka przyczyniła się do niepowodzenia reprezentacji Kolumbii w MS–94 (Kolumbia przegrała wówczas z USA 1:2).

Na 15 miesięcy skazani zostali również bracia Santiago i Pedro David Gallon Henao, u których pracował Munoz Castro jako kierowca, a którzy złożyli fałszywe zeznania w śledztwie.

(PAP)

2 lipca – Międzynarodowy Dzień Dziennikarza Sportowego

Szanowne Koleżanki, Szanowni Koledzy!

2 lipca mija kolejna rocznica założenia AIPS – Międzynarodowego Stowarzyszenia Prasy Sportowej. Kiedy zakładano ją w 1924 roku podczas paryskich Igrzysk Olimpijskich, trudno było przewidzieć jak mocno rozwinie się prasa – nie tylko sportowa, jakie znaczenie zyska radio, a o praktycznym zastosowaniu telewizji nawet jeszcze wówczas nie myślano.

Dostrzeżono jednak konieczność połączenia i skoordynowania wysiłków ludzi, zajmujących się opisywaniem wydarzeń sportowych. Widziano potrzebę podnoszenia własnych umiejętności, zatroszczono się już wtedy o lepsze warunki pracy sprawozdawców. Z organizacji o niewielkim zasięgu AIPS przekształcił się dziś w jedno z większych stowarzyszeń w ruchu sportowym w ogóle.

Zrzesza 118 krajowych związków dziennikarskich, w tym i polski Klub Dziennikarzy Sportowych, mający 810 członków. My, dziennikarze sportowi, jesteśmy sojusznikami sportu i tak jak wszyscy inni ludzie w tej dziedzinie życia pracujący, dążymy do jego popularyzacji. Mamy jednak obowiązek dostrzegać i jego ciemne strony, których, niestety, nie brakuje. Atakując czasem poszczególne zjawiska, a nawet konkretnych ludzi, mamy na celu szersze dobro.

Wierzymy, że swoimi publikacjami przyczyniamy się do tego, że ta piękna dziedzina ludzkiej aktywności staje się jeszcze lepsza. Staramy się służyć jak najlepiej naszym czytelnikom, słuchaczom i widzom. Szczególnie duże zmiany nastąpiły w ostatnim okresie: nasze relacje z wielkich, światowych imprez, a także z tych mniejszej rangi, lokalnych bądź o zasięgu krajowym, są coraz obszerniejsze, szybsze, bardziej fachowe.

Tak jak AIPS w świecie, tak i KDS, jedyna tego rodzaju organizacja w Polsce, poświęca dużo uwagi i wysiłku poprawie warunków pracy dziennikarzy, znajdując w większości przypadków zrozumienie u organizatorów imprez. Korzyści z tej współpracy mogą być tylko obopólne: ocena imprezy zależy przecież nie tylko od jej poziomu sportowego, ale i w szerokim znaczeniu tego słowa – organizacyjnego.

Nasze święto obchodziliśmy tak jak spędzamy większą część swojego życia – w pracy. Dla najstarszych stażem i najbardziej doświadczonych dziennikarzy KDS przygotowuje okolicznościowe odznaczenia. W naszym regionie są to: Bohdan Hryniewiecki (39 lat pracy), Marian Suchożebrski (44 lata pracy), Leszek Tarasiewicz (37 lat pracy), Wincenty Zgiet (40 lat pracy). Nagrodą dla wszystkich będzie zainteresowanie ich publikacjami ze strony tych, dla których pracujemy.

Zarząd Klubu Dziennikarzy Sportowych Warszawa, 29 czerwca 1995

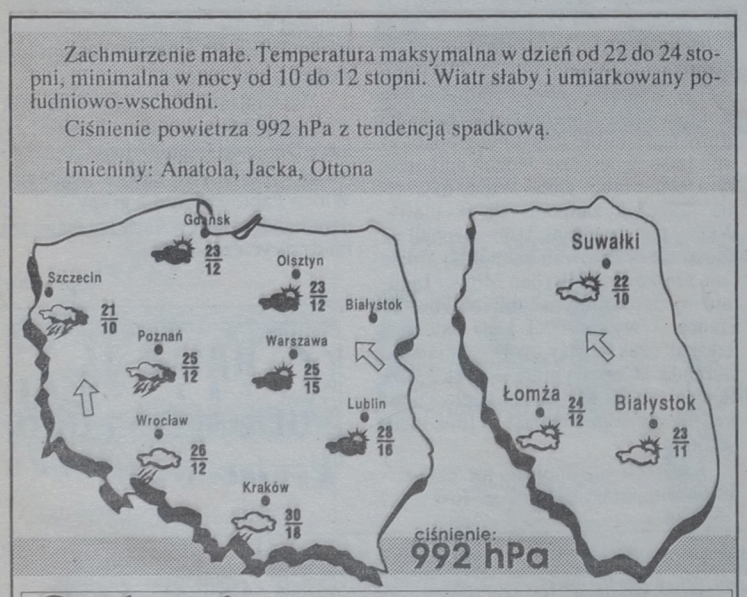

Podlasiak Sponsorem prognozy pogody jest sklep Podlasiak, zajmujący się sprzedażą wykładzin dywanowych, PCV, tapet. Białystok, Branickiego 17, tel. 327-417

LOTTO

DUŻY LOTEK
4, 5, 12, 19, 26, 37
EKSPRES LOTEK
9, 16, 17, 31, 37

am