Wiosenny KONKURS
DO WYGRANIA:
10 tys. zł (100 mln st. zł)
2 × 5 tys. zł (50 mln st. zł)
300 innych nagród.
Konkurs trwa 7 tygodni!
KUPON KONKURSOWY NA STR. 17.

Biblioteka Publiczna Czytelnia Czasopism w Białymstoku

GAZETA
współczesna

Nr indeksu 350133

DZIENNIK REGIONALNY • Białystok, Giżycko, Łomża, Suwałki • Nr 74 (13226) • Czwartek, 13.04.95 r.

ISSN - 0137-9488 Nakład 32265 egz. Cena 45 gr (4.500 zł)

Pracownicy upadłej firmy domagają się wypłaty

Pusta kasa FADOM-u

Niezadowolenie ze swej sytuacji po ogłoszeniu upadłości firmy demonstrowali wczoraj pracownicy łomżyńskiego FADOM-u. W różnych instytucjach, m.in. w naszej redakcji domagali się interwencji w sprawie marcowej wypłaty. Tymczasem syndyk masy upadłościowej dysponuje kwotą zaledwie 3 mln starych zł.

— Termin wypłaty minął 10 kwietnia — mówili pracownicy FADOM-u. **— W zakładzie nie ma psa z kulawą nogą. Nie wiemy, czy dostaniemy tę wypłatę, czy nie, a przecież idą święta.**

Jak wynika z informacji, uzyskanych w biurze syndyka masy upadłościowej FADOM-u, 80 pracowników upadłej firmy nie ma raczej szans na otrzymanie jakichkolwiek należności w najbliższych dniach. Sąd ogłosił upadłość zakładu 23 marca. Syndyk, po objęciu obowiązków stwierdził, że w kasie firmy znajduje się... 3 mln starych złotych.

— Żeby coś zrobić, muszę mieć pieniądze — powiedział. **— Nie mam na ogłoszenia prasowe, na opłacenie dozorców, księgowych itp. Musiałem zabrać księgowość i kadry z zakładu do innego lokalu, gdyż nie ma tam prądu, nie działa ogrzewanie i telefon.**

Syndyk twierdzi, że mógłby już w tej chwili zacząć sprzedawać majątek, ale nie chce doprowadzać do sytuacji drastycznych, tzw. wyrywać pojedyncze maszyny i sprzedawać „byle komu". Zebrał komisję inwentaryzacyjną, która dokonuje spisu majątku. Jego celem jest sprzedaż zakładu w całości.

Pojawiła się też szansa na wydzierżawienie części majątku prywatnej spółce, która zamierza uruchomić tam produkcję.

— Jeśli dzierżawa dojdzie do skutku otrzymam wreszcie jakieś pieniądze, a poza tym rozwiązany zostanie problem dozoru, gdyż warunkiem umowy będzie przejęcie przez dierżawcę obowiązku pilnowania całości — mówi. **— Zakład zajmuje olbrzymią powierzchnię. Z biurowca do hali produkcyjnej idzie się 5 minut. Strzeże go w tej chwili 8 dozorców, dla których także nie mam pieniędzy. Kilka dni temu dokonano włamania. Złodzieje w barbarzyński sposób powyrywali z maszyn wszystkie części miedziane.**

30 marca syndyk wręczył całej załodze miesięczne wypowiedzenia. Twierdzi, że być może uda mu się zebrać pieniądze na zapłatę za okres wypowiedzenia, czyli kwiecień. Zamierza też złożyć wniosek do Wojewódzkiego Urzędu Pracy o przyznanie środków z funduszu pracy na należności z tytułu skróconego okresu wypowiedzenia pracy, odpraw i ekwiwalentów za urlopy.

(MK)

Orzysz

Czas na referendum

Do wojewódzkiego komisarza wyborczego w Suwałkach wpłynął nowy wniosek o ogłoszenie referendum, które zadecydowałoby o ewentualnym odwołaniu orzyskiej Rady Miejskiej. Inicjatywa wyszła od Komisji Międzyzakładowej NSZZ „Solidarność", która zyskała poparcie 804 osób (11 proc. uprawnionych do głosowania).

Poprzedni wniosek został odrzucony, ponieważ był niezgodny z ustawą o samorządzie terytorialnym. Pomysłodawcy referendum chcieli wówczas nie tylko odwołania rady, ale także wybierania burmistrza w głosowaniu powszechnym.

— Teraz nikt nie może nam zarzucić uchybień prawnych — mówi Jerzy Sosnowski, przewodniczący orzyskiej „Solidarności", delegat na najbliższy zjazd krajowy związku.

Komisja Międzyzakładowa twierdzi m.in., że radni „nadużyli zaufania społecznego", nie reagują „na bezprawne działania zarządu miasta i burmistrza, a wręcz odwrotnie, sankcjonują bezprawie".

(yes)

Żołnierz zmarł z wykrwawienia

Sekcja zwłok 21-letniego kaprala Piotra Moszyńskiego, żołnierza Polskiego Kontyngentu Wojskowego UNPROFOR, który zginął 10 bm. w Chorwacji wykazała, że jego śmierć nastąpiła w wyniku ran zadanych nożem lub bagnetem.

Rannego w pachwinę kaprala znaleziono niedaleko posterunku w miejscowości Ozainici w Chorwacji; zmarł z wykrwawienia.

(PAP)

„Jagiellonia" bez zarządu

W miniony wtorek trzej z pięciu członków zarządu MKS Jagiellonia — Andrzej Biliński, Andrzej Pietrzyk i Ryszard Zodzik — podali się do dymisji. W zarządzie klubu pozostali Jerzy Kiersnowski i Edward Korolczuk.

Wtorkowe wydarzenia spowodują najprawdopodobniej, iż klubem przez najbliższe miesiące będzie kierował kurator wyznaczony przez organ założycielski — Wydział Spraw Społecznych Urzędu Wojewódzkiego w Białymstoku — taką informację uzyskaliśmy w Urzędzie.

Przypomnijmy, że na początku marca br. powołano nowe władze klubu. Zarząd ledwie ukonstytuował się, a już rozpadł się. Przyczyną rezygnacji członków zarządu był brak kompromisu co do dalszej polityki kierowania klubem oraz sposób załatwiania problemów i podział zysków miedzy Jagiellonię a Waldemara Dąbrowskiego. Ewentualny kurator w terminie do sześciu miesięcy ma zorganizować kolejne walne zebranie sprawozdawczo-wyborcze klubu.

(mag)

Szerzej o konflikcie między działaczami „Jagiellonii" piszemy na str. 20.



Świąteczne wakacje

Od dziś uczniowie szkół podstawowych i średnich całego regionu północno — wschodniego rozpoczęli przerwę świąteczną. Zajęcia w szkołach rozpoczną się dopiero w środę, 19 kwietnia.

Natomiast studenci białostockich uczelni jeszcze dziś spotkają się na zajęciach i wykładach. Tzw. wakacje wiosenne potrwają od 14 do 19 kwietnia. Pierwsze poświąteczne wykłady rozpoczną się 20 kwietnia. (rs)

Decyzja Komisji Konstytucyjnej

Trybunał dla każdego

Komisja Konstytucyjna przyjęła nowe na polskim gruncie prawnym rozwiązanie — instytucję powszechnej skargi konstytucyjnej. Na mocy nowego zapisu obywatel będzie mógł wystąpić ze skargą do Trybunału Konstytucyjnego, jeżeli jego konstytucyjnie chronione prawa — prawo wolności bądź prawa osobiste — zostaną naruszone.

Skarga do TK dotyczyć będzie stwierdzenia zgodności z konstytucją ustawy lub innego aktu normatywnego, na podstawie których sąd lub organ administracji publicznej orzekł ostatecznie o ograniczeniu praw i wolności jednostki. Zdaniem ekspertów KK skarga konstytucyjna chronić będzie przed każdym aktem władzy publicznej naruszającym prawa jednostki. Przedmiotem skargi mogą być decyzje administracyjne i wyroki sądowe, ale warunkiem skorzystania ze skargi jest wyczerpanie drogi postępowania administracyjnego lub sądowego i brak innych środków odwoławczych. Obywatel będzie mógł wystąpić ze skargą bez pośrednictwa adwokata czy rzecznika praw obywatelskich.

Zdaniem przewodniczącego Komisji Konstytucyjnej, Aleksandra Kwasniewskiego, należy spodziewać się, że na początku funkcjonowania skargi konstytucyjnej do Trybunału napłynie wiele spraw interwencyjnych, które go nie dotyczą.

— Może bardziej się będą nadawały do rozstrzygnięcia przez Rzecznika Praw Obywatelskich, czy w innym trybie. Ale to też jest jakaś cena, którą się płaci zazwyczaj w takich sytuacjach — podkreślił.

Na posiedzeniu przyjęto także zapis, w świetle którego każdy obywatel ma prawo do wynagrodzenia za szkodę wyrządzoną przez działania organów władzy publicznej niezgodne z prawem. Przyjęto przepis dający prawo składania petycji, wniosków i skarg w interesie własnym lub innej osoby do instytucji władzy publicznej.

Praw socjalnych i ekonomicznych dochodzić można będzie jedynie „z ustawy", a nie bezpośrednio „z konstytucji". Tym samym przepadł wniosek popierany przez „S" i OPZZ, aby skreślić ten zapis, ponieważ inaczej reguluje on dochodzenie praw socjalnych niż prawo dochodzenia praw politycznych, o które można się domagać wprost z konstytucji.

(mars)

Na Białorusi

Krok od wojny

W nocy z wtorku na środę siły policyjne usunęły siłą z gmachu Rady Najwyższej 18 deputowanych opozycyjnego Białoruskiego Frontu Narodowego „Odrodzenie". Dokonała tego grupa około 200 zamaskowanych osobników. Zaplanowane obrady parlamentu zostały przesunięte o kilka godzin. Zdaniem przewodniczącego parlamentu, Mieczysława Griba, Białoruś jeszcze nigdy nie była tak blisko wojny domowej.

Szczegóły na str. 2.

Ostatnie dni Wielkiego Tygodnia

Wielki Czwartek

W trzech ostatnich dniach Wielkiego Tygodnia Kościół katolicki szczególnie uroczyście obchodzi pamiątkę męki Chrystusa. Czas ten nazywa się Triduum Paschalnym.

W **Wielki Czwartek** katolicy czczą pamiątkę Ostatniej Wieczerzy i ustanowienia Najświętszego Sakramentu.

W **Wielki Piątek** wierni wspominają śmierć Chrystusa. Jest to dzień smutku i żałoby w Kościele. Główną częścią liturgii Wielkopiątkowej jest adoracja krzyża.

W **Wielką Sobotę** Kościół katolicki przebywa u grobu Chrystusa. Według starej tradycji, jest to dzień bez Mszy św. Dopiero wieczorem wierni gromadzą się w kościołach na całonocne czuwanie i modlitwę. W tym dniu są też święcone pokarmy na stół wielkanocny, odbywa się obrzęd poświęcenia ognia i wody chrzcielnej.

Wielka Sobota poprzedza największe święto w Kościele katolickim, uroczystość Zmartwychwstania Pańskiego. Zwyczajem polskim, najczęściej wczesnym rankiem w Wielką Niedzielę odbywa się procesja rezurekcyjna. Jest ona uroczystym ogłoszeniem zmartwychwstania Chrystusa.

(j)

GAZETA współczesna

GIEŁDA NA RAZIE BEZ PODATKU

Do końca br. Ministerstwo Finansów nie przywróci podatku od transakcji sprzedaży akcji — chyba, żeby ceny akcji gwałtownie wzrosły — powiedział po powrocie z Nowego Jorku wicepremier i minister finansów, Grzegorz Kołodko.

Jednocześnie poinformował, że ministerstwo rozpoczęło przygotowania do ewentualnego wprowadzenia od 1996 r. opodatkowania dochodów kapitałowych. **— Jestem za tym, żeby to opodatkowanie miało bardzo łagodny wymiar i sprzyjało rozwojowi rynku, a w szczególności procesom prywatyzacyjnym** — stwierdził wicepremier.

GDZIE JEST AMBASADOR

Były ambasador Kostaryki w Warszawie – Carlos Alberto Vargas Solis — skazany w styczniu br. na 5 lat więzienia za próbę przemytu w 1993 r. do Polski 12,2 kg heroiny — wyjechał z Polski.

Dziennikarz PAP dowiedział się 12 bm., że warszawski Sąd Wojewódzki nic nie wiedział o tym wyjeździe. Obrona złożyła zapowiedź rewizji tego wyroku, ostateczny termin złożenia samej rewizji upływa 17 bm. Po wydaniu wyroku sąd odstąpił od aresztowania Solisa jedynie dlatego, że uwzględnił sytuację rodzinną skazanego (jego żona była po porodzie).

STEFAN S. I MONTE CASSINO

Zarzut wyłudzenia co najmniej 3,5 mld starych zł od uczestników wyjazdu na obchody 50-lecia bitwy pod Monte Cassino przedstawiła prokuratura Stefanowi S., szefowi biura podróży „Mazovia", który w ub.r. organizował ten wyjazd.

To już 3. zarzut wobec S. — w początkach lutego br. zarzucono mu fałszywe zeznania i powiadomienie o nie popełnionym przestępstwie. Stefanowi S. zarzuca się, że oszukał co najmniej 248 uczestników wyjazdu do Włoch, nie wywiązując się ze zobowiązań organizatora.

(PAP)

Gangsterzy w „maluchu"

Mężczyzna, idący szosą w pobliżu Kalinowa, ucieszył się na widok malucha, który zatrzymał się kilkanaście kroków przed nim. Liczył, że to ktoś ze znajomych chce go podwieźć do domu.

Zdarzenie miało miejsce we wtorek ok. godz. 20. Z fiacika wysiadło dwóch mężczyzn. Nie zamierzali zaopiekować się samotnym przechodniem. Po krótkiej szamotaninie zabrali mu torbę z odzieżą i innymi drobiazgami, po czym samochód pospiesznie odjechał. Trwają poszukiwania sprawców.

(yes)

Wzrost liczby zgonów mężczyzn w średnim wieku

Umieranie w statystyce

Badania Głównego Urzędu Statystycznego wykazują, że w Polsce nadal utrzymuje się duże regionalne zróżnicowanie poziomu umieralności. Niepokój ekspertów budzi też wyraźnie widoczny — zwłaszcza w ciągu ostatnich trzech lat — wzrost liczby zgonów mężczyzn w średnim wieku.

Według danych GUS opublikowanych w raporcie nt. „Sytuacji demograficznej Polski", od lat najwyższą umieralnością wyróżnia się siedem województw: łódzkie, katowickie, wałbrzyskie, elbląskie, pilskie, szczecińskie i jeleniogórskie. Wskaźnik umieralności liczony na 100 tys. mieszkańców wynosi tam 1090, podczas gdy średnio w kraju — 1032.

Stosunkowo najlepiej przedstawia się sytuacja umieralności w województwach: białostockim, rzeszowskim, łomżyńskim, tarnowskim i nowosądeckim (wskaźniki poniżej 1000). Główną przyczyną zgonów w Polsce są choroby układu krążenia. Najbardziej zawałami, bądź innymi chorobami serca zagrożeni są mieszkańcy Polski centralnej i południowo-zachodniej. Ekstremalnie wysoka umieralność z tego powodu (o 40 proc. przewyższająca średnią krajową) notowana jest w województwach: wałbrzyskim, kieleckim i bydgoskim.

Kolejną przyczyną częstych zgonów są w Polsce nowotwory. Najwyższy poziom umieralności z tego powodu notuje się już od lat na terenach nadmorskich, a także w województwach: łódzkim i warszawskim. Najmniej osób na raka umiera w części wschodniej kraju. Nowotworami szczególnie zagrożeni są mężczyźni i mieszkańcy dużych miast.

Na trzecim miejscu wśród przyczyn śmierci, znajdują się wypadki i zatrucia. Największe zagrożenie dla zdrowia i życia ludności z tego powodu występuje w województwach położonych w południowo-zachodniej i północno-wschodniej części Polski. Tam właśnie znacznie częściej notowane są wypadki drogowe. W wypadkach trzykrotnie częściej giną mężczyźni niż kobiety.

(PAP)

Oleksy jedzie do Moskwy

Premier Józef Oleksy zdecydował, że pojedzie na obchody rocznicy zakończenia II wojny światowej do Moskwy 9 maja. — O swojej decyzji powiadomiłem prezydenta i zleciłem ministrowi spraw zagranicznych podjęcie stosownych przygotowań — powiedział Oleksy.

Mówiąc o kontrowersjach związanych z wyjazdem premier stwierdził, że nie jest to kwestia konfliktu między nim a prezydentem, a tylko innego spojrzenia na tę samą sprawę. Wyraził ubolewanie, że z nie znanych mu przyczyn — nie było możliwe skontaktowanie się z prezydentem i nie doszło do spotkania w tej sprawie.

Określił jako „żałosną" wcześniejszą wypowiedź rzecznika prezydenta Leszka Spalińskiego, który o wyjeździe premiera powiedział: „ciągnie wilka do lasu".

(PAP)

Napięta sytuacja na Białorusi

Pobici deputowani

— Nigdy jeszcze Białoruś nie była tak blisko wojny domowej jak teraz — oświadczył w środę przewodniczący parlamentu Mieczysław Grib. W nocy z wtorku na środę siły policyjne usunęły z gmachu Rady Najwyższej 18 deputowanych opozycyjnego Białoruskiego Frontu Narodowego „Odrodzenie", a następnie otoczyły gmach parlamentu.

Grib wezwał jednak deputowanych do „zachowania zimnej krwi". Sesja parlamentu, przewidziana na godzinę 9.30 czasu lokalnego, została przełożona na 12. Grib zapowiedział, że jeśli deputowani nie będą mogli odbyć normalnej sesji, to obrady zostaną przeniesione w inne miejsce.

Deputowani Białoruskiego Frontu Narodowego Zenona Paźniaka zapowiedzieli we wtorek, że przystępują do strajku głodowego na znak protestu przeciwko projektowi referendum przygotowanego przez prezydenta Aleksandra Łukaszenkę. Gdyby prezydent wygrał to referendum, otrzymałby prawo rozwiązania parlamentu.

Projekt przygotowany przez Łukaszenkę przewidywał, że Białorusini odpowiedzą od razu na cztery pytania. Jedno z nich proponowało zrównanie języka rosyjskiego w prawach z białoruskim.

Deputowani Białoruskiego Frontu Narodowego zostali pobici i usunięci siłą z gmachu. Dokonała tego grupa około 200 zamaskowanych osobników. Koordynator opozycji Siergiej Naumczik twierdzi, że odbyło się to na rozkaz prezydenta Łukaszenki.

Konflikt między szefem państwa a parlamentem trwa od wielu miesięcy. Łukaszenko został wybrany przed rokiem. Uzyskał zdecydowaną większość głosów przedstawiając populistyczny program walki z korupcją, a równocześnie zapowiadając zbliżenie do Rosji. Łukaszenko uważa, że parlament wybrany jeszcze w marcu 1990 roku utracił już swój mandat i że wybory przewidziane na 14 maja są „stanowczo spóźnione".

Gmach parlamentu białoruskiego został znowu otwarty w środę w południe. Po kilku godzinach policyjnej blokady, deputowani mogli wejść do środka.

Początkowo policjanci nie chcieli wpuszczać deputowanych z Białoruskiego Frontu Narodowego. Ostatecznie jednak także ta grupa mogła zająć miejsca na ławach poselskich.

(PAP)

Bartoszewski: Potrafiłem zawsze powiedzieć „nie"

Rodowód i teraźniejszość

— Mam poważne zastrzeżenia wobec pochodzenia ideologicznego tej koalicji — odpowiada Władysław Bartoszewski na pierwsze pytanie dziennikarza „Le Soir", czy nie stanowi „demokratycznego alibi" dla rządu utworzonego przez koalicję partii postkomunistycznych. Zaznacza też, że nie zamierza zmieniać poglądów i że zawsze potrafił powiedzieć „nie".

Ale **„ten rząd został sformowany zgodnie z wolą narodu, wyrażoną w czasie całkowicie wolnych wyborów. I to prezydent Wałęsa poprosił mnie o objęcie tej funkcji"** — podkreśla szef polskiej dyplomacji w opublikowanym w środę wywiadzie przeprowadzonym przez Pola Mathila (Leopolda Ungera).

— W pełni zgadzam się z deklaracją rządu na temat polityki zagranicznej. Gdy rząd choćby w najmniejszym stopniu odstąpi od tej deklaracji, przestanę w nim zasiadać. Podam się do dymisji — zaznacza Bartoszewski. Jednak nie ma **„żadnego powodu, aby uważać, że rząd nie przestrzega dziś zasad wyłożonych w tej deklaracji".**

(PAP)

Dziś pod nr. tel.: 42-11-18 dyżuruje red. Rafał Malinowski

Duma zadecydowała

Rozmowy zamiast wojny

Duma Państwowa Rosji uchwaliła w środę ustawę „O doraźnych działaniach na rzecz politycznego uregulowania kryzysu w Republice Czeczeńskiej". Ustawa zabrania używania regularnej armii wewnątrz Rosji i nakazuje rządowi Rosji rozpoczęcie rozmów z dowódcami czeczeńskich oddziałów bez jakichkolwiek warunków wstępnych.

Przedmiotem rozmów rządu z czeczeńskimi dowódcami polowymi ma być osiągnięcie porozumienia o przerwaniu działań bojowych.

Duma nie poparła jednak wniosku tych deputowanych, którzy domagali się skierowania specjalnej komisji parlamentarnej do Samaszek, aby sprawdzić wiarygodność informacji o masakrze cywilnych mieszkańców wsi podczas szturmu wojsk rosyjskich na tę miejscowość 8-9 bm.

Nie uzyskał również poparcia większości deputowanych inny wniosek — o zaproszenie na posiedzenie Dumy dowodzącego rosyjskimi wojskami w Czeczenii generała Anatolija Kulikowa.

(PAP)

EKSPRESEM

● Mieszkaniec Kalisza, jadąc żukiem zatrzymał się w miejscowości Nowa Wieś Ełcka i zabrał autostopowicza, który poturbował go i zabrał ponad 700 zł. Sprawcą rozboju okazał się 19-letni mieszkaniec Drygał. Okazało się, że kierowca żuka po podwiezieniu pasażera pił z nim piwo w samochodzie, a potem otrzymał cios butelką w głowę.

● W sposób nietypowy włamano się w nocy z wtorku na środę do sklepu futrzarskiego w Ełku. Włamywacze przekuli wyłom w podłodze pomieszczenia sklepu, a po wejściu do niego zabrali futra i odzież skórzaną. Straty wynoszą ponad 10 tys. zł.

● W Giżycku nieznani sprawcy ukradli BMW 520 koloru ciemnoszary metalik o numerze rejestracyjnym SRB—MW 81. Właścicielem auta był obywatel Niemiec, który wycenił stratę na 67 tys. marek.

● Wczoraj ok. godz. 17 na drodze Wysokie Mazowieckie—Zambrów w miejscowości Osipy Kolonia autobus zderzył się czołowo z fordem transitem. W wyniku wypadku kierowca bagażówki doznał licznych obrażeń ciała.

● W Ełku skradziono fiata 125 o numerze rejestracyjnym SUI 6725. Wartość auta właściciel wycenił na 2,5 tys. zł.

● W miejscowości Szurpiły gm. Jeleniewo z obory skradziono dwa byczki. Gospodarz wycenił stratę na 2 tys. zł.

● W pobliżu Baru "U Tomka" w Kolnie we wtorek został pobity przez pijanego mężczyznę mieszkaniec tego miasta. Po poturbowaniu napastnik zabrał z kieszeni 180 zł. Policja zatrzymała go wczoraj.

(doż)

Minister Kołodko:

Uwolnić złotego

— Problem upłynnienia kursu złotego nie polega na tym, o ile, kiedy i jak, ważna decyzja jest skorelowana z polityką stóp procentowych. Jest tylko kwestią czasu, kiedy kurs ten zostanie upłynniony — powiedział dziennikarzom wicepremier, minister finansów Grzegorz Kołodko na konferencji prasowej 12 bm., po powrocie z Nowego Jorku.

Kołodko dodał, że obecnie najważniejsze jest pytanie, jakie konsekwencje będzie miała decyzja o częściowym uwolnieniu kursu złotego dla realizacji naszej strategii gospodarczej. Mamy bowiem dwa, sprzeczne ze sobą cele krótkookresowe: zahamowanie inflacji i utrzymanie wysokiej dynamiki eksportu.

– Prezes NBP, Hanna Gronkiewicz-Waltz, która odpowiadała na pytania dziennikarzy po powrocie w Londynu, przyznała, że uwolnienie kursu złotego nastąpi w ciągu kilku tygodni. Mówiąc o ewentualnym obniżeniu stóp procentowych powiedziała: „musimy poczekać na ostateczne wyniki kwietniowej inflacji".

(PAP)

Douglas Hurd:

Polska w pierwszym rzędzie

Wielka Brytania jest przekonana, że Polska stanie się pełnym członkiem NATO i Unii Europejskiej — powiedział dziennikarzom minister spraw zagranicznych Wielkiej Brytanii Douglas Hurd po środowych rozmowach z polskim szefem dyplomacji Władysławem Bartoszewskim.

Zdaniem Hurda, Polska będzie jednym z pierwszych nowych członków UE, gdy struktura ta zdecyduje się na rozszerzenie o nowe kraje. Stwierdził, że proces integracji wymaga wielu działań po obu stronach i na razie trudno mówić o konkretnym terminie przystąpienia Polski do UE; Polska musi spełnić wymogi ekonomiczne Unii, także UE musi zmienić np. swoją politykę rolną.

(PAP)

is

Przygotowania do reformy służby zdrowia

Pieniądze „za pacjentem”

Reforma służby zdrowia ma się zacząć od zmiany sposobu finansowania usług medycznych. Od przyszłego roku pieniądze za leczenie mają „iść do zakładów opieki zdrowotnej za pacjentem”. Oznacza to również przepływ środków na leczenie między województwami. Mówił o tym wiceminister zdrowia, Krzysztof Kuszewski, podczas pobytu w Supraślu, z okazji podsumowania działalności Centrum Informacyjno — Nauczającego o Urazach i Stanach Nagłych, przy Wojewódzkiej Stacji Pogotowia Ratunkowego w Białymstoku. Sprawie tej poświęcone było również spotkanie zespołu wojewodów do spraw ochrony zdrowia z przedstawicielami Ministerstwa.

Obecnie jest tak, że wojewoda otrzymuje z budżetu pieniądze i dzieli je pomiędzy placówki zdrowia w swoim województwie. Budzi to niezadowolenie szpitali o charakterze regionalnym, które muszą przyjmować pacjentów z innych województw, nie otrzymując jednak stamtąd żadnych środków. Według nowego rozwiązania, wojewoda otrzymywałby pieniądze na wszystkich ubezpieczonych mieszkańców swego województwa, zamawiał dla nich usługi medyczne i płacił za nie, kierując się ich jakością i kosztami.

Przepływ pieniędzy byłby więc taki sam, jak przy funkcjonowaniu funduszu ubezpieczeń zdrowotnych; każdy fundusz płaci za wykonaną usługę, a nie za to, że lekarz czeka na pacjenta. Z tą różnicą, że źródłem finansowania byłby budżet państwa.

W tym roku wojewodowie i służba zdrowia mają przygotować się organizacyjnie do nowych rozwiązań: odbywać się będzie przepływ informacji o kosztach (faktury z nadrukiem „nie do realizacji”), zaś przepływ pieniędzy — dopiero w przyszłym roku. W październiku mają powstać skomputeryzowane wojewódzkie ośrodki rozliczeniowe, które posłużą do przepływu pieniędzy między województwami. Również w tych ośrodkach rozliczać się będą apteki ze środków za leki refundowane przez budżet państwa. Aby zapobiec nadużyciom, które się zdarzają, wojewodowie będą mieli część nadzoru nad aptekami. Wzmocniona zostanie także kontrola nad wypisywaniem recept.

(a)

Sesja Rady Miejskiej w Bielsku Podlaskim

Droższe bilety i ambitne plany

Wczoraj w Bielsku Podlaskim odbyła się XIII sesja Rady Miejskiej. Radni podjęli m.in. decyzje dotyczące zmian cen biletów komunikacji miejskiej, ograniczeń sprzedaży i używania galanterii pirotechnicznej oraz kierunków polityki społeczno — gospodarczej na lata 1995 — 2000.

Od 1 maja w Bielsku Podlaskim będą obowiązywać nowe ceny biletów komunikacji miejskiej. Bilet normalny kupowany w kiosku kosztować będzie 50 groszy (ulgowy — 25 groszy), a u kierowcy autobusu — 60 gr (ulgowy — 30 gr); bilet miesięczny normalny — 30 zł (ulgowy — 15 zł), a miesięczny na okaziciela — 35 zł.

Podjęta wczoraj uchwała zabrania sprzedaży galanterii pirotechnicznej dzieciom poniżej lat 18. Używać jej będzie można tylko w dni świąt państwowych oraz uroczystości rodzinnych.

Radni powołali Społeczną Komisję Mieszkaniową, która będzie m.in. uczestniczyć w oględzinach lokali osób, ubiegających się o przydział mieszkania komunalnego, opiniować listy osób zakwalifikowanych do otrzymania lokali oraz rozpatrywać uwagi do tych list. W skład Komisji weszło 3 radnych: Aleksander Bożko, Stefan Mikołajuk i Stanisław Poświętny oraz dwie osoby spoza składu Rady: Ignacy Grzybowski i Jerzy Szunejko.

Radni przyjęli też kierunki polityki społeczno — gospodarczej na lata 1995 — 2000. Na najbliższy rok zaplanowano sprzedaż 70 działek pod budownictwo jednorodzinne oraz zbudowanie jednego bloku komunalnego. W ciągu najbliższych 5 lat planowane są m.in. przejęcie przez gminę w 1996 r. szkolnictwa podstawowego, budowa boiska przy Szkole Podstawowej Nr 4 w Bielsku Podlaskim, rozwój budownictwa handlowego w centrum miasta, budowa 2 cmentarzy, zakończenie budowy drugiego ujęcia wody dla miasta, modernizacja linii energetycznych, gazyfikacja Bielska, dokończenie budowy ciepłowni miejskiej oraz prywatyzacja przedsiębiorstw komunalnych. Zrezygnowano — ze względu na niż demograficzny w Bielsku — z budowy kolejnej szkoły podstawowej.

(semi)

Fabryka Płyt Drewnopochodnych w Rucianen – Nidzie pilnie potrzebuje kredytu

Dramat nie tylko zakładu

Fabryka Płyt Drewnopochodnych SA w Rucianem-Nidzie znajduje się w krytycznej sytuacji. Jeśli nie otrzyma wsparcia finansowego w postaci kredytu, jest niewykluczone, że ogłosi upadłość. Dla tego miasta byłby to dramat — 670 osób zatrudnionych w tym przedsiębiorstwie zasiliłoby szeregi bezrobotnych w woj. suwalskim.

W miniony poniedziałek odbyło się posiedzenie Zarządu i Rady Nadzorczej Fabryki Płyt Drewnopochodnych S.A. w Rucianem-Nidzie, którego głównym celem było przedstawienie zaproszonym gościom krytycznej sytuacji, w jakiej znalazło się przedsiębiorstwo. W spotkaniu wzięli udział przedstawiciele władz gminy, Urzędu Rejonowego, Urzędu Wojewódzkiego, Urzędu Pracy, Ministerstwa Przekształceń Własnościowych. Nie przybyli zaproszeni reprezentanci Ministerstwa Finansów, Ministerstwa Przemysłu i Handlu, Ministerstwa Pracy i Spraw Socjalnych.

Fabryka, nosząca dzisiaj nazwę Płyt Drewnopochodnych, powstała w Rucianem-Nidzie w 1954 roku. Na bazie fabryki, która w szczytowym okresie swego rozwoju zatrudniała 1300 ludzi, powstało osiedle mieszkaniowe i główna infrastruktura miasteczka.

— Trudno mi sobie nawet wyobrazić, jaki stan byłby tego miasta po upadku naszej fabryki — powiedział nam prezes Zarządu Zdzisław Kaczmarek.

W grudniu 1993 doszło do przekształcenia Zakładu Płyt Pilśniowych i Wiórowych w spółkę akcyjną z większością udziałów Skarbu Państwa. Wierzytelności zakładu zamieniono na akcje i umorzono do zera długi przedsiębiorstwa. W obiegowej opinii mieszkańców Rucianego-Nidy członkowie poprzedniego zarządu, którzy zostali odwołani latem ub. roku, przegapili „przekształceniową szansę” i dbali bardziej o swój prywatny interes niż o dobro przedsiębiorstwa. Tę opinię potwierdza Z. Kaczmarek.

— Były przeprowadzone nietrafne inwestycje po przekształceniu w spółkę akcyjną — twierdzi obecny prezes.

Aktualnie Fabryka Płyt Drewnopochodnych wykorzystuje swoje możliwości produkcyjne w 30 proc. Aby je zwiększyć potrzebuje pilnie kredytu obrotowego w wysokości około 30 miliardów starych złotych.

— Jest to kwota niewspółmiernie niska do kosztów, jakie pociągnąłby za sobą upadek zakładu — mówi Z. Kaczmarek. — **Koszty upadku zakładu, to przede wszystkim przejście na utrzymanie Rejonowego Urzędu Pracy 670 pracowników fabryki oraz skomplikowana sytuacja w mieście. Z fabryką bowiem żyje w ścisłej symbiozie osiedle mieszkaniowe, które zaopatrywane jest przez nas w energię cieplną i wodę.**

Poniedziałkowe spotkanie, zdaniem prezesa Kaczmarka, zakończyło się obiecująco.

— Uzyskaliśmy aprobatę i poparcie dla naszych działań, bo jeśli nie dostaniemy tego kredytu, fabryce i miastu grozi upadłość — mówi Z. Kaczmarek. Prezes odmówił nam jednak ujawnienia wysokości długów, jakie ma aktualnie fabryka, tłumacząc, iż szczegółowe ich przedstawienie jest niemożliwe w krótki i prosty sposób. Zarządzający spółką starają się o środki finansowe z funduszy Agencji Rozwoju Przemysłu i EFSAL.

Zdaniem Jana Anzulewicza, burmistrza Rucianego-Nidy, zaległości, które winna jest Fabryka Płyt Drewnopochodnych S.A. samej gminie, wynoszą około 3 miliardów starych złotych. W tym roku fabryka w postaci różnych podatków winna wpłacić gminie 4,9 mld.

— Do budżetu gminy ta fabryka nic nie daje, ale trzeba z nią żyć, ponieważ daje miejsca zatrudnienia ludziom jako największy zakład w gminie — mówi J. Anzulewicz. Zaznacza jednocześnie, że fabryka mogłaby się sama utrzymać i co więcej — przynosić zyski, gdyż zbyt na płytę pilśniową, wiórową jest bardzo duży, ale nikt nie chce dać pomocy w postaci kredytu obrotowego.

Burmistrz przyznaje także, że niepokoi go fakt poważnego uzależnienia części miasta od fabryki.

— Centralne ogrzewanie osiedla pochodzi z siłowni zakładu, a jeśli chodzi o wodę, przymierzamy się już do przejęcia gospodarki wodno-ściekowej przez gminę — mówi J. Anzulewicz.

Władze Rucianego-Nidy myślą również o odkupieniu od fabryki części gruntów, nie związanych bezpośrednio z produkcją zakładu. W tym roku dochody budżetowe Rucianego-Nidy wyniosą 24 miliardy starych złotych, bez dotacji Skarbu Państwa, na zadania zlecone.

(k. z.)

Bezrobocie w Łomżyńskiem

Poniżej 16 procent

— W marcu stopa bezrobocia w województwie łomżyńskim spadła poniżej 16 proc. — poinformował rzecznik prasowy Wojewódzkiego Urzędu Pracy, Ryszard Kosakowski.

Spadek bezrobocia nastąpił we wszystkich rejonach, z wyjątkiem Grajewa, gdzie odnotowano wzrost o 41 proc. Liczba bezrobotnych na koniec marca wynosiła 26 775 osób i była o 2 proc. mniejsza niż w lutym. Stopa bezrobocia dla całego województwa wyniosła 15,9 proc. i była o 0,3 proc. niższa niż w lutym, kiedy to kształtowała się na poziomie średniej krajowej.

Urzędy Pracy zarejestrowały 1710 nowych bezrobotnych, natomiast wykreśliły z rejestrów 2262 osoby.

Nastąpił wzrost liczby ofert pracy w porównaniu do dwóch poprzednich miesięcy. Urzędy Pracy pozyskały w marcu aż 737 ofert z zakładów pracy. W systemie prac interwencyjnych zatrudnione były 1952 osoby, a przy robotach publicznych 541.

Do końca marca na aktywne formy przeciwdziałania bezrobociu Urzędy Pracy wydały prawie 23 mld st. zł, czyli 21 proc. puli środków przypadających na ten rok.

(MK)

Nie notuje się większej ilości kradzieży

Choć święta blisko

Okres przedświąteczny zawsze sprzyja różnego typu złodziejom, którzy kradną nie tylko z kieszeni kupujących, ale i z półek sklepowych. Statystyki policyjne jednak nie wykazują zwiększonej ilości kradzieży. Przynajmniej w Łomżyńskiem.

W łomżyńskim Grand Markecie przy ul. Reymonta przyznają, że kilka razy w tygodniu łapią na gorącym uczynku amatorów towarów, chcących oszczędzić na wydatkach, ale w tym tygodniu takowych nie złapali. Bardziej nasilonego ruchu kupujących dopiero się spodziewają również w innym dużym łomżyńskim samie, popularnym „blaszaku” na Południu. **— Na razie nie musieliśmy interweniować ani w jednym przypadku** — mówi jedna ze sprzedawczyń — **i (odpukać!) oby takiej potrzeby nie było!**

— Także w policyjnych rejestrach z ostatnich dni nie ma takich informacji — twierdzi rzecznik KWP w Łomży, Zbigniew Puchała. — **Z poważniejszych kradzieży odnotowano tylko włamanie do sklepu AGD przy St. Rynku: zginęły telewizory, wieże, magnetowidy wartości około 15 tys. nowych złotych. Natomiast pojawia się coraz więcej oszustów, wykorzystujących ludzką naiwność — niedawno pod bankiem PKO SA w Łomży mężczyzna wymienił 500 dolarów na ...600 tys. starych złotych, tracąc na transakcji blisko 10 mln zł.**

(nom)

Fot. A. Zgiet



Europejskie Suwałki

Ze Strasbourga dotarła, jeszcze nieoficjalna, wiadomość o przyznaniu Suwałkom Sztandaru Europy. Wyróżnienie ma charakter honorowy, nie wiąże się bezpośrednio z wymiernymi profitami.

Przed trzema laty komisja problemowa Rady Europy uhonorowała Suwałki specjalnym dyplomem. Sztandar, to kolejny szczebel. Przyznano go za osiągnięcia w dziedzinie ochrony środowiska i współpracy z zagranicą.

Władze miasta liczą, że „sztandarowy” prestiż ułatwi im pozyskiwanie środków finansowych z międzynarodowych fundacji na inwestycje ekologiczne. Zamierzają utrzymywać bliskie kontakty z francuskim Grande-Synthe i z litewską Olitą (Alytuus).

Wręczenie sztandaru nastąpi przypuszczalnie w maju, na posiedzeniu komisji Rady Europy w Strasbourgu.

(yes)

bm

Informator świąteczny

Handel

W Łomży w przedświąteczną sobotę, 15 bm., większość sklepów pracować będzie do godz. 14, a tylko niektóre dłużej: „Sezam" przy ul. Długiej — do godz. 15, PHS przy Ks. Anny — do 20. „TORVIL" przy Kazańskiej i Długiej — do 19. Restauracja w Hotelu „Polonez" będzie w tym dniu otwarta do godz. 16, Cafe „Bianko" do godz. 24, Bar „Matysiaki" do 16, Kawiarnia „Pod Łososiem" do godz. 22.

W pierwszy dzień świąt w całej sieci handlowo-usługowej — nieczynne. W drugi dzień Wielkanocy otwarty będzie m.in. „Blaszak" na Południu — do godz. 12, „Torvil" przy Kazańskiej do 15.00, a przy Długiej — do godz. 19. Restauracja Hotelu „Polonez" będzie otwarta w poniedziałek do godz. 16, Cafe „Bianko" w godz. 10-24.

W Suwałkach w sobotę większość sklepów czynna do godz. 16. W niedzielę — czynny sklep nr 1 przy ul. Sejneńskiej (całą dobę). Poniedziałek — handel jak w dni świąteczne.

W Ełku w sobotę — większość sklepów otwarta do godz. 15. W niedzielę — sklepy i lokale gastronomiczne nieczynne. Poniedziałek — handel jak w dni świąteczne.

W Augustowie w sobotę sklepy spożywcze i przemysłowe czynne do godz. 16. W niedzielę — nieczynne oprócz sklepu nr 26 przy ul. Mostowej (od 8 do 20). Poniedziałek — jak w inne święta.

W Giżycku sklepy spożywcze i przemysłowe czynne do godz. 16. W niedzielę — nieczynne. Poniedziałek — jak w inne dni świąteczne.

KOMUNIKACJA MIEJSKA

Autobusy komunikacji miejskiej **w Łomży** jeździć będą od soboty do poniedziałku według świątecznego rozkładu jazdy. Jednocześnie MPK informuje, iż od 14 bm. zawieszone zostają linie nr 6 i 12, a autobus z napisem „Działki" kursować ma zmienioną trasą: Konarzyce — Al. Legionów, Piłsudskiego, Zawadzka, Sikorskiego, Al.Legionów, Polowa, St. Rynek, Rządowa, Jednaczewo.

W Suwałkach, Ełku i Giżycku w czasie świąt autobusy komunikacji miejskiej jeździć będą jak w dni wolne od pracy.

W Augustowie — według rozkładu jazdy.

(nom, gram)

Nikt nie wie, ile zapasów znajduje się w rolniczych kopcach

Ziemniak zbyt drogi

W ostatnim tygodniu, na targowiskach, nastapił kolejny wzrost cen ziemniaków. Np. w województwie białostockim ceny wzrosły o 8 proc. Zdaniem fachowców nie należy się jednak spodziewać większych podwyżek bowiem ceny ziemniaków są już nienaturalnie wysokie.

Za ziemniaki płaci sie dzisiaj kilka razy wiecej niż rok temu. Jest to skutek słabych ubiegłorocznych plonów, do których przyczyniły sie lipcowe susze.

Na targowisku w Ciechanowcu (woj. łomżyńskie) kwintal ziemniaków kosztuje 55-60 zł. W Siemiatyczach płaci sie 40-43 zł za q, w Suchowoli — 50-65 zł za q a w Bielsku Podlaskim — 55-65 zł za q. Sadzeniaki są droższe od ziemniaków jadalnych.

— W Suwalskiem, w porównaniu do wiosny ubiegłego roku, ceny podskoczyły o 30 proc. — mówi Kazimierz Szozda z działu ekonomiki Ośrodka Doradztwa Rolniczego w Olecku.

Gdyby nie anomalia pogodowe wiedzielibyśmy już czy ziemniaki jeszcze podrożeją czy też nie. Do końca kwietnia (w przypadku późnych odmian — do początku maja) rolnicy powinni bowiem posadzić ziemniaki. Tymczasem deszcze, śnieg i mrozy przesunęły terminy sadzenia. W gospodarstwach trwa więc jeszcze przebieranie ziemniaków z kopców. Do części z nich rolnicy jeszcze nie zajrzeli. Na targowiska nie trafiły więc wszystkie ziemniaki.

Zdania na temat, czy w maju zwiększy się podaż ziemniaków, są podzielone. Wiadomo bowiem, że wielu rolników nie sprzedało ziemniaków jesienią. Wysokie ceny sprawiły, że trudno było znaleźć na nie indywidualnych odbiorców. Część rolników spodziewała się też, że wiosną ceny aż tak wzrosną i będzie można na ziemniakach zarobić jeszcze więcej niż pół roku temu. Nie pomylili się.

Ziemniaki są drogie, jest ich niewiele i część producentów sądzi, że do nastepnych wykopek ceny będą nadal rosły.

Z drugiej strony nikt dokładnie nie wie ile ziemniaków znajduje sie w rolniczych kopcach. Coraz cześciej słyszy się opinie, że na skutek niskich plonów, jest ich tam niewiele. A to z kolei oznacza, że wiosenna podaż nie będzie na tyle duża, by mogła wpłynąć znacząco na obecne ceny.

(J.B.)

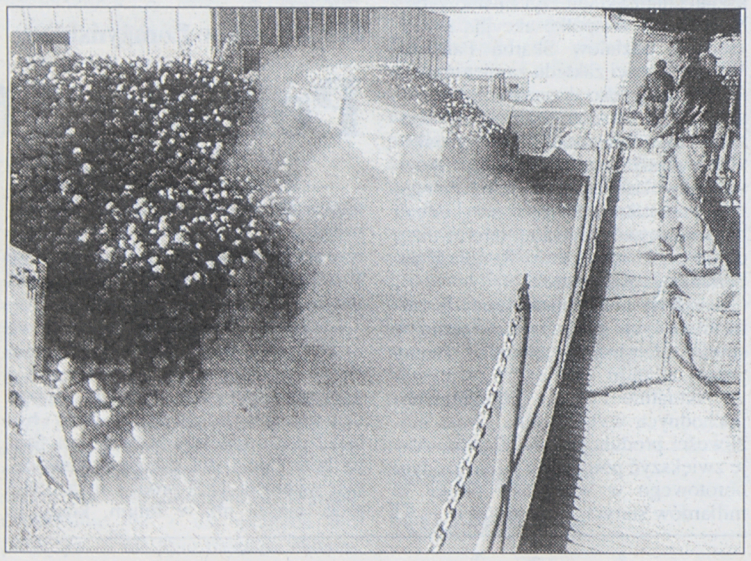

Zarząd Miasta Łomży ignoruje prośby o współfinansowanie usług transportowych dla niepełnosprawnych

Nieczułe miasto

Łomża i województwo łomżyńskie, jako jedne z nielicznych w kraju, były do niedawna pozbawione możliwości przewozu osób z upośledzeniem narządów ruchu. W oparciu o przyznany w użytkowanie samochód przez Państwowy Fundusz Rehabilitacji Osób Niepełnosprawnych, Fundacja Centrum Informacyjno-Terapeutyczne dla Osób Niepełnosprawnych w Łomży rozpoczęła od sierpnia ubiegłego roku usługi transportowe, z których nieodpłatnie korzystali dotychczas m.in. chorzy na stwardnienie rozsiane oraz grupa dzieci z porażeniem mózgowym.

CITON zorganizował już łącznie około 1500 przewozów ludzi niepełnosprawnych, jednak ciągłe niedostatki finansowe stają na przeszkodzie spełnianiu zapotrzebowania wszystkich chorych. Cały ciężar zapewnienia im komunikacji spoczywa bowiem wyłącznie na CITON-ie, który będąc organizacją niedochodową, bazuje na dotacjach z PFRON i PHARE oraz Wojewódzkiego Zespołu Pomocy Społecznej. Znaczące są też darowizny sponsorów. Jednak skala potrzeb jest zdecydowanie większa. Stąd też wynikają m.in. propozycje dofinansowania usług transportowych na rzecz Specjalnego Oddziału Przedszkolnego dla dzieci z uszkodzeniem narządu ruchu, prowadzonego przez Stowarzyszenie Rodzin Katolickich Diecezji Łomżyńskiej. Większa partycypacja Stowarzyszenia w kosztach pozwoliłaby na przykład dowozić dzieci do Kisielnicy na hipoterapię.

Zdaniem Fundacji, część kosztów transportu powinien ponosić samorząd lokalny, jednak władze miasta — mimo podejmowanych przez CITON prób zapoznania ich w problemami osób niepełnosprawnych — nie czynią żadnych kroków w celu ułatwienia życia chorym i potrzebującym pomocy. Z wyliczeń Fundacji wynika, że koszt usług komunikacyjnych w skali roku wyniósłby około 120 mln starych złotych. Propozycja partycypacji w tych kosztach, skierowana w marcu do Zarządu Miasta, do dziś pozostaje bez odpowiedzi.

(T.R.)

W Łomży

Dzielnice bliżej Ratusza

Przewodniczący Rady Miejskiej Łomży, Tadeusz Kowalewski, zapowiada stałe kontakty Rady i Zarządu Miasta z przewodniczącymi nowo wybranych Rad Osiedlowych.

Ukonstytuowały się już Rady Osiedlowe w 16 z 17 dzielnic miasta. Pierwsze spotkania reprezentantów osiedli z prezydium i przewodniczącymi komisji Rady Miejskiej oraz Zarządem Miasta odbędzie się w środę, 19 kwietnia, o godz. 16 w klubie „Bonar".

Władze miasta przedstawią założenia budżetu na rok 1995, a w zamian oczekują zaprezentowania potrzeb i postulatów poszczególnych dzielnic.

— Osobiście mam nadzieję i oczekuję, że Rady Osiedlowe będą stałym i aktywnym partnerem samorządu zarówno w rozwiązywaniu bieżących problemów miasta, jak i tworzeniu koncepcji jego rozwoju — powiedział T. Kowalewski.

(MK)

W Ełku

Specjaliści od torebek

Ełcka policja zatrzymała we wtorek czterech nastolatków, którzy specjalizowali się w wyrywaniu damskich torebek. Grupa ma na koncie co najmniej osiem tego typu „skoków".

Pracowali na ulicy. Atakowali przechodzące kobiety. Najmłodszy z podejrzanych ma szesnaście lat, uczy się w szóstej klasie. Dwaj o rok starsi kompani zdołali skończyć podstawówkę. Najstarszy, osiemnastolatek, może pochwalić się „dyplomem" szkoły zawodowej. Bezkarnie działali przez kilka miesięcy. Zdobyte pieniądze przeznaczali głównie na alkohol, papierosy i inne „rozrywki". Ich wyczyny zakwalifikowano jako tzw. kradzieże zuchwałe.

(yes)

Uszczelnianie granicy

Z komendantem Podlaskiego Oddziału Straży Granicznej w Białymstoku, kpt. LESZKIEM CZECHEM, rozmawia Bohdan Hryniewiecki

— Latał pan już śmigłowcem nad granicą?

— Śmigłowcem — nie, ale miałem możność zlustrowania z samolotu odcinka granicy polsko — białoruskiej nad którym pieczę sprawuje Podlaski Oddział.

— Jakie nasunęły się refleksje?

— Nie dysponujemy rozbudowanym systemem urządzeń technicznych, który nasi sąsiedzi odziedziczyli po dawnym ZSRR. Wprawdzie jest on niezmiernie kosztowny, ale — przynajmniej w najbliższej przyszłości — Litwa i Białoruś nie mają zamiaru z niego zrezygnować i utrzymują w pełnej sprawności. My musimy oprzeć się na funkcjonariuszach SG, którzy — co podkreślam — z dużym zaangażowaniem wykonują swoje obowiązki. Pomocy udziela nam również społeczeństwo. Dysponujemy bardzo nowoczesnym sprzętem, zwłaszcza łączności. Przybyło nam samochodów i strażnic.

— Zapewnia to skuteczną ochronę granicy?

— Trudne pytanie i jeszcze trudniej o jednoznaczną odpowiedź. Powiem otwarcie — potrzebne są nowe strażnice i musi być zwiększona ich obsada. Podobnie zresztą na istniejących trzech przejściach kolejowyych i pięciu drogowych. W porównaniu do lat ubiegłych jest tu pewien postęp, ale nie taki, jaki by nas w pełni satysfakcjonował, a jednocześnie pozwalał udzielić twierdzącej odpowiedzi na pańskie pytanie.

— Czyli ciągłe „uszczelnianie"...

— Taka jest konieczność. Nieustannie są bowiem podejmowane próby nielegalnego przedostania się na terytorium naszego kraju. I to w grupach liczących od kilkunastu do kilkudziesięciu osób, głównie z krajów trzeciego świata. W roku ubiegłym zatrzymaliśmy trzydzieści takich grup. W roku bieżącym — do połowy kwietnia — już cztery. Wszystkie na kierunku litewskim. Byli to głównie obywatele Indii, Pakistanu, Sri Lanki, Afganistanu i Bangladeszu.

Od niedawna, naszego nieba strzegą dwa wojskowe śmigłowce. Czynne są dwie stacje radiolokacyjne. W przyszłości będziemy posiadać własny śmigłowiec „Kania".

Już funkcjonuje nowa strażnica w Krynkach. W br. uruchomione zostaną podobne placówki w Nowym Dworze i Mielniku.

Wspomniane „uszczelnianie" dotyczy także przejść. Ruch osobowy i towarowy jest ogromny. W pierwszym kwartale br. — tylko poprzez przejścia w naszym regionie — przybyło do Polski i wyjechało ponad 1,4 mln osób, z tego najwięcej — bowiem aż 640 tys. — w Kuźnicy Białostockiej i 550 tys. w Ogrodnikach. Wciąż zdarzają się podróżni ze sfałszowanymi lub podrobionymi paszportami i wizami. W br. nie zezwoliliśmy na wjazd Nigeryjczykom z tego typu „dokumentami" oraz Kurdom, którzy podawali się za mieszkańców Afganistanu, a posługiwali się paszportami dawnego ZSRR.

Niebawem na przejściach granicznych zostaną zainstalowane komputery z rozbudowanym systemem informacyjnym, pozwalającym niemal natychmiast określić, czy dany pojazd nie jest skradziony, a jeśli tak, to kiedy, gdzie i w jakich okolicznościach został utracony przez prawowitego właściciela.

— Kogo lub czego spodziewa się Straż Graniczna?

— Przede wszystkim nastąpi wzmocnienie posterunków granicznych. Mamy bowiem sygnały, że w Wilnie, Mińsku i Grodnie przebywa kilka tysięcy przybyszy z krajów afro-azjatyckich. Ci ludzie — gdy się nieco ociepli — będą chcieli, poprzez polską „zieloną granicę", przedostać się do Niemiec.

Z uwagi na konflikty narodowościowe i religijne w Afganistanie i krajach sąsiednich, należy liczyć się z przybyciem Kurdów, którzy uczestniczyli w walkach i z wielu względów zechcą przenieść się do Europy. Nie wykluczam także prób przemytu broni, narkotyków i materiałów wybuchowych. Nie wspominam o spirytusie, papierosach i samochodach. To już u nas codzienność.

— Dziękuję za rozmowę.

Wiosenne porządki na drogach

Gdy nie ma funduszy...

Do 15 maja mają być wykonane wiosenne porządki w naszym regionie na drogach krajowych o znaczeniu międzyregionalnym, mających nawierzchnie bitumiczne. Z braku funduszy niewiele natomiast prowadzonych będzie robót na drogach wojewódzkich, gdzie ruch wprawdzie jest dużo mniejszy, ale jest też sporo uszkodzonych nawierzchni.

— Zostaną odnowione znaki drogowe, wymienione lub wzmocnione bariery ochronne i słupki oraz wymalowane pasy na jezdniach — mówi zastępca dyrektora Dyrekcji Okręgowej Dróg Publicznych w Białymstoku, Zbigniew Ziemian.

Planuje się, że nastąpi naprawa powierzchni bitumicznych na odcinkach dróg: Warszawa-Kuźnica Białostocka, Budzisko-Siemiatycze, Łomża-Jeżewo, Ostrołęka-Augustów, Olsztyn-Augustów, Ostrów Mazowiecka-Augustów.

Drogowców niepokoi postępująca degradacja głównych i międzyregionalnych tras komunikacyjnych, po których coraz częściej jeżdżą duże samochody ciężarowe. Stąd konieczność wzmocnienia konstrukcyjnego i odnowienia nawierzchni. Na drogach krajowych wzmocnienia wymaga aż 386 km szlaków, natomiast odnowienia warstwy ścieralnej — 433 km. Budżet przedsiębiorstwa pozwala natomiast wykonać odnowienie zaledwie... 20 km.

Na drogach wojewódzkich trzeba odnowić 1.089 km warstw ścieralnych i wzmocnić konstrukcję 964 km. Do tego doliczyć trzeba 2.383 km dróg gruntowych.

— Nie ukrywam, że bardzo liczymy na uzyskanie w br. funduszy z PHARE i Banku Światowego, głównie z przeznaczeniem na drogi międzyregionalne i przejścia graniczne. Mamy przygotowany nie tylko rejestr potrzeb, ale również niezbędną dokumentację techniczną. W ub.r., w oparciu o te fundusze, mogliśmy przeprowadzić niezbędną modernizację drogi Suwałki — Szypliszki — dodaje Z. Ziemian.

Konieczna jest modernizacja dojazdów do przejść granicznych, zwłaszcza Połowce — Pieszczatka, Bobrowniki — Brzostowica i Kuźnica Białostocka — Bruzgi. Ruch na przejściach jest bowiem coraz większy. W ub.r., w naszym regionie przyjęto i odprawiono ponad 1,6 mln samochodów osobowych i ciężarowych.

Rozważana jest także koncepcja, aby w Połowcach, w ruchu dwustronnym, mogły przejeżdżać — oprócz osobowych — także pojazdy dostawcze o ciężarze całkowitym nie przekraczającym 3,5 tony, m.in. mikrobusy. Powinno to zmniejszyć potok aut kierujących się w stronę Kuźnicy Białostockiej.

(H)

W przygotowaniu jest kolejna publikacja podsumowująca polsko-białoruskie badania stanu czystości rzek granicznych

Wodna współpraca

Uzgodnieniu szczegółów wydawniczych polsko-białoruskiej publikacji „Ocena jakości wód Krynki w latach 1985-95" poświęcone było ubiegłotygodniowe spotkanie przedstawicieli Wojewódzkiego Inspektoratu Ochrony Środowiska w Białymstoku i Wojewódzkiego Komitetu do spraw Ekologii w Grodnie. Białostockiej delegacji przewodniczył Wojewódzki Inspektor Ochrony Środowiska, Marek Kędzierzawski.

Białoruskie i polskie służby ochrony środowiska współpracują w dziedzinie badania rzeki Krynki od 15 lat. Przygotowywane dwujęzyczne opracowanie będzie podsumowaniem badań za ostatnie 10-lecie. Podczas spotkania ustalony został zakres publikacji oraz jego forma graficzna. Ukaże się ono — prawdopodobnie jesienią br. — nakładem Państwowej Inspekcji Ochrony Środowiska, a sfinansowane zostanie ze środków Państwowego Monitoringu Środowiska. Planowany nakład opracowania to 500 egzemplarzy, z tego połowa zostanie przekazana stronie białoruskiej.

„Ocena jakości wód Krynki w latach 1985-95" jest trzecią publikacją z zakresu badań jakości wód w przekroju granicznym przygotowaną przy współudziale wschodnich sąsiadów. W porównaniu do poprzednich — dotyczących wód Narwi oraz Szeszupy i Szelmenty — zostanie rozszerzona o analizę badań rzeki także na terenie Polski.

Na spotkaniu podkreślano również konieczność obustronnej wymiany informacji z zakresu ochrony środowiska. Białostocka delegacja przekazała stronie białoruskiej wydany niedawno „Raport o stanie środowiska w województwie białostockim w 1993 r." Gospodarze obiecali do końca br. uzupełnić materiał dotyczący wpływu zanieczyszczeń emitowanych z Grodzieńszczyzny na rejony przygraniczne oraz sporządzić podobny raport o stanie ich środowiska. Ustalono również harmonogram pobierania próbek na rzekach granicznych — Świsłoczy i Krynki.

Następne spotkanie tego typu przewidziane jest w czerwcu. Wtedy delegacja z Białorusi będzie gościem białostockiego WIOŚ.

(bs)

Palmy i stroiki w Giżycku

W GOK świątecznie

W galerii Gminnego Ośrodka Kultury w podgiżyckich Wilkasach czynna jest wystawa rysunków Bogdana Czarniawskiego, zamieszkałego w Suwałkach, przewodnika turystycznego, podróżnika, który wrażenia z różnych zakątków świata uwiecznił piórkiem na papierze. Wystawa czynna będzie do końca kwietnia.

Natomiast już od 15 kwietnia czynna będzie w wilkaskim GOK-u pokonkursowa wystawa prac pt. „Palmy, stroiki i pisanki wielkanocne". W konkursie uczestniczyli uczniowie szkół podstawowych z okolic Giżycka, którzy przekazali na konkurs 90 prac. Wystawie prac dzieci towarzyszyć będzie ekspozycja palm, pisanek i wielkanocnych pająków wykonanych przez członkinie wilkaskiego Klubu Seniora. Wystawie towarzyszyć będą również prezentacje techniki malowania pisanek pochodzącej z Wileńszczyzny, którą przedstawiać będzie Stanisława Żdanuk.

(K.Z.)

Suwalskie kuratorium proponuje

W rocznicę Katynia

Kuratorium Oświaty i Wychowania w Suwałkach włącza się do obchodów Roku Katyńskiego. Zaleca, aby zajęcia w szkołach i placówkach wychowawczych wzbogacić o rocznicowe treści. Zachęca nauczycieli do współpracy z organizacjami kombatanckimi.

W programie obchodów, które potrwają do 17 września, znajdzie się m.in. sympozjum na temat „Ziemie Północno-Wschodnie w działaniach militarnych i dyplomatycznych w latach 1914-1946" oraz II Wojewódzki Konkurs Pieśni i Poezji Patriotycznej, organizowany przez I LO w Suwałkach. **„Wśród ofiar Katynia, Ostaszkowa i Starobielska są również nauczyciele z Suwalszczyzny"** — pisze kurator Jarosław Zieliński. Przypomina też, że przed 50-ciu laty zakończyła się II wojna światowa. Całkowitym natomiast milczeniem pomija wypadającą w lipcu 50. rocznicę tzw. obławy, w czasie której NKWD aresztowało i zamordowało w nieznanym do dziś miejscu kilkuset mieszkańców Suwalszczyzny, związanych z Armią Krajową.

(yes)

Poseł w Ełku

Poseł Stanisław Dzienisiewicz w piątek, 14 bm., będzie pełnił dyżur w Ełku w godz. 14-16, w Biurze Poselskim przy ul. Armii Krajowej 47/45 A, tel./fax 10-50-60.

Fundacja Stefana Batorego zaprasza do Szkoły Letniej

Szansa dla młodych liderów

Młodzi ludzie w wieku od 20 do 25 lat zainteresowani działalnością społeczno—polityczną, którzy zdobyli już doświadczenie w tym zakresie, mają szansę wzięcia udziału w szkoleniu zorganizowanym przez Fundację Stefana Batorego. Będzie to druga edycja Szkoły Letniej dla Młodych Liderów Społeczno—Politycznych.

W czasie miesięcznego szkolenia, w jednej z miejscowości podwarszawskich, kursanci zdobędą m.in. wiedzę o negocjowaniu konfliktów, organizacji spotkań, debatowaniu, występowaniu w radiu i telewizji. W programie szkoły zaplanowano m.in.: spotkania z czołowymi politykami, zajęcia warsztatowe dotyczące tworzenia programów politycznych i społecznych, prowadzenia kampanii wyborczej, organizowania „grup nacisku" i public relations. Będą też wykłady i seminaria wybitnych specjalistów polskich i zagranicznych (przedstawicieli nauk politycznych i społecznych) oraz pokazy filmowe.

Głównym sponsorem II Szkoły Letniej jest Open Society Institute w Budapeszcie, a pomysłodawcą i dyrektorem prof. Zbigniew Pełczyński z Uniwersytetu w Oxfordzie. Udział w szkoleniu jest bezpłatny. Z całego kraju zostanie przyjętych do szkoły 50 osób.

Szczegółowe informacje można uzyskać zwracając się listownie pod adresem:

II Szkoła Letnia, 00—979 Warszawa 34, skrytka pocztowa 12.

(doż)

Było to 55 lat temu

Na Sybir

Wczesnym świtem, w sobotę, 13 kwietnia 1940 r., żołnierze NKWD otoczyli wiele domów w Białymstoku. Potem zaczynano łomotać do drzwi, kazano natychmiast otwierać. Lokatorów, wyrwanych ze snu, po upewnieniu się, że nie brakuje nikogo spośród osób znajdujących się na uprzednio sporządzonej liście, informowano że całą rodziną zostaną przesiedleni na teren Związku Radzieckiego. Z reguły nie informowano do jakiej miejscowości ani też jak długo trwać będzie podróż.

Potem nakazywano spakować rzeczy. W różnym zresztą czasie — od trzydziestu minut do jednej — dwu godzin. Przerażonych ludzi uspokajano, że tam gdzie zostaną przewiezieni, wszystko jest przygotowane — mieszkania, praca, a nawet szkoły dla dzieci.

Uważnie przypatrywano się, co jest wkładane do walizek i tobołów. Tolerowano obuwie, odzież, pościel, naczynia kuchenne. żywność. Nie zezwalano natomiast zabierać książek oraz — uznanych jako przedmioty niebezpieczne — łopat, grabi, pił, siekier, a nawet niewielkich siekierek kuchennych. Czasami tylko NKWD—zista, korzystając z nieuwagi zwierzchnika zaprzątniętego przeglądaniem dokumentów i rodzinnych albumów ze zdjęciami (niektóre fotografie, zwłaszcza gdy były na nich osoby w mundurach, odkładano do teczki), cichutko szepnął „wozmitie tiopłoje bieljo" („weźcie ciepłą bieliznę").

Potem przed dom zajeżdżała ciężarówka lub furmanka, na której lokowano kilka rodzin i bagaże. Nie pozwalano na pożegnanie z sąsiadami.

Pod konwojem, przy wycelowanych lufach karabinów i nasadzonych bagnetach, docierano na stację kolejową. Tam stał już pociąg składający się z kilkudziesięciu wagonów towarowych, o zadrutowanych oknach. Wewnątrz prycze i otwór w podłodze mający służyć jako ubikacja.

Nakazywano natychmiast wchodzić do wagonów. Przedtem, w brutalny sposób, oddzielono mężczyzn. Potem zasuwano i zamykano drzwi. Transport stał nawet kilka godzin, zanim nie zapełniono wszystkich wagonów. Rozstawione w dużej odległości posterunki NKWD nie zezwalały nikomu zbliżyć się do pociągu.

Gdy transport ruszył w kierunku na Sybir, do Kazachstanu i Kirgizji, rozległ się szloch i śpiew „Pod Twą obronę...", „Serdeczna Matko..." Trzy tygodnie męki, w kurzu, zaduchu i upale, z rzadkimi postojami na pobranie wody lub pozostawienie tych, którzy zmarli. Umierali dorośli i dzieci. Nie wiadomo, gdzie zostali pochowani.

• • •

Masowe wywiezienie Polaków, dokonane 13 kwietnia 1940 r., było kolejnym aktem sowieckich represji. Pierwsze transporty wyruszyły w głąb ZSRR już w końcu 1939 r., a następne w lutym, kwietniu oraz na przełomie czerwca i lipca 1940 r. Podobne akcje przeprowadzono jednocześnie nie tylko w Białymstoku i na Białostocczyźnie (m. in. w Ciechanowcu, Siemiatyczach, Drohiczynie, Sokółce, Bielsku Podlaskim, Augustowie, Łomży), które określano jako „Zachodnia Białoruś", ale także na „Zachodniej Ukrainie" (Lwów, Łuck, Równe), oraz Litwie, Łotwie i Estonii. Zwraca uwagę cykliczność wywózek — kilkumiesięczne odstępy czasowe przeznaczane na przygotowanie wagonów, transport, powrót po następnych.

W pierwszej kolejności wywiezieniem objęte zostały rodziny zawodowych wojskowych — zwłaszcza oficerów, policjantów, kadry KOP, urzędników i leśników. Następnie inteligencja — prawnicy, lekarze, nauczyciele. Ostatnie wywiezienie nastąpiło w czerwcu 1941 r., tuż przed wybuchem wojny niemiecko — sowieckiej.

Nie są znane dokładne liczby wywiezionych w latach 1939 — 41. Szacuje się, że ok. 1,5 mln, z tego ok. 500 tys. w r. 1940 z Białostocczyzny i Zachodniej Białorusi. Większość z nich powróciła w latach 1945 — 47 i 1956—58, niejednokrotnie w stanie skrajnego wyczerpania. Setki tysięcy pozostały na zawsze w tajdze, tundrze i stepach, w śniegach i piaskach.

BOHDAN HRYNIEWIECKI

am

TABELA KURSÓW AKCJI sesja 12.04.1995 r.

AKCJE	KURS (zł)	ZMIANA KURSU (proc.)	WARTOŚĆ OBROTU (tys. zł)	DOGRYWKI oferta	DOGRYWKI realizacja (proc).	C/Z
RYNEK PODSTAWOWY						
AGROS	30,50	0,0	760			16,7
BIG	1,50	0,0	2.999	69.135 S	100,0	4,4
BPH	66,00 ns16	-0,8	3.801	1.830 S	10,9	3,4
BRE	32,90	0,0	2.647			6,2
BSK	90,00 ns22	0,0	8.685	1.142 S		3,8
BYTOM	57,50	-1,7	1.099	1.089 S	100,0	5,7
DĘBICA	26,50	-1,1	6.300	1.631 S	100,0	11,3
G DĘBICA 2	26,00	+0,8	1.631	1.203 S	100,0	
ELEKTRIM	8,60 ns85	0,0	2.848	112.041 S		10,9
ESPEBEPE	28,10	+0,7	3.234			4,6
EXBUD	15,00	-2,6	2.200	5.894 S	100,0	12,4
IRENA	26,80	-0,4	3.293			14,0
JELFA	28,00 ns41	-1,4	794	7.049 S	32,8	9,3
KABELBFK	18,00 ns13	0,0	3.250	18.450 S	79,1	9,8
KABLE	27,50	-1,8	874			14,3
KREDYT B	8,10 ns90	-1,2	773	17.586 S	0,9	4,8
KROSNO	30,00 ns20	0,0	1.596	1.157 S	13,8	19,4
MOSTALEXP	13,90	+0,7	1.699	2.164 S	100,0	21,5
MOSTALWAR	7,30	-1,4	981	11.183 S	100,0	17,9
NOVITA	12,50 ns87	+0,8	1.894	15.296 S		10,1
OKOCIM	57,00 ns24	+7,5	711	582 S		568,8
OKOCIM 2	z					
OPTIMUS	28,80	0,0	918	3.038 K	100,0	10,8
OPTIMUS 2	28,50	-1,4	172			
POLFKUTNO	31,20	-2,5	2.162			6,8
POLIFARBC	12,80 ns62	+3,2	2.358	35.923 S	3,1	15,7
POLIFARBW	5,90	+0,9	5.967	20.000 K	100,0	13,0
PPABANK	14,00	-3,4	400	2.274 S	100,0	11,1
PRÓCHNIK	20,80 ns54	0,0	277	1.792 S	16,7	7,4
RAFAKO	16,10	0,0	4.476	613 S	100,0	10,3
REMAK	9,80	-1,0	1.800	13.458 S	100,0	13,9
ROLIMPEX	30,80 ns81	-0,6	1.410	10.305 S	5,2	8,1
SOKOŁÓW	1,96 ns59	-1,0	1.169	165.454 S	26,0	11,1
STALEXP	23,00 ns42	0,0	3.694	19.372 S	1,5	5,5
STALEXP2	23,70	+9,7	571	1.743 K	100,0	
SWARZĘDZ	20,10	+4,1	781			15,0
TONSIL	19,50	-0,5	283	830 S	100,0	11,1
UNIVERSAL	10,00 ns64	0,0	7.180	105.732 S	29,9	15,9
VISTULA	12,50	+4,2	1.369			7,4
WBK	5,60 ns72	-3,4	1.399	132.039 S	1,4	5,2
WEDEL	150,50	0,0	403			14,0
WÓLCZANKA	23,40	0,0	648	339 S	100,0	6,8
ŻYWIEC	155,00	+0,6	1.183			17,8
RAZEM			90.688			7,4
WIG	7.382,4	0,1				
WIG20	742,0	0,1				
RYNEK RÓWNOLEGŁY						
AMERBANK	15,90	-0,6	203			5,0
DOMPLAST	21,80	+2,3	1.595	4.299 S	100,0	9,3
DROSED	22,00	+0,5	1.001	2.158 K	100,0	5,5
EFEKT	16,20	-0,6	798	4.232 S	100,0	9,7
ELEKTROEX	10,20	-2,9	187			9,3
INDYKPOL	11,00	-3,5	160			9,2
KRAKCHEM	5,20	+2,0	1.001	34.096 K	100,0	7,4
MOSTALZAB	4,80	+1,1	896	1.044 K	100,0	8,4
PROCHEM	7,80	0,0	835	12.874 S	100,0	8,1
RAZEM			6.678			7,6
WIRR	983,4	0,0				

G – nowy najwyższy kurs w ostatnich 52 tygodniach; D – nowy najniższy kurs w ostatnich 52 tygodniach; ns – nadwyżka zleceń sprzedaży; nk – nadwyżka zleceń kupna; z – notowania zawieszone; os – oferta sprzedaży; rs – redukcja sprzedaży; C/Z – cena jednej akcji do przypadającego na nią zysku netto z ostatnich czterech kwartałów.

(PAP)

NOTOWANIA Z KANTORÓW – 12.04.95 r. (za 100)

KANTOR	DOLAR		MARKA		FUNT Bryt.		FRANK Fr.	
	kupno	sprzed.	kupno	sprzed.	kupno	sprzed.	kupno	sprzed.
ul. Legionowa,Białystok	235,5	236,0	167,5	168,5	373,0	380,0	47,0	49,0
„U KLEMENSA", Ełk	234,0	236,0	167,0	168,0	374,0	380,0	48,0	49,0
„ORBIS", Giżycko	233,5	235,0	166,0	167,5	370,0	377,0	46,5	48,0
„LOMBARD", Łomża	235,0	236,0	167,0	168,0	377,0	378,0	46,0	48,0
„U WŁODKA", Suwałki	234,0	237,0	166,0	168,0	370,0	376,0	46,0	48,5
Kurs NBP	236,72	246,38	167,85	174,71	377,06	392,46	48,19	50,15

bm

NA GIEŁDZIE

Korekta, czy początek bessy?

Wczorajsza sesja przyniosła spadek notowań 21 walorów, wzrost 15, również 15 nie zmieniły ceny. Na rynek pierwszy wpłynęło 29.953 zlecenia (obrót 90.688 tys. zł), na drugi 2.463 (obrót 6.678 tys. zł). WIG wzrósł o 0,1 proc. do 7.382.4 pkt., WIG 20 również wzrósł o 0,1 proc. do 748 pkt. Notowania z wtorku utrzymał WIRR.

Na powszechnym rynku obligacji wzrosły ceny 7 pożyczek, 3 spadły, 3 nie zmieniły wartości.

●●●

Osłabienie popytu we wtorek, wczoraj przyniosło efekt, z którym należało się liczyć. Teraz zatem otwartym pozostaje pytanie — czy mamy do czynienia li tylko z korektą kursów, czy też ponownie wchodzimy w długą bessę. Decydujące będą dzisiejsza i piątkowa sesja. Jeżeli inwestorzy nie zaczną szybko wyzbywać się akcji, są szanse, że giełda nie będzie odstraszała. Wczoraj jednak opuszczano parkiety w niewesołym nastroju. W dogrywkach inwestorzy wyczerpali tylko 15 z aż 31 zgłoszonych ofert sprzedaży. Nie było chętnych do kupowania 4 papierów. Pozostałe oferty zrealizowano w granicach od 0,9 do 79,1 proc. Bardziej chętnie pozbywano się akcji. Z 6 ofert kupna zrealizowane zostały wszystkie. Doszła zatem do głosu wyraźna, podażowa strona rynku. Wyraziła się ona nadwyżkami sprzedaży podliczonymi na 4.698 tys. zł.

(g)

WIEŚCI ZE SPÓŁEK

KONTRAKTY BUDIMEXU

Za 11.75 mln zł spółka wykona roboty budowlane w budynku administracyjnym w Niemczech. Termin zakończenia robót — 1.04.1997 rok. Natomiast za 12.261 tys. USD wybuduje w Moskwie dwa budynki mieszkalne. Okres realizacji — 12 miesięcy.

POLIFARB CIESZYN W EUROPIE

Europejska Federacja Stowarzyszeń Producentów Farb z siedzibą w Brukseli wyraziła zgodę na przystąpienie do niej Polifarbu Cieszyn. Oficjalną ofertę wraz z deklaracją członkowską PC otrzyma w najbliższym czasie.

SPÓŁKOWANIE UNIWERSALU

Do 170.000 zł został podwyższony kapitał akcyjny spółki Uniwersal Kraktrade. Uniwersal SA objął w tej spółce 79,53 proc. kapitału akcyjnego. Równocześnie poinformowano, że Uniwersal SA posiada 51 proc. kapitału zakładowego spółki ARDM—Consult, zajmującej się handlem i usługami konsultingowymi.

WIĘCEJ EFEKTU

Korporacja Efekt SA objęła 100 proc. udziałów w utworzonej w kwietniu spółce Ekokonsorcjum—Efekt. Podstawowym celem nowej spółki jest prowadzenie działalności proekologicznej.

REMAK W POLFIE

Remak wykona montaż kotła fluidalnego dla stargardzkiej Polfy. Wartość kontraktu — ponad 780 tys. DEM. Natomiast za remont kapitalny 5 kotłów dla Blachowni spółka zarobi 1.330 tys. zł.

IRENA PODKUPIONA

Firma Pictet and Cie posiada pakiet akcji Ireny uprawniający do 5.93 proc. głosów na Walnym Zgromadzeniu Huty.

(opr. g)

W Olecku

Handel na mapie

Oleckie Towarzystwo Gospodarcze, działające od listopada ub.r., podczas tradycyjnego comiesięcznego spotkania zaznajomiło się z pismem 7 handlowców wnioskujących do samorządu lokalnego o zaprzestanie udzielania bez ograniczeń pozwoleń na budowanie tzw. pawilonów handlowych. Aby poprawić i stymulować rozwój działalności handlowej w mieście, OTG w najbliższym czasie rozpocznie własnymi siłami tworzenie aktualnej i wiarygodnej mapy, obrazującej strukturę handlu w Olecku.

(jod)

Dwie nagrody sokólskiego „Stolbud"-u

Okna z pilotem

Dwie nagrody na VII Ogólnopolskich Targach Budownictwa „Gryf—Bud" odbywających się w Bydgoszczy, zdobyły drewniane jednoramowe okna 3—szybowe, produkowane w Zakładach Stolarki Budowlanej „STOLBUD" SA w Sokółce.

Na Targach „Gryf—Bud" dużym zainteresowaniem cieszyły się prezentowane przez sokólski „STOLBUD" SA drewniane jednoramowe okna 3-szybowe. „Złoty Kask" przyznała stolarce okiennej z Sokółki Warszawska Izba Przemysłowo—Handlowa Producentów i Sprzedawców Materiałów Budowlanych. Natomiast organizatorzy Targów uhoronowali „STOLBUD" SA przyznaniem dyplomu wyróżnienia za drewniane jednoramowe okno 3—szybowe ze zdalnym sterowaniem ich otwierania (za pomocą pilota).

— Nagrodzony wyrób przeznaczony jest dla wąskiej grupy klientów. Okna te są produkowane na zamówienia — przede wszystkim dla budownictwa użyteczności publicznej ze szczególnym uwzględniem szpitali i mieszkań osób niepełnosprawnych — powiedział „Gazecie" Tadeusz Mozerski, kierownik działu handlu i sprzedaży Zakładów Stolarki Budowlanej „STOLBUD" SA w Sokółce.

(doż)

Fot. A. Zgiet

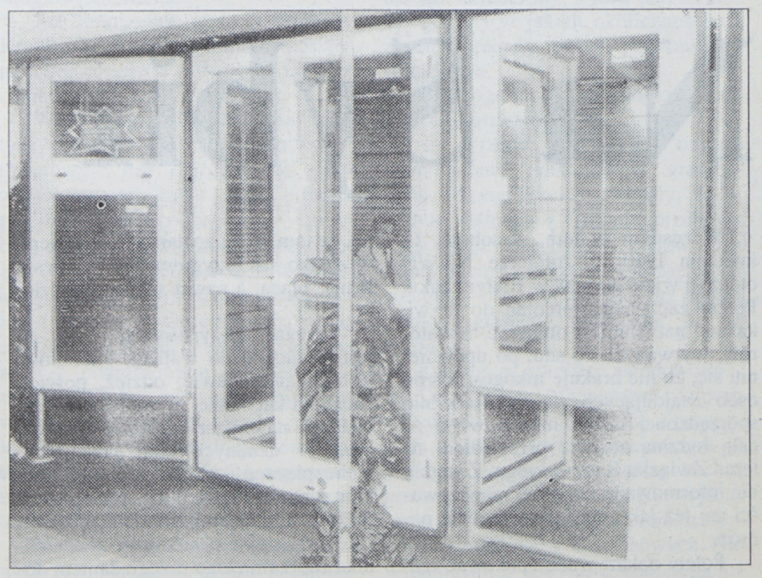

Stoisko „Stolbud"-u z Sokółki na targach, które odbywały się w hali „Jagiellonii".

Motylkowy interes

Niektóre centra mody coraz bardziej lansują ostatnio dla panów tzw. motylki, zwane też muszkami, zamiast krawatów — i to nie tylko do strojów uroczystych, ale na co dzień. Wskazuje się przy tym na tradycje nawet z bardziej odległej przeszłości. Ten rodzaj ubraniowej ozdoby nosili m.in. Winston Churchill, Emil Zola, Danton, Goethe, Schubert, Verdi. Dzisiaj jednym z przysięgłych zwolenników „muchy" jest m.in. znany angielski aktor i pisarz Peter Ustinow.

(PAI)

przed WEEKENDEM
TURYSTYKA HOBBY ROZRYWKA

Łatwiej przekrocz granice

Według Międzynarodowej Unii Turystycznej, liczba osób na świecie, które turystycznie przekraczały w ub. roku granice swych macierzystych krajów, była o ponad 15 proc. większa niż w roku 1993 i wyniosła 528 milionów, natomiast suma jaką z tej okazji wydali, wzrosła o 23 proc. do wysokości 321 miliardów dolarów.

(PAI)

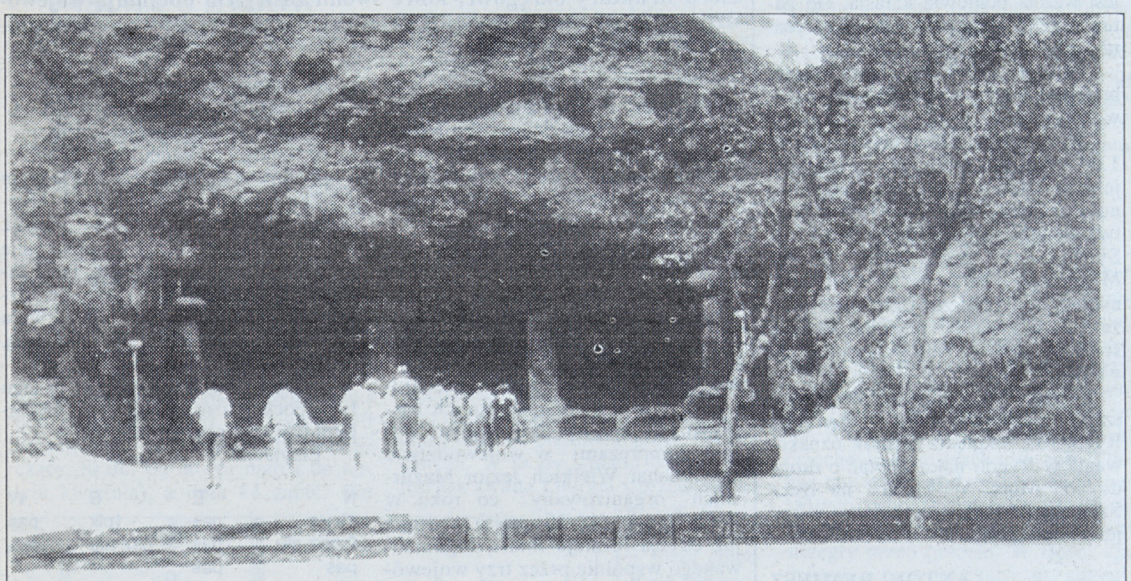

Wejście do grot Adżanty

Skalne świątynie

Groty Adżanty robią niesamowite wrażenie, ale dopiero wewnątrz. Najpierw ogląda się jednak typowy górski krajobraz Indii: rzeczka Waghora wyżłobiła wśród Ghatów Zachodnich głęboką podkowiastą dolinę, o jednym stromym zboczu. Koryto rzeczki jest suche, poza porą monsunową, kiedy to wody wzbierają gwałtownie. Poziom przyboru widać zawsze wyraźnie: znaczą je otwory wejściowe do skalnych pomieszczeń.

W tym północno-zachodnim zakątku Hajdarabadu, niedaleko wielkiego traktu handlowego prowadzącego z północy na Dekan, wykuto ponad trzydzieści skalnych świątyń. Powstawały od II w. p.n.e. do VII w. Najstarsze są największe, a niektóre sięgają aż 30 metrów w głąb. Mieściły się tu także klasztory; gdy stawały się za ciasne dla jego mieszkańców, kuto nie opodal nową grotę i tak tworzyły się całe ich zespoły.

Adżanta słynie ze wspaniałych rzeźb, filarów zdobionych roślinną ornamentyką i malowideł. Wiele z nich przedstawia opowieści o poprzednich wcieleniach Buddy.

Szczególny rodzaj działalności artystycznej, jaką było budownictwo, a właściwie architektura skalna, zaczął rozwijać się na terytorium Indii w III w. p.n.e. i trwał przeszło tysiąc lat. Rozróżniano dwa typy skalnych budowli, wihara — pomieszczenia klasztorne i czajtja — właściwą świątynię. Najstarsze naśladowały formy i metody budownictwa drewnianego, do ciesielskich cech włącznie. Późniejsze miały już swoją własną architekturę i przeróżne kształty, np. paszczy tygrysa. Proste fasady wcześniejszych grot rozwinęły się w wymyślnie rzeźbione werandy.

Największe na terenie Indii zespoły świątyń skalnych znajdują się w Naszik (150 pieczar) i Kanheri (109). Najwięcej jest ich w dwu regionach górskich, Ghatów Zachodnich i Ghatów Wschodnich. Ich liczba przekracza dwa tysiące. Groty w Adżancie zalicza się do najwspanialszych



Budda nauczający ze skalnej świątyni

pomników przeszłości Indii, ale w pobliskiej Elurze (48 km) są równie imponujące.

W wiekach V-VIII powstały tu 34 świątynie, w większości hinduskie, lecz również buddyjskie i dżinijskie. Szczytowe osiągnięcie stanowi wielka świątynia Kajlasanathy, określana mianem wielkiego dziwu architektonicznego. Wykuta została według wskazówek cesarza Kryszny I z dynastii Rasztrakutów, którego nie zadowalało zwykłe wgłębienie w skale. Ścięto całą powierzchnię skalną i wspaniałą świątynię wyrzeźbiono, zaczynając od szczytu, jak posąg wyłaniający się z górskiego zbocza. Ma salę-sanktuarium, bramy, filary wotywne, kaplice i krużganki. Zdobią ją liczne rzeźby. Na jednej ze ścian został wykuty wielofiguralny fryz, ciągnący się na ośmiu poziomach i przedstawiający wydarzenia opisane w słynnym eposie „Ramajana".

To najbardziej zdumiewające dzieło sztuki indyjskiej powstawało w żmudnym trudzie przez ponad sto lat.

Tekst i fot.
ANIELA ŁABANOW

Przyzwyczaić się do nowych przepisów

Zamiast paniki kilka porad

Traktat z Schengen, regulujący zasady wjazdu do siedmiu państw zachodnioeuropejskich, wszedł w życie. I czy nam się podoba, czy nie — musimy się podporządkować nowym przepisom. Protesty przeciwko długim kolejkom niczego nie zmienią, bo skoro Niemcy i Francuzi przygotowywali się do tej regulacji przez 10 lat, wydając na nią setki milionów marek — to na pewno nie zmienią zdania. A już wkrótce, do „siódemki" dołączą następne państwa Unii Europejskiej.

W tej sytuacji, jedyne co mogą zrobić takie kraje jak Polska, to jeszcze wzmocnić starania o przyjęcie do Unii. Tymczasem ich mieszkańcy muszą nauczyć się żyć z nowymi przepisami, dobrze je poznać, aby nie narażać się potem na przykre niespodzianki. Chcąc to choć trochę ułatwić, przedstawiamy kilka porad i przestróg.

1. Przy wjeździe do wszystkich krajów grupy z Schengen, tak jak poprzednio, Polacy nie potrzebują wiz.

2. Jeżeli planuje się pobyt dłuższy niż 3 miesiące, wizy są wymagane. I należy zabiegać o nie w konsulatach (ambasadach) państw, do których się jedzie.

3. Dokumentem niezbędnym przy przekraczaniu granicy jest paszport. Należy zwrócić uwagę na termin jego ważności. Powinien on wynosić co najmniej trzy miesiące.

4. Na każde podjęcie pracy w państwach grupy Schengen należy otrzymać specjalne zezwolenie lub odpowiednią wizę. Zgoda na pracę w Niemczech nie oznacza, że można legalnie pracować w Hiszpanii czy Francji. Tu, tak jak poprzednio, każdy kraj decyduje indywidualnie.

5. Centralny komputer w Strasburgu zawiera wykaz osób niepożądanych w każdym z państw grupy. A to znaczy, że sprawca wykroczeń czy przestępstw w Portugalii lub Luksemburgu nie zostanie wpuszczony także do Niemiec.

6. Do tej pory Zachód nie ujednolicił swych systemów prawa karnego. I może zdarzyć się tak, że osoba, która np. popełniła czyn zakazany we Francji, a dozwolony w Niemczech, nie zostanie przepuszczona przez granicę na Odrze.

7. Według ocen ekspertów, sprawdzenie danej osoby w centralnym komputerze w Strasburgu, nie powinno trwać dłużej niż 20 minut. Co oczywiście gwarantuje powstanie gigantycznych korków. Niemcy zdecydowali się więc na korzystanie z własnego systemu komputerowego, dzięki czemu odprawa nie powinna trwać dłużej niż 1-5 minut. Wynika z tego, że najtrudniej będzie wjechać na terytorium państw grupy z Schengen osobom niepożądanym w Niemczech (bo to grenzschutz sprawdzi raczej dokładnie).

8. W centralnych kartotekach komputerowych mogą się znaleźć informacje nawet o drobnych wykroczeniach — nie zapłaconych mandatach, rachunkach hotelowych, popełnionych nawet dość dawno drobnych kradzieżach w sklepach. Wszystko to może być przyczyną odmowy wpuszczenia do Niemiec i innych państw.

9. Żadne państwo nie ma obowiązku wpuszczania na swoje terytorium osób, których nie chce u siebie widzieć. Nie musi też uzasadniać przyczyn swojej odmowy. Jednak jest to decyzja administracyjna i można się na nią poskarżyć do komisji praw człowieka lub innych instytucji europejskich.

10. Żaden z graniczących z Niemcami krajów środkowoeuropejskich nie zgodził się na tworzenie osobnych przejść dla obywateli państw grupy z Schengen i pozostałych. To znaczy, że do Niemiec wjeżdża się identycznie na przejściach granicznych w Polsce, Czechach, Austrii. System jest szczelny i nie da się go ominąć. Dziś bardzo nań narzekamy, ale w przyszłości może on mieć również dla nas dobroczynne skutki. Centralny rejestr obejmujący już dziś ponad 2 miliony nazwisk bardzo bowiem utrudni życie przemytnikom kradzionych samochodów, fałszywych pieniędzy, papierosów, alkoholu itp. Będzie on nieustannie uzupełniany i aktualizowany. A to znaczy, że wielu nie wpuszczanych na Zachód złodziei i szmuglerów straci miejsce pracy. Dzięki czemu może nieco opadnie fala przestępczości.

(PAI)
ANDRZEJ MIKORSKI

Nasze przewodniki

Turystyczna wizytówka

Nie jest to przewodnik w dosłownym znaczeniu, a raczej turystyczna wizytówka województwa, taka, jaką powinien mieć każdy region, każde miasto, którą można wręczyć innym. Nosi tytuł „Na białostockich szlakach", wydany został na zlecenie Wydziału Kultury, Sportu i Turystyki Urzędu Wojewódzkiego w Białymstoku oraz Urzędu Kultury Fizycznej i Turystyki w Warszawie. Autorami zdjęć są Marek Waśkiel i Andrzej Górski, tekstu — Piotr Święcicki.

Białostocczyzna przedstawiona została jako leżąca na kresach Kresów, ze swoją wspaniałą przyrodą, parkami: Białowieskim, Narwiańskim, Biebrzańskim i Puszczy Knyszyńskiej, rezerwatami i pomnikami. Na miłośników turystyki pieszej i rowerowej czekają tu oznakowane szlaki i traperskie ścieżki. Wiele jest wspaniałych historycznych pamiątek, związanych z dziejami Podlasia.

Zaprezentowana została stolica województwa, Białystok i wielki świat małych miasteczek, Wzgórza Sokólskie i Nadbużańskie Podlasie. Supraśl, Tykocin, Krynki i Drohiczyn, Kruszyniany, Bohoniki i Grabarka. Drewniane cuda i murowane pałace, świątynie i cmentarze. Uroki wszystkich pór roku i coś dla ducha: imprezy kulturalne, a wśród nich wspaniały Międzynarodowy Festiwal Muzyki Cerkiewnej w Hajnówce.

(a)



bm

NA RYBY Z GAZETĄ

Łowiska północno-wschodniej Polski

Szlamy

— Tu diabeł mówi dobranoc — tak o enklawie wokół jeziora Szlamy wyraził się organizator turystyki wędkarskiej po Suwalszczyźnie Cezary Wójcicki.

W kwietniu, nad powierzchnię wody wystają jedynie suche źdźbła trzciny i sitowia. Nieśmiało, od strony nasłonecznionej i delcie Szlamicy, pokazują swój kwiatostan kaczeńce. To symptom, że jaź z jeziora wyszedł w nurt rzeki.

Budzący się ranek w Puszczy Augustowskiej zakłócają głosy leśnej zwierzyny i turkot ptaków błotnych, przebywających na otulinie uroczego jeziora Szlamy. Jezioro Szlamy po stronie polskiej, to 78 ha bardzo płytkiej wody, która dość wcześnie nagrzewa się wiosną. Po stronie Białorusi, gdzie jest ujście do Niemna, leży tylko 14,5 ha tego malowniczego akwenu.

Całkowita długość jeziora łącznie z częścią poza RP w linii przepływu rzeki Szlamicy wynosi 2140 m, z tego na część polską wynosi 1600 m.

Nieznaczna głębokość — co widać na załączonym planie batymetrycznym — oraz zasięg roślinności sprawiają, że jest to zbiornik zbliżony do stawowego, charakteryzujący się doskonałymi warunkami dla bytowania niektórych gatunków ryb litoralnych.

Poza ławicą przybrzeżną, do której dostępu strzeże pas podmokły ze wspomnianymi kaczeńcami, dno jest muliste (stąd nazwa wsi Muły?) i w znacznej części porośnięte moczarką kanadyjską.

Konfiguracja dna spokojna, częściowo urozmaicona. Wyspa o nazwie Sucha o pow. 3,5 ha jest porośnięta lasem mieszanym i krzewami. Do jeziora od strony wschodniej wpływa rzeka Szlamica, odnoga Czarnej Hańczy. Jest to ciek, w którym jedynie wiosną można spotkać płocie, szczupaki i jazie. Latem szlamica jest zarośnięta.

Dzikość i pierwotność tego terenu, spokój, puszczańskie powietrze to wielkie walory poza rybami oczywiście, które czekają na wędkarzy.

Począwszy od 1967 roku skład gatunkowy ryb jest zasadniczo niezmienny. Dominują trzy gatunki ryb: 1 — szczupak, 2 — lin, 3 — płoć. Leszcz utrzymuje się w przedziale 7-9 procent. Od roku 1990 odnotowany jest wzrost pogłowia karasia. Do gatunków ryb występujących sporadycznie należy sum i miętus.

W najbliższym otoczeniu jeziora brak jest miejsc wydzielonych na biwakowanie.

Według stanu prawnego na dzień 1.04.1995 roku dzierżawcą rybackim jeziora Szlamy, które jest wymienione w wykazie stref ciszy województwa suwalskiego, jest p. Stanisław Symanowicz, zam. Muły, 16-307 Mikaszewo. Jednym z warunków ustanowionych przez dzierżawcę jest zakaz używania pneumatycznych środków pływających przy połowach wędkarskich.

Dojazd z Augustowa do Mikaszówki, następnie trasą w kierunku Rygoli. Ze względu na brak oznakowania w Rygoli należy pytać o drogę do wsi Muły. W Mułach na rzece Szlamicy jest most, z którego widać jezioro z wyspą.

ANTONI REMIESZ

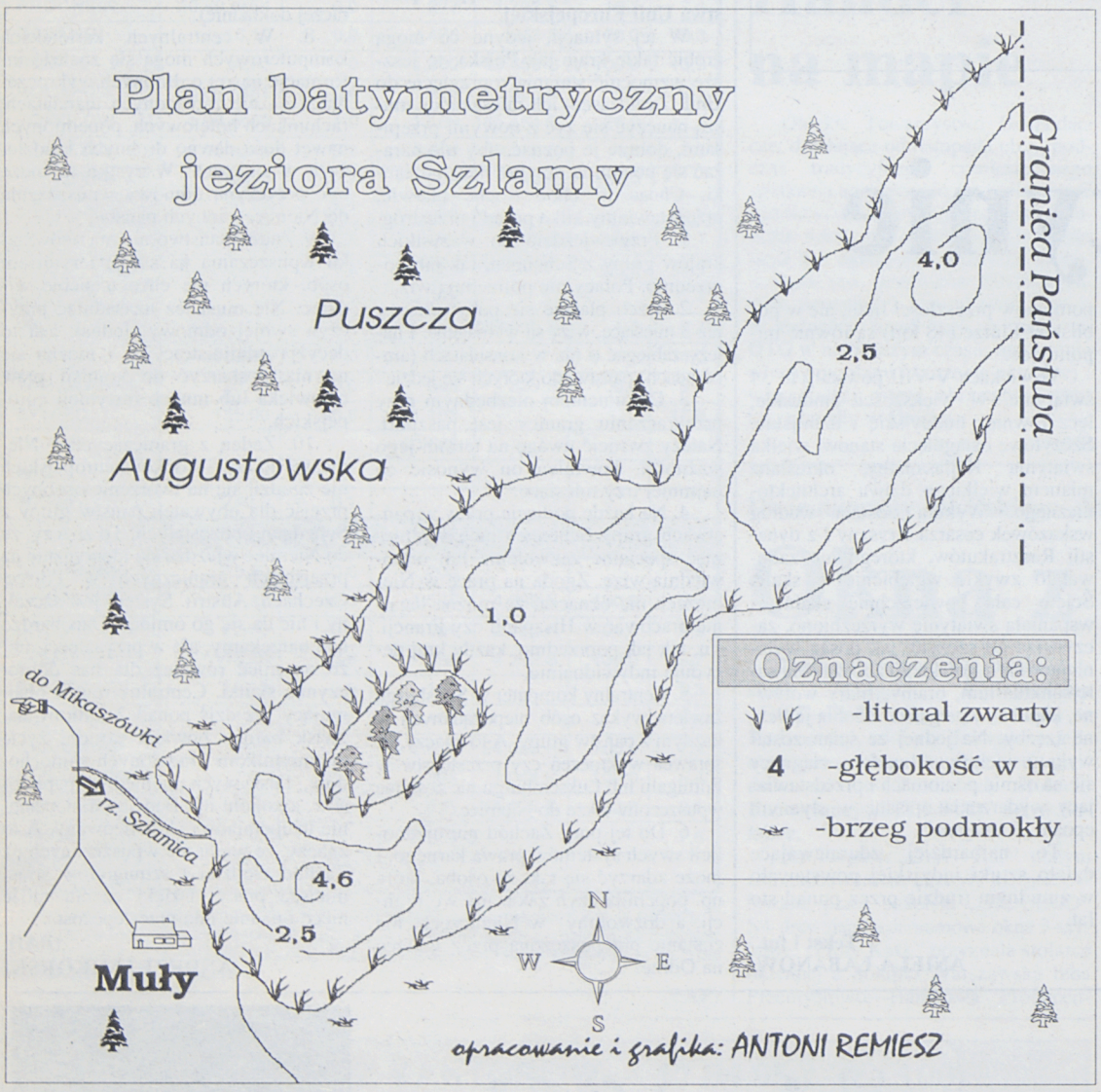

BRYDŻ

Gra Suwalszczyzna

Polski Związek Brydża Sportowego prowadzi działalność w oparciu o struktury okręgowe, które swoim zasięgiem obejmują województwa. Na naszym terenie działają trzy okręgi brydżowe — białostocki, łomżyński i suwalski.

Prezesem okręgu suwalskiego jest Ryszard Karp, który łączy w sobie cechy dobrego działacza i jednocześnie znakomitego zawodnika. Do związku należy ponad stu brydżystów województwa, a w imprezach organizowanych przez okręg uczestniczy ok. trzystu mieszkańców Suwalszczyzny. Jedenaście drużyn sportowych, toczy boje w rozgrywkach ligowych. Z tego osiem w lidze okręgowej, dwie w makroregionalnej („Czarni" Olecko i „Lawinthal" Suwałki), zaś PRIM Ełk debiutuje w tym roku w centralnych rozgrywkach drugiej ligi. Najważniejszymi imprezami w województwie są: „Puchar Wielkich Jezior Mazurskich" organizowany co roku w Węgorzewie (14-15 maja) i druga już edycja turnieju miast, organizowanego wspólnie przez trzy województwa. Impreza rozgrywana jest w cyklu rocznym, kolejno w różnych miastach naszego regionu. Odbyły się już dwa turnieje. W Suwałkach zwyciężyli: Ryszard Karp i Sławomir Mutor przed Józefem Demiańczukiem i Dariuszem Klimaszewskim. Sponsorami turnieju byli: Prezydent miasta Suwałki i kawiarnia „Nutka". W ostatnią niedzielę brydżyści zaś gościli w Giżycku. Tu również głównym sponsorem imprezy był prezydent miasta Giżycka wraz z dyrektorem Centralnego Ośrodka Sportu i Rzemieślniczą Spółdzielnią z Giżycka. Pierwsze miejsca zajęli:

1. Jarosław Łosiak i Jan Romot — Pisz
2. Ryszard Karp i Sławomir Mutor — PRIM Ełk
3. Jacek Łapszyc i Przemysław Bednarski — GOK Michałowo

Po dwóch turniejach na prowadzeniu jest oczywiście para ełcka — Karp — Mutor. Kolejny turniej rozegrany zostanie już niebawem w Michałowie.

Najsilniejszymi ośrodkami w województwie są niewątpliwie Ełk i Węgorzewo. Oprócz seniorów brydż rozwija się tam równie dobrze w środowisku młodzieży. Ełk może się już poszczycić medalami na mistrzostwach Polski juniorów i młodzieży szkolnej. Tak dobra „kondycja" sportu brydżowego w Ełku to, oprócz działaczy, zasługa takich firm jak „PRIM SA", „Robex", „Ekspert", „Plastimet", „Bart" i „PRIBO". Dzięki ich pomocy ełccy brydżyści mogą organizować turnieje, szkolić młodzież i myśleć o występach w drugiej lidze. Nie da się też przecenić dobrej woli władz samorządowych. Pani przewodnicząca rady miejskiej Kamila Jurczak, pomagając w rozwoju brydża sportowego w Ełku sprawia, że o mieście głośno w Polsce, a niektórzy jego mieszkańcy wiedzą co robić z wolnym czasem. Oby tak inni samorządowcy wzięli przykład z Ełku.

W każdy wtorek można spróbować swoich sił na turnieju par. Początek o godz. 17 w Miejskim Domu Kultury przy ul. Wojska Polskiego. Spotyka się tam regularnie 14 do 20 par, a wszyscy ewentualni debiutanci mogą liczyć na wsparcie ze strony organizatorów. Wyniki każdego turnieju liczą się do Grand Prix — całorocznej klasyfikacji. Oto czołówka po trzydziestu turniejach:

1. Wojciech Czarniawski — 265 punktów
2. Ryszard Kamiński — 208
3. Roman Tarantowicz — 202
4. Marcin Czarniawski — 201
5. Dariusz Kozłowski — 198
6. Tomasz Małachowski — 190

Wojciech Czarniawski jest jednym z ubiegłorocznych zwycięzców korespondencyjnych mistrzostw Polski. Jest to turniej par grany jednocześnie w kilkudziesięciu miastach, tymi samymi rozkładami kart. Ełczanie rozgrywają już szóstą edycję tego turnieju i kłopotów organizacyjnych nie mają, co nie wszystkim się zdarza.

Właśnie z ostatniego turnieju tego typu pochodzi rozdanie, które chciałbym państwu przedstawić.

Licytacja:

N	E	S	W
1karo	pas	1pik	pas
2 bez atu	pas	3 bez atu	pas
pas	pas		

Pozycję W zajmował Jacek Łapszyc, występujący w obiecującej drużynie GOK-u Michałowo, po wiście swojej partnerki z drużyny Agnieszki Szeląg z piątki pik widział karty swoje i „dziadka".

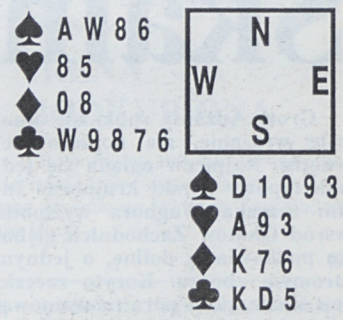

Wit wskazuje dwa lub trzy piki u Agnieszki (wist odmienny). Jacek założył, że jest to wist z konfiguracji — 754(2) i na podłożoną dziewiątkę dodał... szóstkę. Rozgrywający utrzymał się w stole (z ręki 2 pik) i zagrał małe karo spod króla. I znów analiza i... dama karo, która wzięła lewę. Teraz ósemka pik! do króla, 4 i 10 na stole. W następnej lewie Agnieszka bije asem karo i podgrywa pika. Wynik dziewięć lew dla N-S był absolutnym maksem dla pary W-E. Wszyscy pozostali brali dziesięć lub więcej lew na ten kontrakt i prawdę mówiąc nie bardzo było widać jak można wziąć więcej. Oto całe rozdanie:

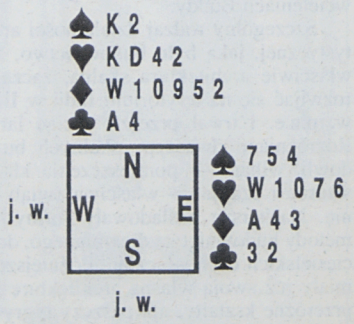

Takie zagrania bardziej świadczą o klasie zawodnika niż „niesamowite" szlemiki czy szlemy. Brawo Jacek!

MIROSŁAW HANUSZ
ANDRZEJ MER

MUZYKA

Rock na czele

W 1994 rock królował w sprzedanych w USA nagraniach muzyki rozrywkowej, melodie country znalazły się na drugim miejscu i pop na trzecim — pisze z Nasville agencja Associated Press.

W sumie miniony rok był bardzo pomyślny dla amerykańskich producentów nagrań, w dużym stopniu dzięki popularności muzyki i piosenek z filmu „Król Lew" oraz albumów Boys II Men i Beatlesów.

Z opublikowanych danych wynika, że w 1994 roku sprzedano w Stanach Zjednoczonych płyty za 12 miliardów dolarów, o 20 proc. więcej niż w poprzednim roku (10 mld USD).

Według Stowarzyszenia Przemysłu Nagrań Ameryki, na muzykę rockową przypadło 35 proc. tej kwoty, na country 16 proc. i na pop 10 proc. Płyty kompaktowe stanowiły 58 proc. sprzedanych nagrań, a kasety 32 proc.

(PAP)

Wielkanoc w innych krajach

Zwyczaje wielkanocne na świecie są znacznie uboższe, niż z okazji Świąt Bożego Narodzenia i mniej powszechne.

PASCHA U ŻYDÓW

Wyraz hebrajski *pesah* oznacza „omijać, przejść". Przypomina więc przejście przez ziemię egipską „anioła śmierci" zesłanego przez Jahwe i wybawienie od śmierci pierworodnych Izraela (Anioł śmierci ominął ich domy, gdyż były naznaczone krwią zabitego baranka) Wyraz *pesah* oznaczał również tyle, co wyjście z Egiptu, gdyż „anioł śmierci" złamał opór faraona, który pozwolił Mojżeszowi wyprowadzić Izraelitów z Egiptu.

Uczta Paschy odbywała się według ustalonego ceremoniału i miała charakter ofiarny. Baranek poświęcany na ofiarę musiał być jednoroczny i bez skazy. Należało go wybrać 10 dnia miesiąca Nizan (był to miesiąc liczący 30 dni od nowiu marca do nowiu kwietnia), a dnia 14 zabić. Nie można mu było łamać kości. Spożywano go pieczonego z sałatą i ziołami, mając przepasane biodra, obuwie na nogach i kij podróżny w ręku. Jedzono go stojąc, co miało przypominać Żydom , że ich ojcowie w Egipcie byli już gotowi do podróży. Przy spożywaniu baranka wielkanocnego (paschalnego) odczytywano odpowiednie wersety z Biblii i śpiewano psalmy.



WIELKANOC U PRAWOSŁAWNYCH

Prawosławni, podobnie jak Kościół Rzymski, uważają święta Wielkanocne za największą uroczystość roku. Przygotowują się do tego święta pięćdziesięciodniowym postem. W tym czasie z nabożeństw cerkiewnych znika radosne brzmienie pieśni liturgicznych. W środy i piątki odprawiana jest tak zwana Liturgia Uprzednio Poświęconych Darów, do której służy chleb i wino poświęcone dnia poprzedniego. W Wielki Czwartek czytane są fragmenty o męce Pańskiej, czyli tzw. „12 Ewangelii". Zapalone podczas tego nabożeństwa świece wierni starają się donieść płonące do swoich domów. W Wielki Piątek po południu odbywa się tak zwana „Wieczernia", której treść żywo przedstawia śmierć, mękę i pogrzeb Chrystusa. Pod koniec nabożeństwa na środek cerkwi wynosi się całun, na którym wyobrażony jest Chrystus leżący w grobie. Od tej chwili aż do Wielkanocy milkną dzwony; obowiązuję też ścisły post i nie odprawiane są msze. W Wielką Sobotę , tuż przed północą, rozpoczyna się wielkanocna rezurekcja, na którą wzywają dzwony. Nabożeństwo trwa kilka godzin, jest także procesja. Przez cały tydzień wierni pozdrawiają się słowami „Zmartwychwstał prawdziwie".

ZWYCZAJE NA BAŁKANACH

Już w Wielki Czwartek rozpoczyna się malowanie pisanek. W Czarnogórze, w rodzinach, w których obchodzi się żałobę po zmarłych, pisanki maluje się na czarno. Pisankom przypisuje się magiczną moc, dlatego podaje się je dzieciom , aby zdrowo rosły. Z tego też powodu jedną pisankę przechowuje się przez cały rok w domu, aby strzegła od nieszczęść. W niektórych stronach byłej Jugosławii pisanki zakopuje się w winnicach, aby strzegły przed gradem. W Bośni kładzie się je przy pasiekach, aby strzegły pszczoły od pomoru. Zakopuje się też pisanki na polach, aby sprowadzały na nie urodzaje. Wodą, w której mokły pisanki, przemywa się oczy, aby zapewnić ochronę przed chorobą.

W Słowenii istnieje zwyczaj, że w poniedziałek wielkanocny młodzież idzie na cmentarze, na których stroi groby. Potem gromadzi się w jednym miejscu wsi, dziewczęta plotą wieńce z gałęzi wierzbowych i całują się z chłopcami poprzez zieleń. Obdarowują się też wówczas pisankami.

WYSPA WIELKANOCNA

Leży na Oceanie Spokojnym. Od 1888 r. należy do Chile. Zmieszkuje ją 2 tys. Polinezyjczyków. Tajemnicze kamienne posągi, ruiny, grobowce i tabliczki z tajemnym pismem są jej osobliwościami. Święta Wielkiej Nocy są dla niektórych Amerykanów okazją do spędzenia ich właśnie na tej wyspie.

(BOR)

Fot: Archiwum

Korzystać z własnego umysłu

W zeszłym tygodniu, w Białymstoku odbył się kurs samodoskonalenia umysłu metodą Jose Silvy. Uczestnicy kursu uczyli się metod realizacji planów życiowych, polepszenia pamięci, osiągnięcia zadowolenia z siebie.

Kiedy w piątek, na początku kursu samokontroli umysłu prowadzonego metodą Jose Silvy, Andrzej Wójcikiewicz zapytał ponad stuosobową grupę uczestników, którzy z nich czują się geniuszami, zgłosiły się 2 osoby. W niedzielę, ostatniego dnia, na to samo pytanie twierdząco odpowiedziało 90 proc. uczestników. Jednym z podstawowych osiągnięć uczestników kursu jest poprawienie się ich samooceny.

Zdaniem Andrzeja Wójcikiewicza, dyrektora Metoda Silvy-Polska, kurs daje absolwentom wzmocnienie pewności siebie, uwolnienie się od poczucia winy, poprawę zdrowia, przyrost umiejętności relaksacji.

Tadeusz Szewczyk, białostocki organizator kursu, uważa, że Silva „jest wspaniałą metodą dla tych wszystkich, którzy chcą doskonalić się i poznawać swoją osobowość".

— Nie wierzę , by którykolwiek z uczestników tego kursu poprzestał na nim. Silva jest ważnym krokiem na drodze samodoskonalenia się, ale przecież nie ostatnim — powiedział Tadeusz Szewczyk.

Andrzej Wójcikiewicz, dyrektor Silvy na Polskę zetknął się z tą metodą w Kanadzie, gdzie pełnił funkcję jednego z szefów kanadyjskiego związku szermierki.

— Miałem okazję sprawdzić wykorzystanie metody Silvy w ramach przygotowywania zawodników do startów. Szermierze kanadyjskiej kadry narodowej po przejściu kursu Silvy, w ciągu jednego sezonu awansowali w rankingach światowych z dwunastego na szóste miejsce — mówił Andrzej Wójcikiewicz.

Andrzej Wójcikiewicz ujawnił też informację, że szkolenie metodą Silvy odbyła również brazylijska reprezentacja piłkarska, która w zeszłym roku zdobyła mistrzostwo świata.

— W przypadku brazylijskiej drużyny szkolenie to było ukierunkowane na wzmocnienie więzi zespołowych. Kibice pamiętają jak zachowywali się piłkarze Brazylii, kiedy w finałowym meczu z Włochami ich koledzy strzelali rzuty karne — mówił Szef Metoda Silva Polska.

Właśnie w Brazylii metoda Silvy rozprzestrzenia się szczególnie dobrze, ponieważ w kursie kontoli umysłu wzięło udział kilku biskupów, którzy zarekomendowali metodę wśród hierarchii kościelnej i wiernych. W Europie Środkowej Silva najlepiej zafunkcjonowała na Węgrzech, gdzie kurs odbyło już ponad 70 tysięcy osób. W Polsce absolwentów Silvy na razie jest dziesięciokrotnie mniej.

Metoda Jose Silvy wywodzi się z badań opartych na hipnozie i medytacji, nie jest jednak ani medytacją, ani hipnozą w tradycyjnym znaczeniu. Opiera się na zapoznaniu uczestnika kursu z umiejętnością skierowania swojej uwagi do jego wewnętrznego świata. Wiąże się to ze spowolnieniem aktywności mózgu i osiągnięcia przez niego tak zwanej „częstotliwości alfa". Taką częstotliwość mózg osiąga, kiedy aktywność człowieka znajduje się pomiędzy częstotliwością czuwania i snu.

Metoda Silvy oparta jest na przekonaniu, że właśnie w stanie „alfa" człowiek najlepiej kontaktuje się ze swoją subiektywną intuicją i uczy wykorzystywania jej do rozwiązywania swoich życiowych problemów. Organizatorzy kierują kursy do wszystkich, którzy chcą się doskonalić, lepiej sobie radzić z nawykami, poprawiać zdrowie, koncentrację, zdolność podejmowania decyzji.

— Samo reguralne przebywanie w stanie „alfa" wzmacnia sytem odpornościowy organizmu — przekonywał Andrzej Wójcikiewicz.

Jednak najpoważniejszym zadaniem kursu kontroli umysłu metodą Jose Silvy jest wyrobienie w uczestnikach przekonania o niepowtarzalności i pełnej oryginalności każdej istoty ludzkiej. Najsilniej akcentowane przesłanie kursu Silvy zawiera się w stwierdzeniu, że umysły „geniusza i zwykłego człowieka niczym się od siebie nie różnią, tylko geniusz ze swojego umysłu korzysta w inny, lepszy sposób". Organizatorzy kursów Silvy deklarują, że potrafią uczyć efektywnego korzystania z umysłu.

(MR)

Trwają intensywne przygotowania do obchodów 1000-lecia Gdańska

Millenium Gdańska

Za 2 lata — w 1997 r. — Gdańsk świętować będzie swoje 1000-lecie. Mieszkańcy i jego sympatycy chcą godnie, ale i radośnie uczcić ten jubileusz. Obchodom nadano międzynarodowy wymiar i rangę. Obecnie trwają prace nad projektem programu tego wydarzenia.

W przygotowanie uroczystości włączyły się liczne instytucje, stowarzyszenia i organizacje — od samorządowych, kulturalnych, naukowych, sportowych i gospodarczych, a kończąc na indywidualnych osobach. Do koordynacji ich działań i stworzenia całościowego projektu powołano Komitet Organizacyjny Obchodów 1000-lecia Miasta Gdańska. Wspomaga go Komitet Honorowy, którego członkiem jest Lech Wałęsa.

— Hasłem i myślą wiodącą przygotowań do jubileuszu jest szeroko pojęte otwarcie, otwarcie miasta i jego mieszkańców — mówi sekretarz generalny komitetu, Maria Kowalewska-Koska. — **Chcemy sami pokazać się na zewnątrz i stworzyć u siebie takie warunki, aby jak najwięcej ludzi, w różnych celach, chciało tu przyjechać.**

Świętowanie millenium Gdańska przewidziane jest przez cały 1997 r. W każdym miesiącu dziać się będą — o różnym charakterze i znaczeniu — imprezy upamiętniające zdarzenia z historii miasta, kulturalne, muzyczne, sportowe, wystawiennicze i targowe. Przewidziane są sympozja, sesje naukowe, seminaria, międzynarodowe konferencje. Nowe oblicze zyskają tradycyjne, co roczne imprezy tego miasta.

— Program obchodów nie jest jeszcze zamknięty — mówi M. Kowalewska-Koska. — **Cały czas przyjmujemy propozycje oraz sugestie jego urozmaicenia i uatrakcyjnienia.**

Nie sposób wymienić, a tym bardziej przedstawić już zaakceptowanych do programu obchodów 1000-lecia imprez. Ważne na pewno będzie, przewidziane na kwiecień, otwarcie dworu Artusa — najbardziej reprezentacyjnego miejsca spotkań dawnych gdańskich patrycjuszy. Przybycie na tę uroczystość potwierdził książę Karol. Doniosłe znaczenie ma też Konferencja Rektorów Uniwersytetów Bałtyckich (ponad 60), imprezy targowe i wystawiennicze z udziałem miast bliźniaczych Gdańska, hanzeatyckich i besenu Morza Śródziemnego. Natomiast przygotowywane imprezy sportowe cechuje duża widowiskowość i — choć główny nacisk kładziony jest na żeglarstwo — także ich różnorodność.

Z Gdańskiem nieodłącznie wiąże się miejsce działalności św. Wojciecha. Na co dzień o jego pobycie tu przypomina dzielnica i wzgórze jego imienia. Z okazji 1000—lecia na wzgórzu tym wykonana zostanie droga krzyżowa, odnowiony kościół i kaplica. Jemu też poświęcony będzie Europejski Dzień Wojciechowy. Zagoszczą wtedy w Gdańsku przedstawiciele diecezji wojciechowych z różnych krajów. Natomiast w rocznicę chrztu dokonanego przez św. Wojciecha odbędzie się chrzest Gdańszczan w katedrze oliwskiej.

Spektakularnymi wydarzeniami będą zapewne Jarmarki — Rzemieślniczy (lipiec) i Dominikański (sierpień).



Pierwszy z nich nawiązuje do rzemieślniczej tradycji Gdańszczan. Połączy sprzedaż wyrobów i prezentację sztuki rękodzielniczej. Podczas jarmarku będzie miał miejsce Goldwasser Festiwal i Międzynarodowy Festiwal Teatrów Plenerowych i Ulicznych. Aby tradycji do końca stało się zadość , piwo spragnieni dostaną na Piwnej, głodni — chleb na Chlebnickiej itd. Mariacka zamieni się w swoisty rezerwat dawnych patrycjuszowskich tradycji. Udekorowana girlandami, sztandarami i lampionami, dzień i noc wabić będzie otwartymi restauracjami i barami, sklepami z biżuterią, pracowniami artystów. Festiwal otworzy prezydent miasta wznosząc toast — oczywiście wódką Goldwasser — za pomyślność miasta i duże zyski w letnim sezonie.

Coroczny Jarmark Dominikański zyska natomiast europejski charakter, a przewidziane imprezy nadadzą mu specyficzną atmosferę. Rozpocznie się „Muzyką ogni sztucznych" G. H. Haendla (z pokazem sztucznych ogni) i „Zwycięstwem Wellingtona" L. van Beethovena (z wystrzałami armat). Gdańscy restauratorzy i producenci żywności zamierzają podjąć odwiedzających ucztą 1000-lecia przygotowaną na ul. Długiej i Długim Targu. Biesiadnicy zasiądą do ustawionego wzdłuż nich wspólnego stołu. Rozegrany zostanie „Maraton Solidarności" — bieg ku czci Poległych Stoczniowców. Jego trasa obejmie historyczne miejsca związane z ideą „Solidarności".

BARBARA SOJKO

OGRÓD i działka

DODATEK SPECJALNY "GAZETY WSPÓŁCZESNEJ"



Królowa wiosny

Pewien szkółkarz z Wyoming w amerykańskim stanie Ohio nazwał wyhodowaną przez siebie magnolię „George Henry Kern" — imieniem swego syna, który poległ we Francji w dzień zwycięstwa 1945 r. Obecnie odmiana ta jest również hodowana w Polsce. Był to zapewne jeden z najpiękniejszych i najbardziej pachnących pomników, jakie kiedykolwiek wystawiono na świecie.

Magnolie kwitną wiosną. Kiedyś sadzono je przy pałacach. Do dziś uprawia się je np. przy pałacu w Wilanowie w Warszawie. Są tak piękne, że wielu turystów przyjeżdża tam wiosną oglądać nie jeden z najpiękniejszych pałaców w Polsce, a właśnie magnolie.

Magnolie, mimo dość wysokiej ceny, znikają ze sklepów ogrodniczych błyskawicznie. Na przykład roślina o wysokości około 60 cm kosztuje 25 zł. Przed zakupem warto się jednak upewnić, czy jest to magnolia wyhodowana z sadzonki, czy z nasienia. Tylko ta pierwsza daje gwarancję, że będzie to odmiana o jakiej marzymy, która szybko zakwitnie (po 2-3 latach). Na kwiaty z rośliny wyhodowanej z nasiona trzeba czekać 5 razy dłużej.

Magnolie to rośliny ciepłolubne, wymagające dużo słońca. Ich największą ozdobą są ogromne kwiaty o średnicy do 15 cm, pojawiające się wiosną na prawie bezlistnych gałęziach. Niektóre odmiany dodatkowo przepięknie pachną. Najładniej wyglądają wtedy, gdy są posadzone pojedynczo przy ścianie domu. Rosną intensywnie; niektóre odmiany osiągają w Polsce nawet 6 m wysokości (w stanie dzikim 30 m).

Najczęściej w polskich parkach i ogrodach spotyka się magnolię pośrednią. Osiąga ona 3-5 m wysokości. Kwiaty o średnicy 10-15 cm mają barwę mlecznobiałą, z zewnątrz — karminoworóżowe. Pięknie pachną. Ukazują się w końcu kwietnia lub na początku maja. Magnolia gwiaździsta ma kwiaty trochę mniejsze — o średnicy 6-10 cm, białe, również pachnące. Nadaje się do mniejszych ogródków, ponieważ dorasta tylko do 2 m wysokości. Obie magnolie mają wiele odmian.

Rośliny te lubią ziemię lekko kwaśną (pH 6), żyzną. Przy sadzeniu nie wolno zbyt mocno ubijać ziemi, ponieważ korzenie magnolii są bardzo kruche. Młode rośliny trzeba zimą owijać chochołami ze słomy, papieru, igliwia itp. (nigdy z folii!), gdyż mogą przemarznąć. Od kwietnia do lipca magnolie należy zasilać rozcieńczoną gnojowicą. Wiosną będzie to najpiękniejsza ozdoba ogrodu.

(MN)

Hurtownia
Ogrodniczo–Przemysłowa,
Łomża Pl. Niepodległości 11 i 12
fax 16-40-30
oferuje: folie, włóknina, nasiona, doniczki, kosiarki, węże, opryskiwacze, siatki ogrodzeniowe.
Ceny fabrsyczne! Gm

NAJTANIEJ W REGIONIE NAJTANIEJ W REGIONIE NAJTANIEJ W REGIONIE

ŚRODKI OCHRONY ROŚLIN
rolnikom, ogrodnikom, działkowcom

NAWOZY POTASOWO-MAGNEZOWE
Z NIEMIEC
siarczan potasu, kizeryt
kameks, sól gorzka

NAWOZY PRODUCENTÓW KRAJOWYCH
(Puławy, Police, Siarkopol, Kędzierzyn-Koźle)
azotowe, fosforowe, wieloskładnikowe

polcoop
SPÓŁKA AKCYJNA
ODDZIAŁ w BIAŁYMSTOKU

Dział Obrotu Towarowego, ul. Warszawska 43, tel. 412-343
Magazyn 50R, ul. Ciołkowskiego 167, tel. 433-950
Informacje:

2044

Podczas pryskania trzeba zachować ostrożność

Chemia na robale

Na działkach i w ogródkach przydomowych szkodniki najlepiej zwalczać metodami biologicznymi i mechanicznymi. Po chemiczne środki ochrony roślin należy sięgać w ostateczności.

W małym ogródku lub na balkonie warto szkodniki zbierać ręcznie. Gąsienice i poczwarki zdejmuje się bezpośrednio z gałązek oraz liści. Wiosną trzeba zeskrobywać jaja z kory. Gąsienice owocówki jabłkóweczki można wyłapywać poprzez założenie na pnie drzew opasek z papieru falistego zabezpieczonych dodatkowo folią lub innym nieprzemakalnym materiałem. Jesienią lub wiosną opaski niszczy się przez spalenie. Bardzo pomocne przy zwalczaniu szkodników są ptaki, szczególnie sikorki. Wróble potrafią skutecznie niszczyć mszyce. Powinno się dla nich budować domki lęgowe i karmniki. Do innych sprzymierzeńców działkowca w walce ze szkodnikami należą biedronki, drapieżne pluskwiaki, złotooki, pająki, roztocza.

Bywa jednak tak, że szkodników jest tak dużo, iż nie można sobie z nimi poradzić. Wtedy można sięgnąć po preparaty chemiczne. Są one z reguły niezawodne, ale niestety mogą być niebezpieczne dla ludzi i zwierząt. Na działkach i w ogródkach powinno się stosować preparaty o niskiej toksyczności oraz krótkich okresach karencji (czas jaki musi upłynąć do zbioru owoców) i prewencji (czas jaki musi upłynąć do oblotu roślin przez pszczoły). Co 2 lata Krajowa Rada Związku Działkowców opracowuje zalecenia dotyczące ochrony roślin w pracowniczych ogródkach działkowych. Są one zatwierdzane przez Instytut Roślin w Poznaniu (wykaz tych preparatów przedstawia tabela). W sklepach ogrodniczych jest jednak znacznie więcej chemicznych środków do niszczenia szkodników. W wykazie nie ma już np. bardzo popularnego Owadofosu (III stopień toksyczności), którego działkowcy używali „na wszystko" oraz preparatu o nazwie Decis 2,5 EC (IV stopień toksyczności). Jest on używany przez rolników, ale i sprzedawany w małych ilościach w sklepach ogrodniczych do stosowania w niewielkich ogródkach. Decis ma bardzo szerokie działanie. Niszczy gąsienice zjadające liście, mszyce, miodówki, owocówki jabłkóweczki, kwiaciaki, kistnika malinowca, nasiennicę tarniówkę, gąsienice bielinka kapustnika i rzepika, pchełki i wiele innych.

Przed zastosowaniem jakiegokolwiek środka chemicznego trzeba koniecznie zapoznać się z załączoną ulotką i stosować tylko zalecane stężenia. Podczas oprysków nie wolno palić, pić ani jeść. Najlepiej zabiegi wykonywać w gumowych rękawicach (szczególnie niebezpieczne może być przyrządzanie roztworu). Po skończeniu pracy ręce trzeba dokładnie umyć. Bezwzględnie należy przestrzegać okresów karencji i prewencji dla pszczół. Wiele preparatów można stosować tylko wczesną wiosną, kiedy np. pąki kwiatów drzew owocowych są jeszcze nierozwinięte. Mogą być one bowiem przyczyną padnięcia całych rodzin pszczelich. Przed pryskaniem działki, warto o tym poinformować sąsiadów. Może się bowiem zdarzyć, że trująca substancja znajdzie się również na ich warzywach i drzewach owocowych.

Takich samych środków ostrożności trzeba przestrzegać podczas przygotowywania owadobójczych wywarów z innych roślin. Szczególnie toksyczne są preparaty przygotowane z takich roślin jak: zimowit, ciemiężyca, tojad, ostróżka. Do niszczenia mszyc na roślinach balkonowych i grządkach, warto polecić wywar zrobiony z tytoniu (tuż przed zabiegiem trzeba koniecznie dodać trochę mydła, aby wywar był bardziej „przyczepny"). Z reguły skutkuje.

(MN)

Preparaty owadobójcze i przędziorkobójcze dozwolone do stosowania w ogródkach działkowych

Nazwa preparatu	klasa toksyczności	Stężenie użytkowe	Zwalczane szkodniki	karencja	Prewencja dla pszczół
ALBAREP	v	5-15 g/3-4 l wody	śmietki, połyśnice, bielinki, mszyce	—	—
APOLLO 500 SC	IV	0,03 %	przędziorki	stosować tylko przed kwitnieniem	—
BACTOSPEINE WP 16000	V	0,06 – 0,1 %	wznosik doparek, namiotnica gruszowa, namiotnik jabłoniowy, zwójki liściowe, znamionówka, tarniówka, gąsienice zjadające liście drzew owocowych, warzyw i roślin ozdobnych	1 dzień	—
BACTOSPEINE PM 60000	V	0,1 – 0,3 %	gąsienice motyli, mszyce, wciorniastki	1 dzień	—
BASUDIN 10 G (granulowany preparat doglebowy)	III	6-12 g/m^2	drutowce, pędraki, opuchlaki, gąsienice rolne, turkuć podjadek, śmietki, pryszczarki	truskawki, maliny, agrest, porzeczki, rzodkiewka, pomidory – 21 dni, kapusta, cebula – 60 dni	7 dni
BASUDIN 25 EC	III	0,1 – 0,15 %	owocówki, nasiennica trzeciniówka, zwójki liściowe, pryszczarki, gąsienice zjadające liście, namiotnice, wznosik, doporek, mszyce, śmietki, rolnice, drutowce, rudnica cebulówka	drzewa pestkowe – 10 dni, inne – 14 dni, warzywa podlane: 60 dni – marchew, cebula, kapusta, 21 dni – rzodkiewka	7 dni
CRONETON 500 EC	III	0,1 %	mszyce	14 dni – sałata, bób, 7 dni – inne	12 godzin
DIMILIN 25 WP	V	0,04 – 0,06 %	owocówki	28 dni	1 godzina
MARSHAL 250 DS	III	0,6g/100g nasion fasoli lub ogórka, 0,7/10g nasion marchwi	do zaprawienia nasion przeciwko śmietkom i połyśnicy marchewiance	—	—
METEX	IV	0,6 – 1 %	kwieciaki, mszyce, miodówki, gąsienice motyli	7 dni	6 godzin
NISSORUN 10 EC	V	0,05 %	przędziorki	30 dni	—
NOMOLT 150 SS	V	10 ml/kg nasion fasoli lub ogórków	do zaprawiania nasion przeciwko śmietkom i połśnicy marchwiance	—	—
PIRIMOR 25 WG	III	0,1 – 0,15 %	mszyce	14 dni – warzywa liściowe, 7 dni – inne	6 godzin
TORQUE 50 WP	IV	0,1 %	przędziorki	28 dni – porzeczka, 21 dni – agrest, 3 dni – ogórki, 14 dni – inne	—
TREBON 1056	V	0,06 %	kwieciaki, mszyce, miodówki, gąsienice motyli	14 dni	1 godzina
SA VONIL	V	5%	mszyce	1 dzień	—

Wg Witold Lenkiewicz „Na działce i w ogródku" i „Działkowiec" z lutego br.

Dzień dobry
POŻYTECZNE WIADOMOŚCI I CIEKAWE SPRAWY
BIAŁYSTOK
DODATEK MIEJSKI „GAZETY WSPÓŁCZESNEJ" CZWARTEK, 13.04.1995

Zapisane wczoraj

● W nocy o godz. 1.30 policjanci z IV Komisariatu zatrzymali dwóch sprawców włamania do magazynu Zakładów Piwowarskich. Łupem włamywaczy były m.in. gniazdka siłowe i przewody elektryczne o wartości ok. 3 tys. zł.

● Nieznani sprawcy skradli wczoraj audi 100, które było zaparkowane przy ulicy Mazowieckiej. Auto koloru czarny metalik miało numer rejestracyjny BTO 5052.

● Wczoraj na ulicy Kawaleryjskiej ok. 17.30 przydrożne drzewo zwaliło się na jezdnię i zatarasowało drogę. Przeszkodę szybko usunęli strażacy.

(doż)

Brzydkie święta

Białostoccy synoptycy zapowiadają, że tegoroczne Święta Wielkanocne będą pochmurne i zimne.

Jak powiedział „Współczesnej" synoptyk, Wiesław Winnicki z Biura Prognoz Instytutu Meteorologii i Gospodarki Wodnej, podczas Świąt Wielkanocnych pogodę będzie kształtował zimny niż skandynawski. Oznacza to, że na ogół będzie pochmurnie i będą występować przelotne opady deszczu. W świąteczną niedzielę i poniedziałek może nawet padać deszcz ze śniegiem. Cieplej i słoneczniej będzie tylko w sobotę. Temperatura maksymalna będzie wynosiła od 6 do 10 stopni C, a minimalna od 1 do 4 stopni C. Wiatr będzie słaby i umiarkowany.

(RR)

Skarbnika odwoła Rada

W związku z ostatnimi decyzjami prezydenta Białegostoku odnośnie odwołania Marii Borodziuk z funkcji Skarbnika Miasta, powstało zamieszanie zarówno w Urzędzie Miejskim, jak i bankach obsługujących gminę.

Na taki rozwój sytuacji wpływ miały również informacje prasowe, które częściowo opierały się na stwierdzeniach przedstawicieli władz miasta.

I tak, wniosek do Rady Miejskiej o odwołanie Marii Borodziuk może skierować jedynie prezydent, a nie Zarząd Miasta (swoje stanowisko prezydent może oczywiście konsultować) i tylko Rada Miejska może skarbnika odwołać.

Przekazanie tego stanowiska może nastąpić tylko protokolarnie, w oparciu o sporządzony bilans na dzień przekazania. Do tego czasu Maria Borodziuk jest jedyną osobą, która może pełnić obowiązki skarbnika (a nie jej zastępca).

Kontrasygnata skarbnika gminy jest **ustawowym narzędziem kontroli finansów** i prawa kontrasygnaty nikt nie może skarbnikowi odebrać. Dlatego też nie może uczynić tego również Zarząd Miasta.

Cofnięcie pełnomocnictw Skarbnikowi Miasta dotyczy tylko składania oświadczeń woli w imieniu Zarządu Miasta w zakresie zarządzania mieniem w sprawach majątkowych (Maria Borodziuk nie może teraz zawierać umów na lokaty krótkoterminowe).

Wszelkie przelewy i czeki mogą być wystawione dopiero po dokonaniu przez Skarbnika Miasta kontroli wstępnej, a tym samym po ich podpisaniu przez Marię Borodziuk. Brak podpisu powoduje, że żaden bank nie może dokonać transakcji na podstawie takiego czeku czy przelewu.

Skarbnik Miasta ustosunkowała się jeszcze raz do zarzutu o zatajenie transakcji. Stwierdziła, że nieudana lokata była ujęta w bilansie z końca ubiegłego roku, była też zaksięgowana.

– Na sesji nie zaprzeczałam, że takiej lokaty w Agrobanku nie ma. Uchyliłam się jedynie od odpowiedzi i wyjaśniłam, które banki są wyznaczone uchwałami Rady Miejskiej do obsługi gminy – powiedziała Maria Borodziuk. – **W tym czasie starałam się uzyskać zgodę na gwarancję bankową na wierzytelności, co dawało szansę na odmrożenie jakiś pieniędzy. Ujawnienie tych działań szansę tę odbierało.**

(RAF)

PS: Tekst powstał w oparciu o sprostowanie przesłane wczoraj do redakcji przez Marię Borodziuk, Skarbnika Miasta.

Piesi przyczyną wielu wypadków

Nieźle, chociaż gorzej niż przed rokiem

Komenda Rejonowa Policji udostępniła dane dotyczące statystyki wypadkowej na ulicach miasta w pierwszym kwartale tego roku. W tym czasie odnotowano 740 kolizji i 114 wypadków drogowych, w których zginęło 11 osób, a 129 odniosło obrażenia ciała.



W porównaniu z analogicznym okresem ubiegłego roku, nastąpił wzrost wypadków o 18 i kolizji o 149. Zginęły 2 osoby więcej, jak również wzrosła liczba rannych o 9.

Najczęstszymi sprawcami kolizji (581) i wypadków (63) byli kierowcy samochodów osobowych. W ich wyniku zginęło 7 osób, a 82 odniosło rany. Znacznie mniej kolizji i wypadków spowodowali kierowcy ciężarówek: odpowiednio 83 i 13. Ich skutkiem było 4 rannych i 2 zabitych. Ponurą statystykę uzupełniają piesi, którzy doprowadzili do 34 kolizji i 32 wypadków, co stało się powodem śmierci 1 osoby i zranienia 31.

Najczęstszymi przyczynami wypadków były: nieprawidłowe zachowanie się kierujących wobec pieszych – 32; nieprzestrzeganie przepisów przez pieszych – 32; nadmierna prędkość – 19 oraz nieustępowanie pierwszeństwa przejazdu – 18.

Najniebezpieczniejszymi dniami tygodnia są poniedziałek i piątek (po 22 wypadki) oraz czwartek (19) i środa (14). Trudno natomiast wyodrębnić zdecydowanie najgorszą porę dnia, bowiem statystyki są tu równie złe. Liczba wypadków waha się od 22 w godz. 18-22 do 31 w godz. 6-10.

W wyniku kontroli zatrzymano 235 kierujących pod wpływem alkoholu. W 202 przypadkach zabrano im prawo jazdy, a w 229 – dowód rejestracyjny.

– Nie był to najgorszy okres, choć pragnę wszystkich uczulić na kolizje z udziałem pieszych – powiedział nadkomisarz Jan Kalejnik z KRP. – **Na przejściach doszło do wypadków 28 razy, a poza nimi potrącono 29 pieszych.**

Statystykę uzupełniają wypadki, w których poszkodowane zostały dzieci. W pierwszym kwartale br. wypadkom na ulicy uległo troje dzieci w wieku do 7 lat i sześcioro w przedziale od 8 do 15 lat.

(mp)
Fot. I. Wysocki



Radosnych i pogodnych Świąt Wielkanocnych, spędzonych w miłej, rodzinnej atmosferze, życzy swoim Czytelnikom zespół redagujący „Dzień Dobry Białystok"

Dziś na III stronie – „Szmery bajery czyli chwytać, żaki, za pisaki" – kolumna zredagowana przez uczniów IV Liceum Ogólnokształcącego.

Dziura w całym

Uprzykrzone wodolejstwo

Wcale nie chodzi tu o treści, zawarte w naszej gazecie ani w tzw. konkurencji, gdzieżby! Po prostu – coraz częściej spotyka Czepka ludzi, którzy już dzisiaj ze zgrozą myślą o najbliższym poniedziałku. Największe zdenerwowanie daje się zauważyć u tych, którzy będą musieli opuścić cztery ściany przytulnego mieszkania, aby udać się z wizytą do znajomych czy rodziny.

No bo jak tu się nie denerwować. Pogodę mamy taką, że przyzwoity człowiek nawet psu nie każe zbyt długo spacerować. Doświadczenie poprzednich lat pozwala przypuszczać, że w poniedziałek, zwany w tradycji ludowej lanym, nie tylko deszczówka może nas zmoczyć. Tak się bowiem dziwnie w Polsce porobiło, że sympatyczny skądinąd obyczaj śmigusa-dyngusa uległ wynaturzeniu i stał się okazją do chamskich zabaw.

Jeszcze nie tak dawno (w końcu Czepka jeszcze nie zgrzybiała, a pamięta te czasy) w lany poniedziałek można było się spodziewać najwyżej delikatnego pokropienia wodą z gumowego jajka czy pistoletu. Czasami tzw, dżentelmeni spryskiwali znajome panie perfumami albo wodą kolońską, nie zawsze ulubioną.

Niestety, ostatnio nieodłącznym elementem drugiego dnia Świąt Wielkanocnych, stał się na ulicach naszego miasta (innych też, ale to słaba pociecha) kretyn z wiadrem pełnym wody, czyhający na przechodniów. Najchętniej polewa spacerujące samotnie panie – wiadomo, ryzyko jakiegoś odwetu z ich strony jest praktycznie żadne. Zdarzali się i tacy dowcipnisie, którzy chlustali lodowatą wodą do autobusów komunikacji miejskiej, wykorzystując moment tuż przed zamknięciem automatycznych drzwi. Notowano też przypadki, kiedy kierowca samochodu osobowego z trudem uniknął wypadku, oślepiony potokiem wody, wylanej znienacka na przednią szybę.

Czy jest jakaś metoda na unieszkodliwienie kretyna z wiadrem wody? Czepka, niestety, nie zna żadnego, naprawdę dobrego sposobu. Sama unika po prostu wychodzenia z domu w drugi dzień świąt. Jeżeli już wyjść musi, to tylko w towarzystwie Czepkowego. Jako mężczyzna duży i postawny, jest wystarczającym straszakiem na tchórzliwych kretynów z wiadrami.

Zazwyczaj we wtorek poświąteczny w redakcji „Gazety" urywają się telefony. To dzwonią właśnie ci oburzeni wyczynami rozwydrzonych wyrostków, szalejących pod pretekstem kultywowania staropolskiej tradycji dyngusowej. Czepkę zawsze zastanawia jedno: czy na ulicach Białegostoku straszą spokojnych przechodniów w lany poniedziałek tylko sieroty? Wydaje się to niemożliwe. Czy ubezwłasnowolnienie rodziców zaszło już tak daleko, że nie mogą zakazać małolatowi takich rozrywek? A może sami, skręcając się ze śmiechu, obserwują przez okno wyczyny swoich pociech – kretynów z wiadrami?

J.Czepka

Dla osób z aparatami słuchowymi

Poradnia audiologiczna

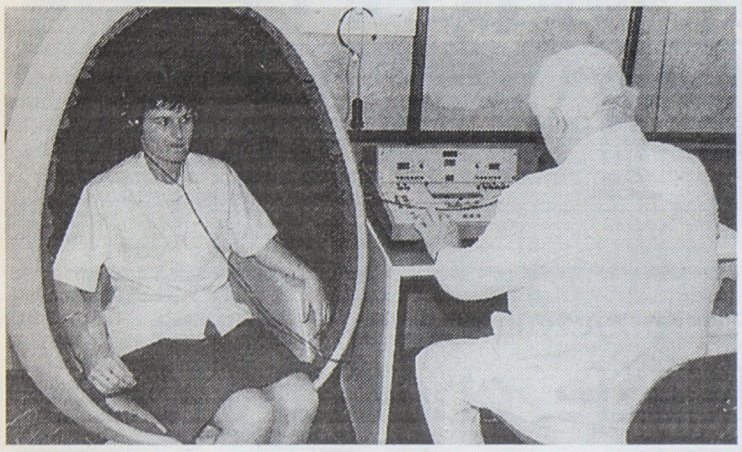

W poradni audiologicznej

Przypadki takie nie należą do rzadkości: rodzina kupuje babci aparat słuchowy za wcale niemałą sumkę, a babcia nie chce go używać twierdząc, że nic nie pomaga, albo, co gorsza, wysyła bolesne piski. W podobnej sytuacji może znaleźć się każdy, kto „okazyjnie" nabył aparat na bazarze.

- W ciągu ostatnich kilkunastu lat nastąpił ogromny postęp w produkcji aparatów słuchowych – mówi ordynator oddziału otolaryngologii Wojewódzkiego Szpitala Zespolonego im. J. Śniadeckiego, dr Maciej Filipowski. - **Sprzedają je na naszym rynku, za porównywalne ceny, różne firmy. Są dobrej jakości, oczywiście, z wyjątkiem tych kupowanych „okazyjnie". Ale dobry aparat to jeszcze nie wszystko. Musi być dobrany do pacjenta, zwłaszcza zaś mieć zrobioną indywidualną wkładkę, gdyż kształt przewodu słuchowego zewnętrznego u każdego człowieka jest inny.**

Właśnie z myślą o osobach, które powinny używać aparatów słuchowych, a stanowią one 3-7 proc. ogółu populacji, Wojewódzki Szpital im. Śniadeckiego utworzył poradnię audiologiczną i protezowania słuchu, wydatkowując na wyposażenie 150 mln zł (starych). Mieści się ona w Wojewódzkiej Przychodni Specjalistycznej przy ul. Branickiego. Badania słuchu metodą komputerową wykonuje tu dr Anna Pokorska, a wkładki indywidualne sporządza pielęgniarka po odpowiednim przeszkoleniu, Ewa Fiedziukiewicz. Planuje się ponadto zatrudnienie elektronika, który naprawiałby aparaty.

Badania są bezpłatne, wykonanie wkładki kosztuje około 200 tys. zł. Nie dotyczy to jednakże pacjentów, którym przyznawane są aparaty słuchowe, a więc wszystkich dzieci, a ponadto osób dorosłych, najgorzej sytuowanych. Co roku wpływa około sto podań o nieodpłatny przydział tych aparatów, komisja może załatwić pozytywnie co dziesiąte, gdyż na ten cel przeznacza się 100 mln zł. Czasami firmy przychodzą z pomocą finansową swoim pracownikom. **(a)**

Fot. A. Zgiet



Tak wyglądają wkładki do aparatów słuchowych

30 kwietnia, godz. 17,w Pałacu Branickich

Podlaskie spotkania z arią



Od paru lat trwały przymiarki do imprezy, która będzie nosiła miano „Podlaskie spotkania z arią". Pierwsze takie spotkanie odbędzie się 30 bm. (w niedzielę) o godz. 17, w auli Pałacu Branickich, a poprowadzi je osobiście Bogusław Kaczyński – dyrektor naczelny i artystyczny Teatru Muzycznego „ROMA" w Warszawie.

Jak nas poinformowała inicjatorka i organizatorka spotkań, Stanisława Krasowska (główny instruktor w WOAK), na 3-godzinną imprezę (z półgodzinną przerwą) złożą się arie z oper i operetek w wykonaniu tak znakomitych solistów jak Grażyna Brodzińska, Krystyna Tyburowska, Bogusław Morka i Andrzej Kalinin – odtwórcy wiodących ról w „Baronie cygańskim" i „Zemście nietoperza" Johanna Straussa.

Od premiery „Barona cygańskiego" pod nową dyrekcją w „ROMIE" mijają trzy miesiące, a spektakl nadal cieszy się ogromnym zainteresowaniem, o czym świadczą entuzjastyczne recenzje, nadkomplety na widowni, owacje na stojąco i liczne bisy finału. Dwa tygodnie temu odbyło się 50. przedstawienie „Barona cygańskiego", co jest ewenementem w polskim życiu teatralnym.

Premiera „Zemsty nietoperza" odbędzie się w „ROMIE" 17 bm., czyli w Poniedziałek Wielkanocny – z udziałem 200-osobowego zespołu wykonawców, w tym plejady gwiazd polskiej sceny muzycznej. Kilka spośród nich będziemy mieli okazję zobaczyć i usłyszeć 30 bm. w auli Pałacu Branickich na „Podlaskich spotkaniach z arią". Imprezę w całości sponsoruje Browar Dojlidy Białystok, a bilety już są do nabycia w siedzibie WOAK, ul. Kilińskiego 8.

(KON)

Wieczór z Agatą Tuszyńską

W następny czwartek (20 bm.) w czytelni książek Wojewódzkiej Biblioteki Publicznej przy ul. Kilińskiego odbędzie się spotkanie z Agatą Tuszyńską – znaną eseistką i reporterką. Początek o godz. 18.

Bohaterka wieczoru jest absolwentką PWST w Warszawie i Instytutu Sztuki Polskiej Akademii Nauk. Swoje utwory publikuje w „Paryskiej Kulturze", „Zeszytach Historycznych", „Zeszytach Literackich", „Tygodniku Powszechnym", „Kresach". Wydała tomik poezji pt. „Zamieszkałam w ucieczce", a także wiele książek, w tym wybór i opracowanie „Wyznań Gorszycielki – Ireny Krzywickiej" oraz „Kilka portretów z Polską w tle – reportaże izraelskie" (ze słowem wstępnym Ryszarda Kapuścińskiego). Dwa lata temu otrzymała nagrodę PEN CLUBU im. Ksawerego Pruszyńskiego. Podczas czwartkowego wieczoru w bibliotece będzie można kupić kilka pozycji autorstwa Agaty Tuszyńskiej i otrzymać jej autograf.

MN

Co nowego w kinach

Na czas świąt kino „Pokój" nie przygotowało żadnej premiery. W niedzielę o godz. 15.30 i w poniedziałek o godz. 10, 13 i 15.30 będziemy mogi obejrzeć film pt. „101 Dalmatyńczyków", również pierwszego dnia świąt o godz. 17.15 i 19.30 i drugiego dnia świąt o godz. 17.15 i 19.30 grany będzie film pt. „Barwy nocy".

Kino „Syrena", które będzie nieczynne w niedzielę, w poniedziałek o godz. 16.30 zaprasza wszytkich kinomanów na premierowy film, należący do współczesnego kina brytyjskiego pt. „Rif– rass" w reżyserii Kena Loacha.

(IW)

Pieniądze na dożywianie dzieci

Pierwsza kwesta

W ubiegłym tygodniu w ciągu trzech dni białostocki Polski Czerwony Krzyż przeprowadził pierwszą w tym roku kwestę. Zbierano pieniądze na dożywianie dzieci w szkołach podstawowych.

W Białymstoku i całym województwie 120 dzieci objętych jest obecnie opieką PCK.

Od środy do piątku w ubiegłym tygodniu 288 uczniów , działających w szkolnych kołach PCK, wyszło na ulice, aby kwestować właśnie na ten cel. Do 121 puszek zebrano łącznie 51 mln 338 tysięcy starych złotych.

– Uważamy tę kwestę za bardzo udaną. – mówi Halina Garłukiewicz, pracownik PCK.– **Dożywianie dzieci to jest bardzo potrzebna sprawa – a dla nas cel nadrzędny.**

W tym roku była to pierwsza kwesta organizowana na dożywianie dzieci. PCK planuje wstępnie przeprowadzenie jeszcze dwóch ,w maju i wrześniu.

(BOR)

Wielkanoc w radiu

Białostockie stacje radiowe przygotowały specjalne programy na Święta Wielkanocne.

Najatrakcyjniejsze świąteczne propozycje programowe zapowiada Radio Białystok. Oprócz stałych audycji, będzie można wysłuchać interesujących reportaży, słuchowisk i rozmów z ludźmi kultury i sztuki oraz posłuchać bardzo dobrej muzyki klasycznej i rockowej. Jak uważa Krzysztof Kurianiuk, wiceprezes Radia Białystok, program będzie przeznaczony przede wszystkim dla osób, które nie będą spędzać świąt przy stole.

I tak w świąteczną atmosferę wprowadzi w niedzielę, o godz. 9.10, słuchowisko „Wielkanoc w Nowym Yorku" oraz reportaż Ewy Biesiady „Nowolatka, palmy, kołatki", który zostanie wyemitowany o godz. 9.40. O godz. 12 i 15 nadany zostanie koncert „Giganci rocka", który odbył się w miejscowości Knebworth. Zagrają m.in. Dire Straits, Genesis, Pink Floyd, Tears for Fears. O godz. 19.05 wykonawcy muzyki soul zaśpiewają utwór J. Haendela „Mesjasz", zaś o godz. 20.30 zagrają Soyka i Yanina. **W niedzielę przewidziano** także spotkania z członkami zespołów Czerwone Gitary i „Śląsk".

W Poniedziałek Wielkanocny, 17 kwietnia, na antenie Radia Białystok można będzie posłuchać koncertów m.in. Jacka Wójcickiego (godz. 15.20) i Erica Claptona (godz. 17.05). O godz. 15 słuchacze będą zaś gościć u Stanisława Tyma.

Świąteczny program przygotowało także Radio „Akadera".

– Jak zawsze nie zabraknie dobrej muzyki i bezpośrednich rozmów ze słuchaczami. Każdy z prezenterów będzie się starał stworzyć, na radiowej antenie, świąteczny klimat – powiedział Wojciech Kujałowicz, zastępca redaktora naczelnego Radia Akadera.

W niedzielę, 16 kwietnia, w godz. 11-16 można będzie posłuchać specjalnego wydania „Studenckiej Listy Przebojów". Piotr Gabryelski przedstawi w nim największe przeboje piosenki studenckiej. Jak w każdą niedzielę, o godz. 16 rozpocznie się notowanie Muzycznego Topu Radia Akadera. W poniedziałek, oprócz audycji autorskich, planowana jest także prezentacja największych przebojów lat sześćdziesiątych.

(RR)

Kapryśna pogoda opóźnia prace „Zieleni Miejskiej"

Bratki dopiero w maju

Ciepła zima i kapryśna wiosna sprawiły, że okres wegetacyjny roślin znacznie się skrócił. „Zieleń Miejska" pierwsze rośliny kwiatowe sadziła zazwyczaj w pierwszej dekadzie kwietnia. W tym roku pierwsze kwietniki pojawią się prawdopodobnie dopiero na początku maja.

Anomalia pogodowe sprawiły, że znaczna część sadzonek kwiatowych jest słabo rozwinięta i cierpi na różne choroby, w tym zwłaszcza na chorobę grzybową. Zimno i padający śnieg powodują, że na pierwsze bratki, stokrotki czy niezapominajki przyjdzie nam jeszcze zaczekać kilka tygodni. W dodatku wszystko wskazuje na to, że nie będą one tak piękne i zdrowe jak w latach ubiegłych.

Również typowo letnie rośliny, takie jak begonia, szałwia i dalia pojawią się później niż zazwyczaj. W tej chwili ich sadzonki znajdują się w szklarniach i nawet jeśli pogoda się poprawi, to i tak będziemy mogli cieszyć nimi oczy prawdopodobnie dopiero w drugiej połowie maja.



Dotychczas „Zieleń Miejska" zdecydowała się zasadzić – na zlecenie osób prywatnych – niewielkie ilości drzew (klony i kasztanowce) i krzewów żywopłotowych. Jednak wszystko wskazuje na to, że ich tempo wzrostu również zostanie zahamowane. **(MP)**

Fot. I. Wysocki

Szmery-bajery czyli chwytać, żaki, za pisaki

4

(Opr. graf. i skład T. Bogusławski)

kruszę słowa jak słomę im nie poradzę

ANNA LESZCZUK

Lektura historyczna

Siedząc na krzesełku, jak każda grzeczna uczennica, przyglądam się napisom na ławce. Nauczyciel jeszcze nie przyszedł, więc mogę nasycić swój spragniony sztuki wzrok szkolnymi arcydziełami. Tyle ukrytych talentów jest codziennie zeskrobywanych pastą „SAMĄ" ze zmordowanych ławek...

Na odgłos zbliżających się kroków wszyscy zwracają się mimowolnie w stronę drzwi: Kat wkracza do akcji. Daje się tylko słyszeć przepełnione rozpaczą błagalne głosiki: „Żeby mnie nie spytał..." Naturalnie nikt nie chce być króliczkiem doświadczalnym w kolejnym systemie odpytywania. A niestety, wszystkie znaki na niebie i ziemi wskazują na to, że dziś pytana mam być ja. Opady z moich rąk można porównać do rocznych opadów w Czerrapundżi. Nie byłoby wielkiej różnicy. Lecz wczoraj lenistwo było silniejsze. Siedziałam z nosem w książce ciekawszej niż jakikolwiek przedmiot w szkołach na całym świecie. Gdyby mnie teraz spytał z tej właśnie książki, dostałabym dziesiątkę z dwoma plusami i wykrzyknikiem. Niestety, moja lektura nie miała nic wspólnego z historią. A sądząc po nastroju Kata, sama zaraz nią będę. Kiedy otwierał dziennik widziałam, że dzisiaj mi to nie ujdzie na sucho. Zawsze zaczyna się „od jazdy po ocenach". U mnie były kratki ziejące papierniczą, białą pustką. Cóż, z pewnością zaraz przyozdobi ją moja jedynka. Jak on lubi się nad nami znęcać, przedłużając jeszcze ten słodki moment wypowiedzenia wybranego numeru! Już słyszałam, jak mówi: 23. Kat popatrzył na mnie i już miałam wstawać, gdy o moje uszy otarła się błogosławiona liczba: „dwudziesty trze... czwarty". Więcej powietrza ze mnie chyba nigdy nie uleciało podczas wydechu. Natychmiast wszystko stało się różowe i kolorowe. Nie mogąc uwierzyć we własne szczęście, wzięłam długopis i zaczęłam mazać po ławce: „Jestem najszczęśliwszą dziewczyną na ziemi". Ale nad sobą usłyszałam głos: „Za mazanie po ławce przyjdziesz do odpowiedzi". Z różowego wszystko stało się szare, a ja starłam pierwszy wyraz z mego poematu, a na jego miejsce napisałam: „Byłam".

ATP I g

Reforma naszej szkoły – jej „wady" i zalety

Po wyborze na kuratora oświaty dotychczasowego dyrektora, Tadeusza Kaluty, w naszym liceum nastąpiła, rzecz jasna, zmiana dyrekcji. Naczelnym dyrektorem został Jerzy Kiszkiel, uczący historii, a jego zastępcą – Jadwiga Grzybko – nauczycielka języka polskiego. Nowo wybrani z zapałem zabrali się do pracy. Jej efektem jest szereg zaskakujących nowinek.

Kiedy po feriach wróciliśmy do szkoły, na widok okratowanych okien i drzwi sali 54, niejeden uczeń wyszeptał z przerażeniem „Boże, to tu będą nas torturować?!" Domysły, oczywiście, okazały się fikcją. Otóż, sala języka angielskiego, w niedługim czasie, ma przekształcić się w salę komputerową. „Ach"... – zakrzyknął niejeden, który marzył o tym od dawna. „Och"... – z rozczarowaniem westchnęli czwartoklasiści, którym znajomość komputerów, w ramach nauki w szkole, niestety, nie będzie dana...

Młodzież zaskoczyła również inna nowinka. Otóż, IV LO będzie miało w końcu własną kawiarenkę. Zamiast spędzać długie przerwy w pobliskich sklepach spożywczych, można będzie skonsumować na miejscu drugie śniadanie. Oprócz tego, uczniowie będą mogli wymieniać tam najświeższe fakty i... ploteczki. Otwarcie tuż, tuż.

Martwią się „nieproszeni goście". Do tej pory mogli łatwym sposobem „bogacić się kosztem innych". Wejście przez szatnię, umożliwi dokładne kontrolowanie osobników. Teraz już żadna podejrzana jednostka nie umknie wzrokowi czujnej pani woźnej.

Nauczyciele z pewnością narzekają, że muszą pokonywać okrężną drogę do pokoju nauczycielskiego... No, ale jak pomyślą o tym, że ich pupilom nic nie zginie – na pewno przekonają się o słuszności decyzji, podjętej przez dyrekcję.

Symbolem naszej szkoły ma się stać estetyczna plakietka. Wprowadzenie jej do powszechnego użytku ułatwi nauczycielom organizowanie wszelkich imprez szkolnych i nie tylko..., będzie to przecież „znak rozpoznawczy" młodzieży IV LO! Kto wie, być może plakietka ta stanie się nieodzowną ozdobą skórzanej kurtki...

Szczęściem, a zarazem utrapieniem, uczniów naszej szkoły stał się nowy system w szatni. Dyżurni mają obowiązek otwierania i zamykania boksów. To dobry sposób, aby nauczyć się systematyczności i... punktualności, z którą u większości uczniów jest „na bakier". Tylko „uciekinierzy" narzekają, że nie tak łatwo dać „drapaka" z budy...

Z największymi problemami borykają się ci najleniwsi. Obowiązek zmiany obuwia przysparza im wielu kłopotów. Niektórzy mają problemy ze zrozumieniem tego, co oznacza wyrażenie: „obuwie tekstylno-gumowe". Tylko w takim bowiem można przebywać na terenie szkoły. Adidaski, czy sandałki? Nie, nie masz żadnych szans wejścia na lekcję.

Najbardziej bulwersujący okazał się zakaz palenia papierosów na terenie szkoły. Objął on nie tylko uczniów, ale i... nauczycieli. Nie ma już „dymku" w „palarni" nauczycieli, ani też kłębów dymu w toaletach uczniów... Palacze, uciekając przed bacznym okiem pedagogów, często kierują swe kroki na pobliskie podwórze. Być może na ich drodze stanie „nauczyciel, który również musiał się „dotlenić".

– Gdzie się podziały czasy swawoli i beztroski? – zapyta niejedn. – Być może te czasy dopiero nastąpią – odpowie mu ten „uświadomiony"...

KATARZYNA SZUTKIEWICZ
kl. IV A

Jak diament

W bólu rodzi się to, co piękne.
A Ty krzywdziłeś mnie uparcie,
Bym wstała jak diament,
Bym oddała Ci pokłon.
Dojrzewać do piękna jeśt sztuką.
Rzekłeś, Panie
I zasypałeś mnie
Koszem Przespokojnych Chwil.
I zasypałeś na nowo
Człowiekiem.

3.02.1993

Anna Leszczuk, absolwentka IV LO (st. II r. fil. pol. FUW)

A mówią, że jesteśmy leniwi...

Mój dzień zaczyna się źle, czyli normalnie. Godzina siódma to pobudka – seria tortur wykonywana przez rodziców. Gdy budzę się, jest mi dokładnie obojętnie, czy grozi mi jakaś pała, jedynym moim marzeniem jest zasnąć ponownie i żeby wszyscy, do diabła, dali mi spokój. Lecz życie jest okrutne, więc bez śniadania, pięć minut przed dzwonkiem przekraczam progi IV LO. Podczas pokonywania betonowych stopni zastanawiam się, w jaki sposób przeżyć 45 minut bez przeczytanej lektury? Pozostaje modlitwa – Jak trwoga to do Boga. Udało się! Nie pała, lecz kropka, która znaczy tyle samo co – jutrzejszy dzień należy do ciebie! Tylko kiedy ja zdążę przeczytać?! Następne lekcje już bardziej na luzie, tzn. moje przeliczenia, wyliczenia i kalkulacje nie wskazują na to, iż będę gnębiona w formie jakiegoś sprawdzianu; chyba że kartkówka, no to wtedy – trafiony, zatopiony. Koniec lekcji – zakładam buty, kurtkę, zarzucam teczkę na plecy, nuty pod pachę i... zaczyna się moje drugie życie – szkoła muzyczna, czyli „zakład dla tych, którym jeszcze mało". Ale poza szkołami też trzeba coś robić (tzn. żyć jak przystoi „dorosłym gówniarzom"). Przecież wieczory są po to, by spędzać je w zadymionych klubach, kawiarniach, na koncertach (gdzie spotyka się „elita"), czy też na ulicy. W domu czekają na ciebie rodzice i zaległy pan Mickiewicz. Odrób lekcje, te, których nie zdążysz, przepiszesz jutro. Pograj na instrumencie, bo jutro masz lekcję, na której nie możesz się zbłaźnić, potem weź gorącą kąpiel i lekturkę do łóżka. Pamiętaj, jutrzejszy dzień należy do ciebie!!! (Znów zacznie się źle, czyli normalnie).

ANNA MARZEC

Wagary – tylko w szkole



21 marca – DZIEŃ WAGAROWICZA, hm..., przepraszam, lepiej byłoby nazwać go DNIEM WIOSNY (ze względu bezpieczeństwa, no i nazwa „zgrabniejsza"). Jest to dzień, w którym nikt nie wie, co ma ze sobą zrobić. W szkole panuje ogólne podniecenie, nieład. Na korytarzu mnóstwo „dzieci – kwiatów", chorych psychicznie, sierotek Maryś, kominiarzy (i można tak wymieniać do następnego Dnia Wiosny!). Każdy wychowawca stara się maksymalnie zabawić klasę, by młodzież nie zabawiła się sama (oczywiście bardziej „pikantnie"). Klasa natomiast uporczywie stara się pozbyć nauczyciela, by móc zaspokoić własne potrzeby i rozprzestrzeniać indywidualne zabawy, inaczej mówiąc – rujnować szkołę. Ale jak tu działać, młody człowieku, gdy w drzwiach sterczą goryle – nauczyciele. Po korytarzach spacerują patrole – nauczyciele. Nawet w WC – miejscu tak osobistym, ba, intymnym – nadzorują strażnicy.

Nic innego nie pozostaje jak: a) powiesić się lub ewentualnie skorzystać z wariantu: b) skierować się w stronę sali gimnastycznej, gdzie czeka cię moc wrażeń i niezapomniana zabawa z twymi „braćmi". Gdy wybrałeś(aś) wariant b, to przygotuj się psychicznie na kilka godzin szalonej imprezy. Konkursy, w których możesz wyjść na idiotę, skecze, gdzie nikt nie może dojść o co chodzi (prócz klasy przygotowującej owo „dziwo") i koncert artystów szkolnych – tych, którzy chcą, ale im nie wychodzi.



Po imprezie nic nie jesteś w stanie zrobić. Atmosfera zwaliła cię z nóg (na których jeszcze rano twardo się trzymałeś), a genialny nastrój prysł jak bańka mydlana. Pozostajesz ty sam z nowym towarzyszem: nastrojem piekielnym. Wkurzony wychodzisz ze szkoły-więzienia na światło wolności. I co widzisz? Wolność w nieciekawych kolorach. Śnieg z deszczem, zimno, a po ulicach miotają się napici gówniarze z nożami w rękach, policjanci z pałami i współczesne „dzieci-kwiaty" z głupią nadzieją naprawy świata. Cały twój bunt pada w gruzach, odchodzi wraz z chęcią włóczenia się po mieście i parku. Stwierdzasz, że beznadziejna zabawa w szkole nie była aż taka zła. A atmosfera, no cóż? – mogła być gorsza. I co postanawiasz? – Wrócić do szkółki z zamiarem szczerej pomocy woźnym w sprzątaniu sali. W końcu lepszy to przyniesie plon (bo i szatnia otwierana na zawołanie i dyrekcji obije się o uszy to i owo) niż spotkanie sam na sam z butelką, która po opróżnieniu gwarantuje tylko jedno – kaca jutro. To prowadzi do indywidualnego dnia WAGAROWICZA, bo już z pewnością nie DNIA WIOSNY!...

ANNA MARZEC II c

Muzyka i my

Młodzież dzisiejsza dzieli się na wiele grup, tzw. subkultur. Każda z nich ceni inną muzykę, która często jest wyrazem głoszonej przez nią ideologii. DEATH METAL wysyła swoje przesłanie poprzez melodię, słowa są mniej istotne, często ich nie słychać. W tzw. PUNKU najważniejsze są teksty i prosta, nieskomplikowana muzyka. REGGAE – to coś, co jednoczy wszystkich, niezależnie od subkultury, przekonań i rasy. Muzyka ta przesyła bardzo silne wibracje, które może poczuć każdy. Muzyką, która dostarcza wyłącznie zabawy, rytmicznego relaksu jest DISCO Ludzie słuchają jej bezmyślnie, teksty są puste, głupie, bezsensowne, niestety, nie najlepiej świadczą o poziomie inteligencji zarówno twórców, jak i słuchaczy. Jeszcze krótka uwaga – każdy, kto kocha i czuje muzykę, wie, że po prostu trzeba jej słuchać.

EDYTA KOŚCIUK

Biedny uczeń

Drogi uczniu! Patrząc na twoje biedne życie nie mogę pojąć, jak ty to wszystko znosisz. Bo jak tu wytrzymać codzienne zrzędzenia mamy, niekończące się kazania ojca, rozwydrzoną, wścibską siostrę i... nie dość domowego szaleństwa, to jeszcze w szkole ci żyć nie dają. Te ciągłe oskarżenia, zakazy, nakazy, doprowadzają cię do stanu załamania psychicznego. Oskarżają cię wszyscy o lenistwo, ale ty nie masz czasu się lenić. Każdy, kto może iść do szkoły na siedem godzin, na próbę zespołu, oglądać telewizję przez cztery i pół godziny, wisieć na telefonie rozmawiając z trzema różnymi chłopakami i czterema różnymi dziewczynami w sumie przez cztery i pół godziny, a potem jeszcze odrabiać lekcje przez całe pół godziny, zdecydowanie nie jest leniwy.

Dorośli robią taką wielką sprawę z twego stroju czy fryzury. Przecież fryz zależy tylko od tego, jak dużo lakieru do włosów używasz. Po dwóch lub trzech puszkach twój czub może stać się śmiercionośną bronią. Jeżeli pochylisz się i staranujesz kogoś, możesz go przeszyć na wylot.

A co do stroju, to jeżeli fryzura jest odlotowa, reszta też musi wyglądać, jakbyś był nie z tego świata.

Masz mało swobody, ciągłe zakazy: Tego nie wolno! Nie idź tam!... i tak dalej w nieskończoność

Rodzice mówią ci – NIE – nie wyjaśniając, dlaczego. Prowadzisz z nimi prawdziwą wojnę o niepodległość, pragniesz mieć coraz więcej swobód, a oni nie popuszczają ci cugli tak szybko, jakbyś chciał.

Ciągle cię straszą w szkole: Ucz się, ucz, bo będzie z tobą krucho! W domu słyszysz: wynieś śmieci, bo nie pójdziesz do kina; wyłącz ten telewizor, bo jak nie, to będziesz miał zakaz oglądania do końca tygodnia. I tak bez końca.

Drogi uczniu, biedny z ciebie człowiek, wymagają od ciebie tak wiele, a ty chcesz tak mało – tylko dwie stówki na tydzień, jakiś marny ciuszek, wypaść ze dwa razy w tygodniu do kina, obejrzeć, najlepiej codziennie, cały program telewizyjny i żeby ci dano święty spokój.

A.K. kl. I g

Kolumnę zredagowali uczniowie z IV LO

Dzień dobry BIAŁYSTOK

Na premierę ze „Współczesną"

Rita Hayworth na ścianie więziennej celi

W swoim reżyserskim debiucie Frank Darabont sięgnął po scenariusz napisany na podstawie noweli Stephena Kinga „Rita Hayworth and Shawshank Redemption". Tym razem nie mamy jednak do czynienia z horrorem obficie zakrapianym krwią, ale z męskim dramatem, którego akcja rozgrywa się w więzieniu.

Andy (Tim Robbins) — bankier z nowej Anglii zostaje skazany na dożywocie w wyniku niesłusznego posądzenia o zabójstwo żony i jej kochanka. Skazaniec o łagodnym usposobieniu przeżywa prawdziwy szok, gdy karę przychodzi mu odbyć w jednym z najcięższych więzień w Stanach, w Shawshank właśnie. Jedynym podobieństwem jakie łączy go z długoletnim więźniem „Redem" (Morgan Freeman) jest dożywotni wyrok. Mimo to między obu mężczyznami szybko nawiązuje się nić porozumienia. Obaj chcą uczynić życie w więzieniu bardziej znośnym: Red pomaga więźniom, przemycając dla nich alkohol i papierosy, natomiast ambicją Andy'ego jest stworzenie więziennej biblioteki. Skupiając wokół siebie coraz więcej więźniów, starają się przeciwstawić brutalności i korupcji. Po przeciwnej stronie znajduje się w pierwszym rzędzie bestialski szef straży więziennej, kpt. Hadley (Clancy Brown) oraz nieobliczalny w swym okrucieństwie, Bogs Diamond (Mark Roiston).



Film jest w zasadzie pozbawiony ról kobiecych, jakkolwiek plakaty przedstawiające gwiazdy filmowe wywieszone w celi Andy'ego odgrywają w „Skazanych na Showshank" istotną rolę. Podobizny gwiazd z lat 40, 50 i 60. (Rita Hayworth, Marilyn Monroe i Raquel Welch) są znakiem upływającego czasu oraz obiektem westchnień wielu więźniów. Oprócz tego pełnią jeszcze jedną sekretną funkcję, która ujawniona zostanie dopiero pod koniec filmu.

Zdjęcia do „Skazanych na Showshank" rozpoczęły się 16 czerwca 1993 roku i trwały 63 dni. Film zrealizowano w stanie Ohio i w okolicach. Specjalnie dla jego potrzeb „wskrzeszono" nieczynny od lat ogromny zakład karny — Ohio State Reformatory.

Premiera filmu „Skazani na Showshank" odbędzie się w świąteczną niedzielę o godz. 17. Jak zwykle na naszych czytelników czekają dwa podwójne zaproszenia, do odebrania na godzinę przed seansem w kasie kina „Ton", za okazaniem jutrzejszego wydania „Gazety Współczesnej". (MP)

Krzyżówka z hasłem w odcinkach

8/D

KUPON

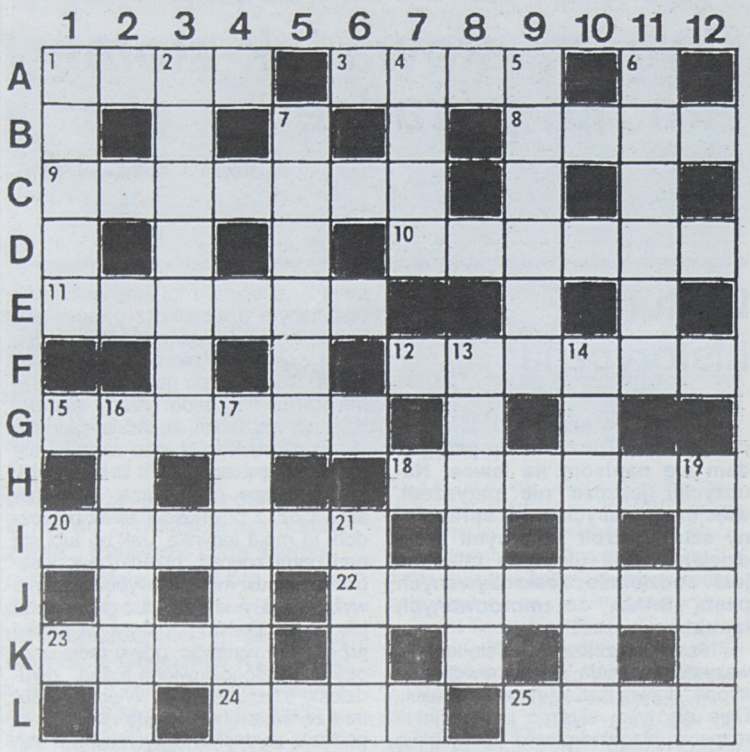

Po rozwiązaniu krzyżówki litery z pól: **C-1, A-7, J-9, I-8, J-2** utworzą CZWARTĄ (ostatnią) część hasła, którym jest przysłowie polskie.

POZIOMO: 1) dawny srebrnik żydowski, 3) ptactwo domowe, 8) wysokie pomieszczenie, 9) forma, zarys, 10) imię autora powieści „Dywizjon 303", 11) poczet, świta, 12) ulepiony ze śniegu, 15) Tadeusz, znany satyryk, 18) ogrodzenie z desek, 20) pisemne opracowanie jakiejś kwestii, 22) wydostanie na zewnątrz, 23) zmięta pościel, 24) górna część tułowia, 25) gruby koc.

PIONOWO: 1) z niego szyby, 2) mebel do siedzenia, 4) formuła przysięgi, 5) najgłębsze jezioro świata, 6) ryba morska o spłaszczonym ciele, 7) agresja, inwazja, 13) potoczna nazwa grochodrzewu, 14) letnia przerwa w nauce, 16) wrzód, 17) odgłos tarcia metalu o metal, 19) rozmawia językiem migowym, 21) dzieło.

„RAYEN"

Hasło z poprzedniej krzyżówki i wyniki losowania podamy we wtorkowym wydaniu gazety.

Zbliżają się obchody Dnia Ziemi'95

Dzieło sztuki z odpadów

Zbliża się Dzień Ziemi (22 kwietnia), imienin naszej planety, które dzięki zaangażowaniu się Fundacji Białystok Zdrowe Miasto i Programu DIALOG będą w tym roku szczególnie uroczyście obchodzone w naszym mieście. Organizatorzy pragnęliby, aby był on również „Dniem bez samochodu" oraz datą rozstrzygnięcia konkursu na dzieło sztuki stworzone z odpadów.

W Dzień Ziemi 22 kwietnia zostaw samochód w domu — czytamy w specjalnie wydanej na tę okazję broszurze.— Dlaczego ? Ponieważ z rury wydechowej wydziela się m.in.:

— tlenek węgla — TRUCIZNA !
— dwutlenek węgla — SPRAWCA EFEKTU CIEPLARNIANEGO !
— tlenki azotu — PRZYCZYNA TRUDNOŚCI W ODDYCHANIU !
— ołów — TRUCIZNA !

Zamiast używania samochodu, wybierz tego dnia spacer albo jazdę rowerem.

W tym roku nie będzie jednak można korzystać z darmowej komunikacji miejskiej. Ubiegłoroczne doświadczenia wykazały bowiem, że liczba samochodów na ulicach nie zmniejszyła się, a białostoczanie wykorzystali całą akcję, jako okazję do darmowych przejazdów autobusami komunikacji miejskiej.

Ponadto ogłoszono konkurs na najlepsze dzieło sztuki powstałe z odpadków. Zamiast wyrzucać gazety, stłuczone szkło czy puszki, organizatorzy zachęcają, aby stworzyć z nich oryginalne dzieła artystyczne. Prace należy dostarczyć do 15 kwietnia do siedziby Fundacji Białystok Zdrowe Miasto przy ul. Warszawskiej 23 lub Programu DIALOG, ul. Branickiego 13, pokój 408. Wszystkie „dzieła sztuki" zakwalifikowane do Wielkiego Finału będą zaprezentowane białostoczanom podczas obchodów Dnia Ziemi (sobota i niedziela, 22 i 23 kwietnia). Za najlepsze prace zostaną przyznane specjalne nagrody.

O szczegółowym programie obchodów Dnia Ziemi nasza „Gazeta" poinformuje w najbliższym czasie.

(MP)

Bez śniadań wielkanocnych

Dla ubogich i chorych

Uroczyste kolacje dla osób ubogich i samotnych, organizowane w Wigilię Bożego Narodzenia, stały się już tradycją. Do śniadania w pierwszy dzień Świąt Wielkanocnych białostoczanie zasiądą jednak tylko w swoich domach.

Święta Wielkanocne, chociaż należą do najważniejszych świąt chrześcijańskich, nie mają jednak tak uroczystej atmosfery jak Boże Narodzenie. Mimo starań organizatorów, kolacje wigilijne dla samotnych i ubogich nie zawsze są radosne. Śniadania wielkanocne mogłyby się po prostu nie udać.

Niektóre organizacje charytatywne chętnie zorganizowałyby tego typu imprezy. Brak im jednak pieniędzy. MN

Mecz Błękitnej Dziewiątki

W Lany Poniedziałek (17.04.95) obecni i byli członkowie 9. Białostockiej Drużyny Harcerzy spotkają się na lotnisku Aeroklubu Białostockiego, by rozegrać tradycyjny Mecz Wielkanocny. Piłkarskie widowisko, w którym naprzeciw siebie staną drużyny obecnych i byłych członków drużyny, rozpocznie się o godzinie 11.00. Organizatorzy serdecznie zapraszają.

(MR)

GAZETA WSPÓŁCZESNA

WYGRAJ KOLOROWY TELEWIZOR

919 Super TAXI

LUB JEDNĄ Z 19 INNYCH NAGRÓD

Odpowiedz na poniższe pytania

Zakreśl właściwą odpowiedź

	3	4	5
Ile lat istnieje RADIO TAXI 919	☐	☐	☐
Ile samochodów zachodnich marek jeździ w RADIO TAXI 919	95 ☐	124 ☐	134 ☐
Od ilu miesięcy RADIO TAXI 919 stosowało niezmienne ceny	9 ☐	12 ☐	16 ☐
Iloma pojazdami dostawczymi i ciężarowymi dysponuje RADIO TAXI 919	5 ☐	9 ☐	15 ☐

Imię, nazwisko, adres

Podpowie Ci każdy kierowca 919

Wyślij lub zanieś kupon do:
1. Siedziby Super Taxi 919 - ul. Św. Rocha 11/1
2. Redakcji Gazety Współczesnej p. 108 lub żółtej skrzynki przy wejściu - ul. Suraska 1

Lista laureatów w "Gazecie Współczesnej już 24.04.95.

Losowanie nagród odbędzie się 21.04.95.

Informator miejski

Bank informacji	320-520
„PORTAL" – Bank Informacji Gospodarczych (o handlu, usługach, produkcji)	51-74-71
Straż Miejska (całą dobę)	512-741
Informacja PKP	910
Informacja PKS	936
Programy kin, teatrów, imprez	929
Policyjna Izba Dziecka	772-292
Fundacja Pomocy Dzieciom	436-429
Fundacja Rozwoju Demokracji Lokalnej – Program Dialog	322-846
Fundacja Białystok Zdrowe Miasto	320-240
Sklep z pracą	426-642
Stowarzyszenie Osób Chorych na Cukrzycę	413-771
Monar (punkt konsultacyjny)	516-564
Zamawianie mikrobusów dla inwalidów	423-603
PIH, Sąd Konsumencki	435-711
Sanepid – Stacja Terenowa	325-091
Państwowa Inspekcja Pracy (por. prawne)	421-146
Klub Abstynentów „Krokus"	435-843
Klub Abstynentów „Arka"	619-262
Stowarzyszenie „Droga" – Dom Rodzinny	524-717
Towarzystwo Opieki nad Zwierzętami (pon.,środy, piątki)	327-069
Schronisko dla Zwierząt	753-700
„Cefarm" – informacja o lekach (godz. 8-15.30)	752-437, 750-329, 752-474, 750-292
Pogotowie weterynaryjne	511-542
Biuro Rzeczy Znalezionych – dokumenty wyjęte ze skrzynek pocztowych w Białymstoku	513-171

Czas pomyśleć o meblach ogrodowych

Odpocząć w hamaku

Na każdej działce rekreacyjnej i w przydomowym ogródku przydadzą się meble ogrodowe. Dobierając odpowiednie krzesła i stoliki można urządzić w ogrodzie wspaniałą „letnią" jadalnię albo kącik wypoczynkowy. W małe plastikowe stoliczki i krzesełka warto również wyposażyć duży balkon lub loggię.

Okrągły, kwadratowy lub prostokątny plastikowy stół będzie doskonały zarówno do podawania na świeżym powietrzu podwieczorków i obiadów, jak i do spotkań towarzyskich. Przyda się np. do organizowania małych przyjęć w ogrodzie. Stolik postawiony na balkonie znakomicie będzie służył do pracy oraz czytania. Można też przy nim usiąść i delektować się zapachem maciejki rosnącej w skrzynkach balkonowych.

W sklepach średniej wielkości stół kosztuje zwykle od 70 do 150 zł. Dodatkowe 100 zł więcej trzeba wyłożyć, jeśli stół ma być z ładnym parasolem. Za plastikowy fotelik lub krzesło trzeba zapłacić 15-70 zł. Nowoczesne meble plastikowe są tak zaprojektowane, że łatwo je złożyć i w sumie, jeśli są niepotrzebne, zajmują w pawlaczach niewiele miejsca. Bardzo łatwo je wyczyścić i umyć. Składane drewniane krzesła kosztują około 65 zł.

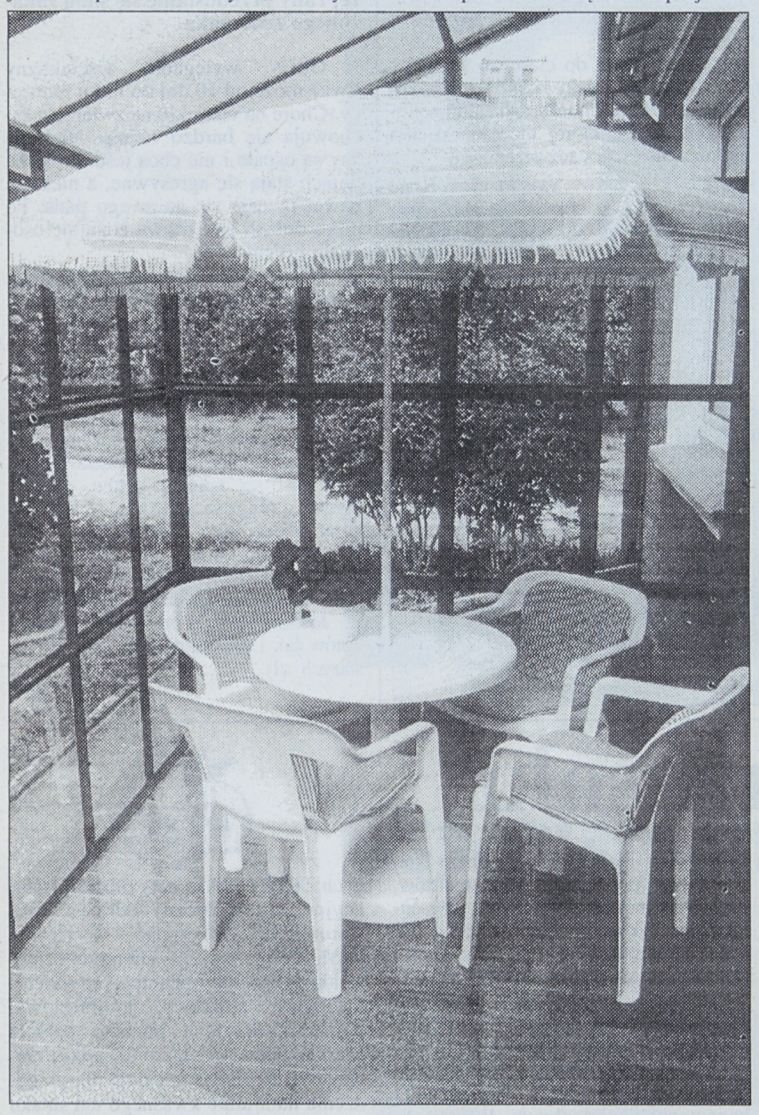

Wielu właścicieli domów jednorodzinnych decyduje się na ogrodowe meble żeliwne w stylu a la rokoko. Moda na nie przyszła z USA, gdzie tego typu wyposażenie ogrodów jest bardzo popularne. Meble są bardzo ciężkie. Na przykład niewielkie krzesło waży około 8 kg. Służą nie tylko do wypoczynku, ale przede wszystkim jako dodatkowa ozdoba ogrodu (niektórzy zostawiają je w ogrodzie również na zimę). Dlatego są sprzedawane tylko w kolorze białym, ponieważ biel znakomicie kontrastuje z zielenią trawnika, iglaków i barwami kwiatów. Komplet mebli — dwa krzesełka, okrągły stolik oraz dwuosobowa sofa, kosztuje około 500 zł. Na stoliku jest akurat tyle miejsca, aby postawić tam 2-3 filiżanki kawy, dzbanek, cukiernicę i talerzyk z ciasteczkami. Przyjaciółka nie będzie przy kawie zbyt długo siedziała, bo... meble są niezbyt wygodne do siedzenia.

O wiele wygodniej leży się w hamaku. Ich ceny zaczynają się już od 35 zł. Jeśli ktoś nie lubi huśtania, może poleżeć na leżaku. Najtańsze kosztują około 30 zł. W ogrodzie przyda się także huśtawka dla dzieci za 75-100 zł, a dla łakomczuchów — grill. W zależności od typu i wielkości urządzenia trzeba za nie zapłacić 35-70 zł. Trzykilogramowe opakowanie węgla drzewnego do grilla kosztuje około 6,50 zł.

(MN)

Ekologiczne brykiety

100-gramowy brykiet zeolitowy zakopany w ziemi obniża w promieniu 1 metra zawartość pierwiastków ciężkich (ołowiu, rtęci, kadmu, cynku, miedzi, chromu) o kilka rzędów wielkości — twierdzi wicedyrektor Instytutu Chemii Przemysłowej w Warszawie, dr Marek Borowiak.

Zakopanie zeolitowych brykietów w okolicach warszawskiej fabryki Norblina, gdzie zawartość pierwiastków ciężkich sięga 10 tys. ppm (części na milion) spowodowało, że zaczęła tam rosnąć trawa — dodał Borowiak.

Brykiet taki kosztuje ok. 50 gr i można go wielokrotnie regenerować. Kształt i wielkość brykietu jest tak dobrana, aby można go zakopywać w ziemi i wykopywać przy użyciu maszyny do sadzenia karofli.

W Polsce zeolity naturalne występują w Tatrach oraz na pogórzu bieszczadzkim. Sztuczne — produkowane są w Inowrocławskich Zakładach Sodowych.

(PAP)

HURTOWNIA ARTYKUŁÓW OGRODNICZYCH
OGRODOM Łomża, Nowogrodzka 38A
tel./fax 16-39-66
DYSTRYBUTOR NASION
Ożarów Maz. ⇨ Plantico
CENY PRODUCENTÓW i IMPORTERÓW !
Zraszacze HOZELOCK
Kosiarki elektryczne, spalinowe
Trawy polskie i angielskie
Węże ogrodnicze
Doniczki - ok. 100 pozycji
Grille, węgiel drzewny
Zapraszamy w godz. 8.00 - 16.00, sobota 8.00 - 13.00
2256

Kupujemy kwiaty doniczkowe

Kupując kwiaty doniczkowe — do mieszkania lub zamiast tradycyjnego bukietu, nie zawsze dokonujemy właściwego wyboru. Zdarza się, że piękna roślina po kilku dniach gubi liście, żółknie, nie chce rosnąć. Gorzej, jeśli wraz z nią, zafundujemy sobie szkodniki.

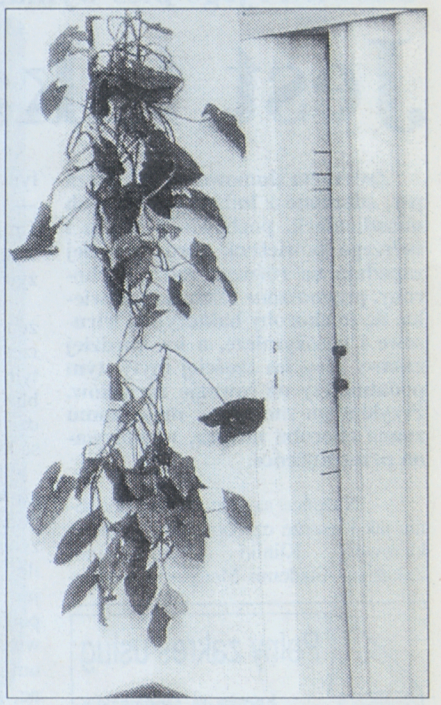

Najlepiej do nowych warunków przystosowują się rośliny młode. Okazy duże mogą zmianę środowiska przechorować. Już w kwiaciarni trzeba bardzo dokładnie obejrzeć spodnią część liści. Jeśli będzie tam siedział choć jeden robak (może mieć np. postać białej muszki, przypominać malutki, biały kłaczek waty lub ziarnko piasku), lepiej zrezygnować z zakupu. Szkodniki szybko opanują również zdrowe rośliny w mieszkaniu. Niektóre gatunki kwiatów są szczególnie lubiane przez niepożądanych gości. Na przykład muszki szklarniowe (bardzo trudne do wytępienia) przesiadują zwykle na fuksjach.

Jeszcze przed wejściem do kwiaciarni warto się zastanowić, jakie gatunki roślin doniczkowych wybrać. Pod uwagę trzeba wziąć zwłaszcza oświetlenie i wilgotność powietrza w mieszkaniu. Lepiej nie kupować kwiatów, gdy wieje silny wiatr (może połamać delikatne pędy). Nie wskazane jest również przenoszenie roślin wtedy, gdy temperatura otoczenia jest minusowa.

Wiele roślin doniczkowych jest hodowanych przez producentów w malutkich doniczkach na podłożu torfowym z dodatkiem nawozów. W mieszkaniu trudno jest jednak utrzymać odpowiednią wilgotność podłoża w tak małym pojemniku. Niewiele osób potrafi sobie poradzić z nawożeniem. Dlatego lepiej roślinę przesadzić od razu po przyniesieniu do domu.

(MN)

ODMIANY KRZEWÓW OWOCOWYCH

GATUNEK	ODMIANA	KRÓTKA CHARAKTERYSTYKA	CENA
AGREST	Najwcześniejszy Henninga	owoce deserowe, nadające się na wina i dżemy koloru żółtego, odporna na mróz, dość wrażliwa na mączniaka, dojrzewa w lipcu	50 gr – krzaczaste 2 – 2,50 – pienne
	Czerwony Triumf	średnio wczesna, owoce czerwone, wytrzymała na mróz, wrażliwa na amerykańskiego mączniaka agrestu, plenna	
	Biały Triumf	średnio wczesna, owoce jasnozielone, wytrzymała na mróz, wrażliwa na amerykańskiego mączniaka agrestu, plenna	
	Lady Delamare	owoce duże i smaczne, nadające się na przetwory, plenna, małe wymagania glebowe, wytrzymała na mróz, wrażliwa na amerykańskiego mączniaka agrestu	
	Zielony Butelkowy	późna, plenna, wymagana żyzna gleba, owoce duże i b. duże, jasna, odporna na mróz, wrażliwa na mączniaka	
PORZECZKA CZERWONA	Jonkheer von Tets	plenna, odporna na choroby, duże owoce, wczesna, kwiaty mogą czasem przemarzać	
	Holenderska Czerwona	plenna, owoce duże, wytrzymała na mróz i choroby, późna	
	Random	plenna, późna, odporna na mróz i choroby, owoce średniej wielkości lub duże	
PORZECZKA BIAŁA	Biała z Jüteborg	rośnie słabo, plenna, owoce biało-żółte, drobne, dobrze owocuje na różnych glebach, dość odporna na mróz i choroby	
PORZECZKA CZARNA	Roodknop	plenna, odporna na opadzinę liści, dojrzewa w drugiej połowie lipca, owoce duże i średnie	
	Ojebyn	plenna, wytrzymała na mróz i choroby, dojrzewa w pierwszej połowie lipca, owoce duże i średnie	
	Broedtorp	plenna, wytrzymała na mróz i choroby, owoce średniej wielkości, dojrzewa czerwiec – lipiec	
MALINA	September	owocuje dwukrotnie w sezonie, średnio plenna, owoce średnie i małe, smaczna, dość wrażliwa na choroby	40 gr – 1 zł
	Veten	plenna, duże, wydłużone i smaczne owoce, dość odporna na mróz	
	Norna	b. plenna, duże i b. smaczne owoce, dość wytrzymała na mróz	
BORÓWKA WYSOKA	Herbert	duże i smaczne owoce, dojrzewa w końcu sierpnia, wytrzymała na mróz	1,50 – 2 zł
	Bluecrop	duże i smaczne owoce, plenna, wytrzymała na mróz i suszę, może rosnąć na gorszych glebach	
	Jersey	duże i smaczne owoce, dojrzewa w końcu sierpnia, wytrzymała na mróz	
ARONIA CZARNA		owoce czarne, wielkość dużego grochu (mają dużą wartość odżywczą), odporna na mróz	50 gr – krzewiaste 1,50 – 2 zł – pienne

kk

ZDROWIE I KONDYCJA

dodatek specjalny "gazety współczesnej"

Człowiek i jego pies wymagają dużo ruchu i świeżego powietrza

Jest taka choroba: nużyca

Zwierzęta domowe, a zwłaszcza psy, stłoczone z ludźmi w ciasnych mieszkaniach, pozbawione ruchu i świeżego powietrza, coraz częściej zapadają na różnego rodzaju choroby, przenoszone także na człowieka. Są to choroby bakteryjne, wirusowe i pasożytnicze, a im bardziej rasowy pies, im częściej myty, tym podatniejszy na inwazję zarazków. Przykładem może być mało komu znana choroba nużyca, wywoływana przez nużeńce.

— Nużeńce są roztoczami, podobnie jak kleszcze czy obrzeżki — mówi kierownik Kliniki Obserwacyjno-Zakaźnej Akademii Medycznej w Białymstoku, prof. Danuta Prokopowicz. — **Atakują skórę zwierząt i ludzi. Umiejscawiają się w mieszkach włosowych i gruczołach łojowych, ponieważ żyją na podłożu tłuszczowym.**

Człowiek i zwierzę mogą mieć nużeńce na skórze twarzy, na powiekach, rzęsach. Biolog Coston, zajmujący się tym zagadnieniem, zapytany gdzie najbliżej znajdują się roztocza, odpowiedział: najprawdopodobniej na końcu nosa lub mieszkach rzęs pytającego.

Im człowiek starszy, im gorsza jego kondycja zdrowotna, tym bardziej podatny na rozwój nużycy. Podobnie zwierzę. Psy normalnie mają pewną ilość nużeńców, ale bytują one bezobjawowo. Ich wzrost może się ujawnić pod postacią tzw. okularów. Mieszki włosowe wokół oczu, w których umiejscowiły się nużeńce, są niszczone, sierść wypada i tworzy się łysina okularowego kształtu. Skóra nabiera miedziano— czerwonego zabarwienia, wokół zwierzęcia unosi się nieprzyjemny fetor.

Gdy spada odporność psa z powodu starości, nieodpowiedniego żywienia, niehigienicznego trybu życia — zwłaszcza braku świeżego powietrza, to następuje gwałtowny rozplen pasożytów. W jednym mieszku włosowym może się zgromadzić nawet do dwustu nużeńców! Następuje wtedy pękanie torebek włosowych i rozsianie nużeńców, uogólnione łysienie i zaczerwienienie skóry z wysiękiem zapalnym, co może doprowadzić do padnięcia zwierzęcia.

U ludzi obecność nużeńców jest często bezobjawowa. U starszych mogą o nich świadczyć stany zapalne spojówek i brzegów powiek. Dermatolodzy dociekają udziału nużeńców w łupieżu mieszkowym, łysinie plackowatej, niektórych postaciach trądziku różowatego.

Biorąc sobie do ciasnego mieszkania zwierzaka, należy liczyć się z możliwością różnych chorób. Od salmonellozy począwszy, której to pałeczki nasi domowi ulubieńcy też przenoszą.

(a) Fot. M. Kość

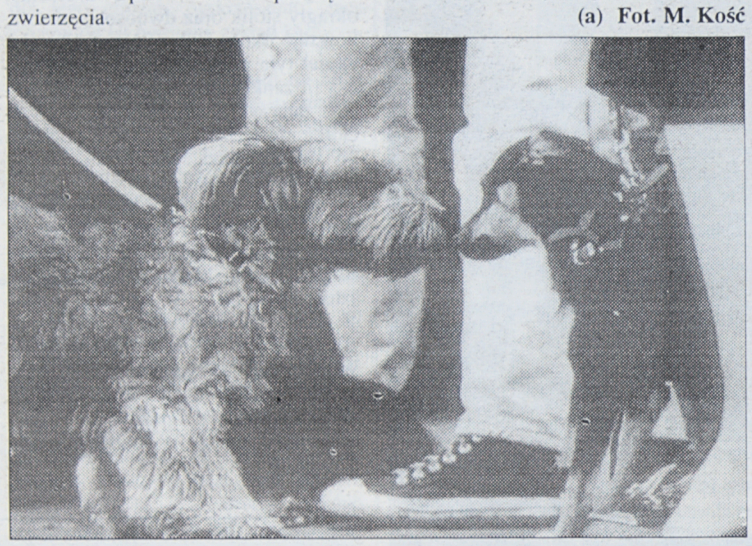

Pełny zakres usług
Łomża, ul. Moniuszki 6
tel. 18-33-82, 18-66-30
PORADNIA STOMATOLOGICZNA
lek. stom. Helena Kamińska
Ortodoncja - aparaty stałe i ruchome
Protetyka - korony, mosty, protezy, porcelana
leczenie próchnicy, bezbolesne usuwanie zębów
2240

Gabinet weterynaryjny
ul. Upalna 30 Białystok
UBEZPIECZANIE ZWIERZĄT OD KOSZTÓW LECZENIA I RYZYKA ŚMIERCI
zapraszamy w godz. od 9.00 do 16.30

Zwierzęca profilaktyka

Wścieklizna, to jedna z najstarszych i najniebezpieczniejszych chorób zakaźnych dziko żyjących zwierząt. Niestety, zdarza się też, że wścieklizną zarażają się też nasze domowe zwierzęta. A kłopot zaczyna się wtedy, gdy chore zwierzę pokąsa domowników lub gdy do świeżej rany przedostanie się ślina zakażonego zwierzaka.

Okres wylęgania wścieklizny trwać może od 10 dni do kilku miesięcy. Chore na wściekliznę zwierzęta zachowują się bardzo różnie. Niektóre psy są ospałe i nie chcą jeść. Po kilku dniach stają się agresywne, a niektóre nawet rzucają się na swego pana. Po kilku dniach psy znowu stają się osowiałe i niemrawe.

Objawy wścieklizny mogą też przybierać znacznie gwałtowniejszą postać. Wówczas pies staje się niespokojny, nieposłuszny, czasami nawet ukrywa się przed właścicielem. Liże lub gryzie swędzące rany, a z pyska wycieka mu ślina.

Zgodnie z przepisami szczepienie psów jest obowiązkowe od 2 miesiąca życia szczeniaka. Nieobowiązkowe jest natomiast szczepienie kotów, ale jak wynika z obserwacji lekarzy weterynarii coraz więcej osób poddaje koty szczepieniu. Kotki szczepi się od 3 miesiąca życia, a zaleca się to głównie tym, które mają kontakt ze zwierzętami leśnymi.

Jednorazowa szczepionka zarówno kotów jak i psów kosztuje 7 zł (70 tys. starych zł).

(RS)

Sp. z o.o.
CENTROWET
15-959 Białystok
ul. Zwierzyniecka 29B
tel. 511-247

HODOWCO !
CZY ZALEŻY CI NA JAK NAJLEPSZYCH EFEKTACH TWOJEJ HODOWLI ?

Przedsiębiorstwo Zaopatrzenia Farmaceutyczno-Weterynaryjnego
poleca:
- Mieszanki witaminowo-mineralne dla wszystkich gatunków zwierząt do stosowania z paszami gospodarskimi (POLFAMIX, FORMOSAN, MM, AVO-LACT)
- Polfamixy przeznaczone do wzbogacania pasz pełnoporcjowych i uzupełniających
  - produkowane na nośniku kredowym - POLFAMIX PLUS - udział w paszy 3%
  - produkowane na otrębach pszennych - POLFAMIX, POLFAMIX-SUPER, POLFAMIX-SUPER A (z dodatkiem aminokwasów)
  - POLFAMIXY z dodatkiem barwnika do jaj kurek niosek
- Koncentraty i superkoncentraty do przygotowania pasz
- Odżywki mineralno-witaminowo-aminokwasowe z dodatkiem selenu i ziół leczniczych "EKOMIX" dla wszystkich gatunków zwierząt stosowany jako dodatek do karmy
- Mineralno-ziołowe koncentraty M-Z z dodatkiem selenu i aminokwasów limitujących przeznaczone dla wszystkich gatunków zwierząt.

Gwarantujemy najwyższą jakość i najniższe ceny
2202

Życiodajne soki

Wielu z nas imponuje tzw. kultura amerykańska, z której bezkrytycznie kopiujemy często nie te najlepsze wzorce. Ale warto, by przyjęła się jedna z najintensywniej ostatnio na Zachodzie propagowanych mód.

moda na zdrowie:

zdrowy tryb życia, niepalenie, racjonalne odżywianie. Czas, by przesiadce z samochodów na rowery górskie towarzyszyła zmiana kawy, herbaty czy drinka na sok owocowy, najlepiej naturalny, bez środków konserwujących i bez dodatku cukru.

W tę nową tradycję kulinarną doskonale wkomponowują się polscy producenci soków. Na czołowym miejscu wśród nich plasuje się Przedsiębiorstwo „DiM" Rybnik. Według corocznych badań PENTORA „DiM" zajmuje obecnie 3-4 miejsce na polskim rynku soków i napojów, opanowawszy w ciągu trzech lat istnienia około 10% tego rynku.

— Ta pierwsza polska prywatna firma, działająca w branży soków i napojów w opakowaniach kartonowych, zyskała swą wysoką pozycję na rynku i uznanie klientów dzięki dobrze rozpoznanym potrzebom konsumentów, profesjonalnej sieci dystrybucji w całej Polsce i konsekwencji w działaniu. Jednak amatorzy soków ze znakiem DiM doceniają przede wszystkim ich

jakość,

w niczym nie ustępującą standardom europejskim. Tę wysoką jakość i fantastyczny smak potwierdzają przyznawane corocznie przez gremia konsumenckie i fachowe, liczne wyróżnienia i nagrody dla soków DiM Ambrosia™. Np. tylko w 1994 roku soki jabłkowy i z czarnej porzeczki zdobyły Srebrną Tarninę na targach Tarno '94, tytuł Produkt Laureat — Polska Żywność oraz Znak Jakości PIK. Wartości zdrowotne i odżywcze soków DiM Ambrosia™ potwierdzone zostały również przez badania porównawcze, prowadzone np. przez Instytut Żywności i Żywienia, Centrum Badań Rynku „Twój Styl". Do produkcji są używane tylko naturalne zagęszczane soki, wytwarzane z najwyższej jakości dojrzałych owoców, pochodzących z obszarów ekologicznie czystych. Dzięki wykorzystaniu najnowocześniejszych linii pakujących TETRA PAK, cały proces produkcyjny jest aseptyczny, odbywa się w warunkach całkowicie sterylnych. DiM oferuje swoim klientom cztery smaki soków stuprocentowych (wielowocowy, jabłkowy, grejpfrutowy, pomarańczowy), a ponadto soki z czarnej porzeczki i aronii, gdzie niezbędny jest dodatek cukru dla złagodzenia naturalnie kwaśnego ich smaku — i pięć smaków napojów w wygodnych kartonowych opakowaniach, z gwarancją rocznej trwałości. Nadszedł już czas wzmożonych zakupów wiosennych. Poszukajcie Państwo soków DiM Ambrosia™ w sklepach. Spróbujcie ich smaku, a pozostaniecie naszymi wiernymi klientami.

Soki DiM zdają egzamin na piątkę — pijmy je na zdrowie.

Zapraszamy do współpracy z firmą „DiM"

POGODNYCH I SPOKOJNYCH ŚWIĄT WIELKANOCNYCH CZYTELNIKOM ŻYCZY FIRMA „DiM"

Artykuł reklamowy

SKLEP FRYZJERSKO — KOSMETYCZNY POL— FRYZ
oferuje
- preparaty do pielęgnacji włosów
- odżywki regenerujące włosy zniszczone
- prefesjonalne środki od wypadania włosów
- oferujemy produkty renomowanych światowych firm WELLA, LONDA, L 'OREAL, L 'ANZA

Prowadzimy sprzedaż: peruki, dopinki, treski firmy holenderskiej MERIC HAIRWORLD

Naturalne soki i napoje DiM Ambrosia™
producent soków i napojów oferuje:
HURTOWNIA SOKÓW I NAPOJÓW DiM sc
soki napoje nektary wody mineralne
Hurtowniom przy większych zakupach duże upusty
Towar dowozimy własnym transportem na terenie województw płn.-wsch.
Białystok, ul. Kombatantów 2, tel./fax 752-976, tel. 752-624 w. 16
2215

jjol

Hej Białystoku!

Wspaniały Smak



Specjalna Cena

1,15 zł*

Piwo tak dobre, że porównać je można tylko z najlepszymi. Cena tak atrakcyjna, że wszystkie inne nie wytrzymują z nią porównania. Piwo tak smaczne, że może pochodzić tylko z najlepszych browarów. Piwo tak SPECJALNE, że nazwa SPECJAL jest jedyną właściwą ...

Aby otrzymać numer telefonu do najbliższego dystrybutora zadzwoń: 050 34 68 36
ELBREWERY CO. LTD. 82-300 ELBLĄG UL. BROWARNA 71

* cena sugerowana przez producenta

Pij, nie tracąc zdrowego rozsądku !

MARUTI i SWIFT

SUZUKI

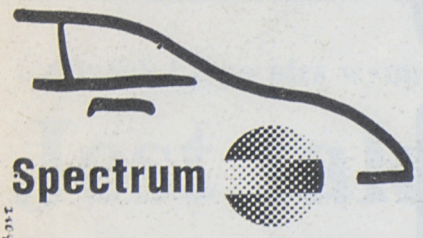

Spectrum

• SPRZEDAŻ
• SERWIS
• CZĘŚCI

PREMIA-WCZASY DLA DWÓCH OSÓB

15-703 BIAŁYSTOK • UL. ZWYCIĘSTWA 26 • TEL/FAX 511-297, 516-911

Komornik

Sądu Rejonowego w Sokółce

zawiadamia, że w dniu 29.04.1995 roku o godz. 10.00 w Krynkach, przy ul. Pl. Jagielloński 4 odbędzie się druga licytacja niżej wymienionych ruchomości stanowiących własność Grażyny Picewicz, zam. Krynki, ul. Sokólska 57

Lp.	Nazwa ruchomości	ilość	Wartość szacunkowa	Cena wywołania
1.	Zestaw satelitarny	1	920,00	460,00
2.	Telewizor kolorowy	1	700,00	350,00
	Neptun sprawny technicznie			
3.	Zamrażarka „Pingwin"	1	950,00	475,00
4.	Kuchnia mikrofalowa	1	750,00	375,00
5.	Lodówki m-ki Mińsk	2	1.400,00	700,00
6.	Kuchnia gazowa	1	450,00	225,00
7.	Kuchnia elektryczna	1	650,00	325,00
8.	Taboret elektryczny	1	690,00	345,00
9	Wyparzaczo-zmywarka	1	840,00	420,00
10.	Magnetofon + wieża	1	470,00	235,00

Komornik zastrzega sobie prawo unieważnienia licytacji bez podania przyczyn.

(2193)

ZAWIADOMIENIE.

Zawiadamia się, że zgodnie z postanowieniami ustawy z dnia 7 lipca 1994 roku o zmianie ustawy Prawo Spółdzielcze oraz o zmianie niektórych innych ustaw /Dz.U. 1994 r., Nr 90, poz. 419/, Uchwały nr 1/95 Ogólnego Zebrania Naczelnej Rady Spółdzielczej z dnia 25 stycznia 1995 roku w sprawie zasad i trybu wyboru delegatów na I Kongres Spółdzielczości,

na dzień 24 kwietnia 1995 r. zwołany jest

ZJAZD PRZEDSTAWICIELI SPÓŁDZIELNI MIESZKANIOWYCH

województwa suwalskiego.

Zjazd obradować będzie w Biurze SSM Suwałki, ul. Korczaka 2A. **Początek obrad o godzinie 11.00.**

Proponowany porządek obrad Zjazdu

- 1/otwarcie obrad
- 2/wybór przewodniczącego Zjazdu
- 3/przyjęcie regulaminu obrad
- 4/wybór prezydium Zjazdu
- 5/powołanie Komisji Zjazdu
  - mandatowo-skrutacyjnej
  - uchwał i wniosków
  - wyborczej
- 6/tezy programowe na I Kongres Spółdzielczości
- 7/dyskusja
- 8/przeprowadzenie wyboru delegata/ów/ na I Kongres Spółdzielczości
- 9/sprawozdanie Komisji Uchwał i Wniosków

Każda Spółdzielnia mieszkaniowa mająca siedzibę na terenie województwa suwalskiego ma prawo być reprezentowana przez jednego przedstawiciela. Warunkiem dopuszczenia przedstawiciela Spółdzielni do udziału w obradach jest posiadanie pisemnego upoważnienia do reprezentowania Spółdzielni oraz dowodu wpłaty organizacyjnej w kwocie 30 zł na konto Związku Rewizyjnego Spółdzielni Mieszkaniowych RP w Banku Rozwoju Budownictwa Mieszkaniowego SA w Warszawie nr 615998-2365-132.

mgr inż. Leokadia Bogdanowicz
Pełnomocnik Związku Rewizyjnego Spółdzielni Mieszkaniowych RP do organizacji zjazdu wojewódzkiego.

(2235)

METALKOMPLEX - Krupniki 20 k. Białegostoku
tel. (085) 612-466, lub Punkt Sprzedaży
Czyżew, ul. Słoneczna 2, tel. 322

Poleca:

Blachy ocynkowane lub ocynkowane lakierowane, gładkie, falowane, trapezowane, w różnych kolorach.
Panel fasadowy "Jan" z docieplenie w różnych kolorach.
Falowanie lub trapezowanie blach do 2,5 mb. dł.
Rynny, rury spustowe, uchwyty do rynien i rur, kolanka, końcówki rynien.
Podkładki do papy i eternitu
Tyczki do pomidorów lub innych rośln pnących.

1933

Ponadto wykonujemy krycie dachów i elewacji z blach ZAPRASZAMY

Zapewniamy: - wszystkie materiały własne - dobrych fachowców - niskie ceny

Komunikat Zarządu Miasta Białegostoku

Zgodnie z art. 18 ust. 2 pkt 1 ustawy z dnia 7 lipca 1994 r. o zagospodarowaniu przestrzennym /Dz. U. Nr 89 poz. 415/ oraz uchwałą Nr XV/86/95 Rady Miejskiej w Białymstoku z dnia 27 marca 1995 r.

➥ **zawiadamia się o przystąpieniu do sporządzenia miejscowego planu zagospodarowania przestrzennego części osiedla Skorupy w Białymstoku.**

Przedmiotem planu będą tereny zabudowy mieszkaniowo-usługowej i zieleni parkowej zawarte w granicach: **ul. Piastowska, tory kolejowe w kierunku Zubek Białostockich, ogrody działkowe oraz projektowane przedłużenie ul. Mieszka I w kierunku zachodnim.**

Zainteresowani mogą zgłaszać wnioski do wyżej wymienionego planu na piśmie pod adresem: Wydział architektury, Gospodarki Przestrzennej i Ochrony Środowiska, Urzęd Miejski ul. Słonimska 1, 15-950 Białystok, w terminie do 8 maja 1995 r.

Wniosek powinien zawierać nazwisko, imię i adres wnioskodawcy, przedmiot wniosku oraz oznaczenie nieruchomości, której dotyczy.

(2229)

Likwidator podaje do publicznej wiadomości,

że ogłasza przetarg ofertowy nieograniczony

□ na sprzedaż nieruchomości Państwowego Przedsiębiorstwa Przetwórstwa Rolnego w Suwałkach położonych przy ul. Kościuszki 39.

Nieruchomość składa się:

» 1. Budynek rzeźni, masarni wraz z wyposażeniem i częścią biurową. Powierzchnia zabudowy 445,9 mkw. nr działki 1017 powierzchnia 1736 mkw. Wartość 33055 zł + podatek VAT
» 2. Kotłownia o powierzchni zabudowy 270 mkw. wyposażona w trzy kotły typu "Rumia" Nr. działki 1021 o pow. 631 mkw. Wartość 20980 zł. + podatek VAT
» 3. Samochód Żuk izoterma, rok produkcji 1989. Wartość 2049 + podatek VAT.

Powyższe nieruchomości mają założoną Księgę Wieczystą Nr 28678 w Sądzie Rejonowym w Suwałkach.

Pisemne oferty należy składać w PPPR w Suwałkach ul. Kościuszki 39 w terminie do 26 kwietnia 1995 r. Przetarg odbędzie się 27.04.1995 r. o godz. 10.00 w biurze PPPR w Suwałkach ul. Kościuszki 39. W przetargu mogą uczestniczyć osoby prawne i fizyczne, które wpłacą wadium w wysokości 10% wartości gotówką w kasie Przedsiębiorstwa najpóźniej w dniu przetargu do godz. 9.00. Informacje o przedmiocie i warunkach przetargu można uzyskać w biurze PPPR ul. Kościuszki 39 tel. 66-58-48. Wadium przepada na rzecz sprzedającego, jeśli oferent uchyli się od zawarcia umowy w ciągu 14 dni od daty przetargu.

Wszelkie koszty i opłaty związane z nabyciem nieruchomości pokrywa jej nabywca.

(2233)

Wszystkim,
którzy łączyli się z nami w bólu
i okazali pomoc w trudnych dla nas chwilach;
wszystkim, którzy razem z nami żegnali
odchodzącego od nas na zawsze drogiego nam zmarłego

ś.p. Zygmunta Roszkowskiego

Rodzinie, Przyjaciołom,
Zarządowi Zakładu Energetycznego Białystok Spółka Akcyjna,
Kierownictwu Rejonu Energetycznego Białystok;
współpracownikom, spółce AVAL, sąsiadom znajomym i wszystkim
dla których zmarły na zawsze pozostanie w sercach i w pamięci
jako dobry i szlachetny człowiek.
Szczere podziękowania składa żona z dziećmi.

(2224)

Poruszeni tragiczną wiadomością
o nagłej śmierci
MGR INŻ.

ANDRZEJA MĘŻYŃSKIEGO

Dyrektora
Wojewódzkiego Zarządu Melioracji i Urządzeń Wodnych
wyrazy głębokiego współczucia
żonie, dzieciom i rodzinie
składają współpracownicy
Wojewódzkiego Zarządu Melioracji
i Urządzeń Wodnych w Łomży.

(2258)

HURTOWNIA
jako bezpośredni odbiorca wyrobów marki: Gillette, Johnson&Johnson, POLY KUR
poleca w cenach fabrycznych towary wyżej wymienionych firm
RDT
BIAŁYSTOK, ul. WOP 11
tel. 42-14-75, 42-28-45
SUWAŁKI, ul. Konopnickiej 7
tel. 66-25-86
AUGUSTÓW, ul. Westerplatte 8
tel. 34-95
GRAJEWO, ul. Konstytucji 3 Maja 3
tel. 086-72-76-89
EŁK, ul. Mickiewicza 20
tel. 10-43-41
2143-3

MATERIAŁY BUDOWLANE
"TOPKAPI"
Cement, wapno, siporeks, onduline, suchy tynk, siding, dachówka bitumiczna
ul. Nowowarszawska 32
(teren Sp. Elektryk), tel. 437-133
2149

GAZETA współczesna
Chcesz dać reklamę?!



ZADZWOŃ
Nasz akwizytor odwiedzi Ciebie
tel. 42-05-21
tel. 42-05-56

SALETRA ← Sól potasowa,
MOCZNIK ← Wapno,
SALMAG ← Cement,
PKMg ← Stal żebrowana ø 12
SALETRZAK ← ceny fabryczne
Bebłowski Stanisław
Radziłów, tel.90
Mag.: Żebry, gm. Wąsosz
2055

Producent toreb papierowych
oferuje:
• torby krzyżowe • torby klockowe z nadrukiem trzykolorowym w pełnym asortymencie.
Łódź, ul. Brukowa 20, tel. 40-73-05.
(2226)

Wyrazy
szczerego współczucia
kol.
Iwonie Zajkowskiej
z powodu zgonu

Ojca

składają:
Zarząd
i współpracownicy
„Biawar Ltd".

(225

Wyrazy
szczerego współczucia
kol.
Tadeuszowi Tyborowskiemu
z powodu zgonu

Ojca

składają:
Zarząd i współpracownicy
„Biawar Ltd".

(225

FARMBEST

Spółka z o.o. Export-Import
Biuro Handlowe: 17-100 Bielsk Podlaski
ul. Piłsudskiego 41, tlx 852282,
tel/fax (0-834) 24-36; 24-93; 39-13

OFERUJEMY PAŃSTWU

▪ Sól potasowa pylista min. 58% K_2O	200 zł/tona
▪ Sól potasowa granulowana min. 60% K_2O	220 zł/tona
▪ Sól potasowa granulowana work. a 50 kg	250 zł/tona
▪ Siarczan potasu 50% K_2O luzem	550 zł/tona
▪ Siarczan potasu 50% K_2O workowany	580 zł/tona
▪ Siarczan amonu 21% N workowany	160 zł/tona
▪ Saletra amonowo–wapniowa workowana 27% +/– 1% N; 14% CaO	300 zł/tona
▪ Saletra amonowo–wapniowa luzem 27% +/-1 % N; 14% CaO	280 zł/tona
▪ Saletra amonowa 34% N workowana	300 zł/tona
▪ Plantavita NPK – 5%; 23%; 32%	400 zł/tona
▪ Plantavita NPK – 8,5%; 18%; 24%	390 zł/tona
▪ Plantavita NPK – 15%; 14%; 20%	380 zł/tona
▪ Eternit 113 cm x 175 cm	5zł/szt. z VAT

❑ **Ceny fabryczne loco polski wagon kolejowy lub samochód ciężarowy Zakład Produkcyjny Planta k. Hajnówki**

❑ **Powyżej oferowane nawozy oraz nawozy produkcji krajowej w cenach detalicznych dostępne są w naszych składach handlowych:**

17–100 Bielsk Podlaski
ul. Piłsudskiego 41
tel/fax (0–834) 24–36

17–100 Bielsk Podlaski
ul. Brańska 134
tel. (0–834) 23–19

Oferujemy również do sprzedaży każdą ilość
Jęczmienia paszowego
Zapraszamy.

1319



PROWADZIMY SPRZEDAŻ RATALNĄ NA DOGODNYCH WARUNKACH
JOKER
Największy salon AGD i RTV w regionie.
Szeroki wybór renomowanych firm światowych i polskich.
Białystok • ul. Legionowa 9/1 (w podziemiach) ☎ 420-644

ODZIEŻ ROBOCZA "ROBOD"

Nowa jakość odzieży roboczej: bawełna z polyestrem ... ze znakiem Twojej firmy

Adres: 15-464 Białystok
ul. Włókiennicza 16
tel. 517-511, 517-603

➤ *odzież robocza, ochronna*
➤ *sprzęt BHP*

BUTY GUMOWE W CENACH STOMILU

➤ *najtańsze rękawice robocze*

1961

mirpol

15-620 Białystok
ul. Elewatorska 13 • tel. 513-743

SKUP ZŁOMU STALOWEGO

w cenie od 60 do 120 zł/t

Większe ilości odbieramy własnym transportem.

Żarówki
Świetlówki
Lampy
Oprawy
Baterie PHILIPS
Pasy klinowe

HURT-DETAL 2025

MOTO-HURT
Białystok, ul. Składowa 10
tel./fax 422-466 w. 258,259

CEMENT WAPNO
WEŁNA MINERALNA

ceny konkurencyjne

❑ **papa, lepik,**
❑ **płyta gipsowa,**
❑ **gips szpachlowy,**
❑ **styropian,**
❑ **pasze, nawozy**

możliwość dowozu.

P.W. "BAZAROL"
Księżyno ul. Alberta 6,
tel. 632-289 2101

Urząd Gminy i Miasta w Piszu

ogłasza przetarg nieograniczony
na budowę wodociągu wiejskiego Liski - Zawady.

Specyfikację istotnych warunków zamówienia można odebrać w Urzędzie Gminy i Miasta w Piszu p. 54.

Oferty należy składać do dnia 16.05.1995 r. do godz. 10.00. Otwarcie ofert nastąpi w dniu 16.05.1995 r. o godz. 11.00.

Wadium w wysokości 2.000 zł należy wpłacić do kasy Urzędu Gminy i Miasta w Piszu p. 51 najpóźniej do dnia 16.05.1995 r. do godz. 10.00.

(2231)

Jednostka Wojskowa 2522 w Orzyszu

ogłasza konkurs ofert

❑ na wykonanie czyszczenia i litrażowania zbiorników paliwowych o poj. 50 m^3 - 2 szt. o poj. 25 m^3 - 2 szt.

Oferty należy składać w JW 2522 w kancelarii materiałów pędnych nr 5 w terminie 14 dni od daty ukazania się ogłoszenia.

Zastrzega się prawo swobodnego wyboru ofert.

(2253)

Przedsiębiorstwo Gospodarki Komunalnej i Mieszkaniowej w Bielsku Podlaskim

ogłasza przetarg nieograniczony na sprzedaż:

☆ 1. Samochód "Żuk" rok produkcji 1985 - cena wywoławcza 2 100 zł
☆ 2. Koparka "Białoruś" rok prod. 1988 - cena wywoławcza 18 000 zł
☆ 3. Wiata samochodowa przy ul. Wrzosowej - cena wywoławcza 7 300 zł

Przetarg odbędzie się w dniu 26.04.1995 r. o godz. 9.00 w Przedsiębiorstwie przy ul. Studzionkowskiej 37. Samochody można oglądać w dniu poprzedzającym przetarg. Wadium w wysokości 10% ceny wywoławczej należy wpłacić do kasy Przedsiębiorstwa w przeddzień przetargu. *Zastrzega się prawo unieważnienia przetargu bez podania przyczyny.*

(2225)

Suwalskie Kopalnie Surowców Mineralnych
16-400 Suwałki, ul. Utrata 155. Tel. 66-42-61

ogłaszają przetarg nieograniczony na sprzedaż nw. pojazdów i urządzeń:

❑ 1. Samochód ciężarowy STAR-200, nr rejestr. SUW 212G, rok budowy 1979.

Cena wywoławcza 2.500 zł.

❑ 2. Przyczepa D-46 A o ładowności 4 ton nr rejestr. SUW 993P, rok budowy 1984.

Cena wywoławcza 500 zł.

❑ 3. Koparka pływająca KG-2,5 wraz z zespołem współpracujących przenośników pływających na pontonach.

Cena wywoławcza 250.000 zł.

Do ceny wywoławczej doliczamy VAT — 22%. Wadium w wysokości 10% ceny wywoławczej + VAT należy wpłacać w kasie przedsiębiorstwa najpóźniej do godz. 10.00 w dniu przetargu.

Przetarg odbędzie się w dniu 27.04.1995 r. o godz. 11.00 w świetlicy SKSM Suwłki, ul. Utrata 155.

SKSM zastrzega sobie prawo odstąpienia od sprzedaży lub unieważnienia przetargu bez podania przyczyn.

Ww. urządzenia można oglądać w SKSM Sobolewo w dni robocze w godz. 7.00-14.00. Informacji udziela Główny Mechanik, tel. 66-42-61 wew. 139.

(2232)

Uwierz w nasze doświadczenie! Już 3 rok działamy w tej branży.

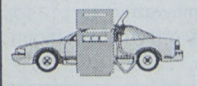

BOR-MAZ s.c. ☎

Ełk, ul. Cmentarna 2A **(0-87) 10-16-95**

- *montaż instalacji gazowych w samochodach z silnikiem benzynowym i diesla*
- *serwis gwarancyjny i pogwarancyjny*
- *zniżka na gaz w naszych stacjach*
- *raty - 19,5% realne*
- *stacje tankowania gazem czynne od 6.00 do 22.00*

EKSPRESOWE DOSTAWY GAZU - zgłoszenia całą dobę -

1487

PRACA

ZATRUDNIĘ

» **AGENCJA** towarzyska zatrudni hostessy /600/ 700/ 058 21-06-58. 4904
» **AGENCJA** zatrudni panie 31-39-86 po 20. 4902
» **BETONIARZY**, pracowników fizycznych zatrudnię, 614-645. 5748
» **CIEŚLĘ**, stolarza, murarza, pomocnika, 632-278 do 16.00. 5124
» **KLUB** Towarzyski zatrudni Panie. Wysokie zarobki, zakwaterowanie. Elbląg /0-50/ 33-74-37. 4405
» **RESTAURACJA** BLUE NIGHT zatrudni prezentera i kucharza do małej gastronomii, tel. 428-042. 5671

SZUKAM PRACY

» **LICEALISTA** z Nysą podejmie każdą pracę. 545-437. 5721
» **MĘŻCZYZNA** szuka pracy popołudniowej. 53-57-75 /po 16.00/. 5701

NIERUCHOMOŚCI

SPRZEDAM

» **60,5** mkw. Augustów 49-480. 5357
» **BUDYNKI** z elementów styropianowych, wykonawstwo, Żabia 22/25. 5509
» **DOM** Augustów 46-16, 40-84. 5356
» **DOM** murowany piętrowy. Czyżew, tel. 205. 5348
» **DZIAŁKI** tanio uzbrojone. Koplany 19. 5636
» **LOKAL** z działką w centrum, 416-433. 5422
» **NADWOZIE** na budowę, działkę. Koplany 19. 5635
» **SPRZEDAM** mieszkanie 63 mkw., "ALMA" Ełk, /087/10-59-90. 5588
» **SPRZEDAM** młyn elektryczny, 4 pary walców, mielenie bezzawrotkowe wraz z działką budowlaną. Sokoły, ul. Szosa Mazowiecka 15. 5692

POSZUKUJĘ

» **"DOMINIUM"** -Nieruchomości -Wynajem. Lipowa 4, 416-842. 2810
» **BARU** w miejscowości turystycznej (sezon, dzierżawa, 162-302. 5602

GRAJEWO UNIVERS -nieruchomości. Kupno -sprzedaż, tel. 26-23. 5439

» **MAŁŻEŃSTWO** poszukuje mieszkania. Tel. 66-78-48. 5716

ZAMIENIĘ

» **WŁASNOŚCIOWE** M-2 Zambrów -większe -Łomża, Białystok /0-86/71-37-01. 5430

WYNAJMĘ

» **LOKALE** pod biura, sklepy centrum Augustowa 45-864, 46-416, 49-480. 5360
» **M-4** do wynajęcia w Białymstoku, tel. 24-43 po 17. Hajnówka. 5756

USŁUGI

AUDIO-VIDEO

» **TELEFONY,** automatyczne sekretarki - najtaniej! Zainstalowanie bezpłatne! 162-302. 5051

AGD, RTV

» **AUTOMATYCZNE** pralki -naprawa, 755-613. 4967

TRANSPORT

SUPER TAXI 919. Przewieziemy wszystko: od jajka do tony cementu. Niezmienne ceny od 1993 roku. 4961

» **WYNAJMĘ** sprzęt budowlany -wywrotki, koparki. Ełk, 10-31-13. 5729

INNE

» **ALARMOWE** systemy, domofony, TV-przemysłowa. Białystok, Towarowa 2B, 323-974 DOMOCHRON. 4667
» **ALARMY,** autoalarmy. "KOMBIT" s.c., 436-095. 5187
» **AUTOALARMY,** montaż itp, Pałacowa 3, 320-106. 4647
» **DOMY** drewniane, stolarka budowlana, Tel. Dolistowo 13. 3926
» **MALOWANIE** strukturalne metodą natryskową. 75-14-46 do 15.00. 5612
» **PIECZĄTKI** "ECHO" Suraska 1, 420-193. 4910
» **PIECZĄTKI** "PIK", Malmeda 35, tel/fax. 436-593. 4965
» **POSADZKI** betonowe wykonam, tel. 536-162. 5162
» **SAUNY** fińskie, produkcja, montaż, sprzedaż pieców i akcesorii. 413-771, 754-535. 4710
» **TAPICERKA.** 433-565. 4883
» **TYNKI** gipsowe, malowanie. Ciechanowiec tel. 771-362. 5713
» **TYNKI** gipsowe. Malowanie. Ciechanowiec, tel. 771-362. 5394
» **USŁUGI** stolarskie -przyjmujemy zamówienia nietypowe, tel. 424-838. 5690
» **WYNAJMĘ** Żuraw ŻB 75/100. Ełk tel./fax. 10-31-13. 5730
» **ŻWIR.** 326-717. 3977

AUTO-MOTO

KUPIĘ

» **126P** /1986/88/. 612-482. 5708
» **NIEDROGO** Żuka z uszkodzonym silnikiem. Kolno 78-28-76. 5673
» **USZKODZONY** po wypadku, fotelik dziecięcy, 510-140. 5505
» **ZACHODNI** po wypadku. Augustów, tel. 32-36. 5741

SPRZEDAM

» **126P** /1992/, 6500 zł. Tel. 610-052. 5719
» **AUDI** 80S 1.8 /1991/. /0-87/15-06-63 po 19.00. 5704
» **AUTOKOMIS** -Botaniczna, Kupno, raty, zamiany, P.T.S. 520-134. 4928
» **C-360-3P** /1989/. Zawistowski. Usza Mała, tel. Łomża 774-702. 5520
» **FIAT** 126p /1985/, Bus Mitsubishi, niewód rybacki - Giżycko, tel. 63-34. 5772
» **FORD** Transit 2.5D /1987/ na białych tablicach sprzedam, 11-18-19 w. 40 lub Suchowola 40. 5583
» **FSO** 1500 /rocznik 1984/. Górski Jan, Doliwy 28, gm. Przytuły. 5693
» **MITSUBISHI** Galant 1.8D turbo /rozbity/ 1987. 19-11-97 /łomżyńskie/. 5778
» **NIEDROGO** Forda Scorpio /1989/, przyczepę HL8011. Mońki, 31-45. 5722
» **NYSA** /1982/ po remoncie. Kowale Oleckie, 382-72. 5724
» **OPEL** Kadett 1,3 /1980, XI/, białe tablice rejestracyjne. Kraszewskiego 30 przy Towarowa, 321-393. 5639
» **POLONEZ** /1992/, silnik Citroena. Ełk, 10-74-03. 5705
» **POLONEZ** 1.5 SLE /XII 88/. Mońki, 31-04. 5674
» **PRZYCZEPĘ** D-50 -tanio, części RTO. Lipsk, 43-185. 5675
» **SPRZEDAM** Nissana Cherry /1983/, tel. 101-853. 5672
» **SPRZEDAM** samochód marki Łada 1300 /rok 1990/. Tel. 180-188, Łomża. 5776
» **SPRZEDAM** VW Jetta 1300 /1987/. Łomża 18-24-78. 5781
» **SPRZEDAM** Żuka A-11, tel. 185-432 Łomża. 5695
» **SPRZEDAM** Żuka blaszaka. Romany 5 gm. Stawiski. 5787
» **STAR** 200A. Zawistowski, Usza Mała, tel. Łomża 774-702. 5519
» **STAR** 28 chłodnia, sprawna kabina, /0-86/760-020. 5528
» **TARPAN** /1988/, Żuk /1986/ -skrzyniowe, 522-369. 5652
» **TOYOTA** Carina /1990/, 18.200,-. 437-561 po 20.00. 5615
» **TOYOTA** Carolla /1989/ diesel, Ford Sierra /1986/ diesel. Łomża 16-63-57. 5649
» **VOLKSWAGEN** silnik, skrzynia, drzwi, podzespoły /1979/, 121-104. 5678
» **ŻURAW** wieżowy ŻB/100. Ełk. tel/fax 103-113. 5378

NAPRAWY

SUPER TAXI 919 pomożemy Ci w kłopotach na drodze. 4962

AUTOALARMY

» **"AUTO -CHRON"** alarmy, autoalarmy itp., Lipowa 28A, 617-178. 4090
» **ZNZ** -inż. Sosnowski. Gedymina 21. 2867

BIZNES

» **AUTOWYCENY,** /0-85/327-743. 3254
» **INFORMACJA: Firmy Polski Środkowej "INFO CEN-TER" /0-43/79-550.** 5380
» **RZECZOZNAWCY** /085/325-681. G 18216
» **KSIĘGI,** podatki VAT. /0-85/331-366.4964

KUPIĘ wierzytelność państwowych jednostek budżetowych. 536-966 w. 34 /8.00 -16.00/. 5651

» **OFERUJEMY** podpory do roślin pnących, tel. 424-838. 5689

NAUKA

» **HISTORIA,** 42-72-52. 2250

TURYSTYKA

» **FRANKFURT** Bakun-BUS, 540-128 (10-22). 5638

TANIE noclegi, obsługa wycieczek. Giżycko, tel. 29-05. 5368

» **WIZY** do Kanady. Jedyne w regionie legalne Biuro pośrednictwa wiz kanadyjskich. Odbiór wiz w Białymstoku. AT "MARK-TOURS" Białystok, Sukienna 2c. Tel. 42-23-03 /10.00 -15.00/. 4852
» **WŁOCHY.** Przejazdy, wczasy. LIVOY, Jurowiecka 10, 435-102. 5630

ZAKUPY

SKLEPY

» **BIŻUTERIA** na każdą okazję, ul. Wyszyńskiego 2/69. 5515
» **BIŻUTERIA** Jablonex, Colibra -złocona, Wyszyńskiego 2/69. 5330

GARNITURY, koszule, dodatki "GEST", Św. Rocha 14/46. 5331

» **GLAZURA,** terakota. Najtaniej Augustów, ul. Mickiewicza (pawilon). 5495
» **KUCHNIE** gazowe elektryczne, mikrofalówki. Szczuczyn, Łąkowa 1. 5445
» **NIEMIECKIE** wypoczynki używane, Mieszka I 14/25, 610-227. 5506
» **TANIE** meble, raty. Malmeda 7. 436-260. 4195

HURTOWNIE

» **ELEKTRONARZĘDZIA** CELMA, maszyny stolarskie, części zamienne do maszyn "REMA-RESZEL", noże do heblarek, ZORPOTEX. 5447
» **MANOMETRY** i termometry różnych typów, ZORPOTEX. 5450
» **SPAWARKI** i półautomaty, wyposażenie spawalnicze, druty spawalnicze polskie i importowane, prostowniki, ZORPOTEX. 5453
» **WIERTŁA** do metalu, drewna, betonu, gwintowniki ręczne i maszynowe, ściernice, tarcze do cięcia, papiery i płótna ścierne wszystkich rozmiarów, typów i granulacji, noże tokarskie, frezy, piły zwykłe i widiowe, węże różnego typu, ZORPOTEX. 5456

NARZĘDZIA, przyrządy diagnostyczne samochodowe, klucze pojedyńcze i w kompletach, klucze dynamometryczne. Wiele innych narzędzi i nowości technicznych. HURT I DETAL. Sklep narzędziowo-techniczny ZORPOTEX Białystok ul. Zwycięstwa 10, paw. nr 8, tel. 514-965. Przedstawiciel wielu fabryk narzędziowych. 5459

» **KASETONY** styropianowe, drewnopodobne, Saturna 28, 532-315. 5374
» **PRODUCENT** kostiumów kąpielowych. Łódź, /0-42/74-86-61, 73-22-82. 5645

ZDROWIE

» **BEZOPERACYJNE** odmładzanie Kolagenem. Białystok, "Salon Piękności", 325-101. 5328
» **BEZOPERACYJNE** odmładzanie kolagenem. Łomża, Krótka 3b, 16-67-56. 5632
» **GINEKOLOG** Mirosław Kolada, Wąska 4 (od Jagienki), poniedziałki, środy, 16.00-17.30 codziennie wieczorem, 761-828. 4008
» **SPECJALISTA** neurolog. Wizyty domowe, 524-374 od 16.00. 5664

ZWIERZĘTA

» **LECZNICA** Zwierząt. Mickiewicza 31/2, 32-40-80 /9.00 -20.00/. 5662

RÓŻNE

KUPIĘ

» **DĄB** jesion kloce fryzy. Warszawa 669-97-46, 11-24-32. 4326

SPRZEDAM

» **17** ha, las, budynki. Szczuczyn tel. 51-69. 5706
» **AUTOMAT** do lodów, ubijaczkę do śmietany, inne urządzenia, Augustów 450-59. 5359
» **IBM PC** 386, tel. 15-35-11. 5517
» **KOMIS** Maszyn Szyjących, Bema 11, 426-071 wew. 62. 5362
» **LADY** i słupki chłodnicze, sklepowe. /0-85/191-204. 5677
» **MAGIEL.** 632-179. 5663
» **MASZYNY** szwalnicze, Komis Warszawska 6A, 42-52-62. Posiadamy transport. 5514
» **NOWY** hydrofor +pompę 8.000.000. Krypno, tel. 232. 5533
» **PARKIET** -producent. 753-662. 4670
» **PC** Hyundai Super -286E Plus. Sokółka, 26-31. 5738
» **PRASĘ** niemiecką K-442. Brzozówka 79, 16-320 Bargłów. 5728
» **PRASY** niemieckie różnego typu sprawne technicznie. Ełk /0-87/10-01-04/ lub /0-87/10-12-72. 5665
» **PRZYCZEPA** samozbierająca, Kamień gm. Sztabin, tel. 63. 5510
» **SIANO** prasowane /Rajgród/, kompletny silnik Mercedesa 200D. Ełk, 10-41-17. 5568
» **SPRZEDAM** piec "Olsztyn" 1,5 na gwarancji, 433-791. 5685
» **SPRZEDAM** Żuraw ŻB 75/100. Ełk tel. 10-31-13. 5731
» **STELAŻE** do mebli tapicerskich, producent. Tel. 53-03-97. 5616
» **STELAŻE** i tarcicę /50/. Zakład Stolarski. Grajewo, Kochanowskiego 15. 5560
» **TERAZYT,** 437-398. 5335
» **WAGA** samochodowa 20 ton, Kamaz /1981/ -tanio, hurtowo środki ochrony roślin "Hwastox", "Aminopielik", zaprawa, sznur do prasy i wiązalki. Sokoły, tel. 210 /łomżyńskie/. 4836
» **WYPOSAŻENIE** sklepu spożywczego. Mońki, tel. 31-91. 5371

INNE

» **PRZYJMĘ** reklamę na samochód -Nysa. 545-437. 5720
» **SPRZEDAM** lub wydzierżawię stragan /Kawaleryjska/. 530-280 w. 12. 5679
» **SZUKAM** świadków wypadku drogowego przy Berlinga, w dniu 5.04.95. 54-00-64. 5715

GAZETA współczesna

KUPON NA OGŁOSZENIE ZA 1 ZŁ

maksymalnie 7 słów łącznie z adresem (telefonem)
treść drukowanymi literami 1 kupon — 1 publikacja

.....
.....
.....

imię, nazwisko:

adres, kod pocztowy:

nr dowodu osobistego:

1. Kupony przyjmujemy w Biurach Ogłoszeń w Białymstoku, ul. Suraska 1; w Łomży, Al. Legionów 7; w Suwałkach, ul. Kościuszki 32; w Giżycku, ul. Pocztowa 3; w Grajewie, ul. Piłsudskiego 13; w Siemiatyczach, ul. Pałacowa 18. Można również kupon wraz z dowodem wpłaty 1 zł na konto 340409-808-136 PBG SA O/Białystok przesłać na adres: Gazeta Współczesna, 15-950 Białystok, skr. 193.
2. Kupon bez wpisanego numeru dowodu osobistego jest nieważny.
3. Ogłoszenie ukaże się nie później niż w ciągu 7 dni od daty otrzymania kuponu.
4. Kupon ważny do 15 maja 1995 r.

Zakreśl wybraną rubrykę

- ☐ BIZNES
- ☐ UBEZPIECZENIA
- ☐ NAUKA
- ☐ TURYSTYKA

ZAKUPY
- ☐ hurtownie
- ☐ sklepy

PRACA
- ☐ zatrudnię
- ☐ szukam pracy

NIERUCHOMOŚCI
- ☐ kupię
- ☐ sprzedam
- ☐ poszukuję
- ☐ zamienię
- ☐ wynajmę

AUTO MOTO
- ☐ kupię
- ☐ sprzedam
- ☐ naprawy
- ☐ autoalarmy
- ☐ inne

- ☐ TOWARZYSKIE
- ☐ ZDROWIE
- ☐ ZWIERZĘTA

USŁUGI
- ☐ audiovideo
- ☐ naprawa AGD, RTV
- ☐ transport
- ☐ inne

RÓŻNE
- ☐ kupię
- ☐ sprzedam
- ☐ matrymonialne
- ☐ inne

PRZEDSIĘBIORSTWO PRODUKCYJNO-HANDLOWE

„AGRIKUR"

spółka cywilna
16-025 Krypno
tel. kier. z Białegostoku 16-19-19
fax 2, 266

producent kurczaków, indyków i wyrobów drobiowych
poleca szeroki wybór świeżego drobiu i wędlin
po atrakcyjnych cenach

zapraszamy p.t. klientów
do świątecznych zakupów w hurtowni firmowej
w Białymstoku, ul. Handlowa 3

Życzymy Państwu udanych zakupów oraz Wesołych Świąt Wielkanocnych

2131



GAZETA współczesna **KUPON KONKURSOWY** 13.04.1995 r. NR **35**

111	212	371	513	665	700	769	859	979

Już 306 nagrodzonych!

Nasz konkurs kończy się już w piątek, nadal przyjmujemy zgłoszenia wygranych. Przekroczyliśmy już deklarowaną pulę trzystu nagród, ale dla nikogo ich nie zabraknie. Czekamy na kolejne zgłoszenia! Wczoraj wygrane potwierdzili:

303. **Ryszard Dardziński** — Goniądz — olej samochodowy
304. **Halina Kalinowska** — Gródek — gaśnica samochodowa
305. **Halina Jurczyk** — Gołdap — odkurzacz samochodowy
306. **Anna Janiszewska** — Ełk — zabawki

Lalki dla Agnieszki

Agnieszka Żabicka ma już 10 lat, ale wygrany w Konkursie Wiosennym zestaw lalek „Steffi — ślub" bardzo jej się spodobał. Pierwotnie zabawki miały być przeznaczone na prezent. W czasie Świąt państwo Żabiccy spodziewają się odwiedzin rodziny i wówczas lalki będą świetną zabawką, która na pewno zajmie czas dzieciom. Pan Żabicki, który przyjechał z córką po nagrodę aż z Kuźnicy Białostockiej zapewne wolałby inną wygraną, ale nie zdradził się z tym — cieszył się razem z Agnieszką. Cichą nadzieję na coś lepszego jednak ma, bo jak nam powiedział w domu jest jeszcze 10 kart konkursowych. Konkurs trwa jeszcze tylko kilka dni i wszystko jest możliwe...



Fot. I. Wysocki

Liczby z brakujących kuponów

Wiele osób, zwłaszcza z daleka, z miejscowości, skąd trudno się z nami połączyć telefonicznie, prosi o podanie liczb z brakujących kuponów. Dzisiaj spełniamy kilka takich próśb. Stały czytelnik z Giżycka, pan Wnuk prosi o kupony z 13 i 14 marca. Przy okazji dziękujemy za życzenia i życzymy szybkiego powrotu do zdrowia.

Kupon nr 12: 116, 250, 342, 489, 506, 612, 737, 875, 991.
Kupon nr 13: 130, 209, 386, 485, 547, 659, 782, 880, 971..

Dziękujemy za pozdrowienia i również życzymy miłych i zdrowych świąt panu Henrykowi Jarzębskiemu z Augustowa. Pan Henryk nie zna liczb z kuponów:
nr 10: 146, 243, 313, 431, 540, 668, 774, 828, 924,
nr 16: 152, 231, 396, 422, 566, 671, 780, 857, 937,
nr 19: 106, 205, 353, 475.518, 613, 718, 844, 983.

Pan Jarosław Biłas z Jakunówki nie ma jednego kuponu a może właśnie na nim są brakujące do wygranej liczby...
Kupon nr 11: 180, 274, 332, 463, 508, 606, 738, 841, 919.

Pamiętajmy o złotej monecie!

Nasz „Konkurs Wiosenny" dobiega końca. Przypominamy, że na kartach konkursowych znajduje się drugi fragment złotej monety, który należy wyciąć i zachować, tak jak w przypadku pierwszej ćwiartki w „Konkursie Karnawałowym".

Na kartach kolejnego naszego konkursu znajdziecie Państwo trzecią część dolara. Wycięte trzy fragmenty złotej monety będą stanowiły komplet. Ostatnią część dolara wydrukujemy w Gazecie. Komplet dostarczony do Biura Gry weźmie udział w losowaniu specjalnych, atrakcyjnych nagród. W ten sposób czytelnicy, którzy systematycznie biorą udział w naszych zabawach, będą mieli jeszcze jedną okazję, aby wygrać coś ekstra, bez konkursu. Ale uwaga! O wszystkich szczegółach dotyczących złotego dolara będziemy jeszcze obszernie informować na łamach naszej kolumny konkursowej,więc nie trzeba na razie niczego do nas wysyłać! I uważajmy, aby w tygodniu wielkiego sprzątania nie wyrzucić przypadkiem wcześniej wyciętych ćwiartek złotej monety!

Odpowiemy na list

Pan Jan Krzywicki z Suwałk pisze do nas listy, w których kategorycznie żąda od Biura Gry odpowiedzi na swoje pytania. Z wielką ochotą odpowiemy na nie, pod warunkiem, że otrzymamy od pana Krzywickiego dokładny adres. Dobre obyczaje mówią, że jeżeli „żądamy" czegoś, a w tym przypadku odpowiedzi na list, to podajemy adres, pod który tę odpowiedź można przesłać.

BIURO GRY ☎ **42-32-42**

TEATRY

Teatr Dramatyczny im. Al. Węgierki w Białymstoku — nieczynny.
Białostocki Teatr Lalek — nieczynny.
Galeria Białostockiego Towarzystwa Przyjaciół Sztuk Pięknych, ul. Warszawska 25 (tel. 327-729), czynna od poniedziałku do piątku w godz. 10-17. Ekspozycja prac członków Stowarzyszenia. VII Plener Malarski — wystawa plenerowa (do 5 czerwca br.).

KINA

W BIAŁYMSTOKU
„POKÓJ" — „101 Dalmatyńczyków" (USA, b.o. — dubbing), godz. 10.30, 13.00, 15.30, „Barwy nocy" (USA, l. 18), godz. 17.15, 19.30.
„SALA KAMERALNA" — „Wyrównując rachunki z tatą" (USA, l. 12), godz. 16.30, 19.00.
„TON" — „Cień" (USA, l. 15), godz. 10.30, 16.30, 18.30, 20.15, „Star Trek — Pokolenia" (USA, l. 12), godz. 12.30, 14.30 (oba filmy — ostatni dzień).
„FORUM" — „Wrony" (pol., l. 15), godz. 14.00, 18.00, „Kaspar Hauser" (niem., l. 15), godz. 15.30, 19.30 (ostatni dzień).
„SYRENA" — „W sieci" (USA, l. 15), godz. 12.30, 20.30, „Cztery wesela i pogrzeb" (ang., l. 15), godz. 14.30, 18.30, „Riff-raff" (ang., l. 15), godz. 16.30.
„KAMERA" — „Junior" (USA, l. 12), godz. 17.00.
KINA W WOJEWÓDZTWACH BIAŁOSTOCKIM
Bielsk Podlaski „Znicz" — „Wieczna miłość" (USA, l. 15).
Drohiczyn „Daniel" — „Stan zagrożenia" (USA, l. 15),
Siemiatycze „Chrobry" — „Cud w Nowym Jorku" (USA, l. 12).
ŁOMŻYŃSKIM
Łomża „Millenium" — „Maska" (USA, l. 12), godz.14.00, 16.00, „Strefa zrzutu" (USA, l. 15), godz. 18.00, „Cudowne miejsce" (USA, l. 15), godz 20.00.
Ciechanowiec „Meteor" — „Rapa Nui" (USA, l. 15).
Kolno „Wrzos" — „Złoto dla naiwnych" (USA, l. 15).
SUWALSKIM
Suwałki „Bałtyk" — „Strefa zrzutu" (USA, l. 15), godz. 17.00, 19.00.
Augustów „Iskra" — „Anioł śmierci" (USA, l. 15).
Ełk „Polonia" — „Prawdziwe kłamstwa" (USA, l. 15).
Giżycko „Fala" — „Gwiezdne wrota" (USA, l. 12).
Pisz „Stolica" — „Dzika rzeka" (USA, l. 15).
Sejny „Polonez" — „Na granicy ryzyka" (USA, l. 15).

W RAZIE WYPADKU

Policja — tel. 997
Straż Pożarna — tel. 998
Pogotowie Gazowe — tel. 992
Pogotowie Ciepłownicze — tel. 993
Pogotowie Elektryczne — tel. 991
Pogotowie Techniczne Wodociągów — tel. 994
Informacja o usługach — tel. 951

SŁUŻBA ZDROWIA W BIAŁYMSTOKU

Pogotowie Ratunkowe, ul. Poleska 89, tel. biura wezwań 970, 999, 524-192, **Informacja Pogotowia** tel. 422-222.

Ambulatorium Pogotowia, ul. Poleska 89
— Pediatryczne — czynne w dni robocze w godz. 19-7, w wolne soboty w godz. 15-7, w niedziele i święta w godz. 7-7.
— Internistyczne — czynne codziennie przez całą dobę.
— Stomatologiczne — czynne w dni robocze w godz. 19-7, w wolne soboty w godz. 15-7, w niedziele i święta w godz. 7-7.
Gabinety zabiegowe:
Internistyczny dla dorosłych — czynny codziennie przez całą dobę.
Gabinet dla dzieci czynny w dni robocze w godz. 19-7, w wolne soboty w godz. 15-7, w niedziele i święta 7-7.

Ambulatorium Chirurgiczne dla dorosłych, ul. I. Białówny 11, tel. 42-40-41.
Ambulatorium Chirurgii Dziecięcej, ul. Wołodyjowskiego 3a.
„Hospicjum" Dom Opatrzności Bożej, ul. Świętojańska 1c, tel. 415-607 — czynny przez całą dobę.
„Hospicjum Domowe", ul. Piotrkowska 2, tel. 421-000, godz. 15.00-17.00 (w dni robocze).
APTEKA (ostry dyżur)
ul. Lipowa 45, tel. 42-33-65, ul. Poleska 89, tel. 522-111.
SZPITALE DYŻURY CODZIENNE
Woj. Szpital Zespolony im. J. Śniadeckiego, ul. M. Skłodowskiej-Curie 25, tel. 42-16-21 do 26, 42-70-41 — dyżuruje **rehabilitacja** oraz oddziały **dziecięce: chirurgia, reanimacja, laryngologia.**
Woj. Szpital Specjalistyczny im. K. Dłuskiego, ul. Żurawia 14 do godz. 15 tel. 327-570, 327-694, po godz. 15 tel. 323-593 dyżurują **oddziały: choroby płuc dzieci, sztucznej nerki, zakaźny dorosłych.**
Specjalistyczny Dermatologiczny ZOZ, ul. Św. Rocha 3, tel. 42-53-01, 42-02-08.
Regionalny Szpital Onkologiczny, ul. Ogrodowa 12, tel. 320-116.
OSTRE DYŻURY W DNIU 13 IV 1995 r.
CHIRURGIA, REANIMACJA, WEWNĘTRZNY, LARYNGOLOGIA, OKULISTYKA, NEUROLOGIA — Państwowy Szpital Kliniczny im. J. Sztachelskiego, ul. M.Skłodowskiej-Curie 24, tel. 42-24-31 do 39, 42-36-13 do 16.
POŁOŻNICTWO z GINEKOLOGIĄ — Woj. Szpital Zespolony im. J. Śniadeckiego, ul. Warszawska 15, tel. 327-100.
ODDZIAŁ GRUŹLICY, ZAKAŹNY DZIECIĘCY — Woj. Szpital Specjalistyczny im. K.Dłuskiego, ul. Żurawia 14 do godz. 15 tel. 327-570, 327-694, po godz. 15 tel. 323-593.
DZIECIĘCY WEWNĘTRZNY + NEUROLOGIA — Woj. Szpital Zespolony im. J. Śniadeckiego, ul. M.Skłodowskiej-Curie 25, tel. 42-16-21 do 26, 42-70-41.
W ŁOMŻY
Pogotowie Ratunkowe — tel. 999 oraz 16-38-55
Pogotowie Chirurgiczne — Szosa Zambrowska 1/27 — czynne przez całą dobę.
Woj. Szpital Zespolony, ul. M. Skłodowskiej-Curie 1, tel. 16-24-01.
Apteka (ostry dyżur), ul. Dworna 35, tel. 16-32-44.
W SUWAŁKACH
Pogotowie Ratunkowe — tel. 999
Woj. Szpital Zespolony, ul. Szpitalna 60, tel. 67-25-46.
Szpital Miejski Zespołu Opieki Zdrowotnej, ul. Kościuszki 101, tel. 66-22-41.
Apteka (ostry dyżur), ul. Kościuszki 78, tel. 66-49-24.
TELEFONY ZAUFANIA
Białystok — tel.988, czynny codziennie w godz.18-4.
Białystok — Komitet Ochrony Praw Dziecka, tel. 322-322, czynny we wtorki i piątki w godz. 16-18.
Białystok — Telefon zaufania dla kobiet w ciąży i rodzin — 32-22-22.
Łomża — tel. 988, czynny w poniedziałki, środy i piątki w godz. 16.30-21.30.
Suwałki — tel. 988, 67-49-41, czynne codziennie (oprócz sobót, niedziel i świąt) w godz. 18-6.

kk

GAZETA współczesna

TELEWIZJA

TVP 1

6.00 Kawa czy herbata? W tym: Sportowa apteka oraz Miniatury
7.45 VIP — rozmowa Jedynki
8.00 „Bezpieczna przystań" — serial
8.30 Tut turu — quiz dla dzieci
8.45 Gimnastyka: „Wyciągnij się... przeciągnij się"
8.50 „Pomysłowy Dobromir" — serial anim. prod. pol.
9.00 Wiadomości
9.10 Mama i ja — program dla mamy i trzylatka
9.25 Domowe przedszkole
9.50 Porozmawiajmy o dzieciach
9.55 Muzzy — język ang. dla dzieci
10.05 „Niebezpieczne ujęcia" — serial prod. USA
10.55 Muzyczna Jedynka
11.00 Gotowanie na ekranie — magazyn kulinarny
11.20 To jest łatwe: „...oczko w prawo, oczko w lewo"
11.30 Taki jest świat — magazyn publicystyki międzynarodowej
12.00 Wiadomości
12.10 Agrobiznes — program rolniczo informacyjny
12.15-14.50 Telewizja Edukacyjna
12.15 Magazyn Notowań: Północne miody. Miód na 100 sposobów
12.40-14.50 Czwartkowe spotkania z przyrodą
12.40 Opowieści bałtyckie: Latarnie
13.05 Mała...wielka...niebieska kula: Wysoko i jeszcze wyżej
13.20 „Zwierzęta świata": „Cień zająca" — serial dok. prod. ang.
13.50 Taki jest pejzaż
14.10 Robinsonowie
14.30 Kliper: Ceremoniał morski — magazyn żeglarski
14.50 Program dnia
15.00 Czad komando — program rozr.
15.30 Słowa, słówka i półsłówka — teleturniej dla młodych widzów
16.00 „Bezpieczna przystań" — serial prod. nowozel.
16.25 „Cro" — serial prod. USA
17.00 Teleexpress
17.20 Filmidło — magazyn filmowy
17.40 Rodzina rodzinie — magazyn
18.05 „Doogie Howser, lekarz medycyny" — serial USA
18.30 Magazyn katolicki: Pasja.
19.00 Wieczorynka i „Porwanie Baltazara Gąbki"
19.30 Wiadomości
20.10 „Niebezpieczne ujęcia" — serial prod. USA
21.05 Tylko w Jedynce
21.50 Program satyryczny
22.00 Diariusz — magazyn rządowy
22.10 Gliny — magazyn policyjny
22.25 Pegaz — program o kulturze
23.00 Wiadomości gospodarcze
23.15 Miniatury: Adam Zagajewski „Ziemia ognista"
23.20 „San Giovanni in Laterano. Bazylika Laterańska" — film dok. prod. niem.
0.05 Studio Sport: Hokej Polska — Dania
0.55-2.25 Teatr Telewizji: Max Frisch „Biedermann i podpalacze"

TVP 2

7.00 Panorama
7.10 Sport — telegram
7.20 Czwartkowe rozmowy
7.30 Nauka języka angielskiego — kurs BBC
7.40 Dziennik krajowy
8.00 Programy lokalne
8.30 „Więzy rodzinne" — serial prod. USA
9.00 Świat kobiet — magazyn
9.30 „Kwezał herbowy — święty ptak Indian" — film dok. prod. niem.
10.00 „W krainie dinozaurów" — serial prod. USA
10.25 Teatr dla Dzieci: F.Burnett „Mały Lord"
11.30 Klasztory polskie: Benedyktyni
12.05 Te Deum Laudamus — 50-lecie Poznańskiego Chóru Chłopięcego
13.00 Panorama
13.20 „Nasz dom" — film fab. prod. rosyj.
14.45 Powitanie
15.00 „W krainie dinozaurów": „Chłopiec z przyszłości" — serial prod. USA
15.30 Studio Sport: 7 dni polskiego sportu
16.00 Animals — program Ewy Banaszkiewicz
16.30 „Bach — Bogu, Herreweghe — publiczności" — Msza g-moll J.S.Bacha
17.00 „Szwadrony śmierci": „Przyjechał kapitan" — film dok. Sylwestra Kiełbiewskiego
17.30 „Szwadrony śmierci": „...proszę się ubierać" — film dok.
18.00 Panorama
18.10 Programy lokalne
19.00 Jeden z dziesięciu — teleturniej
19.35 Klub Pana Rysia
20.00 Studio Sport: Za metą
20.50 Sport — telegram
21.00 Panorama
21.35 „Sto na sto, czyli sto filmów na stulecie kina": „Siedmiu samurajów" — film fab. prod. jap.
23.10 „Szwadrony śmierci": „Katownia była taka" — film dok.
24.00 Panorama
0.05 Dom na kościach — widowisko
0.55-1.35 Studio Sport: Finał Four — mecz finałowy (koszykówka)

POLSAT

Informacje — 16.30, 18.30, 19.55, 22.00

8.00 „He Man" — serial; 8.30 Szczęśliwy rzut; 9.00 „Sąsiedzi" — serial; 9.30 „Grace w opałach" — serial; 10.00 „Dallas" — serial; 10.50 Reportaże: „Umarli i żywi", „Pochwyceni przez Boga" i „Laski — miejsce nadziei"; 12.30 W drodze — program katolicki; 13.30 Sztuka sprawiedliwości; 14.00 Egzamin dojrzałości — pr. rozryw.; 15.10 „Airwolf" — serial; 16.00 Tylko dla dam; 16.40 Gramy! oraz Pepsi Riff; 16.55 „Jonny Quest" — serial; 17.25 Szczęśliwy rzut; 17.55 „Sąsiedzi" — serial; 18.55 „Więźniarki" — serial; 20.00 „Ostry dyżur" — serial; 21.00 „Statek miłości" — serial; 22.20 Plus Minus — program publ.; 22.45 4x4 — magazyn motor.; 23.15 Link Journal — magazyn mody; 23.45-1.20 „Jezus z Nazaretu" — film polski.

TVPOLONIA

6.55 Dzień dobry z Polski; 7.00 Panorama; 7.10 Dzień dobry z Polski; 9.00 Wiadomości; 9.15 „Na polską nutę"; 10.00 Wywiad miesiąca; 10.25 Komuno wróć!; 10.50 „Dokument trochę inny"; 11.30 Z Polski rodem; 12.00 Wiadomości; 12.15 Adaptacje literatury: „Samson" — film fab. prod. pol.; 14.10 „Za chwilę dalszy ciąg programu"; 14.40 „Twarze teatru po 20 latach — Janusz Michałowski"; 15.15 Summa... po trzydziestu latach. Spotkania z S. Lemem — maj 1994 odc. 7; 15.35 Katyń — Charkow — Miednoje 1940-95; 16.10 Gra — teleturniej; 16.30 Muzyczna Jedynka; 17.00 Teleexpress; 17.15 „Trzy plus jedna": „Motocross" — serial dla młodzieży; 17.45 Katyń — Charkow — Miednoje 1940-95; 18.00 „Pogranicze w ogniu" — ser.; 19.05 Auto-Moto-Klub; 19.20 Dobranocka: „Tajemnica szyfru Marabuta"; 19.30 Wiadomości; 20.00 Studio Kontakt; 20.45 Piosenki Maryli Rodowicz z programu Tele Rinn; 21.00 Panorama; 21.30 Spektakl, który lubię i pamiętam — Jerzy Schejbal proponuje: Tadeusz Rittner „Odwiedziny o zmroku"; 22.15 Mistrzostwa Świata w 10 tańcach — Bielefeld '94"; 22.45 „Las Katyński" — film dok.; 23.55-0.45 Za metą

Polonia

6.00 „Zbuntowana" — telenowela; 6.45 ATak show — program publicystyczny; 8.10 Filmy anim. dla dzieci; 9.20 „Posterunek przy Hill Street" — serial policyjny prod. USA; 10.15 „Nikt, tylko ty" — telenowela prod. meksykańskiej; 11.00 „Zbuntowana" — telenowela; 11.45 „McGyver" — serial; 12.45 „Błękitna stal" — film prod. USA; 14.30 ATak show — program publicystyczny; 15.55 Filmy anim. dla dzieci; 17.15 „Posterunek przy Hill Street" — serial; 18.30 „Nikt, tylko ty" — telenowela; 19.10 „Zbuntowana" — telenowela; 20.00 „Eddie Murphy z bliska" — program amerykański prezentujący sylwetkę znanego aktora; 21.50 „T&T" — serial; 22.20 „Jeden + dziesięć" — serial prod. USA; 23.45 „Bovery o północy" — film USA; 1.30 „Zbuntowana" — telenowela; 2.30 „Eddie Murphy z bliska" — program prezentujący sylwetkę znanego aktora; 4.10 Lista Hitt-Uff — magazyn muzyczny; 5.10 „McGyver" — serial USA.

ATV TELEWIZJA KABLOWA

18.20 Zapowiedź programu; 18.25-19.45 **Pora na serial;** 18.25 „Oddział do zadań specjalnych": **Zwabić Peltroniego**, serial sensac., USA, 1973, 50 min.;19.15 Co nas czeka?; 19.20 **Teatrzyk intryg przedstawia: Pieskie życie,** serial sensac., Francja, 25 min.; 19.45 Program lokalny — muzyka; 20.00 **Wszystkich, których kochałem,** dramat wojenny, Francja, 1983, 140 min.; 22.20 „**Niszcząca siła**": **Luftwaffe,** film dok. prod. USA, 1993, 48 min.; 23.10 Na dobranoc...

RTL TELEVISION

5.35-7.00 Seriale anim.; 5.35 Rudy Dog i jego banda; 6.05 Spiderman 5000; 6.35 Lucky Luke; 7.00 Punkt 7 — mag. poranny; 7.35 Między nami — serial; 8.05 Pogotowie Kalifornia — serial; 9.05 „Kojak" — serial; 10.00 „Moda na sukces" — serial; 10.30 „Czas tęsknoty" — serial; 11.00 Właściwa cena — show; 11.30 Pojedynek rodzinny — teleturniej; 12.00 Punkt 12 — mag. informacyjny; 12.30 Historia Springfieldów — serial; 13.15 Santa Barbara — serial; 14.05 Morderstwo to jej hobby — serial; 15.00 Ilona Christen: Pielgrzymowanie dla zbawienia duszy — talk show; 16.00 Hans Meiser: Gorzkie doświadczenia z kościołem — talk show; 17.00 Jeopardy! — teleturniej; 17.30 Między nami — serial; 18.00 Moda na sukces — serial; 18.30 Explosiv — flesz — mag. inform.; 18.45 Wiadomości; 19.10 Explosiv — mag.; 19.40 Dobre czasy, złe czasy — serial; 20.15 Dr Stefan Frank — serial; 21.15 Klinika miejska — serial; 22.15 Posterunek — serial; 23.15 Gottschalk — show; 0.00 Wiadomości; 0.30 Karate Tiger 6 — film akcji USA, 1992; 2.00 Siew strachu — horror hiszp., 1973; 3.25 Ucieczka na odludzie — film przyg. USA, 1972; 5.00 Serial animowany.

DSF

6.00 Świat sportu — mag.; 6.30 Magic Sports: koszykówka NBA; 8.30 Power Play; 9.00 Sporty motorowe: Classic Cars; 10.00 Piłka ręczna: Bundesliga; 11.00 Piłka nożna: liga włoska; 12.00 Action 5: Amerykańscy gladiatorzy; 13.00 Magic Sports; 15.00 Sporty motorowe: D 1 STW; 16.00 Futbol Mundial; 16.30 Sporty siłowe; 17.00 Action 5: Chartbreaker And AMA Camel Supercross;18.00 Magic Sports: FIBO '95 w Essen; 19.55 Wiad. sportowe; 20.00 Trans World Sports; 21.00 Sporty motorowe: Samochody marzeń; 22.00 Birdie — mag. golfa; 22.55 Wiad. sportowe; 23.00 Futbol Mundial; 23.30 World Sport Special; 0.00 Birdie — mag. golfa; 1.10 Boks: wa;lki zawodowców; 2.05 Futbol Mundial.

RADIO

PROGRAM I

Wiadomości: **co godzinę;**
Komunikaty energetyczne, gazownictwa i losowe: **7.55, 13.00, 20.05**
Prognoza pogody dla rybaków: **0.58, 6.28, 13.00, 19.25**

24.00-5.58 Program nocny; 0.10 Radio nocą: 5.58-8.30 Sygnały dnia; 8.30 Radio Biznes; 9.05-10.30 Cztery pory roku; 10.30 M. Baranowska: „To jest wasze życie"; 10.40 Tak, jak przed laty śpiewał A. Zaucha; 11.07 Akademia młodych; 11.27 Śpiewają aktorzy; 11.35 Szkoda gadać; 12.05 i 19.00 Z kraju i ze świata — mag.; 12.28-16.00 ... po hejnale, w tym Radio kierowców; 16.00 Dziennik popołudniowy; 16.12 Aktualności; 16.45 Dziennik Radia Watykańskiego; 17.05 System; 17.15 Z archiwum MUZYCZNEJ JEDYNKI: Koncert na instrumenty; 17.30 Muzyka świata: Europejska Lista Przebojów; 18.05 Echo: Klub popularyzatorów nauki; 18.25 Przeboje wiecznie młode; 19.30 Radio dzieciom: „Mio, mój Mio..."; 20.10 Lekcja jęz. „Special English"; 20.20 Wszystko jest poezją; 20.25 Koncert życzeń; 20.45 M. Zuławski: „Opowieści mojej żony"; 21.05 Kronika sportowa; 21.30 Teatr PR: „Boska komedia"; 22.00 Wydarzenia dnia; 22.20 Słuchajmy razem; 22.50 Rozważania; 23.05 Zatrzymane w czasie — aud. J. Webera; 23.55 Myśli pod koniec dnia.

PROGRAM III

Serwis Trójki co godzinę

24.05-6.00 Trójka pod księżycem; 4.30 U. Eco — „Imię róży"; 6.00-9.05 Zapraszamy do Trójki; 6.15 i 22.55 Lekcja jęz. angielskiego; 9.05-11.10 Każdy gra inaczej; 11.10 Puls Trójki; 11.58 Giełda Papierów Wartościowych; 12.05 W tonacji Trójki; 13.05-15.00 Kanon Trójki; 13.10 T. Węcławski: „Wspólny świat religii"; 13.20 Powtórka z rozrywki; 14.05 Co nam zostało z tych płyt; 14.50 M. Brandys — „Dzienniki"; 15.05 BRUM; 16.00-19.05 Zapraszamy do Trójki; 19.05-24.00 Wieczorem w Trójce, m.in. 19.10 W. Gąsiorowski: „Huragan"; 19.35 Bielszy odcień bluesa; 20.15 Jazzowy sanitariusz; 21.05 Klub Trójki; 21.40 Ostatni seans filmowy; 22.05 Informacje sportowe; 22.15 Studio el-muzyki; 23.00 To był dzień; 23.30 Folk — muzyka z przyszłości.

POLSKIE RADIO BIAŁYSTOK
PROGRAM REGIONALNY
UKF/FM 72.8 72.68 MHz
Bądź na fali!

Wiadomości Radia Białystok co godzinę

Przegląd prasy: 5.15, 6.20; **O tym się mówi**: 5.20, 7.20, 13.10; **Informacje z przejść granicznych**: 5.40, 6.08, 7.38, 8.55, 14.38, 16.48; **Dziś w regionie**: 8.09, 14.08; **Regionalne notowania walutowe**: 8.20, 11.12, 14.08, 15.08, 16.08; **Wiadomości z Giełdy**: 12.15, 13.45.

5.00 FAKTY I MUZYKA (wiadomości co 10 min.) — prow. R. Reda; 5.45 Zielone Studio; 6.38 Jak minęła noc; **9.05 TU TWOJE RADIO** — prow. C. Makarewicz; 9.29 Horoskop; 9.45 Powieść W. Churchilla — „Druga wojna światowa"; 10.15 Głośne myślenie — fel. Anny Markowej; 11.45 Roman Brandstaetter: „Jezus z Nazaretu" — czyta Henryk Giżycki; **14.05 FAKTY I MUZYKA** (wiadomości co 10 min.) — prow. L. Marek, w tym o: **17.05 ZADZWOŃ DO NAS: 44-22-22**; 18.30 Litewski Magazyn Radiowy — aud. E. Pietruszkiewicza; 18.45 Pod znakiem Pogoni — aud. Wł. Prochowicza; 19.05 Coca Cola is the Music — prow. C. Makarewicz; 19.35 Moja muzyka: J. S. Bach — frag. Pasji wg Św. Jana — aud. Z. Mańka; 20.05 **POCZTA LITERACKA** — prow. W. Szymański; 21.05 Magazyn Kresowy — aud. T. Haładyja; 21.30 Jesus Christ Superstar — fragment rock opery — aud. J. Papaja; 22.00 Reflektorem po świecie — program BBC; **23.05 NOCNA ORKIESTRA RADIA BIAŁYSTOK** — prow. T. Suchocki.

POLSKIE RADIO BIAŁYSTOK
PROGRAM 2
UKF/FM 100.2 MHz
Radio gra na sto i dwa!

18.30-23.00 **Radio gra na sto i dwa** — prow. S. Sokołowski, w tym o: **20.15 Konkurs, 21.05 Muzyczny Telefon**.

RADIO Zet 95,99 MHz

Wiadomości co godzinę: od 24.00 do 6.00
Wiadomości co pół godziny **6.00-22.00**
Wiadomości sportowe: **6.40, 7.05, 7.32, 8.05, 9.05, 11.05, 14.05, 17.05, 20.05, 22.10**
Wiadomości giełdowe: **12.30, 13.30**

5.00 Świt z Radiem Zet; 7.00 Poranek z Radiem Zet; 8.10 Komentarz dnia; 8.15 Wywiad **Andrzeja Woyciechowskiego**; 9.00 Kuferek Radia Zet, finał o **13.00**; 10.00 Vademecum; 12.00 Dzwonię do Pani... Pana...; 14.00 Tajemniczy program Radia Zet; 17.30 Zielony telefon Radia Zet; 19.00 Jet Zet — aud. muz.; 20.00 Klub Radia Zet — salon artystyczny; 21.30 MTV — Wiadomości muzyczne; 22.30 Hip Hop Zet; 23.30 Bezsenność z Radiem Zet; 1.00 Noc z Radiem Zet.

radio AKADERA
FM 71,24 MHz NON STOP

Wydarzenia: **0.00, 6.00, 6.30, 7.00, 7.30, 8.00, 8.30, 9.00, 10.00, 11.00, 12.00, 13.00, 14.00, 15.00, 16.00, 17.00, 18.00, 19.00, 20.00, 21.00, 22.00, 23.00**
Ogłoszenia: **od 7.15 do 20.15 co godzinę (tel. 422-415)**

6.05-12.00 Prezentuje **Piotr Gabryelski:** 6.40 Halo — Granica!; 6.50 Noc na służbie; 7.10-7.50 Przegląd prasy lokalnej; 8.10 Radiowy cennik bazarowy; 8.45 Kursy walut; 9.30 Propozycje kulturalne na dziś; 9.45 Miejski Pośredniak — oferty pracy; 10.30 Konkurs I (tel. 422-414); 11.30 Konkurs II; 12.05-18.00 Prezentuje **Krzysztof Połubiński:** 12.30, 13.30 Notowania Giełdy Papierów Wartościowych; 13.50 Halo — Granica! 14.10 Ogłoszenia (zgubiono-znaleziono); 14.25 Białystok zdrowe miasto; 15.30 Propozycje kulturalne na dziś; 15.45 Kursy walut; 16.30 Konkurs I (tel. 422-414); 17.30 Konkurs II; 18.05-24.00 Prezentuje **Krzysztof Sadowski:** 18.10 Miejski Pośredniak — oferty pracy; 18.25 Spotkanie z medycyną; 19.10 Dzień na służbie; 19.30 Ogłoszenia (zgubiono-znaleziono); 19.35 Muzyczny Top Radia Akadera (głosowanie); 21.05-24.00 Nie Tylko Rock — Na granicy cienia; 0.05-6.00 Nocny odlot (tel. 422-414) — prezentuje **Wojciech Czupryński.**

bit! RADIO 89.2 FM

Serwisy informacyjne: 6.00-15.00, 17.00-22.00; Bit regionalny: 16.00; Skrót informacji: 6.45-17.45; Przegląd prasy: 8.10-8.20; Prognoza pogody: po serwisach informacyjnych; Kursy walut: 8.50, 11.50; Giełda Papierów Wartościowych: 12.15 — notowania nieoficjalne, 13.30 — notowania oficjalne; Serwis Kulturalny: 9.15, 14.15, 16.15; Horoskop: 9.20; Powerplay: 6.05, 8.05, 10.05, 12.05, 14.05, 16.05, 18.05; Konkursy: 8.20, 11.20, 16.20 — telefon 631-144, 631-244; **Bloki programowe**: 6.00-12.00 Świt w Radiu „BIT"; 12.00-18.00 Bit w Zenicie; **Programy autorskie**: 18.00-24.00; 0.00-6.00 BIT nocny.

RMF FM

5.00 „Rano Mogę Fruwać" — pieczemy poranne tosty; 9.00 Radio Materii i Formy — na tacy dużo lub mało; 13.00 Relacje Migawki Flesze — rajd reporterów; 17.00 Rockujemy Muzykę Fantastyczną — gramy w rosyjską ruletkę; 19.45 Radio Muzyka Fakty — przegląd wydarzeń dnia; 21.45 Rock Metal Funky — zdejmujemy nocną koszulkę; 1.00 Rozterki Marzenia Fobie — nocne odloty.

RADIO MARYJA
BIAŁYSTOK 104,70 MHz
SUWAŁKI 107,90 MHz

5.45 Rozpoczęcie programu i pacierz; 6.00 Anioł Pański i Jutrznia; 6.25 Wiadomości; 6.30 Różaniec; 7.00 Msza św.; 7.35 Dziękczynienie po Mszy św.; 7.45 W Rodzinie Radia Maryja; 8.00 Wiadomości; 8.10 Godzinki ku czci Niepokalanego Poczęcia NMP; 8.30 Katecheza; 9.30 Mogę, chcę pomóc; 9.45 Czas pieśni; 10.00 Wiadomości; 10.05 Audycja dla dzieci; 10.30 Porady różne; 11.00 W Rodzinie Radia Maryja; 11.20 Radiogazeta — prasa katolicka w Radiu Maryja; 11.45 Medytacja; 12.00 Anioł Pański; 12.05 Wiadomości; 12.10 Nasze sprawy (cz. I); 12.30 Różaniec; 13.00 Nasze sprawy (cz. II); 13.30 Literatura; 14.00 Wiadomości; 14.05 Modlitwa popołudniowa z Liturgii Godzin; 14.30 Mogę, chcę pomóc; 14.40 Kącik melomana; 15.00 Koronka do Miłosierdzia Bożego; 15.15 Rozmowy niedokończone, listy; 15.55 Muzyka; 16.00 W Rodzinie Radia Maryja; 16.15 Serwis Radia Watykańskiego; 16.30 Powtórzenie porannej katechezy; 17.00 Audycja dla dzieci; 17.15 Czas dobrych nowin; 17.30 Koncert życzeń; 17.45 Czytanie próśb i podziękowań na Nieustanną Nowennę; 18.00 Nieustanna Nowenna; 18.20 W nurcie nauczania Jana Pawła II; 18.30 W Rodzinie Radia Maryja; 18.40 Radiogazeta — powtórzenie audycji przedpołudniowej; 19.00 Wiadomości; 19.05 Temat dnia; 19.50 Modlitwy wieczorne dzieci; 20.00 Audycja Radia Watykańskiego; 20.20 Różaniec; 21.00 Apel Jasnogórski; 21.15 Audycja dla młodzieży; 23.50 Kompleta; 24.00 Zakończenie programu.

Redakcja nie ponosi odpowiedzialności za zmiany w programach

REGIONALNE KALENDARIUM

19.03.1980 Bielsk Podlaski gościł znakomitych koszykarzy amerykańskich grających w I—szej lidze polskiej. **Kent Washington i John Gleason** wystąpili w meczach pokazowych pomiędzy bielskimi drużynami.

20.03.1977 Po rocznym pobycie, koszykarki **Włókniarza Białystok** opuszczają szeregi ekstraklasy.

21.03.1987 Zmarł **dr Jerzy Nawara** — wielce zasłużony działacz białostockiego sportu. **Jerzy Nawara** był założycielem uczelnianego klubu **AZS** przy Akademii Medycznej, czołowym tenisistą stołowym okręgu , jak również prezesem Wojewódzkiej Federacji Sportu w latach 1981 — 1985.

22.03.1953 Białystok gościł najlepsze krajowe zespoły siatkarek i siatkarzy. Rozgrywali oni finałowe mecze o Puchar Centralnej Rady Związków Zawodowych.

23.03.1974. Na VI Ogólnopolskich Zimowych Igrzyskach Młodzieży Szkolnej i Studenckiej sensacyjne II miejsce wywalczył Białystok ulegając tylko drużynie Krakowa.

23.03.1976 Siatkarki SZS AZS Białystok zdobyły Puchar Krajowej Rady Koordynacyjnej SZS AZS.

23.03.1980 Drużyna juniorek **Podlasia Białystok** zdobyła tytuł mistrza kraju w biegu przełajowym na 2500 metrów.

24.03.1929 Na terenie województwa białostockiego utworzony został **Białostocki Okręgowy Związek Piłki Nożnej.**

25.03.1962 Mistrzostwa Polski juniorów w boksie zdominowane zostały przez zawodników białostockich. Na szczecińskim ringu tytuły mistrzowskie wywalczyli **Gałązka i Waluk, a Markuszewski** został wicemistrzem. Jana Gałązkę uznano ponadto najlepszym zawodnikiem turnieju nadając mu przydomek — „miniaturowy Drogosz" co było równoznaczne z docenieniem jego kunsztu technicznego.

25.03.1979 Koszykarki **MKS Żak Ełk** po raz drugi zdobywają Puchar Zarządu Głównego Szkolnego Związku Sportowego.

27.03.1976 Ciężarowcy **Ogniska Starosielce** zainaugurowali swe występy w II — giej lidze. Najsilniejszym punktem zespołu był **Janusz Laskowski** reprezentant Polski juniorów.

27.03.1988 Na rozegranych w Słupsku Mistrzostwach Polski kobiet w judo zawodniczka białostockiej Gwardii **Małgorzata Roszkowska** zdobywa złoty medal w wadze do 48 kg pokonując w finale wicemistrzynię Europy Annę Chodakowską.

28.03.1966 Jędrak i **Milewski** zwycięzcami pierwszego przełaju o puchar **„Gazety Białostockiej"**.

29.03.1980 Siatkarki **SZS AZS Białystok** wywalczyły złote medale Mistrzostw Polski Akademii Medycznych.

1.04.1979 W Białymstoku zakończył się jubileuszowy **XX Międzynarodowy Festiwal Szachowy Białostocczyzny.** Turniej główny zakończył się zwycięstwem bułgarskiego arcymistrza **Nino Kirowa.**

JAN WOŁOSIK

LOTTO

DUŻY LOTEK
19-20-31-38-41-42
EKSPRES LOTEK
4-7-25-30-39

Z okazji „Dni Olimpijczyka"

Wiejskie przełaje

Kwiecień jest miesiącem tradycyjnych, wiosennych biegów przełajowych, organizowanych przez Wojewódzkie Zrzeszenie Ludowe Zespoły Sportowe.

Wielki finał tej imprezy zaplanowano na dzień 29 kwietnia w Supraślu, gdzie też odbędzie się oficjalne zakończenie „Dni Olimpijczyka".

Obecnie odbywają się eliminacje rejonowe do tej imprezy, poprzedzane odczytaniem Apelu Olimpijskiego.

Ostatnio, przy licznym udziale dzieci i młodzieży, odbyły się biegi rejonowe w **Krynkach** i **Knyszynie**. Prezentujemy zwycięzców na poszczególnych dystansach z tych rejonów.

500 m dz. — Agnieszka Radziewicz (SP Krynki) i Anna Żak (SP Kalinówka Kośc.); **500 m chł.** — Leszek Olchowik (SP Krynki) i Rafał Daniszewski (SP Knyszyn); **1000 m dz.** — Joanna Alferowicz (SP Kuźnica Biał.) i Jolanta Urban (SP Zofiówka); **1000 m chł.** — Arkadiusz Chmielewski (SP Kuźnica Biał.) i Marcin Wojtulewicz (SP Zofiówka); **1500 m dz.** — Katarzyna Fiedziukiewicz (SP Boratyńszczyzna) i Izabela Ufnierska (SP Knyszyn); **2000 m chł.** — Patryk Parżych (SP Szudziałowo) i Romuald Zabielski (SP Kalinówka Kośc.).

W rejonie Krynki, w punktacji szkół najlepszymi okazały się szkoły podstawowe w **Szudziałowie**, Kuźnicy Białostockiej i Krynkach, natomiast podczas zawodów w Knyszynie zwyciężyła **SP Kalinówka Kościelna**, przed SP Knyszyn i SP Zofiówka.

(ZD)

Juniorzy z „Mechaniaka" nr 1

Puchary spod kosza

Zespół Szkół Ekonomicznych w Łomży był organizatorem Wojewódzkiego Turnieju Koszykówki Juniorów Młodszych o puchar przewodniczącego WSZS.

W finale B, który rozegrany został w dniach 8-9 w sali ZSMech. w Łomży uzyskano następujące wyniki: LO I Łomża — LO Zambrów 46:47, LO II Łomża — LO Zambrów 50:61, LO II Łomża — LO I Łomża 72:44, natomiast w finale A, którego gospodarzem był łomżyński „Ekonomik": ZSEk. Łomża — ZSZ Zambrów 44:52, ZSEk. Łomża — ZSMech. Łomża 49:63, ZSMech. Łomża — ZSZ Zambrów 62:42.

Ostatecznie zwycięzcami turnieju zostały reprezentacje: łomżyńskiego „Mechanika", która zdobyła puchar przewodniczącego WSZS, ZSZ Zambrów — puchar dyrektora ZSEk. w Łomży i ZSEk, która otrzymała puchar dyrektora ZSMech. w Łomży.

Za najlepszych zawodników uznani zostali m.in.: Tomasz Podleś (ZSMech. w Łomży), Jarosław Modzelewski (ZSZ Zambrów), Artur Kuczyński (ZSEk. w Łomży). Bezkonkurencyjnym królem strzelców okazał się Przemysław Baranowski z Zespołu Szkół Zawodowych w Zambrowie.

(NOM)

Sędziowie la odznaczeni

W Klubie Olimpijczyka przy ul. Włókienniczej zebrali się ostatnio sędziowie lekkoatletyczni Białegostoku w celu omówienia kalendarza imprez na rok bieżący i ostatnich zmian w przepisach la.

Wykładowcami byli przedstawiciele Centralnego Kolegium Sędziów **Jerzy Witwicki** i **Janusz Jędrzejewski**.

Miłym akcentem było wręczenie przez członka Zarządu PZLA Jerzego Witwickiego najwyższych honorowych odznaczeń sędziowskich — „Zasłużony Sędzia LA" nestorowi naszych arbitrów **Julianowi Czternastkowi, Krystynie Lisowskiej, Krystynie Dudko i Aleksemu Marczukowi**. Ten ostatni uhonorowany został ponadto „Złotą Honorową Odznaką PZLA".

(ZD)

Siatkarki z Malborka zwyciężyły w Łomży

Nie zawiedli się kibice obserwujący trzydniowe zmagania (7-9 bm.) uczestniczek VI Ogólnopolskiego Turnieju Piłki Siatkowej Młodziczek, którego organizatorami była SP 1 i działający przy niej Uczniowski Klub Sportowy „Jedynka" w Łomży. Mecze zakończyły się zwycięstwem MKS „Jurand" z Malborka, który zdobył puchar prezydenta m. Łomży, przed MOSM Tychy i SP 7 z Ostrołęki. Czwarte miejsce przypadło MOS Wejherowo, które otrzymało puchar Rady Rodziców przy SP 1 w Łomży; gospodarze — UKS „Jedynka" wywalczył piąte miejsce.

Za najlepsze zawodniczki turnieju uznane zostały: najwszechstronniejsza — Weronika Adamska z Wejherowa, najlepiej rozgrywająca — Anna Kozłowska z Tych, najlepsza w ataku — Katarzyna Kosińska z Malborka.

Z pozostałych drużyn wyróżniono: Joannę Wej — Wejherowo, Martę Dudzińską z Ostrołęki, Julię Cieszko z Pszczyna, Aleksandrę Przybysz z Tych, Bogumiłę Janowską z Łomży, Katarzynę Balon z Rybnika. Iwona Wiśniewska, kpt. „Jedynki" otrzymała nagrodę specjalną dla najlepszej łomżynianki. Była także Miss Turnieju — ten tytuł przyznano Marzenie Lendo z Ostrołęki.

Impreza, notabene wzorowo zorganizowana, była sprawdzianem poziomu zespołów przygotowujących się do Igrzysk Makroregionalnych. Atrakcją tak dla uczestników turnieju, jak i im kibicujących był występ zespołu tańca ludowego kl. III z SP 1, pokaz akrobatyczny w wykonaniu Budo TAEKWONDO Club oraz par z KTT „Akat" działającego przy łomżyńskim ROK-u.

Podziękowania należą się ponadto sponsorom tego sportowego spotkania: PZU „Życie" — PBK, PZU SA, firmom „Domar", „Foto-mini-LAB", „WAMAR", „ŁOMSPORT", „Grand Market".

(NOM)

LIGOWA STATYSTYKA

I LIGA (PO 23 KOLEJKACH)

Pogoń za Podbrożnym
11 — Podbrożny
10 — Dembiński
9 — Cygan, Kowalczyk (Widzew), Majak
8 — Bukalski, Prabucki, Rząsa
7 — Burlikowski, Cebula, Pikuta, Pisz, Spychalski, Śrutwa, Walczak

W dwudziestej trzeciej kolejce padło **20** bramek (średnio **2,2** na mecz), a najwięcej ich (**6**) zobaczyli kibice w Katowicach na meczu **GKS z Wartą (5:1).** We wszystkich rozegranych do tej pory spotkaniach zawodnicy uzyskali **498** trafień (**2,4** na mecz). Lider rozgrywek — **Legia** jest najskuteczniejszym zespołem ligi. Stołeczny klub strzelił rywalom **40** bramek. Najwięcej bramek traci ostatnia w tabeli **Warta.** Po klęsce w Katowicach zespół ten ma na koncie **46** straconych goli.

W OLSZTYNIE NAJWIĘCEJ

Ostatnią kolejkę oglądało **26 tys.** kibiców (**2,9 tys.** na mecz). Najwięcej ich (**7 tys.**) przybyło na derbowy mecz **Górnika z Ruchem,** a najmniej (**150**) przyciągnęło spotkanie **Olimpii ze Stomilem.** W sumie **207** rozegranych dotychczas spotkań śledziło „na żywo" **845 tys.** widzów (**36,7 tys.** na kolejkę i **4,1 tys.** na mecz). Jedenaście meczów **Stomilu** na własnym obiekcie obejrzało **118 tys.** widzów (**10,7 tys.** na mecz) co jest rekordem ligi.

LIDER GRA FAIR

W XXIII kolejce piłkarze zobaczyli **23** żółte kartki. Tylko w meczu **Olimpii ze Stomilem** sędzia nie musiał sięgać po tego rodzaju upomnienia. Od początku rozgrywek zawodnicy uzbierali już **645** kartoników (**615** żółtych i **30** czerwonych). Najwięcej z tej puli zgarnęli piłkarze **Stali Stalowa Wola (46 + 1).** Najrzadziej sędziowie karzą graczy **Legii,** którzy do tej pory mają **22** żółte i **2** czerwone kartki.

II LIGA II GRUPA (PO 23 KOLEJKACH)

W czołówce bez naszych
13 — Białek
11 — Lizak
10 — Zagórski, Zolech
8 — Niżnik, Wiereszko
7 — Berensztajn, Kalita, Prucheński, Świstek.

W dwudziestej trzeciej kolejce piłkarze II grupy II ligi zdobyli **17** goli (**1,9** na mecz). W pięciu spotkaniach kibice zobaczyli po **2** bramki, a żaden mecz nie zakończył się wynikiem bezbramkowym. Najskuteczniejszym zespołem jest **GKS Bełchatów** z **39** trafieniami. Piłkarze **Jagiellonii** strzelili **19** bramek (**Citko — 5, Raczkowski — 3, Danielewicz, Giedrojć i Ostrowski po 2, Chańko, Czykier, J.Szugzda, Tomar i Sobolewski po 1**), a stracili **27.** Mecz z **Bełchatowem** był piątym spotkaniem pod rząd, w którym białostoczanie nie strzelili gola.

NAJMNIEJ W RUNDZIE

7,5 tys. widzów (**800** na mecz) przyszło na mecze XXIII kolejki. Jest to najgorszy wynik w tej rundzie. Najwięcej (**2 tys.**) oglądało spotkanie **Unia — Szombierki,** a najmniej (**300**) było na meczu **Avia — Okocimski.** Mecz **Bełchatów — Jagiellonia** przyciągnął **800** widzów.

DWÓCH BĘDZIE PAUZOWAĆ

20 żółtych i **1** czerwoną kartkę pokazali sędziowie w meczach dwudziestej trzeciej kolejki. Najwięcej pracy miał arbiter na meczu **Radomiaka z Polonią,** gdyż aż sześć razy musiał sięgać po żółty kolor. Jedyną czerwoną kartką został ukarany zawodnik **Jagiellonii — Marek Citko.** Mimo to zawodnicy **Jagiellonii** są drużyną, która ma najmniej upomnień. W **23** kolejkach otrzymali tylko **21** kartek (**19** żółtych i **2** czerwone). Jednak w meczu z **Avią** z powodu tych kar nie wystąpią wspomniany **Citko** i **Jacek Chańko,** dla którego żółta kartka w meczu z Bełchatowem była trzecią w sezonie.

II LIGA I GRUPA (PO 23 KOLEJKACH)

Snajperzy
15 — Kostek
14 — Kryszałowicz
11 — Kaliciak
10 — Góra, Kudyba, Mizgała, Wieczorek
9 — Bugaj, Rodinow, Szeliga
8 — Michaliszyn, Gierczak
7 — Kot.

W dwudziestej trzeciej kolejce II ligi I grupy padło **19** goli (**2,1** na mecz). Najwięcej z nich (**5**) zobaczyli kibice na meczu **Lechii Dzierżoniów z Miedzią (3:2).** Najskuteczniejszym zespołem po XXIII kolejkach jest **Śląsk** (**51** goli). Pomimo dobrej gry w rundzie wiosennej nadal najmniej skuteczną ekipą jest **Arka.** Gdyńscy piłkarze uzyskali dotychczas tylko **12** bramek.

FREKWENCJA

10 tysięcy widzów (**1,1 tys.** na mecz) oglądało ubiegłą kolejkę spotkań. Największą frekwencję (**2 tys.**) odnotowano w Krakowie, gdzie **Wisła** podejmowała **Bałtyk**, a najmniejszą (**200** widzów) w Bytomiu na meczu **Polonia — Górnik.**

LIDER GRA NAJCZĘŚCIEJ

W dwudziestej trzeciej kolejce sędziowie pokazali zawodnikom **21** żółtych i **2** czerwone kartki (**Mariusz Pawlak — Lechia** (druga w sezonie) **oraz Andrzej Pacek — Miedź).** Dotychczas najwięcej kartek uzbierały zespoły: **Arki Gdynia (41 + 3) oraz Lechii Gdańsk (38 + 4).** Natomiast najmniej faulują piłkarze lidera **Śląska Wrocław**, którzy za swoje wykroczenia otrzymali **21** żółtych kartek.

PAWEŁ WOŁOSIK

Final Four

Real – Olympiakos w finale

W Saragossie rozgrywany jest finał Klubowych Mistrzostw Europy w koszykówce — Final Four '95.

W pierwszym spotkaniu półfinałowym Real Madryt pokonał CSP Limoges 62:49 (27:19). Najwięcej punktów zdobyli: dla Realu — Arvidas Sabonis — 21, Joe Arlauckas — 12; a dla Limoges — Tim Kempton — 12.

Francuzi przez pierwsze 20 minut zdołali zdobyć zaledwie 19 punktów. Było to wynikiem bardzo słabej skuteczności w tej części gry Limoges (24 procent). W drugiej połowie Real cały czas kontrolował przebieg meczu.

Drugim finalistą została drużyna Olympiakosu Pireus, która pokonała inny grecki zespół — Panathinaikos Ateny 58:52 (27:29).

W zespole Olympiakosu najskuteczniejszym strzelcem był Eddie Johnson — 27. Najwięcej punktów dla Panathinaikosu uzyskał Zarko Paspalj — 17.

(opr. mark)

GAZETA współczesna

– dziennik regionalny. Redaguje zespół. WYDAJE: „Kresy" BO, sp. z o.o., prezes Zbigniew Fabjańczuk, wiceprezes, redaktor naczelny – Jerzy Kostrzewski, tel. 420-935. Adres: Białystok, ul. Suraska 1, skr. poczt. 193, teleks 85-21-06, fax 423-245, SEKRETARIAT REDAKCJI – 421-508, STUDIO KOMPUTEROWE – tel. 422-623, DZIAŁ MIEJSKI – tel. 421-118, 423-240, 423-241, 422-377, DZIAŁ SPOŁECZNO-GOSPODARCZY – tel. 425-366, DZIAŁ SPORTOWY – tel. 422-317, BIURO MARKETINGU – tel. 423-242 i 423-244, BIURO REKLAM I OGŁOSZEŃ – tel./fax 425-116, Kierownik - tel. 420-521; akwizytorzy - tel. 420-556. ODDZIAŁY: Giżycko, ul. Pocztowa 3, tel./fax 52-80, Łomża, Aleja Legionów 7, tel./fax 16-56-97. Suwałki, ul. Kościuszki 32, tel. 66-30-00, fax 66-57-26. DRUK: Białostockie Zakłady Graficzne. Konto: 340409-808-136 w PBG SA oddział w Białymstoku. Za treść ogłoszeń redakcja nie odpowiada. Materiałów nie zamówionych redakcja nie zwraca, w nadesłanych zastrzega sobie prawo dokonywania skrótów i zmiany tytułów.

REDAKTOR WYDANIA
Wojeciech Jarmołowicz

KIEROWNIK KOREKTY
Wanda Bochenko

GAZETA współczesna

Jagiellonia bez zarządu

Kurator w klubie?

Wybrany na początku marca podczas walnego zebrania sprawozdawczo-wyborczego delegatów MKS Jagiellonia zarząd klubu faktycznie przestał istnieć. We wtorek trzech z pięciu członków władz klubu podało się do dymisji.

Rezygnacje złożyli: **Andrzej Pietrzyk, Ryszard Żodzik i Andrzej Biliński.** W zarządzie pozostali: **Jerzy Kiersnowski** (pełniący funkcję prezesa, na co dzień pracownik firmy „Sułtan" Waldemara Dąbrowskiego) i **Edward Korolczuk.** Jakie mogą być konsekwencje takiej sytuacji? Jak się dowiedzieliśmy, organ założycielski klubu — Wydział Spraw Społecznych Urzędu Wojewódzkiego w Białymstoku — powoła najprawdopodobniej tzw. kuratora, który będzie zajmował się bieżącymi sprawami klubu. Do jego obowiązku będzie też należeć zwołanie w terminie do sześciu miesięcy nadzwyczajnego zgromadzenia członków klubu, na którym ponownie dojdzie do wyboru władz.

O przyczyny podania się do dymisji „Gazeta" zapytała rezygnujących z funkcji członków zarządu.

— Tuż po wyborach zupełnie inaczej wyobrażałem sobie współpracę członków zarządu. Po krótkim czasie okazało się, iż współpraca z częścią zarzadu i menedżerem, Waldemarem Dąbrowskim, jest niemożliwa — **mówi Ryszard Żodzik.** — Propozycje, które przedstawiłem zostały całkowice odrzucone. Moim zdaniem były one absolutnie rzeczowe i do przyjęcia. Optowałem za jasnym podziałem kompetencji i zysków. Proponowałem globalne oszacowanie możliwości finansowych klubu i na tej podstawie, moim zdaniem, należało — uwzględniając wkład Waldemara Dąbrowskiego — ustalić program działania . Sporną kwestią okazał się też podział zysku z ewentualnych transferów. Proponowaliśmy menedżerowi podział pół na pół. To zostało odrzucone. Nie znaleźliśmy kompromisu, a nawet nadziei nań i stąd moja rezygnacja.

— Jestem już zmęczony wszystkimi rozgrywkami personalnymi — **dodaje Andrzej Pietrzyk.**— Na początku był problem dyrektora klubu. Menedżer Dąbrowski i jego współpracownicy proponowali na to stanowisko Bogdana Szeląga. Starano się odwołać Ryszarda Żodzika. Sprawy komplikowały pracę zarządu. Szeląg został dyrektorem klubu, ale koncert życzeń moim zdaniem się nie skończył. Następny „do odstrzelenia" mogłem być ja lub Andrzej Biliński. To kwestia wyboru.

— Kandydując do władz klubu godziłem się na pracę w zarządzie a nie na rozgrywki. Tymczasem jest wiele spraw, które należy załatwić od ręki. Ale teraz najważniejsze są przecież rozgrywki. To nie jest dobre dla klubu.

— Wiele do myślenia na temat wzajemnych kontaktów daje sprawa transferu Tomasza Frankowskiego do FC Strasburg. Wiadomo, że został sprzedany, ale ani ja ani Ryszard Żodzik i Andrzej Biliński — jako członkowie zarządu — nie wiedzą jak i za ile. Uważam, że taką informację powinniśmy uzyskać. W klubie nikt oprócz najbliżej zainteresowanych na ten temat nic nie wie.

— Podałem się do dymisji, gdyż sposób załatwiania wielu spraw w klubie mi nie odpowiadał. Kandydowałem do zarządu po to by zajmować się sportem. Do tej pory władze klubu zajmowały się czym innym — stwierdził **Andrzej Biliński** — Uważam, że nowe „walne" powinno być tak przygotowane, żeby nie pozostały najmniejsze wątpliwości co do jego przebiegu. Należy także dokładnie określić kompetencje i uprawnienia członków zarządu i osób współpracujących z klubem, uwzględniając interesy poszczególnych sekcji.

O wypowiedź na temat sytuacji w klubie poprosiliśmy menedżera, **Waldemara Dąbrowskiego**.

— Nie rozumiem dlaczego rezygnujący członkowie zarządu twierdzą, że nie mogli się z nami domówić. Tak w istocie było. Tylko, że oni wiedzieli jak rozdzielać pieniądze, których nie mają. Ja natomiast owe pienądze mam.

— Odnośnie sprawy transferu Tomasza Frankowskiego. Zawodnik został już sprzedany definitywnie. Transakcja nie została jeszcze sfinalizowana, gdyż nie wpłynęły na moje konto pieniądze. Zgodnie z umową Tomasz Frankowski jest moim zawodnikiem i ja mam prawo do całości kwoty transferu. Mało tego — ze Strasburgiem zawarłem porozumienie o współpracy. Polegać ma ona na tym, że Jagiellonia zajęłaby się, zamiast francuskiego klubu, wyszukiwaniem talentów na polskim rynku, którzy to zawodnicy ewentualnie trafialiby za granicę. Dodam też, że gdyby sprawa transferu została załatwiana przez inną osobę z klubu niż ja, to suma transakcji byłaby moim zdaniem dużo niższa.

MAREK GĄSIOROWSKI

Ostatnia meta

Łokcie do tyłu, pierś do przodu, miarowe oddychanie i będziecie mieli sylwetkę, jak Kazimierz Kucharski — zwykł mawiać trener biegaczy białostockich, a zarazem przyjaciel Kucharskiego — Julian Strzałkowski.

Istotnie Kazimierz Kucharski miał nie tylko wspaniałą sylwetkę, ale był także znakomitym biegaczem na średnich dystansach.

Po raz pierwszy zobaczyłem Go w Olsztynie podczas halowych MP w lekkiej atletyce. Był to rok 1947. Patrzyłem na niego ze szczególnym zainteresowaniem, bowiem był pierwszym olimpijczykiem z Białegostoku. Aczkolwiek już wówczas bronił barw warszawskiej Skry. Potem wiele razy rozmawiałem z Nim o sporcie. Najczęściej wspominał Igrzyska Olimpijskie w Berlinie w 1936 roku. W biegu na 800 m był pewnym kandydatem do medalu. Nie wiedział, że nawet nie stanie na podium. Zajął czwarte miejsce na tym dystansie. Organizatorzy na życzenie Adolfa Hitlera przesunęli linię mety o 50 metrów do tyłu, aby przerwanie taśmy mógł obserwować honorowy gość.

Zbyt późno rozpoczął finisz, dochodził rywali i zabrakło Mu do medalu zaledwie kilka dziesiętnych sekund. Długo przeżywał ten bieg, a mógł być nawet Mazurek Dąbrowskiego.

Serdecznie i z sentymentem związany był zawsze ze stadionem w Zwierzyńcu. Wszak tu właśnie rozpoczął swą wielką sportową karierę, a było to w roku 1934.

Wybuch drugiej wojny światowej przerwał pasmo sukcesów Kazimierza Kucharskiego. Los sprawił, że zamieszkał w Warszawie. Tam zajął się przekazywaniem swojej wiedzy polskim biegaczom. Ze wzruszeniem przyjeżdżał do Białegostoku i wchodził na bieżnię zwierzynieckiego stadionu.

Godnym uhonorowaniem Jego osoby stał się organizowany przed laty, podczas mityngu 3–cio majowego, bieg na 1500 metrów o puchar Jego imienia.

Stan zdrowia nie pozwolił na przyjazd w roku 1994. Zmarł 10 kwietnia. W ostatniej drodze towarzyszyły Mu rzesze przyjaciół i sportowców.

Ostatnia to była meta.

LESZEK TARASIEWICZ



Kazimierz Kucharski (z lewej) wręcza na stadionie białostockiego Zwierzyńca puchar zwycięzcy biegu.

Waldemar Kikolski u Prymasa Polski

Po raz pierwszy w swej siedzibie, w Pałacu Prymasowskim, kardynał Józef Glemp, przyjął na audiencji prywatnej ponad 30—osobową grupę sportowców niepełnosprawnych.

Mistrz i rekordzista świata w biegu maratońskim w kategorii osób niedowidzących – Waldemar Kikolski — student katowickiej AWF, wspomniał z radością spotkanie przed laty z księdzem prymasem przy... stole ping—pongowym, zanim utracił w większości wzrok.

"Nauka w liceum przy seminarium w Częstochowie była dla mnie twardą szkołą życia, która bardzo mi pomogła, zwłaszcza w najtrudniejszych sytuacjach i nadal pomaga". W dalszych słowach bardzo pięknego wystąpienia, Waldemar Kikolski z ubolewaniem mówił o odmiennym traktowaniu bądź zupełnym pomijaniu przez środki masowego przekazu zawodników niepełnosprawnych. „Niby jest to ten sam sport, a jak różnie odbierany. A przecież my tak samo kochamy, cierpimy i pracujemy. Sport jest dla nas wielką radością i dumą, chociaż przychodzi czasami przeżyć gorycz porażki".

(PAP)

W III lidze

Przedświąteczne granie

Piłkarze III ligi już dziś rozpoczną najbliższą serię spotkań. Zainauguruje ją wyjazdowy mecz ŁKS Łomża z Ursusem Warszawa. Początek o godz. 15.30.

Pozostałe nasze zespoły wystąpią w sobotę. Olimpia Zambrów podejmie na własnym boisku Marcovię Marki (godz. 15). Godzinę wcześniej w Wasilkowie KP zagra z rezerwami Legii.

Natomiast Wigry jadą do Olsztyna na mecz z Warmią.

(mag)

Futbolowy turniej szkół średnich

Dyrekcja V Liceum Ogólnokształcącego w Białymstoku i KS Włókniarz organizują mistrzostwa miasta szkół ponadpodstawowych w piłce nożnej. Zawody rozegrane zostaną w maju i czerwcu br. Drużyna zwycięska otrzyma puchar przechodni ufundowany przez Kuratora Oświaty w Białymstoku.

Szkoły zainteresowane turniejem mogą zgłaszać się do organizatora: V LO ul.Miodowa 5, tel.: 615 668 lub 615 362. Zgłoszenia przyjmowane będą do dnia 21 kwietnia br. Wpisowe od zespołu wynosi 50 zł.

(mark)

Jagiellonia — Avia Świdnik

W osłabieniu

Niewesoła sytuacja jest w drużynie Jagiellonii przed sobotnim meczem o mistrzostwo drugiej ligi z Avią Świdnik. Udział Ambrożeja stoi pod znakiem zapytania, bo leczy kontuzję. Danielewicz i Giedrojć też do wczoraj nie byli sprawni. W czwartek natomiast zapadną decyzje jak długo będą musieli pauzować Citko i Chańko.

A tymczasem rozmawialiśmy o najbliższym meczu z trenerem Okocimskiego Brzesko — Witoldem Mroziewskim, który tydzień wcześniej pokonał właśnie Avię 3:1 na wyjeździe.

— Białostoczanie powinni pilnować Jędraszczyka i Stopę, obaj potrafią z dystansu zdobyć bramki. Wydaje mi się też, że jagiellończycy powinni opanować środek boiska, bo tam mocnym punktem Avii jest Bender. Życzę Jagiellonii zwycięstwa. **(let)**

Zachmurzenie duże z większymi przejaśnieniami, miejscami przelotne opady deszczu ze śniegiem. Temp. maks. w dzień od 5 do 7 st., w nocy ok. 0. Wiatr słaby i umiarkowany północny i północno-wschodni. W godzinach rannych ciśnienie w Białymstoku wyniesie ok. 1000 hPa i wzrośnie o ok. 1.

Imieniny: Idy, Hermenegildy, Przemysława

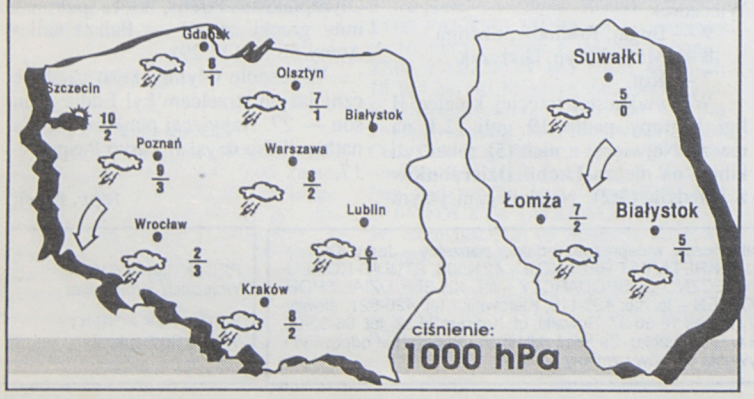

Ostatnie bilety do play–off

Już tylko trzy wolne miejsca pozostały do zajęcia w play—off, w tym jedno w Konferencji Wschodniej i dwa na Zachodzie. Największe szanse awansowania do ostatecznej walki o wielki finał mają drużyny: Boston Celtics, Milwaukee Bucks i Miami Heat oraz Portland Trail Blazers, Sacramento Kings i Denver Nuggets.

W spotkaniu Chicago Bulls — Indiana Pacers 96:89 „Byki" zanotowały klubowy rekord sezonu — 54 zbiórki. Michael Jordan mimo zdobytych 25 pkt. (8 z 25 rzutów) zanotował niską skuteczność. „Air" w pierwszych dziewięciu sezonach legitymował się 51,6— procentową skutecznością. W bieżących rozgrywkach jego skuteczność wynosi: 39,6.

Wyniki:

11.04: Orlando — Cleveland 107:90, Philadephia 76ers — Atlanta 106:110, Chicago — Indiana 96:89, Milwaukee — Detroit 114:109, San Antonio — Portland 71:91, Utah — Los Angeles Lakers 100:93, Knicks — Miami 112:99, Seattle — Phoenix 90:96, Houston — Dallas 147:156, LA Clippers — Sacramento 85:117

(opr. mark)

Losowanie półfinału Pucharu Polski

W Warszawie odbyło się losowanie półfinału piłkarskiego Pucharu Polski. Mecze zostaną rozegrane 3 maja, natomiast finał 18 czerwca.

Oto pary półfinałowe: **Ruch Chorzów — Legia Warszawa, Lech Poznań — GKS Katowice.**

jol