„Nie zawali się" – obiecuje min. Grzegorz Kołodko. Relacja z konferencji na str. 7.

GAZETA
Współczesna
Nr indeksu 350133
DZIENNIK REGIONALNY • Białystok, Giżycko, Łomża, Suwałki • Nr 210 (13111) • Pon.-Wt., 31.10-1.11.94 r. • Cena 3.500 zł
ISSN - 0137-9488

Wojewódzka Biblioteka Publiczna im. Łukasza Górnickiego w Białymstoku Czytelnia Czasopism

Jerzy Dziemski z Białegostoku wygrał trzeciego malucha w naszym Superkonkursie

Skreślałem w tajemnicy

Szczęśliwym właścicielem trzeciego już w naszym Superkonkursie fiata 126 p został w czwartek pan JERZY DZIEMSKI z Białegostoku.

Nasz Czytelnik kupił jak zawsze "Gazetę Współczesną" w czwartek z rana. Odczytał kupony...

— Mam nie najlepszy wzrok, więc w pierwszej chwili nie uwierzyłem. Z cyfr wynikało jednak, że fiat jest mój! Zadzwoniłem natychmiast do was, żeby się upewnić. Gdy okazało się, że jestem właścicielem malucha, zatelefonowałem do Wioletty, mojej dziewczyny. Była bardziej zaskoczona niż ja. Nie wiedziała bowiem, że gram w tym konkursie — opowiada uradowany.

Pan Jerzy nie miał dotąd szczęścia we wszelkich konkursach. Nie wierzył więc, że może cokolwiek i kiedykolwiek wygrać. Pani Wioletta grała natomiast w konkursach "zdrapkowych".

— Zdrapywała, zdrapywała ... Była blisko i nic nie wygrała — wyjaśnia.

Nasz Czytelnik na początku września kupił "Gazetę Współczesną" i znalazł w niej kupon konkursowy.

Fot. M. Kość

— Postanowiłem spróbować. Nie wierzyłem jednak, że wygram. Skreślałem w tajemnicy.

Z czasem dokupił dwie kolejne "Gazety" i grał już trzema kuponami. Początkowo traktował to jako zabawę. Superkonkurs zaczął go wciągać dopiero wtedy, gdy p. Jurek był bliski wygrania zestawu artykułów gospodarstwa domowego. Malucha jednak nie spodziewał się.

Pan Dziemski z zawodu jest muzykiem. Gra muzykę disco—polo w zespole "NEXT". Jest już właścicielem czteroletniego małego fiata. Teraz go sprzeda.

— Fiatem wygranym w konkursie "Gazety Współczesnej" będę jeździł do pracy i po zakupy — zapewnia.

Wystąpienie Lecha Wałęsy jest różnie oceniane przez polityków

Orędzie czy przemówienie wyborcze?

Od dawna oczekiwane wystąpienie prezydenta Lecha Wałęsy wywołało wśród polityków rozczarowanie. Prezydent w czwartkowym orędziu telewizyjnym tłumaczył obywatelom, dlaczego jest ograniczony w sprawowaniu swojego urzędu; zasugerował przy tym, że lepszym modelem ustrojowym byłby system prezydencki.

Prezydent w swoim wystąpieniu zaatakował klasę polityczną, nie oszczędzając PSL we fragmencie mówiącym o polityce rolnej. Wrócił także do dawnego pomysłu uwłaszczenia obywateli, czyli do 100 (300) mln zł dla każdego Polaka.

Jan Rokita, poseł UW, uważa, że wystąpienie prezydenta jest tekstem o charakterze wyborczym, skierowanym do przeciętnego Polaka. Za błąd uznał natomiast powrót do haseł "publicznie skompromitowanych i ośmieszonych, jak np. 100 mln zł". Ludwik Dorn z PC wyłowił w orędziu jedyny konkret, tzn. wezwanie do odrzucenia w przyszłości uchwalonej przez Zgromadzenie Narodowe konstytucji, co zamierza uczynić także partia J. Kaczyńskiego. Jeszcze krytyczniej ocenił czwartkowe wystąpienie prezydenta inny polityk prawicowej koalicji PdP.

— W wielkim stopniu to właśnie prezydent przyczynił się do tego, co zarzuca innym: że państwo jest słabe, że siły postkomunistyczne rosną w siłę — mówi Kazimierz M.Ujazdowski. Jego zdaniem, oddanie władzy w ręce jednego człowieka jest dla kraju niebezpieczne.

Zbigniew Siemiątkowski, rzecznik SLD, uznał orędzie za wielce rozczarowujące.

— Wystąpienie L.Wałęsy jest w zasadzie przypomnieniem wyborów z 1990 r., przypomnieniem programu BBWR o czterech nogach i wskazaniem czterech bolączek, które trapią budżetówkę, rolnictwo, przemysł i przedsiębiorców — mówi Siemiątkowski.

Inaczej wystąpienie Wałęsy ocenia rzecznik PSL-u, Janusz Dobrosz. Uważa, że było to "jedno z najlepszych wystąpień prezydenta". Dodaje jednak, że "iluzją jest przekonanie, że jedna osoba, przy stworzeniu systemu prezydenckiego, będzie w stanie szybko rozstrzygnąć problemy ustrojowe, z jakimi boryka się Polska".

Tradycyjnie krytycznie ocenia tekst Wałęsy Ryszard Bugaj, lider UP. Jego zdaniem, L.Wałęsa "robi złą robotę", a największym nieporozumieniem jest "wracanie do ograniczonych, populistycznych pomysłów rozdania 100 mln zł — uważa R. Bugaj. **(mars,PAP)**

Pamiętajmy o wszystkich

Najbliższe dni są szczególną okazją do wspomnienia o tych, których już wśród nas nie ma. Odwiedzamy ich groby, zapalamy symboliczne światełka. Są jednak mogiły, nad którymi nikt się nie zatrzyma. Niech i na nich zapłonie w tym roku świeczka; przynajmniej w tych dniach niech nie będzie opuszczonych i zapomnianych grobów.

Fot. M. Kość

Ułatwienia na granicy polsko-białoruskiej

Na groby bliskich

— Od 28 października do godz. 24 w czwartek, 3 listopada br na granicy polsko-białoruskiej obowiązują ułatwienia dla osób udających się na groby swych bliskich — poinformował naczelnik Wydziału Prezydialnego Podlaskiego Oddziału Straży Granicznej , mjr Stanisław Firlej.

— Osoby pragnące odwiedzić groby, będą mogły przekroczyć granicę na wszystkich przejściach na podstawie paszportu oraz zaświadczenia Polskiego Czerwonego Krzyża lub Czerwonego Półksiężyca (odpowiednik naszego PCK), stwierdzającego posiadanie grobu na terytorium sąsiedniego państwa. Ponadto dla osób zamieszkałych w bezpośrednim sąsiedztwie granicy, istnieje możliwość przejścia w systemie uproszczonym. Należy posiadać dowód osobisty i przepustkę graniczną. Przepustki takie wydają komendanci poszczególnych strażnic SG — wyjaśnił nasz rozmówca. **(h)**

Uwaga, kierowcy

Od jutra na światłach!

Od kilku lat obowiązuje przepis, w myśl którego pojazdy mechaniczne, od 1 listopada do 1 marca, mają jeździć z włączonymi światłami mijania lub dziennymi — przez całą dobę! — niezależnie od warunków atmosferycznych.

Uwaga, jazda bez włączonych świateł mijania może „przysporzyć" kierowcom punktów karnych. (jag)

Strzembosz nie kandyduje

I prezes Sądu Najwyższego profesor Adam Strzembosz, wymieniany przez liderów prawicowej koalicji politycznej Przymierze dla Polski jako jej główny kandydat do prezydentury, nie będzie kandydował w wyborach prezydenckich.

Jak nas poinformował w sobotę wieczorem przewodniczący Ruchu dla Rzeczpospolitej Romuald Szeremietiew, prof. Adam Strzembosz podjął taką decyzję — najprawdopodobniej nieodwołalną — w ostatnich dniach. Oznacza to, że na placu boju pozostanie na razie jeden kandydat prawicy, to jest Zbigniew Brzeziński — były doradca prezydenta USA Jimmy Cartera, chociaż nie wiadomo, czy zgodził się już na taką rolę. **(mars)**

BUTY z CHIN
PH GAWĘDA
Białystok, ul. Plażowa 17
tel. 433-609
Warszawa
tel. (0-2) 612-34-79
BUTY ZIMOWE
ze ZŁOTORYI i "NEPTUNA"
SPRZEDAŻ HURTOWA
4429

NAJWIĘKSZY RENOMOWANY PRODUCENT PAP W KRAJU OFERUJE:
PAPĘ WIERZCHNIEGO KR. W 400/1200 7.650 zł/m² (+ 7% VAT)
PAPĘ IZOLACYJNĄ I 333 4.400 zł/m² (+ 7% VAT)
PAPĘ PODKŁADOWĄ P 333/1100 7.650 zł/m² (+ 7% VAT)
IZOLACJA SA ZDUŃSKA WOLA
ul. Łaska 169/197 tel. (0-43) 23-41-11 do 15
fax: (0-43) 23-40-25 tlx 88-46-10
p 1502

PIOTROWSKI NA WOLNOŚCI

Grzegorz Piotrowski, skazany w 1985 r. za zabójstwo ks. Jerzego Popiełuszki na 25 lat pozbawienia wolności, został 28 bm. przez Sąd Wojewódzki w Lublinie warunkowo zwolniony z odbywania reszty kary. Jednocześnie sąd wyznaczył skazanemu 5—letni okres próby. Postanowienie sądowe jest prawomocne i natychmiastowo wykonalne.

43—letni b. oficer SB Grzegorz Piotrowski 7 lutego 1985 r. został skazany przez Sąd Wojewódzki w Toruniu na 25 lat pozbawienia wolności za zabójstwo ks. Jerzego Popiełuszki. Z czasem, na mocy amnestii, złagodzono mu karę do 15 lat więzienia. W styczniu ub.r. Piotrowski uzyskał uprawnienia do warunkowego zwolnienia z pozostałej jej części. Kilkakrotne wystąpienia skazanego do sądu w tej kwestii spotykały się z odmową. 17 października br. Sąd Penitencjarny w Lublinie po raz kolejny odmówił Piotrowskiemu warunkowego zwolnienia z odbywania reszty kary. 28 bm. Sąd Wojewódzki w Lublinie rozpatrzył zażalenie Piotrowskiego na postanowienie z 17 bm., odmawiające mu warunkowego zwolnienia z odbywania reszty kary. Sąd zmienił zaskarżone postanowienie i warunkowo zwolnił Piotrowskiego z odbywania reszty kary pozbawienia wolności, której koniec przypadałby na 14 lipca 2000 r.

BIAŁY DOM OSTRZELANY

Dwudziestosześcioletni Martin Duran z Colorado, który w sobotę ostrzelał Biały Dom, 4 tygodnie temu został uznany za zaginionego i był poszukiwany przez swoją żonę. Wystrzelił on na siedzibę prezydentów USA 20—30 pocisków z szybkostrzelnego karabinka SKS, chińskiej wersji słynnego rosyjskiego AK—47, czyli Kałasznikowa.

ROSYJSKIE MSZ PROTESTUJE

Ambasador Polski w Rosji Stanisław Ciosek został wezwany w sobotę do MSZ Rosji, gdzie wiceminister spraw zagranicznych Siergiej Kryłow przekazał mu notę protestacyjną w związku z pobiciem przez polską policję 23 października na Dworcu Wschodnim w Warszawie pasażerów rosyjskiego pociągu relacji Moskwa—Bruksela.

(PAP)

Ekspresem

● W piątek na skrzyżowaniu ulic Sikorskiego i Zdrojnej w Łomży fiat 125 p uderzył w słup betonowy. W wyniku wypadku 40—letni pasażer auta zmarł. Kierowca fiata był w stanie nietrzeźwym.

● Tego samego dnia na trasie Ciechanowiec — Wysokie Mazowieckie w okolicach miejscowości Klubowo kierujący volkswagenem podczas mijania FSO 1500 potrącił pieszego. Poszkodowany z pęknięciem czaszki został przewieziony do szpitala.

● W sobotnie południe nie opodal miejscowości Kożuchy Wielkie gm. Giżycko jadący motocyklem WSK 23—letni Dariusz U. zjechał na lewą stronę jezdni i zderzył się czołowo z nadjeżdżającym starem. Motocyklista poniósł śmierć na miejscu.

● W sobotę w okolicach Żurobic gm. Dziadkowice prowadzący skodę nie ustąpił pierwszeństwa przejazdu dla ciężarowego stara i doszło do zderzenia pojazdów. Kierowca oraz pasażer skody ponieśli śmierć na miejscu.

● Wieczorem w piątek na trasie Łapy — Poświętne w pobliżu wsi Grody nie ustalony pojazd potrącił 16—letniego chłopca, który w wyniku doznanych obrażeń zmarł.

● Około północy z soboty na niedzielę funkcjonariusze policji w Bielsku Podlaskim zatrzymali na gorącym uczynku dwóch młodocianych przestępców, którzy usiłowali włamać się do sklepu spożywczego. Obaj mają po 14 lat i są mieszkańcami Siemiatycz.

(bs)

OLECHOWSKI:

ZAWIESZAM REZYGNACJĘ

Szef MSZ Andrzej Olechowski poinformował, wczoraj wieczorem, że zawiesza do końca roku swoją rezygnację ze stanowiska, złożoną w ostatni czwartek, po informacji wicepremiera i ministra sprawiedliwości Włodzimierza Cimoszewicza na temat wyników akcji „czyste ręce". Decyzję tę podjął po otrzymaniu listu od Waldemara Pawlaka, w którym premier informuje go o wystąpieniu o kompetentną, sformułowaną zgodnie z zasadami państwa prawa, wykładnię przepisów dotyczących urzędników reprezentujących interesy Skarbu Państwa w spółkach prawa handlowego.

Olechowski: cenię uczciwość

Sensacyjne oświadczenie o dymisji Olechowski złożył Komitetowi Obrony Kraju, potem zwołał dziennikarzy. — Minister sprawiedliwości, prokurator generalny zakwestionował moją uczciwość. Zarzucił mi, że pozostaję w konflikcie z prawem. W tej sytuacji postanowiłem zrezygnować z funkcji ministra — powiedział Olechowski, ale dodał: — moje sumienie jest czyste, pieniądze zarabiam uczciwie. Zarzucił Cimoszewiczowi wątpliwą i niedopuszczalną interpretację prawa: „Interpretacja taka leży wyłącznie w gestii sądów, a nie prokuratora". — W życiu osobistym i publicznym najwyżej cenię sobie uczciwość i nie godzę się na jej publiczne zakwestionowanie. Sprawa musi zostać wyjaśniona na drodze sądowej — zakończył i wyszedł, odmawiając odpowiedzi na pytania. Pojechał do Sejmu, by odwiedzić marszałka Józefa Oleksego, potem szefa komisji zagranicznej Bronisława Geremka.

Przypomnijmy: Cimoszewicz zarzuca Olechowskiemu złamanie ustawy z 1981 r. o wynagrodzeniach urzędników państwowych przez jednoczesne pobieranie pensji z MSZ i Rady Nadzorczej Banku Handlowego, ale wg wicepremiera nie narusza to ustawy antykorupcyjnej z 1992 r. **Wczoraj wieczorem minister Olechowski w oświadczeniu przekazanym PAP, poinformował, że zawiesza swoją rezygnację ze stanowiska ministra spraw zagranicznych. Olechowski podał, że decyzję tę podjął po otrzymaniu listu od Waldemara Pawlaka, który wystąpił o wykładnię prawną przepisów dotyczących urzędników reprezentujących Skarb Państwa w spółkach prawa handlowego. Olechowski uważa, że pozwoli to zakończyć przynoszący szkodę rządowi i Polsce skandal.**

KPN: niepełne listy

Tymczasem specjalny zespół KPN, o kryptonimie G-8 (G jak gospodarka, 8 jak ośmiornica), przez noc analizował ujawnione w środę trzy listy Cimoszewicza. W czwartek rano ogłosił, że brak ok. 30 osób z kierowniczych stanowisk państwowych, jak prezes Urzędu Antymonopolowego Anna Fornalczyk (jest w Radzie Nadzorczej Powszechnego Banku Gospodarczego w Łodzi) i szef UOP Gromosław Czempiński, członek Rady PLL „LOT".

KPN żąda też kontroli posłów i podaje dwa nazwiska z SLD: Janusza Zemke (do wiosny przewodniczącego Rady Nadzorczej banku Posnania) i Ireneusza Sekuły (do lutego prezesa Polnipponu). Chce także objęcia akcją „Czyste ręce" spółek z kapitałem zagranicznym.

Liberadzki nie rezygnuje

Minister transportu i gospodarki morskiej, Bogusław Liberadzki stwierdził, że nie zamierza złożyć rezygnacji z pełnionej funkcji, w związku ze znalezieniem się na liście Cimoszewicza. "Poczekam na to co ustali sąd" — dodał Liberadzki.

— Po nominacji na ministra złożyłem rezygnację ze wszystkich spółek w których brałem wcześniej udział, ale wycofanie się wymaga czasu — powiedział Liberadzki.

Liberadzki znalazł się na liście Cimoszewicza jako przewodniczący Rady Nadzorczej PLL "LOT" SA i członek Rady Nadzorczej "Pekaes—Autotransport" SA. Z obu spółek, od 1992 r. otrzymał ponad 385 mln zł.

KRZYSZTOF LESKI

Ulga na szkoły niepubliczne

Senat poprawia Sejm

W piątek Senat opowiedział się za przywróceniem w 1995 r. ulgi podatkowej rodzicom, których dzieci uczęszczają do szkół niepublicznych. Za przyjęciem poprawki głosowało 55 senatorów, 9 było przeciwnych, jeden wstrzymał się od głosu.

Senat nie zgodził się też na uchwaloną przez Sejm ulgę na remont mieszkania, która wynosiłaby 112 mln na trzy lata, a opowiedział się za utrzymaniem w przyszłym roku ulgi takiej jak w br., co oznacza, że po waloryzacji będzie można odliczyć w 1995 r. za remont mieszkania ok. 18,5 mln zł. Za przyjęciem ulgi w tej wersji głosowało 32 senatorów, 28 było przeciw, 4 wstrzymało się od głosu.

Izba przyjęła poprawkę o zwolnieniu z podatku przychodów uzyskanych przez członków Ochotniczych Straży Pożarnych z tytułu uczestnictwa w szkoleniach i akcjach związanych z likwidowaniem skutków klęsk żywiołowych.

Ustawę o podatku od towarów i usług oraz podatku akcyzowym wraz z poprawkami poparło 67 senatorów, nikt nie był przeciw, a jeden wstrzymał się od głosu. Senat przyjął poprawkę o obniżeniu stawki VAT dla hoteli 4—gwiazdkowych z 22 proc. do 7 proc. oraz o podniesieniu z 7 do 22 proc. VAT—u na drobne materiały instalacyjne.

Wprowadzono też uściślenie do przepisu ustawy o podatku importowym: sprzęt i urządzenia medyczne sprowadzane dla publicznych zakładów opieki zdrowotnej mogą być zwolnione z tego podatku tylko wówczas, jeśli taki sprzęt nie jest produkowany w Polsce.

(PAP)

Trzej suwalczanie zaginęli na terenie Obwodu Kaliningradzkiego

Nie wrócili z Rosji

Trzej mieszkańcy Suwałk zaginęli na terenie Obwodu Kaliningradzkiego w Rosji. Dotychczasowe poszukiwania nie dały rezultatu. Samochód fiat 125p, należący do jednego z suwalczan, odnaleziono w pobliżu miasta Żeleznodorożnyj.

Policja nie chce udzielać bliższych informacji. Nieoficjalnie ustaliliśmy, że zaginieni, to dwóch czterdziestolatków i dwudziestoparolatek. Prowadzili firmę, która zajmowała się importem drewna z Rosji i Litwy. W niedzielę, 16 bm., pojechali aby sfinalizować kolejną transakcję. W miejscowości Żeleznodorożnyj byli umówieni z rosyjskim kontrahentem. Przypuszczalnie zabrali ze sobą większą kwotę pieniędzy. Wszystko wskazuje, że nie dotarli do celu podróży.

Polską policję powiadomiły rodziny zaniepokojone przedłużającą się nieobecnością swoich bliskich. Na mocy międzynarodowych porozumień poszukiwania prowadzi milicja z Obwodu Kaliningradzkiego. Dotąd odnaleziono jedynie fiata 125p. Wewnątrz nie było śladów, które sugerowałyby, że popełniono zbrodnię. Efektów nie przyniosło użycie psów tropiących.

Ze względu na świąteczną przerwę, nie zdołaliśmy wczoraj skontaktować się z konsulatem polskim w Kaliningradzie. Do sprawy wrócimy. (yes)

Trybunał Konstytucyjny o „Czystych rękach"

Trybunał Konstytucyjny nie może wydać orzeczenia, czy urzędnicy państwowi, którzy zasiadali w radach nadzorczych spółek Skarbu Państwa i pobierali za to dodatkowe wynagrodzenie, złamali prawo.

Premier Waldemar Pawlak zwrócił się do Trybunału Konstytucyjnego o orzeczenie, czy postępowanie urzędników państwowych, którzy zostali delegowani do reprezentowania interesów Skarbu Państwa w spółkach prawa handlowego i otrzymywali z tego tytułu dodatkowe dochody — było naruszeniem prawa. Przewodniczący Trybunału powiedział w sobotę wieczorem, że jeszcze nie dotarł do niego wniosek premiera.

(PAP)

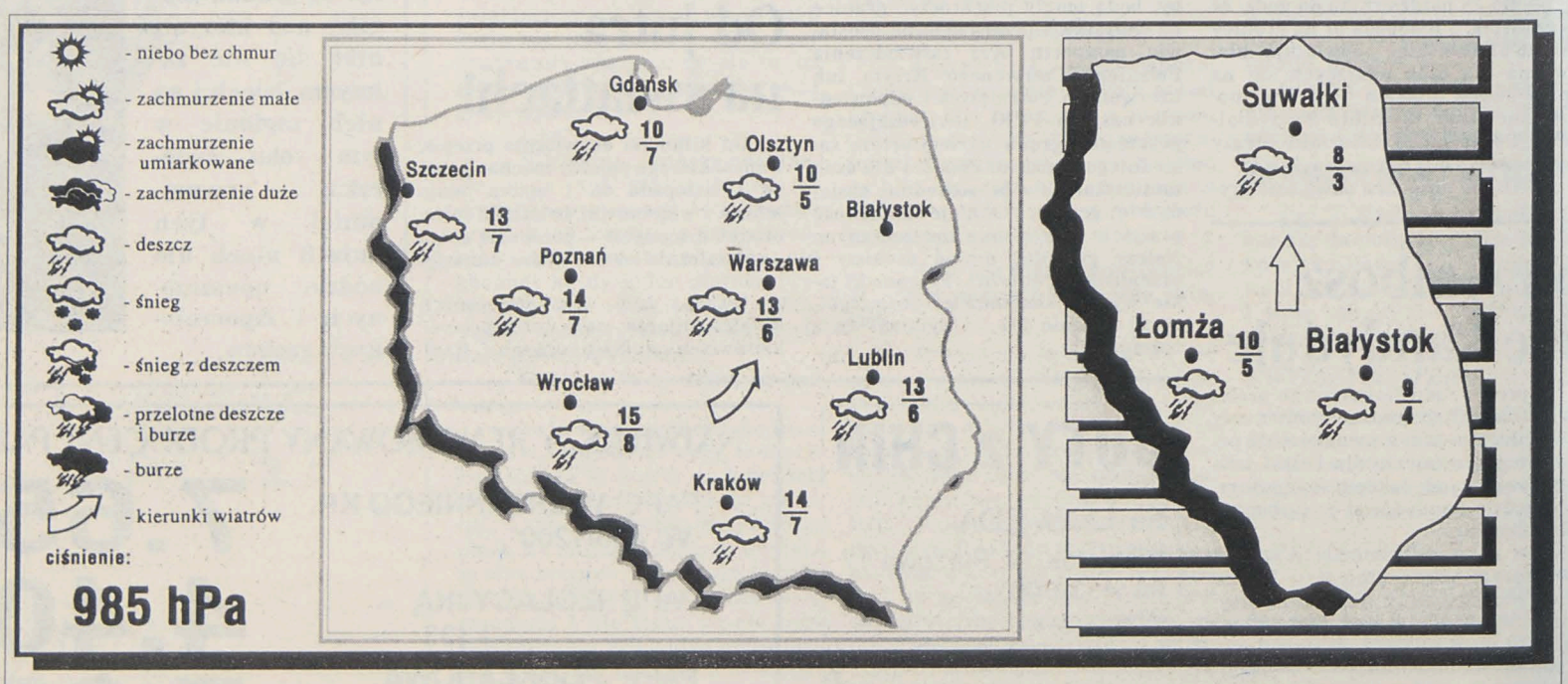

Zachmurzenie duże. Rano lokalnie mgły, w ciągu dnia oraz w nocy okresami opady deszczu oraz mżawki. Temperatura maksymalna 8-10 °C, minimalna 3-5 °C. Wiatr umiarkowany, porywisty z kierunków południowych. Rano ciśnienie ok. 985 hPa z tendencją do dalszego spadku.

Imieniny: w poniedziałek – Godzimira, Saturnina, Urbana, we wtorek – Seweryna, Wiktoryny.

mentarze przed dniem Wszystkich Świętych

BOGATA I DROGA OFERTA

Białystok

Wbrew wcześniejszym przewidyniom chryzantem jest w sprzedapod dostatkiem. Można wybierać ród różnych gatunków, kolorów i elkości. Ceny są zróżnicowane i niestety — dość wysokie.

— Tegoroczna susza podbiła cenę iatów — mówi jeden ze sprzedaw pod cmentarzem św. Rocha. — **podlewanie sadzonek wydałem liony, teraz musi mi się to zwrócić.**

Cięte chryzantemy kosztują w leżności od wielkości kwiatu od o 15 tys. zł. W doniczkach 35—60 s. Tutaj decyduje przede wszyim wysokość i kolor chryzante. Najtańsze są białe, pozostałe żółte i fioletowe trudniejsze do hodowania — odpowiednio rższe. W tym roku pojawiła się nowa odmiana tych kwiatów — iutkie sadzonki obsypane drobmi kwiatkami o bardzo intenwnych kolorach. Kosztują one od do 100 tys. zł. Niektórzy sprzewcy uzależniają cenę doniczki ilości kwiatów — liczą po 10—15 s. zł od pączka.

Jeszcze w połowie ubiegłego godnia chryzantemy były znacznie nsze. Doniczki można było kupić za 15—20 tys. zł., a kwiaty cięte 4—5 tys. Handlujący twierdzą, że ecne ceny nie powinny zmienić w najbliższych dniach. Namaają jednak do wcześniejszego zapu, bo sprzedaż rozpoczęli od ch najpiękniejszych.

W sprzedaży liczne są też listopadowe wiązanki. Z naturalnych iglastych gałązek i kwiatów (najczęściej chryzantem), przyozdobione świeczkami i wstążeczkami kosztują od 25 do 60 tys. zł. Nieco droższe są wiązanki sztuczne.

— Białostoczanie są tradycjonalistami, wolą kupić same chryzantemy — żali się sprzedawca wiązanek. — **Chociaż wiązanka jest efektowniejsza i niewiele droższa. Myślę, że to będzie się zmieniało na korzyść wiązanek. Ten rok jest już lepszy od poprzedniego.**

Kilka gałązek świerka można kupić za 5—10 tys. zł.

Bogata jest oferta zniczy i nagrobkowych lampek. Małe świeczki można kupić już za 2,5—3 tys. zł. Większe i o oryginalnych kształtach osiągają cenę do 30 tys. zł.

Największy wybór kwiatów i zniczy znajduje się wokół białostockich cmentarzy. Im dalej od bram wejściowych tym oferowany towar jest tańszy.

(bs)

Łomża

Wczoraj skwerek sąsiadujący z główną bramą starego cmentarza w Łomży zamienił się w targowisko. Niezwykłą różnorodność chryzantem doniczkowych oferowano w cenie od 100 do 40 tys. zł za doniczkę. Znicze nabyć można było już od 4 tys. zł za sztukę. Kto chciał uczcić zmarłych solidniejszym płomieniem, mógł kupić znicze o średnicy sporej patelni w cenie 150 tys. zł za sztukę.

Oferowano także wiązki jedliny po 5 tys. zł oraz główki jarmużu i kapusty włoskiej w cenie od 5 do 20 tys. zł.

Straż miejska pobierała od handlarzy opłaty w wysokości 50 tys. zł za stoisko dziennie. Wczoraj ruch był umiarkowany z powodu deszczowej pogody. Osoby, które nabywały kwiaty, zabierały je do domu w obawie przed szerzącym się na cmentarzu złodziejstwem. Kierowcy, którzy nie zauważyli znaku zakazu wjazdu na ul. Kopernika od strony Al. Legionów, mieli poważne kłopoty z policją. Wjazd na ul. Kopernika wyłącznie od strony ul. Zawadzkiej obowiązywać będzie do 2 listopada.

Przed główną bramą starego cmentarza w Łomży kwestują działacze Komisji Ochrony Zabytków Łomżyńskiego Oddziału PTTK. Zbierają datki na ratowanie rozpadających się zabytkowych nagrobków. Łomżyński zespół cmentarny, założony u schyłku XVIII wieku, jest w całości obiektem zabytkowym. Historycy sztuki lokują go w czołówce polskich cmentarzy, tuż za warszawskimi Powązkami. Znajduje się tu wiele nagrobków, obrazujących XIX — wieczne style w tej dziedzinie. W różnych okresach czynne tu były także cmentarze ewangelicki i prawosławny. Najcenniejsze nagrobki, staraniem miejscowych miłośników cmentarza, kilka lat temu częściowo odnowiono i zebrano w mini — lapidarium.

(mk)

Suwałki

Na dwa dni przed Świętem Zmarłych znicze nagrobkowe i kwiaty można było kupić bez problemów. Sprzedawano je w wielu punktach miasta, zwłaszcza w bezpośrednim sąsiedztwie cmentarzy. Ze względu na wystarczającą podaż, ceny nie zmieniły się w wyraźny sposób. Za znicze, zależnie od wielkości i jakości, płacono od 3—4 do 25 tys. zł. Chryzantemy przeciętnie kosztowały ok. 50 tys. zł, chociaż zdarzały się tańsze nawet o połowę.

(yes)

owstaje Rada Programowa Radia Białystok

Klucz regionalny

Skład Rady Programowej Radia Białystok został wstępnie stalony. Zatwierdzenie zależy teraz od tego, czy Krajowa Ra- a Radiofonii i Telewizji zdoła się zebrać na posiedzeniu plearnym i podjąć decyzję.

Jak nas poinformował Jan Szaaniec, członek Krajowej Rady, woec rady programowej białostockie- Radia zastosowano klucz regioalny uwzględniający nie tylko rozad sił politycznych, ale również tejsze podziały religijne i narodościowe.

Partie polityczne są reprezenwane przez: Unia Pracy — Małgoata Kowalska, Unia Wolności — nna Markowa, Sojusz Lewicy emokratycznej — Zbigniew Krzycki, Polskie Stronnictwo Ludowe - Ryszard Śliwiński, NSZZ „Solirność" — Jerzy Kostrzewski, Konderacja Polski Niepodległej — esław Jakubowicz.

Kościoły: katolicki — ks.Jan Wierzbicki, prawosławny — ks.Grzegorz Misijuk.

Mniejszości: litewska — Józef Sygit Forencewicz, białoruska — Oleg Łatyszonek, ukraińska — Jerzy Ignatiuk.

Środowiska naukowo—kulturalne: prof. Władysław Serczyk — rektor Filii Uniwersytetu Warszawskiego, prof. Jan Górski — rektor Akademii Medycznej, Mirosław Błaszczyk — dyrektor Filharmonii Białostockiej, Stanisław Olędzki — dyrektor Placówek Kształcenia Artystycznego oraz Waldemar Smaszcz — krytyk literacki.

(mars)

Wolny Obszar Celny w Sokółce

Pierwsze deklaracje

Sześć firm zadeklarowało w piątek chęć udziału w spółce zarządzającej Wolnym Obszarem Celnym w Sokółce. Zarząd Miasta Sokółki po spotkaniu z potencjalnymi inwestorami zainteresowanymi utworzeniem WOC, ma nadzieję, że gmina w najbliższym czasie znajdzie partnerów do współpracy.

Pierwszy pomysł utworzenia w Sokółce Wolnego Obszaru Celnego powstał w 1989 r. Wniosek zaś złożono trzy lata później. WOC został już powołany rozporządzeniem Rady Ministrów. Zgodnie z tym aktem prawnym zarządcą WOC jest gmina. Jednak nie ma ona środków na adaptację terenów, których jest właś cicielem.

— Aby WOC mógł funkcjonować potrzebna jest inwestycja 15 — 20 mld zł. Dlatego wyjściem jest utworzenie spółki, która będzie zarządzała strefą wolnocłową. Nowy Zarząd podjął starania, aby znaleźć firmy gotowe zainwestować taką kwotę — mówi Tomasz Nowowiejski, naczelnik Wydziału Inżynierii Miejskiej Urzędu Miasta i Gminy w Sokółce.

W spotkaniu wzięły udział m.in. firmy HAZBY z Warszawy, HANEX z Poznania, POLCOP z Warszawy, Agencja Rozwoju Gospodarczego, EAST TRADE z Białegostoku oraz banki: Kredyt Bank SA, Bank Przemysłowo—Handlowy S.A. i PBK SA.

Ostatecznie sześciu uczestników rozmów złożyło ustną deklarację partycypowania w kosztach adaptacji i uruchomienia WOC. Lista chętnych nie została jeszcze zamknięta. Do 15 listopada wszyscy zainteresowani utworzeniem spółki mogą się zgłaszać do gminy.

Podczas rozmów zwrócono uwagę na wygórowaną wycenę terenu, który gmina ma wnieść w formie aportu do spółki. W 1992 r. wykorzystując tzw. metodę odtworzeniową wyceniono majątek na 27 mld zł. Gmina ma w ciągu miesiąca dokonać nowej wyceny przedstawiającej wartość rynkową mienia.

Jeszcze do końca tego roku, zdaniem Zarządu Miasta, możliwe jest utworzenie spółki zarządzającej WOC.

(doż)

PO KURACJI DO DOMÓW

Po trzytygodniowej kuracji ziołami w ośrodku wypoczynkowym w Strażynie na skraju Puszczy Białowieskiej (woj. białostockie), w niedzielę wyjechała do kraju 34—osobowa grupa dzieci z Saligorska na Białorusi. Uczniowie w wieku 7—14 lat cierpią na chorobę popromienną po katastrofie w Czarnobylu.

Jeśli terapia okaże się skuteczna, na Białostocczyznę przyjedzie następna grupa białoruskich dzieci — poinformowała Halina Szymaniuk z Urzędu Gminy w Dubiczach Cerkiewnych, jednego z organizatorów turnusu.

Razem z grupą w Strażynie przebywali białoruscy nauczyciele, lekarz, pielęgniarki i masażyści. Dzieci leczone były głównie ziołami oraz korzystały z mikroklimatu okolic puszczy. Ich pobyt zorganizowała fundacja "Dzietskij Fitocentr" z Mińska w porozumieniu ze stroną polską, reprezentowaną przez wójta gminy Dubicze Cerkiewne. **(PAP)**

MOTOCYKLEM PO ŚMIERĆ

Wzmożony ruch na drogach w związku ze Świętem Zmarłych tradycyjnie przynosi tragiczne skutki. WW woj. suwalskim pierwszą ofiarą był 23-letni motocyklista.

Wypadek zdarzył się 29 bm. ok. godz. 12 w Kożuchach Wielkich, gm. Giżycko. Jadący motorem WSK Dariusz U., mieszkaniec pobliskich Sulim, na ostrym zakręcie stracił panowanie nad kierownicą. Zjechał na lewą stronę szosy, po czym zderzył się ze zbliżającym się z przeciwka starem. Motocyklista poniósł śmierć na miejscu.

(yes)

NIE POJEŹDZILI

Pecha i zarazem szczęście miał mieszkaniec Giżycka. Zrabowanego mu forda escorta policja odzyskała po kilku godzinach.

Tadeusz P., 29-letni giżyczcanin, został 28 bm., tuż po północy, napadnięty przez czterech mężczyzn. Przestępcy zabrali mu kurtkę, 100 tys. zł i kluczyki samochodowe. Odjechali zaparkowanym w pobliżu fordem. Porzucili auto, gdy skończyła się benzyna. Pojazd wrócił do prawowitego właściciela. Policja poszukuje sprawców napadu. **(yes)**

ZMIANY W URZĘDZIE-WOJEWÓDZKIM

Zgodnie z decyzją wojewody białostockiego zmienia się czas pracy pracowników Urzędu Wojewódzkiego. W poniedziałki UW będzie pracował w godz. 8.00 — 16.00 (do tej pory 9.00 — 17.00). Czas pracy w pozostałe dni tygodnia nie ulega zmianie.

(J.B.)

d 1 listopada w Kuźnicy Białostockiej

MOST I WIADUKT OTWARTE

Fot. A. Zgiet

— *W sumie więcej niż ciężki czołg* — stwierdził kierownik Pracowni Mostów Stalowych Instytutu Badawczego Dróg i Mostów w Warszawie, mgr inż. Andrzej Giergowicz, obserwując w miniony czwartek, 27 października jak cztery potężne KAMAZ—y z TRANSBUD—u w Bielsku Podlaskim, ważące — z ładunkiem piasku i żwiru — razem 84 tony, prowadzone przez kierowców Wróblewskiego, Stalewskiego, Izdebskiego i Kotusa, powoli — w trwającej niemal cały dzień próbie obciążenia — wjeżdżają najpierw na wiadukt, a potem na most w Kuźnicy Białostockiej.

Czternaście niezmiernie czułych urządzeń pomiarowych przekazywało szczegółowe dane. Po skomplikowanych obliczeniach jest wynik.

— Ugięcie całej konstrukcji wynosi zaledwie 1,9 mm. To bardzo dobry wskaźnik, jeśli uwzględnimy, iż przy mostach tego typu — przy maksymalnym obciążeniu — może dojść nawet do pół centymetra ugięcia. Wiadukt i most można więc zakwalifikować do nośności do czterdziestu ton — informuje mgr inż. A. Giergowicz.

— Od 1 listopada most i wiadukt zostaną otwarte dla ruchu — stwierdza naczelnik Wydziału Mostów Dyrekcji Okręgowej Dróg Publicznych w Białymstoku mgr inż. Jerzy Drapa.

Koszt przebudowy mostu i wiaduktu wyniósł 6,9 mld zł. Głównym wykonawcą prac, które rozpoczęto w końcu tegorocznego lata, było Przedsiębiorstwo Robót Drogowych i Mostowych w Bielsku Podlaskim.

— Dla drogowców przebudowa mostu i wiaduktu w Kuźnicy Białostockiej była jednym z najpilniejszych zadań — mówi dyrektor, PRDiM Roman Parfieniuk. **— W roku przyszłym, w związku z zaplanowaną rozbudową i przebudową, ma być zamknięte przejście graniczne w Bobrownikach. Ruch towarowy zostanie więc znów skierowany do Kuźnicy Białostockiej. Dotychczasowa nośność wiaduktu i mostu, wynosząca 30 ton, musiała więc być zwiększona.** (h)

Po fuzji BS-ów w Wiźnie i Piątnicy

KAC SPÓŁDZIELCÓW

W środę i czwartek władze Banków Spółdzielczych w Wiźnie i Piątnicy podjęły ostateczne decyzje o fuzji obu jednostek. Od piątku BS w Wiźnie posiada status Oddziału BS Piątnica. Funkcję kierowniczki Oddziału powierzono Halinie Nitkiewicz, która została także wprowadzona do Zarządu BS Piątnica. Członkowie rozwiązanej Rady Nadzorczej banku w Wiźnie uważają tę decyzję kadrową za przejaw zmowy osób, odpowiedzialnych za upadek ich banku.

— Pani Nitkiewicz w okresie, gdy dyrektor Mirosław Mankiewicz doprowadzał do upadku nasz bank, rozdając kredyty bez zabezpieczenia, pracowała w dziale kredytów — twierdzi wiceprzewodniczący byłej Rady, Franciszek Makowski. — **Uważamy, że jest współodpowiedzialna za upadek banku.**

Zdaniem członków Rady, jej awans na kierowniczkę Oddziału jest policzkiem, wymierzonym wszystkim członkom zlikwidowanego banku.

W momencie rozpoczęcia rozmów o ratowaniu banku w Wiźnie przez połączenie z Piątnicą, twierdzą członkowie Rady, dyrektor Aleksander Kaczyński z BS Piątnica oraz Czesław Lemański, zastępca dyrektora BGŻ, postawili warunek zredukowania o połowę zatrudnienia. Na liście osób do zwolnienia znalazła się także pani Nitkiewicz.

— Gdy się o tym dowiedzieli, pierwszy pan Kaczyński poinformował nas na piśmie, że zrywa rozmowy, a dyr. Lemański zagroził zablokowaniem naszego konta w BGŻ — twierdzi Makowski. — **W ten sposób wymusili na nas zmianę decyzji i pozostawienie pani Nitkiewicz w gronie pracowników. Rada wycofała wypowiedzenie. Nie mogliśmy ryzykować upadłością naszego banku i narażać na kłopoty depozytariuszy.**

— Istotnie, poinformowałem ich, że wycofuję się z rozmów o fuzji — potwierdza dyr. Kaczyński. — **Ponieważ wręczając wypowiedzenie pani Nitkiewicz nie dotrzymali wcześniejszych, trójstronnych ustaleń kadrowych.**

W ustaleniach tych, jak twierdzi A. Kaczyński, brali udział oprócz niego także Cz. Lemański z BGŻ oraz ówczesny dyrektor BS Wizna, następca Mankiewicza — pan Rainko. Zadecydowano wówczas, że po fuzji kierownictwo Oddziału obejmie pani Nitkiewicz.

Z ustaleniami, jak podkreśla A. Kaczyński, Rada Nadzorcza w Wiźnie została odpowiednio wcześniej zapoznana. Odbyło się nawet spotkanie wszystkich zainteresowanych — łącznie z panią Nitkiewicz. Nikt nie protestował. Rada nieoczekiwanie zmieniła zdanie dopiero przy wręczaniu wypowiedzeń z pracy.

Zdaniem A. Kaczyńskiego, oskarżenia o „zmowę" są absurdalne.

— Za powierzeniem jej funkcji kierowniczki przemawiał przede wszystkim fakt, iż była jedyną w gronie pracowników tego banku osobą z wyższym wykształceniem — twierdzi. — **Dyr. Rainko oceniał ją bardzo dobrze. Nie bez znaczenia jest również to, że mieszka na miejscu, zna tamtejszy teren i klientów. Ale przede wszystkim chodziło nam o respektowanie wcześniejszych ustaleń.**

Oskarżenie H. Nitkiewicz o „współodpowiedzialność" za upadek banku, zdaniem Kaczyńskiego, jest łatwe do podważenia.

— Z mojej wiedzy na temat stosunków w tym banku za czasów Mankiewicza wynika, że pracownice działu kredytów wykonywały funkcje czysto techniczne — twierdzi Kaczyński. — **Dyrektor osobiście dokonywał kontroli celowości przyznania kredytów i sporządzał stosowne materiały.**

(MK)

W łomżyńskiej oczyszczalni ścieków

Ciągła modernizacja

W listopadzie, w łomżyńskiej oczyszczalni ścieków ma nastąpić rozruch wirówki odwadniającej wytrącone ze ścieków osady.

Dotychczas odwadnianie osadu odbywało się w sposób naturalny, w trakcie około dwuletniego składowania go na specjalnych poletkach. Uruchomienie zainstalowanej już wirówki znacznie przyspieszy ten proces.

— Planujemy wyposażenie oczyszczalni w zagęszczacze osadu oraz remont komory fermentacyjnej, która ze względu na wady praktycznie nigdy nie była używana, chociaż powstała jeszcze w latach siedemdziesiątych. Dzięki tym inwestycjom oczyszczalnia będzie mogła produkować biogaz i wykorzystywać go do celów grzewczych lub zasilania turbin, wytwarzających energię elektryczną — mówi dyrektor MPWiK, Krzysztof Szeligowski.

O realizacji tych zamierzeń zadecydują, oczywiście, pieniądze. Tegoroczne inwestycje MPWiK finansował ze środków własnych oraz z kredytów i dotacji, udzielonych przez Wojewódzki Fundusz Ochrony Środowiska i Bank Ochrony Środowiska. Obie instytucje przeznaczyły na oczyszczalnię po 1,5 mld zł. Wojewódzki Fundusz Ochrony Środowiska zadeklarował już pomoc na przyszły rok. Można zatem przypuszczać, że modernizacja będzie realizowana. Zdaniem dyrektora MPWiK, terminu jej zakończenia nie sposób przewidzieć.

Zgodnie z rozporządzeniem ministra ochrony środowiska od 2000 r. wszystkie oczyszczalnie będą musiały redukować ze ścieków tzw. substancje biogenne, powodujące eutrofizację, czyli nadmierne użyźnianie zbiorników wodnych. Oczyszczalnia w Łomży nie spełnia na razie tego wymogu, zatem w ciągu pięciu najbliższych lat trzeba ją będzie wyposażyć w urządzenia redukujące, a kto wie, czy i nie rozbudować.

(TC)

Zakończyła się konferencja komisji polsko—białoruskiej poświęcona szkolnictwu białoruskiemu w Polsce

Wspólne książki i wakacje

Przez pięć dni w Białymstoku i Białowieży komisja polsko-białoruska rozmawiała o sytuacji szkolnictwa białoruskiego w Polsce. W czasie konferencji przedstawiciele białoruskiego ministerstwa oświaty odwiedzili m.in. szkoły z białoruskim językiem nauczania.

Pierwsza tego rodzaju konferencja odbyła się w Grodnie. Tam postanowiono, że następne spotkanie odbędzie się na Białostocczyźnie. W Grodnie omawiano problemy mniejszości polskiej na Białorusi, natomiast w Białowieży rozmawiano o kłopotach białoruskiego szkolnictwa w Polsce.

Konferencja rozpoczęła się w poniedziałek od spotkania w białostockim kuratorium. Potem goście pojechali do Białowieży, gdzie do piątku rozmawiali o sprawach oświaty mniejszości białoruskiej w Polsce.

Obie strony zobowiązały się do dalszej współpracy w kwestii organizacji szkolnictwa, dokształcania nauczycieli. Wspólnie mają też być przygotowywane podręczniki z historii, geografii i języka ojczystego kraju mniejszości. Mówiono także o wspólnym wypoczynku dzieci i młodzieży obu krajów.

W czasie kilkudniowej konferencji przedstawiciele białoruskiego ministerstwa oświaty mieli okazję zobaczyć, jak pracują szkoły z białoruskim językiem nauczania. Goście konferencji uczestniczyli w zajęciach i spotkaniach z nauczycielami i uczniami.

W czasie konferencji do Ministerstwa Edukacji Narodowej wpłynął protest mniejszości białoruskiej, w którym Białorusini zarzucili polskiemu ministerstwu odsunięcie ich od prac komisji.

— Przedstawiciele mniejszości białoruskiej w Polsce stowarzyszeni są w dziewięciu różnych ugrupowaniach. Do współpracy z nami włączyła się tylko jedna organizacja — powiedziała pani Teresa Mieszczańska z departamentu współpracy z zagranicą w MEN. — **Żadne z pozostałych stowarzyszeń nie zgłosiło chęci współpracy. Kilkakrotnie próbowaliśmy skontaktować się z nimi, ale na próżno.**

— Stale ministerstwo współpracuje z Białoruskim Towarzystwem Kulturalno-Oświatowym — mówi dr Joanna Wójtowicz, dyrektor polonijnego Centrum Nauki w Lublinie. — **Towarzystwo to prowadzi działalność na rzecz dzieci i nauczycieli. Inni z nami nie współpracują. Wygląda to tak, jakby reszta nie miała ochoty z nami współdziałać. A my jesteśmy otwarci na rozmowy.**

W 44 szkołach języka białoruskiego uczy się prawie cztery tysiące uczniów. W 60 proc. placówek nauczyciele mają pełne kwalifikacje do wykładania tego języka.

Mniejszość białoruska w Polsce szacowna jest na około 300 tys. osób. Największe jej skupisko jest na Białostocczyźnie.

(rs)

CZŁOWIEK Z POPARCIEM

Rozmowa z Tadeuszem Kalutą, pełniącym obowiązki białostockiego kuratora oświaty

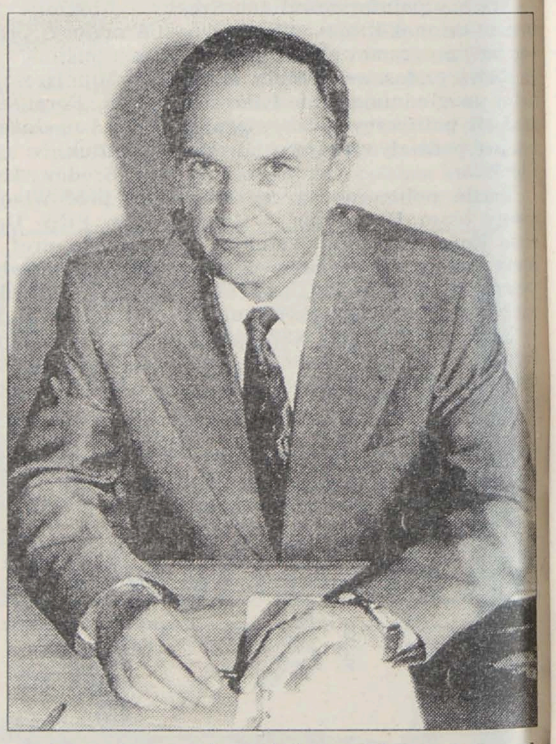

*** Od środy jest pan nowym kuratorem oświaty województwa białostockiego. Czy zdążył pan już zapoznać się z obowiązkami jakie na panu spoczywają?**

— Po pierwsze wicekuratorem pełniącym obowiązki kuratora. Zostałem przedstawiony pracownikom, ale minęły zaledwie dwa dni mojej pracy, więc nie sposób zapoznać się ze wszystkim.

*** Jak pan skomentuje stwierdzenie Jędrzeja Łucyka z sekcji oświatowej "Solidarności", który pana nominację na kuratora określił jako polityczną zagrywkę?**

— Ja naprawdę nie należę do żadnej partii politycznej. Nie jestem członkiem PSL. Jestem człowiekiem bezpartyjnym. Natomiast jako były „zielony", czyli członek ZSL, mam poparcie PSL. Tego nie da się ukryć, bo taka jest prawda. Nominację na stanowisko otrzymałem z ministerstwa, a jaką drogą moja kandydatura tam dotarła, tego nie wiem. Nie jestem w żadnych strukturach politycznych.

*** Ale nominacja na kuratora nie była dla pana zaskoczeniem?**

— Już wcześniej o tym się mówiło. Natomiast kompletnym zaskoczeniem był poniedziałkowy telefon z ministerstwa, by w środę stawić się u ministra.

*** To trochę dziwne, bo o swojej nominacji wiedział pan już w poniedziałek. Tymczasem pan Litermus powiadomiony został dopiero w środę rano, by natychmiast stawić się w ministerstwie...**

— Naprawdę nie wiem. Szczerze mówiąc sam byłem tym zaskoczony, kiedy spotkaliśmy się z panem Litermusem w Warszawie. Nikt z ministerstwa nie powiedział mi, że tego samego dnia odwoływany będzie dotychczasowy kurator.

*** To panowie nie jechali razem?**

— Nie. Do Warszawy jechaliśmy oddzielnie. Pan Litermus służbowym samochodem, a ja autokarem. Dopiero w drodze powrotnej pan Litermus zaproponował mi podwiezienie. Proszę zrozumieć, że taka sytuacja jest dla mnie trochę niezręczna, zwłaszcza że znamy się od dawna i ja nie mam mu nic do zarzucenia.

*** Pana poprzednik, Piotr Litermus zapowiedział, że dla pewności, by prasa nie oskarżała go o przecieki maturalne, podjął współpracę z kuratorium w innym województwie. Czy pan o tym wie i zamierza kontynuować tę politykę?**

— Nic na ten temat nie wiem. Natomiast jeśli chodzi o moje stanowisko uważam, że specyfika szkół w każdym województwie jest inna. Dlatego wszystko co związane jest z maturą ustalane być powinno u nas. Mamy przecież możliwości sprawdzenia tego jak wygląda matura i tematy w innych województwach, ale mamy tu dobrych nauczycieli, którzy sami mogą nad tym pracować. Nie oznacza to wcale, że od razu będą jakieś przecieki. Jeśli zostanę kuratorem, nie będę starał się zmienić dotychczas prowadzonego systemu matur i sposobu przeprowadzania egzaminu dojrzałości.

*** Zapewne słyszał pan o ministerialnym projekcie "Nowa matura". Na razie niewiele województw zaangażowało się w pracę nad nim. Czy pan zamierza podjąć taką współpracę?**

* Szczerze mówiąc nie zastanawiałem się jeszcze nad tym. Trzeba przeprowadzić rozmowy z innymi, bo to nie kurator sam podejmuje taką decyzję. Jeśli nie będzie zainteresowania ze strony dyrektorów, to przecież nie będę zmuszał nikogo na siłę, by wdrażał jakieś nowości.

*** Białystok jest jednym z nielicznych miast w Polsce, które zdecydowało się przejąć pod swoją kuratelę szkoły podstawowe. Jak ocenia pan współpracę między samorządem, a kuratorium?**

— Podpisałbym się obiema rękoma pod tym, by gmina jak najszybciej przejęła wszystkie szkoły, nie tylko podstawowe. Z rozmów z dyrektorami wiem, że odczuli to bardzo pozytywnie. Zwłaszcza jeśli chodzi o stronę finansową.

*** Czy rozmawiał pan już z przedstawicielami władz miasta i województwa w tej sprawie?**

— Jeszcze nie zdążyłem. Wprawdzie w czwartek wprowadzał mnie wojewoda Andrzej Gajewski, ale bardzo się śpieszył na inne spotkanie, więc zamieniliśmy dosłownie kilka słów. Zamierzam spotkać się z prezydentem i wojewodą w przyszłym tygodniu i wtedy będziemy mogli porozmawiać m. in. o sprawach przejmowania przez samorządy szkół podstawowych i średnich.

*** Wróćmy jeszcze do stanu oświaty. Pan Aleksander Łuczak zapowiedział oddłużenie oświaty do końca tego roku. Tymczasem jedyną decyzją pana ministra było wstrzymanie wydawania przez kuratorów pieniędzy na dodatkowe cele, czyli np. na słone paluszki na konferencji. Czy uważa pan, że przy takich długach oświaty minister zdoła wywiązać się ze swoich zobowiązań?**

— Na razie trudno mi cokolwiek powiedzieć o długach. Oczywiście znam sytuację polskiej oświaty, ale nie wiem jakie są postanowienia ministra. Wiem jak ta sytuacja wygląda ze strony pojedynczych szkół, kiedy każdy dyrektor stara się za wszelką cenę łatać dziury szkolnej kasy.

*** Kuratorium to nie tylko szkoły, ale też placówki wychowawczo—zawodowe. Jedna z nich na cały ten rok otrzymała tylko 7 mln zł na wydatki pozapłacowe. Czy nie sądzi pan, że o ludziach tam pracujących kuratorium zapomniało?**

— Zdaję sobie sprawę z tego, że wszędzie jest bieda. Nie ma na nic pieniędzy. Na pewno będę starał się o to, by taki stan zmienić. Wiem, że żaden komentarz nic tu nie zmieni. Będę błagał w ministerstwie o pieniądze na ten cel.

*** Dziękuję za rozmowę.**

Rozmawiała Agnieszka Suchowierska
Fot. A. Zgiet

Rolnik żądał miliardowego odszkodowania, otrzymał 9 milionów

CHŁOPSKIM TARGIEM

Nietypowy proces zakończył się przed Sądem Wojewódzkim w Łomży. Zygmunt K., mieszkaniec gminy Stawiski, wniósł z powództwa cywilnego przeciwko sąsiadowi Janowi W. sprawę o odszkodowanie w kwocie 1 mld zł oraz rentę inwalidzką. Proces trwał półtora roku. Sąd zasądził kwotę odszkodowania w wysokości... niespełna 9 mln zł.

Podstawą roszczenia był incydent, w którym uczestniczyli obaj rolnicy w dniu 14 lipca 1992 r.

Tego ranka Jan W. jak zwykle zawiózł do zlewni mleko. Zlewniarką we wsi R. była żona Zygmunta K.

— **Mleko jest kwaśne** — stwierdziła.

— **Chciałem zaplombować bańkę, gdyż miała być wysłana na badania do Kolna** — zeznał Zygmunt K., który pomagał żonie w zlewni. — **Pochyliłem się. W tym momencie Jan W. uderzył mnie deklem od konwi w głowę.**

Zygmunt K., jak ustalono podczas procesu karnego, doznał w wyniku uderzenia deklem urazu głowy.

— **Nie uderzyłem go. K. był pijany, sam się potknął i poleciał na rury** — twierdzi Jan W.

Sąd uznał jednak Jana W. winnym pobicia i skazał go na rok więzienia w zawieszeniu na trzy lata.

Wkrótce Zygmunt K. wystąpił o szokująco wysoką dla pozwanego kwotę odszkodowania oraz rentę inwalidzką w wysokości 1,8 mln zł miesięcznie. Świadczenia te miał wypłacać mu Jan W., właściciel 5-hektarowego gospodarstwa.

W toku procesu sąd powołał biegłego, który stwierdził, że niedomagania Zygmunta K., w pozwie przedstawione jako skutki uderzenia deklem w głowę (m.in. ropień mózgu), są efektem przebytego niedługo po zajściu w zlewni zapalenia płuc. Zygmunt K. ograniczył swoje roszczenia najpierw do 300, a w końcu procesu do 15 mln zł. Sąd ostatecznie zasądził dla niego 8,9 mln oraz odsetki.

Jan W. uznał i ten wyrok za stronniczy.

— **Z jakiej racji mam mu coś płacić? Już raz zostałem ukarany niesłusznie** — obstaje przy swojej wersji.

Jego adwokat wniósł rewizję do Sądu Apelacyjnego. **(MK)**

Gołdapski „Janczes" pójdzie pod młotek

Piękny, ale zadłużony

Komornik ogłosił kolejną licytację „obiektu hotelarsko-gastronomicznego" wraz z działką w Gołdapi. Nieruchomość, należącą do Czesława W., wyceniono na ok. 6 miliardów 52 miliony złotych. Licytacja ma się odbyć 9 grudnia.

„Janczes" może zadowolić najwybredniejszych gości. Na miejscu są cukiernia, kawiarnia i restauracja. Hotel jest położony w samym centrum miasta, na skraju parku. Kiedyś był tam sklep obuwniczy. Czesław W. wykupił grunt i przystąpił do wymarzonego przez siebie dzieła. Na nieszczęście jednak rozpoczął od zaciągnięcia bankowych kredytów.

— **Hotel jest piękny, ale został wybudowany w nieodpowiednim czasie** — mówią w Urzędzie Miasta.

Licytacją zajmuje się komornik rewiru drugiego w Węgorzewie (Sąd Rejonowy w Giżycku). W biurze komornika poinformowano, że właściciel hotelu pobrał kredyty z trzech źródeł, m.in. z PBK w Suwałkach. W sumie cztery miliardy złotych. Do tego należy dodać odsetki. Ostatecznie kwota zobowiązań przekracza oszacowaną wartość obiektu. Z wnioskiem o licytację wystąpili solidarnie wszyscy wierzyciele. Grudniowy przetarg będzie już drugim w tym roku. Pierwszy odbył się w kwietniu. Chęć przystąpienia doń wyraziło dwóch oferentów, w tym jeden warszawski przedsiębiorca z branży turystycznej. W dniu licytacji nikt się jednak nie pojawił w Gołdapi.

(m)

XIII Dni Choroszczy

Przez historię do turystyki

W trakcie tegorocznych Dni Choroszczy więcej będzie mówiło się o ekologii, turystyce i rekreacji, mniej zaś o historii miasta i jego okolic. W przyszłym roku Choroszczy przybędzie kolejna impreza kulturalna pod nazwą "Hetmańskie Imieniny", która również położy większy nacisk na walory turystyczne miasta.

Pierwsze Dni Choroszczy zostały zorganizowane w październiku 1982 r. z inicjatywy Towarzystwa Przyjaciół Choroszczy. Podobnie jak i następne dotyczyły dziejów miasta i okolic. Przypomniano między innymi jego związki z Branickimi, Powstaniem Listopadowym, Styczniowym. Kolejne edycje imprezy odrywały się od historii na rzecz imprez rozrywkowych i ekologicznych.

Tegoroczne Dni Choroszczy zorganizowane zostały przez TPCH, Szkołę Podstawową im. H. Sienkiewicza, Centrum Kultury w Choroszczy. Rozpoczną się 5 listopada o 18 biesiadą historyczną o dziejach miasta, a zakończą 11 listopada uroczystą Mszą Św. w Kościele Parafialnym i złożeniem wieńców pod Pomnikiem Niepodległości. W trakcie Dni Choroszczy przewidziano m.in. Rajd Pieszy Białystok — Choroszcz, spektakl grupy teatralnej z Centrum Kultury pt. „Kołowrotek", Bieg Niepodległości, turniej szkół gminnych z wiedzy o dziejach miasta i okolic.

— **Choroszczanie mają już dostateczną wiedzę o dziejach miasta. Stąd pomysł zrobienia w czerwcu przyszłego roku "Hetmańskich Imienin"** — mówi Józef Waczyński, przewodniczący TPCH.

Inicjatorką „imienin" jest Wanda Jankowska, nauczycielka historii z SP w Choroszczy i członek TPCH. Impreza nawiązywałaby do obchodzonych 24 czerwca, przez hetmana Jana Klemensa Branickiego, imienin. Wówczas trwały one trzy dni. Rozpoczynały się w rezydencji Branickich w Białymstoku a kończyły 26 czerwca — w dzień urodzin żony hetmana Izabelli z Poniatowskich, w Choroszczy. Przyszłoroczne potrwają dwa dni i odbędą się w parku Pałacu Branickich w Choroszczy. **(J.B.)**

Zabytki sztuki sakralnej w fotografii

Najlepsi — nagrodzeni

Z bardzo dużym oddźwiękiem spotkało się ogłoszenie konkursu fotograficznego „Zabytki sztuki sakralnej w fotografii". Do Wojewódzkiego Ośrodka Animacji Kultury w Białymstoku przysłano 236 prac 26 autorów. Po pierwszej selekcji jurorzy zakwalifikowali 134 zdjęcia 20 autorów do udziału w konkursie.

W piątek jury w składzie: Piotr Sawicki, ks. Jan Niecieckі, Jan Leończuk, Jan Dziuba, Beata Kalinowska i Mirosław Puciłowski podjęło decyzję. Pierwszą nagrodę otrzymał Robert Półkośnik za nadesłany zestaw prac ze szczególnym zwróceniem uwagi na cykl „Krzyże". Autor uzyskał również specjalne wyróżnienie za cykl zatytułowany „Witraże". Drugiej nagrody jury nie przyznało, za to na III miejscu znalazło się dwoje fotografików: Katarzyna Łaskowska (praca bez tytułu) i Piotr Męcik („Pasterz").

Trzy wyróżnienia przyznano Kazimierzowi Jankowskiemu i Adamowi Szotowi za zestawy fotografii oraz Mariuszowi Sewerynowi za cykl pt. „Nocą".

Plon konkursu „Zabytki sztuki sakralnej w fotografii" będzie można zobaczyć już 5 listopada w klubie „Pod Burmistrzem" w Zabłudowie. Natomiast uroczysty wernisaż połączony z wręczeniem nagród laureatom odbędzie się w WOAK—u w Białymstoku w poźniejszym terminie, o którym na pewno poinformujemy.

(jaw)

W Suwałkach

Rodzina — rzecz święta

„Społeczeństwo jest powołane do obrony Praw Rodziny przed jakimkolwiek jej naruszeniem — takie motto, wyjęte z Karty Praw Rodziny będzie przyświecać, rozpoczynającemu się 5 listopada br. Suwalskiemu Kongresowi Rodziny.

Organizatorem jest Stowarzyszenie Rodzin Katolickich „AGAPE", które od kilku lat istnieje w Suwałkach. W przygotowaniach do kongresu bardzo znaczący wkład miała dyrekcja i młodzież suwalskiego LO im. M. Konopnickiej oraz Wojewódzki Szpital Zespolony.

Na program kongresu składać się będą wykłady prof. n. med. W. Fijałkowskiego dla młodzieży i pracowników służby zdrowia m. in. na tematy: „Twórcze przeżywanie płci", „Naturalne planowanie rodziny" a także relacja z Międzynarodowej Konferencji w Kairze wygłoszona przez dr. M. Smereczyńską reprezentankę polskiej delegacji uczestniczącej w obradach egipskiego sympozjum. **(gram)**

Szansa na Dańca!

Zgodnie z zapowiedzią, drukujemy dziś trzy pytania konkursowe — dwie poprawne odpowiedzi upoważniają ich autora do wzięcia udziału w losowaniu bezpłatnej dwuosobowej wejściówki na występ znanego kabareciarza — Marcina Dańca. Spotka się on z suwalską publicznością 15 listopada w hali OSiR—u. Pytania dotyczą suwalskiego środowiska kulturalnego, tak więc od suwalczan oczekujemy korespondencji.

1. Kto prowadził popularną Galerię Chłodna 20?

2. Jak nazywa się kwartet działający przy Regionalnym Ośrodku Kultury i Sztuki, który zdobywał nagrody na olsztyńskich Spotkaniach Zamkowych „Śpiewajmy poezję" i na ostatnim spotkaniu w leśniczówce Pranie?

3. Jak brzmi nazwa teatru, który ma siedzibę we wsi Zusno?

Na prawidłowe odpowiedzi czekamy do 10 listopada. Pytania konkursowe powtórzymy w czwartkowym wydaniu GW i w najbliższym magazynie „Tydzień". Kartki z odpowiedziami proszę przysyłać do siedziby redakcji w Białymstoku, ul. Suraska 1.

(jaw)

W Grajewie

Ile płaci samorząd

Po raz pierwszy podano do publicznej wiadomości wysokość zarobków pracowników, będących w gestii grajewskiego samorządu. Podane niżej średnie wynagrodzenia miesięczne brutto sygnowane są datą — 30.08.94 r. W 5 przedszkolach pracuje 95 osób (w tym 42 nauczycieli). Nauczyciele zarabiają średnio — 4.560.000 zł, a obsługa — 3.130.000 zł. W jedynym na terenie miasta żłobku zatrudnionych jest 20 osób z wynagrodzeniem — 4.700.000 zł. Miejski Dom Kultury zatrudnia 11 osób z zarobkami — 4.500.000 zł, a Biblioteka Miejska — 7 osób z pensją 4.300.000 zł. Pracownicy Urzędu Miejskiego (31) pobierają średnio 5.500.000 zł. Nowa Rada nowemu burmistrzowi ustaliła pobory w wysokości 16.300.000 zł miesięcznie brutto. Przewodniczący Rady zadowala się ryczałtem 2 mln, a radni 250 tys. za każde posiedzenie Zarządu, Komisji i Sesję.

(SAR)

Uczniowie z Litwy zostaną w Łomży

Zarząd Miasta Łomży podjął decyzję o umorzeniu opłat za wizy pobytowe 12 Polaków z Litwy uczących się w Technikum Weterynaryjnym i Liceum Ogólnokształcącym im. Kardynała Wyszyńskiego.

Utrzymujące się ze składek Katolickie Stowarzyszenie „Pokój i Dobro", na zaproszenie którego przebywa w Łomży młodzież z Litwy, nie było w stanie uiścić opłat za jej wizy pobytowe (ponad 15 mln zł rocznie). Szkoły, pokrywające znaczną część kosztów utrzymania uczniów z zagranicy, również nie miały pieniędzy na opłacenie wiz.

Prośby o umorzenie należności nie przyniosły rezultatu. Zarówno poprzedni Zarząd Miasta, jak i Izba Skarbowa odpowiedziały na nie odmownie. Uczniom z Litwy groziło wydalenie z Polski. Skutek odniosło dopiero odwołanie skierowane przez Stowarzyszenie do NSA, który unieważnił poprzednie decyzje, wpływając tym samym na ponowne rozpatrzenie sprawy przez obecny Zarząd. **(TC)**

Szpital w Ełku

Rodzenie na wygnaniu

Remont ełckiego szpitala należy przeprowadzić niezwłocznie, w przeciwnym razie pacjentom grozi poważne niebezpieczeństwo — tak brzmi orzeczenie Państwowej Inspekcji Pracy, która niedawno przeprowadziła kontrolę budynku placówki.

O fatalnym stanie technicznym budynku szpitala „Gazeta" donosiła już dwa lata temu. Mniejsza o wilgoć i grzyb, które toczą ściany, najpoważniejszy problem stanowiły drewniane, bardzo przeciążone stropy. Szczególnie zagrożony runięciem był strop dzielący chirurgię i porodówkę. Niestety, apele dyrektora o remont trafiły w próżnię.

Dziś sytuacja wygląda krytycznie. Stropy w każdej chwili mogą odmówić posłuszeństwa i zwalić się na głowy pacjentów. Powzięto więc decyzję o remoncie, który rozpocznie się już 2 listopada br.

Jak nas poinformowano w dyrekcji ełckiej placówki, na czas trwania prac trzeba będzie zamknąć oddział chirurgiczny i porodówkę. Pacjentami zajmą się szpitale w Augustowie, Węgorzewie, Giżycku, Piszu, a także w Suwałkach.

Planuje się, że pierwsza faza remontu potrwa do 20 grudnia, a następna rozpocznie się w początkach stycznia 1995 roku. Ostatecznie, czas pokaże jak długo ełckie noworodki w rubryce „miejsce urodzenia" będą miały wpisaną nazwę innej miejscowości.

(gram)

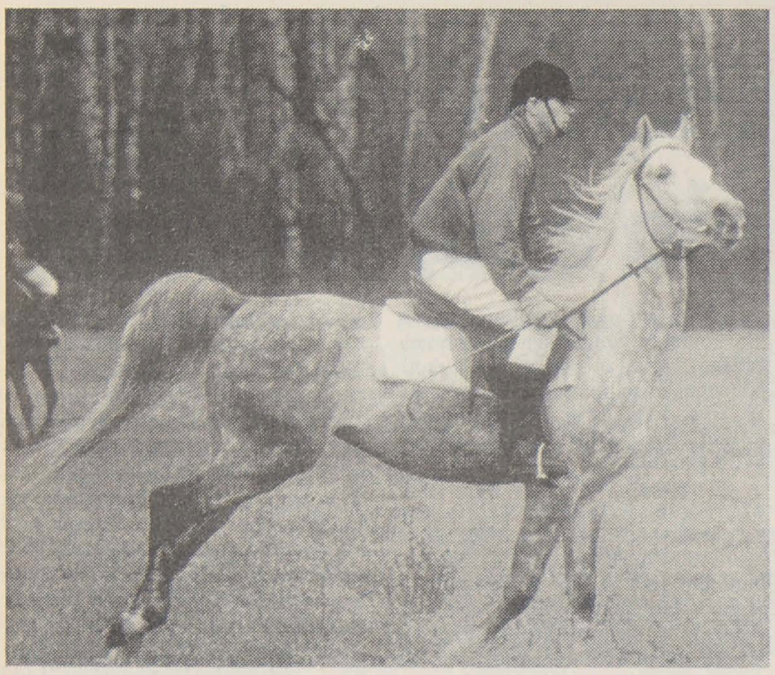

POGOŃ ZA LISEM

W sobotę Klub Jeździecki w Ignatkach zorganizował tradycyjną „pogoń za lisem". W ten sposób obchodzi się przypadający 3 listopada dzień św. Huberta — patrona myśliwych.

W konnej gonitwie wzięło udział kilkunastu jeźdźców — jeden z nich miał przyczepioną do ubrania lisią kitę, którą pozostali starali się zerwać. „Lis" może uciec do nory — wtedy jest bezpieczny, a jego wierzchowiec ma chwilę odpoczynku.

Po blisko półgodzinnych zmaganiach „lis" został złapany. Jeździec i koń zostali uhonorowani nagrodami.

Po gonitwie odbyło się tradycyjne myśliwskie ognisko z kiełbasą i bigosem. **MIK**

Fotografował Michał Kość

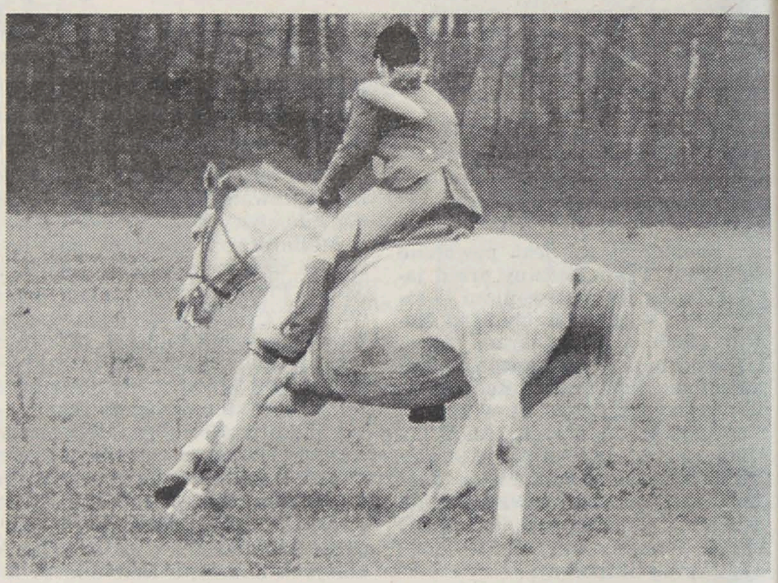

ECHA PUBLIKACJI

Spółka wierzycieli

W związku z publikacją „Spółka Wierzycieli" zamieszczoną w „Gazecie Współczesnej" z dnia 25 października 1994 roku pragnę wyjaśnić, że wyrażone w nim uwagi dotyczące Powszechnego Banku Kredytowego stanowią jedynie własną opinię autorki artykułu.

Jako organ założycielski Łomżyńskich Zakładów Przemysłu Bawełnianego „Narew" w Łomży nie mogę zgodzić się ze stwierdzeniami, że:

— wszystkie próby uzdrowienia największego w Łomży zakładu pracy „kończyły się niepowodzeniem, ponieważ PBK jak główny wierzyciel ŁZPB „Narew" w Łomży nie akceptował ich",

— „z powodu wycofania się PBK przedsiębiorstwo, mimo redukcji pozostałych długów o połowę nie odzyskało płynności finansowej".

W całym procesie kilkuletnich działań zmierzających do ratowania ŁZPB „Narew" w Łomży ze strony Powszechnego Banku Kredytowego była okazywana daleko idąca przychylność. Wyrazem tego było przystąpienie w końcu 1993 roku do układu sądowego, a szczególnie podjęcie trudnej decyzji o wszczęciu z dniem 15 października 1994 roku bankowego postępowania ugodowego. Dużym nietaktem jest wyrażanie takich opinii o Banku, który decyduje się na daleko idącą redukcję zadłużenia i który przez wiele lat wstrzymywał się z podejmowaniem działań egzekucyjnych względem ŁZPB „Narew". Wszystkie działania Banku (który przecież faktycznie utracił pożyczone pieniądze) wynikają wyłącznie z jego dobrej woli udzielenia pomocy dłużnikowi. W żadnym przypadku nie można wyrażać opinii, że to PBK jest odpowiedzialny za stan przedsiębiorstwa i małą skuteczność dotychczasowych prób jego naprawy.

Z poważaniem
Wicewojewoda
Jan Niebrzydowski

Od autorki:

Z żalem donoszę, że nie czuję skruchy z powodu „nietaktownego" potraktowania banku PBK SA. Co gorsza, rozbawiło mnie użalanie się WP Wicewojewody nad tymże bankiem, który najpierw bohatersko powstrzymywał się od „działań egzekucyjnych" wobec ŁZPB „Narew", a potem otworzył postępowanie ugodowe, choć w wyniku jednego i drugiego faktycznie utracił pożyczone pieniądze".

Samarytańska postawa PBK w rzeczywistości wynikała z tego, że z bankruta faktycznie niczego ściągnąć się nie dało, nie licząc kilku miliardów z tytułu sprzedaży parku maszynowego po cenach złomu. Zaś wystąpienie z wnioskiem o upadłość ściągnęłoby na głowy bankowców niechęć środowiska. To nie PBK utracił pożyczone pieniądze, ale utraciliśmy je wszyscy, gdyż w firmie tej 100 proc akcji należy do ministra finansów. Z naszego, publiczności punktu widzenia, strata jest do przebolenia, gdyż dzięki tym pieniądzom przez kilka lat egzystowało kilka tysięcy ludzi, którym w innej sytuacji należałby się zasiłek z urzędu pracy i pomocy społecznej.

(mk)

ECHA PUBLIKACJI

Białostocki WUS o wrześniu

Wzrost produkcji

WUS w Białymstoku wyliczył, że przedsiębiorstwa przemysłowe uzyskały we wrześniu wyższe przychody ze sprzedaży wyrobów i usług niż miesiąc temu. W porównaniu z sierpniem wzrosły one o 9,3 proc. Udział sektora prywatnego wyniósł prawie 30 proc., co daje 1,1 proc. więcej niż w roku ubiegłym.

Wyniki finansowe przedsiębiorstw w zasadzie nie uległy zmianie. Relacje kosztów uzyskania przychodów do przychodów ogółem oraz wskaźnik rentowności kształtowały się (odpowiednio) na poziomie 96,1 proc. i 4,1 proc. Wzrósł za to wskaźnik zyskowności — 18 zł wobec 11 zł w roku ubiegłym.

Poprawiła się sytuacja na rynku pracy. W stosunku do sierpnia nastąpił wzrost liczby pracujących o 143 osoby (0,2 proc.), głównie w sektorze prywatnym. Przeciętne zatrudnienie w sektorze przedsiębiorstw wyniosło we wrześniu 69 639 osób, co oznacza jednak spadek o 4,3 proc. wobec analogicznego okresu ub.r. W końcu września liczba zarejestrowanych bezrobotnych wynosiła 47.651 osób (w tym 24.749 kobiet). Była niższa od stanu z końca sierpnia o 1097 osób (2,3 proc.).

Przeciętne miesięczne wynagrodzenie netto w sektorze przedsiębiorstw wyniosło 4 mln 89 tys. zł i wzrosło w stosunku do poprzedniego miesiąca o 2,4 proc. W sektorze publicznym zarabiano netto 4220 tys. zł, w prywatnym — 3941 tys. zł.

(mars)

„Unibud" z Bielska Podlaskiego na Giełdzie Papierów Wartościowych?

Ambitne plany budowlańców

JAN MIKOŁUSZKO, prezes Przedsiębiorstwa Budowlanego Unibud z Bielska Podlaskiego poinformował naszą redakcję o planach spółki związanych z wejściem na Giełdę Papierów Wartościowych w Warszawie. Gdyby te plany powiodły się, Unibud ma szansę być drugą z naszego regionu spółką — po białostockiej Agnelli, która stara się o wejście na warszawski parkiet.

Prezes Mikołuszko zdaje sobie jednak sprawę z ogromu pracy, która czeka jego firmę. Dlatego "giełdowe" plany rozłożono na dwa lata. W tym czasie spółka musi spełnić warunki wymagane przez giełdę. A nie są one łatwe. Poza — stosunkowo prostą sprawą przekształcenia spółki z o.o. w spółkę akcyjną — starający się o wejście na parkiet musi „pochwalić się" kapitałem zakładowym nie mniejszym niż 15 mld zł. Obecny kapitał zakładowy Unibudu wynosi 2.3 mld zł. Jeszcze wyższa musi być wartość bilansowa spółki - wymagane jest 30 mld zł, podczas gdy, aktualna Unibudu niespełna 6 mld zł.

Zdaniem pracowników Unibudu realne jest, że w połowie 1996 roku spółka spełni warunki pozwalające jej na ubieganie się o wejście na giełdowy parkiet. Unibud bowiem zdobywa solidną pozycję na polskim, ale i na zagranicznych rynkach budowlanych. W spółce nie ukrywają, że niemieckie doświadczenia mogą stać się przepustką do kolejnych kontraktów. Wówczas obecne obroty — wynoszące w skali roku około 250 mld zł — byłyby znacznie wyższe. Rozsądne gospodarowanie zaś zarobionymi pieniędzmi doprowadzić może spółkę na giełdę. (g)

Minister Kołodko o budżecie państwa

NIE ZAWALI SIĘ

Mam nadzieję, że 2 listopada rząd ostatecznie zatwierdzi projekt budżetu na 1995 r., a pierwsze jego czytanie w Parlamencie odbędzie się 16 listopada — stwierdził wicepremier Grzegorz Kołodko podczas czwartkowej konferencji z dziennikarzami prasy terenowej. Minister finansów — jak powiedział, byłby zdziwiony — gdyby wszyscy byli zadowoleni z opracowanego budżetu.

Podczas konferencji prasowej, o godz. 14.35, wicepremier spoglądając na zegarek, poinformował dziennikarzy, iż właśnie w Nowym Jorku dokonano elektronicznego przelewu środków na wykup części polskiego zadłużenia w Klubie Londyńskim.

— Państwo polskie pozbywa się 6,5 mld dolarów długu — powiedział z zadowoleniem wicepremier i kontynuował spotkanie.

Rada Ministrów zatwierdziła już ostatecznie ramy budżetu na 1995 r. Wydatki zostały ustalone na poziomie 911 bln zł, a dochody są o 87,8 bln zł niższe. Wicepremier wyjaśnił, że w tej sytuacji deficyt wynosi 3,3 proc. prognozowanej wielkości produktu krajowego brutto.

— Wolałbym oczywiście pójść do parlamentu z mniejszym deficytem niż jest zaplanowany — stwierdził.

Minister finansów jest przekonany, że ostatecznie w przyszłym roku dochód narodowy będzie wyższy od obecnie zakładanego. W ujęciu realnym dochody budżetu państwa rosną o 6,6 proc. a wydatki — o 6,7 proc. (po uwzględnieniu skutków inflacji). Zdaniem wicepremier,a jest to duży wzrost i z tego powodu niektóre środowiska ekonomistów i polityków będą krytycznie oceniać ministra finansów.

Wydatki na sferę budżetową wzrosną o 5 proc. powyżej poziomu inflacji. Nie oznacza to — podkreślił Kołodko — że nastąpi wzrost realny o 5 proc.. Wszystko zależy od tego, jaka będzie inflacja i wzrost płac nominalnych. Przy obecnych założeniach, wzrost płac w tej sferze wyniesie 4,1 proc. Pieniądze na te podwyżki, tj. 6,4 bln zł będą pochodziły ze środków wygospodarowanych dzięki zmianom w podatkach.

Jak wynika z projektu budżetu, w sferze budżetowej w przyszłym roku najwięcej będą zarabiać (licząc za 100 proc. średnie zarobki w budżetówce) pracownicy: wymiaru sprawiedliwości (154,1 proc.), administracji państwowej (118,1 proc.), łączności (109,3 proc.) i szkolnictwie wyższym (102,4 proc.). Najmniej pieniędzy przypadnie pracującym w branży turystycznej (80,8 proc.), kulturze i sztuce (87 proc.), budownictwie (86,1 proc.), gospodarce komunalnej (92,6 proc.).

Grzegorz Kołodko zapytany o rozbieżności między wydatkami zakładanymi w projekcie budżetu (przygotowywanym przez resort finansów), a żądaniami poszczególnych ministrów, powiedział, iż są one „takiego rzędu, że je przezwyciężę". Stwierdził też, że jedynym ministrem rządu, który nie zgłosił zapotrzebowania na dodatkowe środki, jest minister Kołodko. Podkreślił, że nie uczynił tego z powodu braku potrzeb.

— Należy dostosowywać sposoby i programy działań do stanu finansów publicznych, bo odwrotnie nie można — dodał.

Przed konferencją prasową Elżbieta Chojna-Duch, wiceminister finansów powiedziała dziennikarzom, iż te rozbieżności dochodzą kwoty 40 bln zł. Rozbieżności te będą ostatecznie rozstrzygnięte w najbliższą środę.

— Chciałbym, aby fundusze z zaplanowanej rezerwy poszły na cele rozwojowe, a nie społeczno-socjalne — wyjaśnił wicepremier.

Dalsze negocjacje z różnymi środowiskami będą prowadzone wyłącznie w myśl zasady „coś za coś". Na większe środki mogą liczyć tylko ci, którzy przedstawią przekonywujące programy, że budżet sfinansuje działania skuteczne.

Wyjaśnił też, że jako minister finansów, będzie dawał odpór tendencji, „iż wszystkim się należy więcej, bo się zawali".

— Naprawdę nie jest tak źle i nie zawali się — stwierdził.

Grzegorz Kołodko zapytany o to, jak odebrał apel rektorów o przyznanie większych funduszy na szkolnictwo wyższe, stwierdził, iż sam jest profesorem i rozumie ich troskę o pieniądze.

— Nie rozumiem natomiast wybitnych intelektualistów, rektorów i profesorów, którzy mówią półzdaniami. Jeśli bowiem zgłasza się publiczny postulat, że mają zwiększyć się nakłady na naukę, to trzeba od razu odpowiedzieć na pytanie — komu należy zmniejszyć finansowanie z budżetu państwa — stwierdził wicepremier.

Ustosunkowując się natomiast do krytycznych wypowiedzi prezydenta Lecha Wałęsy o „Strategii dla Polski", Grzegorz Kołodko powiedział, iż ma nadzieję, że żadna z nich nie zagrozi reformom.

— Z rozmowy z panem prezydentem wynika, że jak zawsze jest on otwarty na podpisanie słusznych ustaw, nad którymi pracujemy — wyjaśnił.

Minister finansów ma nadzieję, że parlament będzie intensywnie pracować i pan prezydent Wałęsa jeszcze przed nowym rokiem będzie mógł podpisać projekt budżetu na 1995 r.

DONATA ŻMIEJKO

CENOWY ZAWRÓT GŁOWY

Dwie trzecie Polaków jest zdania, że żyje im się coraz gorzej, a tylko 24 proc. — że lepiej. Takie są wyniki ankiety przeprowadzonej w październiku przez Ośrodek Badania Opinii Publicznej. Są to najgorsze wyniki w br.

Pesymizmowi przysłowiowego Kowalskiego nie należy się dziwić — wszak oficjalne dane mówią, że — o ile w ubiegłym roku wydawał on na żywność 40 proc. swoich dochodów, o tyle w tym — już prawie połowę. Gdy dodamy do tego rosnące koszty związane z utrzymaniem mieszkania okaże się, że w domowym portfelu pozostanie już bardzo niewiele pieniędzy.

Ministerstwo Finansów zafundowało nam w tym roku kilka podwyżek, bezpośrednio wpływających na wysokość opłat związanych z utrzymaniem mieszkań. 1 września średnio o 10 proc. podrożał prąd i gaz. Były to już trzecie podwyżki cen gazu i prądu w tym roku. W sumie energia elektryczna zdrożała w br. o 30 proc. a gaz — o 32 proc. Miesiąc później — 1 października — poszły w górę ceny c.o. i c.w. — średnio o 20 proc.

W tyle nie pozostały ceny artykułów żywnościowych. Gwałtowny ich skok rozpoczął się w lipcu i sierpniu. W sierpniu żywność zdrożała — w porównaniu do lipca — średnio o 2,5 proc. (w maju — o 0,2 proc., a w czerwcu — o 0,4 proc.). Na łeb na szyję poleciała cena cukru (wzrost o 17,5 proc.), dochodząc w niektórych województwach nawet do 16-17 tys. zł za kilogram. Niewiele mniej zdrożała kawa i herbata (o 15-16 proc.). Resort rolnictwa wybrnął z tej sytuacji dość prosto: wyższe ceny kawy spowodowane są nieurodzajem w Brazylii, natomiast ceny warzyw i owoców — tegoroczną suszą w Polsce. I rzeczywiście Główny Urząd Statystyczny oszacował, iż tegoroczne plony będą gorsze od ubiegłorocznych: zbóż — o ponad 6 proc., warzyw gruntowych — o ponad 15 proc., natomiast ziemniaków — o ponad 38 proc.

— Jesteśmy w nieco niekorzystnej sytuacji, gdyż w trzy miesiące po wprowadzeniu opłat wyrównawczych, na proces wzrostu cen żywności nakładają się zjawiska od nas niezależne, a więc skutki tegorocznej suszy — stwierdził wprost na jednej z konferencji prasowych Andrzej Śmietanko, minister rolnictwa i gospodarki żywnościowej.

Owe „zjawiska niezależne", w połączeniu z opłatami wyrównawczymi, napędziły inflację do 4,2 proc. we wrześniu, podczas gdy jeszcze w poprzednim miesiącu wynosiła ona 1,7 proc. Wrzesień był miesiącem kolejnego gwałtownego wzrostu cen towarów i usług (o 4,5 proc. drożej niż w sierpniu i o blisko 35 proc. drożej niż we wrześniu ubiegłego roku). Wrześniową rekordzistką jeśli chodzi o wzrost była znowu żywność — przede wszystkim warzywa, owoce, tłuszcze jadalne, mięso i przetwory, jaja i kawa. Te artykuły zdrożały o kilka-kilkanaście procent.

Nic więc dziwnego, że we wrześniowym sondażu „Demoskopu" dwie trzecie ankietowanych stwierdziło, że żywność „drożeje obecnie bardziej niż zwykle". Jednocześnie 54 proc. było zdania, że w najbliższym roku ceny żywności będą rosły w podobnym tempie.

Stało się więc jasne, że rządowy optymizm (na początku bieżącego roku Ministerstwo Finansów przewidywało 23-procentową inflację) jest już tylko zbiorem pobożnych życzeń. Aktualnie resort wicepremiera Grzegorza Kołodki przyznaje zresztą, że inflacja wyniesie 27-28 a nawet 28,5 proc., ale zdaniem ekonomistów i te liczby mogą być nieco zaniżone. Już teraz można bowiem przewidywać kilkunastoprocentowy wzrost cen zbóż, masła i mleka do końca tego roku.

Jaka będzie przyszłoroczna inflacja — tego nikt nie wie. Resort finansów oraz NBP mówią o 17-procentowej. Z drugiej jednak strony — podwyżki urzędowych cen nośników energii będą wyższe od zapowiadanej inflacji — np. gaz zdrożeje o ponad 23 proc. a energia elektryczna — o 19 proc. W tej sytuacji pewne wydaje się jedno: chude i tak portfele skurczą się jeszcze bardziej.

(mah)

Tabela na podst. danych WUS w Białymstoku

Średnie ceny artykułów spożywczych we wrześniu 1993 i 1994

Rodzaj art. żywnościowego	Jednostka miary	cena w zł IX/1993	Cena w zł IX 1994	wzrost w proc.
schab środkowy z kością	1 kg	63.286	86.700	37
boczek	1 kg	33.667	51.957	54,3
łopatka z kością	1 kg	57.490	74.443	32,1
słonina	1 kg	10.381	19.486	87,2
baleron gotowany	1 kg	85.329	112.981	32,4
kiełbasa zwyczajna	1 kg	44.129	61.676	39,8
kiełbasa toruńska	1 kg	57.276	79.686	39,1
kurczak patroszony	1 kg	35.357	50.460	42,7
ryż	1 kg	12.238	17.762	45,1
chleb żytni razowy na miodzie	1kg	10.188	10.443	2,5
dżem truskawkowy	460 g	12.218	22.454	83,8
groszek zielony konserwowy	400g	10.400	15.824	54,2
koncentrat pomidorowy 30 proc.	200g	10.152	15.076	48,5
olej jadalny rzepakowy	0,5 l	10.577	16.841	59,2
woda mineralna stołowa	0,33 l	1.336	1.950	46
majonez	200 g	6.332	10.079	45,4
miód nat. pszczeli wielokwiatowy	0,5 kg	22.330	32.505	46,5
ziemniaki	1 kg	1.271	4.381	244,7
kapusta biała świeża	1 kg	1.490	5.143	245,2
marchew obcinana	1 kg	3.057	8.619	181,9
jabłka I grupy	1 kg	5.452	12.158	123
gruszki	1 kg	8.143	28.095	245
śliwki	1 kg	6.071	13.333	119,6

Na giełdzie

Gorzej niż źle

Giełdowy tydzień zakończył się w piątek w większości spadkami cen akcji. Podrożało jedynie 14 walorów, 5 nie zmieniło ceny, pozostałe zniżkowały. Spadły też obroty, do 572.377 mln zł. Na rynku równoległym te obroty spadły — można powiedzieć — drastycznie. W porównaniu do czwartku o 43 proc. Na oba rynki trafiło niewiele zleceń. Na pierwszy 43.278, na drugi 2.201. WIG—i także „poszły" w dół. Pierwszy o 2,7 proc. do 7.793.6 pkt., drugi o 3,2 proc. do 764 pkt.

Na rynku obligacji potaniała tylko pożyczka trzyletnia VIII serii, pozotałe papiery podrożały od 0.1 do 0.3. Wartość obrotów spadła o ponad 50 proc. Na rynku blokowym nie zawarto żadnej transakcji.

☆ ☆ ☆

Zakończył się kolejny, fatalny dla giełdy tydzień. W tym czasie WIG spadł aż o 13.2 proc., WIG 20 o 13.5 proc. Przypomnijmy, że najniższą wartość WIG w tym roku odnotowano 23 czerwca. Wyniósł on wówczas 7.215.2 pkt. W piątek zatrzymał się na 7.793 pkt. Niepokojącą, i dotychczas nie spotykaną na giełdzie rzeczą, jest fakt ceny rynkowej aż sześciu spółek. Ceny niższej od ich wartości księgowej. Taka sytuacja na giełdzie zdaje się jednak rządzących państwem nie niepokoić. W piątek Senat przeważającą większością głosów zaakceptował pomysł wprowadzenia podatku giełdowego. Przestrogi głosujących przeciw — zwracali m.in. uwagę na możliwość załamania się rynku finansowego państwa — na nikim nie robiły wrażenia. A już na pewno nie robiły wrażenia na przedstawicielach Ministerstwa Finansów, którzy przekonywali, iż pomysł wprowadzenia podatku znany był od roku, a giełda jak była tak jest. Że jest inna niż była — w to już finansiści nie wnikali. Interesujące zatem może być pytanie — co jeszcze powinno wydarzyć się na parkietach, żeby rządzący uznali, że coś jednak z tą giełdą jest nie tak? Pytanie jest o tyle istotne, że tak na dobrą sprawę na giełdzie zostali już tylko drobni ciułacze i... skarb państwa. Że państwo mało obchodzą jego obywatele, do tego zdążyliśmy się już przyzwyczaić. Że jednak beztrosko szafuje — nie swoim przecież dobrem — powinno budzić niepokój. Kłopot jedynie w słowie „państwo". Rzecz w tym, że łatwo się to słowo wymawia, jeszcze łatwiej pod jego powagą kryje się decyzje ministerialnego X, bądź Y, który, choćby nie wiem jak najmniej rozsądne decyzje podejmował, absolutnie za nie nie odpowiada. Odpowiada za nie „państwo".

Te i inne uwarunkowania sprawiają, że piątkową niechęć inwestorów do pozbywania się akcji trudno uznać za dobrze wróżącą giełdzie. Jeżeli nawet w najbliższym czasie ceny walorów wzrosną, mówić będzie raczej można o spekulacyjnych zyskach, niż o wejściu giełdy na normalną, inwestycyjną drogę.

(g)

Rynek zbóż

Ceny rosną, spada podaż

W kraju skup zbóż, mimo rosnących cen, od kilku tygodni spada. Zdaniem Henryka Łady, dyrektora Państwowych Zakładów Zbożowych w Białymstoku, rolnicy kopią ziemniaki i nie mają teraz czasu na wożenie zboża na sprzedaż.

Według danych Państwowej Inspekcji Skupu i Przetwórstwa Artykułów Rolnych, zboża drożeją od trzech miesięcy. Od 1 sierpnia do połowy października wzrosły średnie ceny, płacone rolnikom przez PZZ — z 224 tys. zł do 253 tys. zł za kwintal pszenicy, z 160 tys. zł do 178 tys. zł za kwintal żyta.

W poszczególnych rejonach kraju występują spore dysproporcje w kształtowaniu się tych cen. Najmniej za żyto płacono w woj. szczecińskim (145 tys. zł za q), a najwięcej w krośnieńskim (205 tys. zł za q). Ceny pszenicy kształtują się od 204 tys. zł w woj. opolskim do 300 tys. zł w olsztyńskim i koszalińskim. PZZ w białostockim i łomżyńskim za kwintal żyta płacą 175-180 tys. zł, pszenicy — 260 tys. zł.

W kraju przeciętne ceny zbóż nie osiągnęły jednak jeszcze poziomu sprzed żniw. Pod koniec czerwca br. za kwintal pszenicy PZZ płaciły średnio 271 tys. zł, natomiast za żyto — 185 tys. zł. Zdaniem ekspertów ARR, w najbliższym czasie nie nastąpi wzrost cen zbóż. Henryk Łada do końca roku nie przewiduje zwiększonej podaży zbóż ze strony rolników.

(J. B.)

Pioneer w dół

Piątkowa wartość aktywów netto przypadających na jednostkę uczestnictwa w Pierwszym Polskim Funduszu Powierniczym Pioneer wynosiła 416,4 tys. zł, poprzednio — 27 bm. — 418,2 tys. zł.

W tym samym okresie maksymalna cena zakupu jednostki zmalała do 440.635 zł (z 442.540 zł).

(PAP)

Oferta w kalendarzu

Fundacja Rozwoju Przedsiębiorczości w Suwałkach oferuje promocję przedsiębiorstw w wydawanym przez FRP kalendarzu na rok 1995.

Kalendarz, reklamujący firmy z woj. suwalskiego, będzie rozesłany do wszystkich organizacji i instytucji, z którymi Fundacja współpracuje, m.in. do innych fundacji, ambasad, Amerykańskiego Korpusu Pokoju, ministerstw, zagranicznych przedstawicielstw w Polsce oraz do dużych przedsiębiorstw krajowych. Zainteresowani mogą też wskazać firmę przez siebie wybraną.

Będzie to kalendarz ścienny — na każdy miesiąc jedna kartka z reklamą jednej firmy. Chętni mogą się kontaktować z Fundacją w jej siedzibie: Suwałki, ul. Noniewicza 89 (PKO BP) lub telefonicznie — 66-78-59.

(m)

Wieści ze spółek

Nowe emisje WBK

Od 5 do 20 grudnia w publicznej subskrypcji można będzie zapisywać się na nowe akcje serii D Wielkopolskiego Banku Kredytowego. Emisja, liczy 11.216 tys. akcji. Emitent nie ukrywa, że obawia się powodzenia emisji. Aktualna koniunktura na giełdzie zmusić może bank do obniżenia ceny emisyjnej akcji. Z planowanych 130 tys. do 91 tys. zł za jedną. Wcześniej rozpocznie się emisja akcji serii C tego banku. Liczy ona 6400 tys. walorów i adresowana jest do akcjonariuszy już posiadających walory WBK. Powodzenie obu emisji pozwoli bankowi znacznie podwyższyć kapitał akcyjny.

Optimus sprzedaje i kupuje

W ubiegłym tygodniu spółka sprzedała i kupiła bony skarbowe za 165.000.000 zł. W efekcie tej operacji jej zarobek wyniósł 3.613.500.000 zł.

Elektrim z Elektromontażem

Elektrim sprzedał Elektromontażowi 153 tys. akcji spółki Elester w Łodzi. Wartość transakcji 12.852.000.000 zł. Mimo sprzedaży Elektrim ciągle ma większościowy pakiet akcji Elesteru — 51 proc.

ZO „Bytom" zmieniają specjalistę

Zakłady Odzieżowe "Bytom" poinformowały, że zrezygnowały z usług Centrum Operacji Kapitałowych Banku Handlowego. O prowadzenie rejestru emisji i pełnienie funkcji specjalisty na giełdzie poprosiły Biuro Maklerskie PBK. Umowa została zawarta.

Kontrakty Mostostalu Zabrze

Na 2.5 mln franków francuskich opiewa umowa (na dostawę żurawia) zawarta przez spółkę z firmą Caillard. Firmie Liebher zaś Mostostal dostarczy — za 680 tys. DM — konstrukcje maszynowe do koparek. Wartość obu kontraktów 22 mld zł.

Novita na giełdzie

Zarząd Giełdy wyraził zgodę na wpisanie Novity SA — jako emitenta — do rejestru uczestników Krajowego Depozytu Papierów Wartościowych. Oznacza to, że — po poświadczeniu świadectw depozytowych — już niebawem akcje tej spółki mogą być notowane na giełdzie.

(g)

Tabela kursów akcji – sesja 28.10. (piątek)

Rynek podstawowy:

AKCJE	KURS 28.10 (tys. zł)	ZMIANA KURSU (proc.)	WARTOŚĆ OBROTU (mln zł)	DOGRYWKI OFERTA	DOGRYWKI REAL. (proc.)	C/Z
D AGROS	250 nk	- 3,8	7.838	10.698 K		11,0
BIG	72 nk	1,4	13.889	70.133 K	1,1	7,7
BRE	365	- 1,4	28.788			11,8
D BSK	1.080	- 10,0	77.531			4,7
ELEKTRIM	865 nk	- 8,9	14.214	20.897 K		9,7
ESPEBEPE	206	3,0	6.496	3.016 K	100,0	1,5
EXBUD	132 nk	0,0	9.001	52.279 K		204,0
IRENA	260	- 4,1	16.106	1.230 S	100,0	15,5
D JELFA	241 nk	- 5,1	6.362	3.598 K	5,6	8,0
KABEL BFK	137	1,5	12.037	5.420 K	100,0	7,5
KABLE	320	- 4,8	3.103			27,2
D KREDYT BANK	90	- 10,0	6.773	13.413 S	100,0	7,1
KROSNO	235	- 2,1	3.118			28,4
MOSTALEXP	140 nk	0,0	8.619	25.424 K		22,8
MOSTALWAR	92	- 0,5	1.444			24,5
OKOCIM	640 nk	- 8,6	2.656	8.151 K		107,8
OKOCIM 2	750	0,0	78			
OPTIMUS	265 nk	- 1,9	3.061	17.273 K		15,8
OPTIMUS 2	281	4,1	955	1.100 K	100,0	
POLIFARB CN	110 nk	0,0	19.325	124.159 K	0,2	15,0
D POLIFARB WR	36	- 10,0	32.059			8,4
D PRÓCHNIK	300	- 9,6	3.024			12,3
RAFAKO	155	- 5,5	8.783			9,5
ROLIMPEX	255	2,0	9.253			13,2
D SOKOŁÓW	21 nk	- 8,7	12.096	13.341 K		20,4
STALEXP	255 nk	0,8	27.572	3.963 K	6,9	6,2
STALEXP 2	332	9,9	4.857	1.689 K		
SWARZĘDZ	177 nk	- 6,3	2.407	2.866 K		12,8
TONSIL	202 nk	- 3,8	2.293	1.464 K		32,5
UNIVERSAL	111	2,8	68.762	9.183 K	100,0	14,1
VISTULA	139	2,2	6.728			10.5
WBK	91	- 4,2	18.197	7.517 K	100,0	7,7
WEDEL	1.845	- 0,3	7.863			18,5
WÓLCZANKA	290 nk	0,0	5.589	12.395 K	24,2	10,4
ŻYWIEC	2.100 ns	2,4	21.500	9.386 S		22,0
WIG	7.793,6	- 2,7				
WIG 20	764,0	- 3,2				
RAZEM			472.377			9,9

Rynek równoległy:

AMERBANK	250	- 0,8	397		-	10,5
DOM PLAST	190	2,7	4.049	1.361 K	100,0	14,0
DROSED	235	4,0	5.079	724 K	100,0	5,4
EFEKT	183	0,5	6.386	1.566 K	100,0	10,9
INDYKPOL	155	0,0	4.894	11.363 S	100,0	14,4
D KRAKCHEM	53	- 2,8	4.655	6.835 S	100,0	4,1
D MOSTALZAB	49,5 nk	1,0	6.660	8.465 K	2,4	4,4
D PROCHEM	450	- 4,3	2.739			10,2
RAZEM			34.857			8,0

D — najniższy kurs w ciągu 52 tygodni; **nk** — nadwyżka zleceń kupna; **ns** — nadwyżka zleceń sprzedaży; **C/Z** — cena jednej akcji do przypadającego na nią zysku netto z ostatnich czterech kwartałów.

(PAP)

Dziś w numerze:

- Wrażenia z jazdy Fiatem Punto — str. 9
- Silniki w fotelach — str. 10
- Wieści z autogiełdy — str. 10

AUTO GAZETA

TYGODNIOWY DODATEK MOTORYZACYJNY

Bezpieczniejsze Volvo

Od września bieżącego roku Volvo w seryjnych wersjach modelu 480 znacznie rozszerzyło wyposażenie mające wpływ na bezpieczeństwo jazdy. W tych autach obok ABS, poduszek gazowych i wzmocnień bocznych, znajdzie się również urządzenie pod nazwą Informations Center, przeciwmgielne reflektory i tarcze kół z metali lekkich.

(jag)

MOTO-NOTY

Vitara — następca X-90

Konkurentem dla świeżo wprowadzonej na rynek Toyoty RAV-4 ma być nowy model Suzuki Vitara, następca modelu X — 90. Światowa premiera odbędzie się w przyszłym roku na salonie w Genewie. Do napędu przewidziany jest motor o mocy 100 KM osiąganych z pojemności silnika 1,6 litra. W przeciwieństwie do RAV-4 nowy model Suzuki będzie miał przełożenie terenowe. Radość użytkowników będzie tym większa, że dwuczęściowy dach można nakładać zdejmować poszczególnymi segmentami — albo przedni, albo tylny.

Zmiany w VW

Modele Volkswagena — Corrado i Golf będą lekko zmienione wyposażeniowo. Już obecnie Corrado — za dodatkową opłatą — może być wyposażony w dwie poduszki gazowe. Wszystkie Golfy i Vento już na taśmie montażowej będą miały wstawiane mechaniczne napinacze pasów i obrotomierze. Dla Golfa GTI i Vento GT oferowane są atrakcyjne tarcze kół ze stopu metali lekkich pod nazwą „Long Beach".

Jeep Wrangler

Ta amerykańska wytwórnia samochodów terenowych z nazwy i w pełni autentycznych łazików oferuje obecnie — po raz pierwszy — do wszystkich modeli poczynając od rocznika 1986, zadaszenia w bardzo wesołych kolorach. Można sobie zamówić namiastkę dachu pod nazwą „Bikini Top", ale i zadaszenie skutecznie chroniące przed warunkami atmosferycznymi — „Soft Top". Daszki kosztują w Niemczech od 200 do 1200 marek. Kolorystyka jest atrakcyjna, przynajmniej sądząc po nazwach — Charcoal, Sand, Almond, Black Denim, Spice, Mint, Orchid, Fire Red i Yellow.

Koła do Fiata Coupe

Ładnie wyglądające i funkcjonalne koła ze stopu metali lekkich nie przysługują każdemu samochodowi, ale Fiatowi Coupe — z całą pewnością. Wykonane z włoskim smakiem dziesięcioszprychowe koło rzeczywiście czyni to auto bardziej atrakcyjnym. Komplet takich tarcz kosztuje 3956 marek. Wiadomo, co ładne, to drogie.

(jag)

Wrażenia zza kierownicy

FIAT PUNTO 75 SX

Z informacji docierających z różnych źródeł wynika jednoznacznie, że Punto jest prawdziwą rewelacją, że zostało zgłoszone przez Fiata do konkursu na samochód roku 1995. Niemiecka prasa motoryzacyjna informuje o rosnących zamówieniach na Fiata Punto. Z kolei Włosi twierdzą, że dealerzy z całej Europy złożyli już zapotrzebowanie na ponad 700 tys. egzemplarzy tego samochodu.

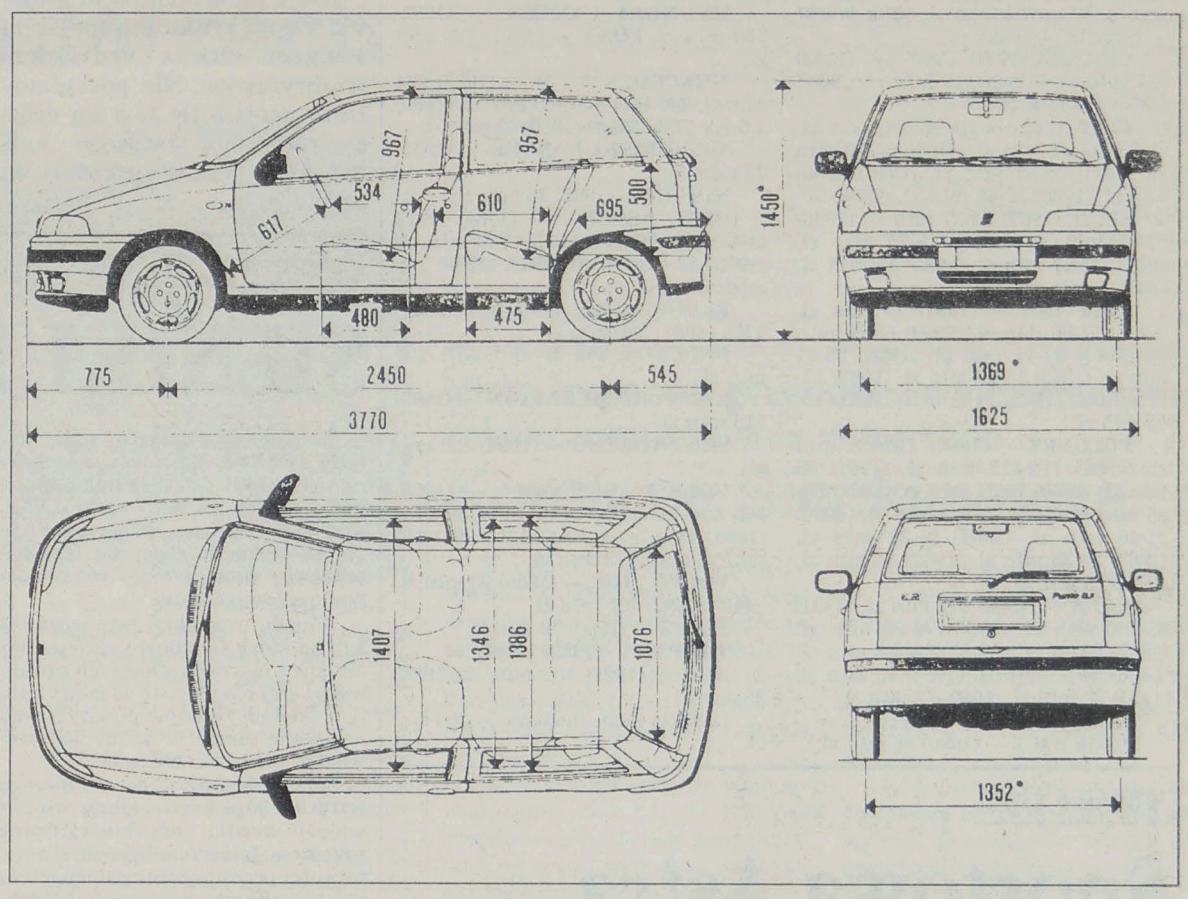

Ponieważ jest on już w sprzedaży w Polsce, a dodatkowo znajdzie się — w miejsce UNO — w przyszłorocznym kontyngencie aut bezcłowych, postanowiłem sprawdzić, czy te wszystkie komplementy pod jego adresem są zasadne.

Fiata Punto SX 75 otrzymaliśmy do testów od białostockiego dealera tej marki, firmy KONRYS. Chciałbym na wstępie wyjaśnić, iż jest to wersja nieco mocniejsza i trochę lepiej wyposażona, jednak podstawowe walory nie odbiegają od standardu.

Zajmijmy miejsce za kierownicą. I tu pierwsza zaleta, skonstruowano ją zgodnie z zasadami pochłaniania energii EAS (Energy Absorbing Steering whell). W wersjach bogatszych, mieści się w niej poduszka gazowa. Tablica rozdzielcza, zgodnie z panującymi zwyczajami i — to istotne — wygodą kierowcy, jest nowoczesna w kształcie, o zróżnicowanej kolorystyce. Wskaźniki i lampki, sygnalizujące prawidłową pracę poszczególnych układów, są bardzo czytelne zarówno w dzień i w czasie jazdy nocnej. Zestaw wskaźników zmienia się w zależności od wersji, najuboższy jest w Punto 55 S, najbogatszy w 90 SX.

Przełączniki rozmieszczone są pod kierownicą (włączanie — zmiana świateł, wycieraczek przedniej i tylnej szyby). W środkowej części tablicy umieszczono włączniki ogrzewania szyby tylnej oraz sterowanie przewietrzaniem i ogrzewaniem wnętrza. Sprawdziłem to w warunkach jesiennych, w czasie intensywnych opadów i temperatury w pobliżu zera. Obydwie instalacje — przewietrzania i ogrzewania — sprawują się wręcz wzorowo.

Ponieważ w czasie prowadzenia samochodu należy jednak siedzieć, kwestia wygodnych siedzeń — nie tylko kierowcy — jest bardzo istotna. Wydaje się, że w Punto Włosi zapatrzyli się na Japończyków. Siedzenia — nareszcie — są dobrze wyprofilowane, elastyczne i nie powodują nadmiernego wychylania tułowia w czasie pokonywania zakrętów. Krótko mówiąc: siedzi się znakomicie.

Mały gabarytowo Punto wygodnie mieści pięć osób. Ważne jest to, że na tylnych siedzeniach — przy maksymalnie cofniętych przednich — osoby normalnego wzrostu nie muszą podróżować „z kolanami pod brodą", czego nie można powiedzieć o innych autach tej klasy.

Zaskakująco wysoki jest komfort akustyczny. Przy prędkości nawet 120 km/h nie odczuwa się nadmiernego hałasu. Można spokojnie rozmawiać, nie podnosząc głosu. W trosce o bezpieczeństwo — „jestem widziany" — Fiat Punto posiada z tyłu wysoko ustawione lampy, zespolone w układzie pionowym. Nie jest to co prawda żadna nowość, taki układ montowany był przed laty w Renault 5, ale jest to rozwiązanie bardzo przydatne, szczególnie w ruchu miejskim.

Włosi zadbali zarówno o bezpieczeństwo czynne i bierne. Cała kabina usztywniona jest specjalnymi belkami wzdłużnymi i poprzecznymi, wzmocnienia umieszczono także w drzwiach i dachu.

Cała rodzina silników, montowanych w Punto, charakteryzuje się dokładnością wykonania, wysokimi mocami i korzystnym stosunkiem masa — moc. Wszystkie silniki z zapłonem iskrowym wyposażono w elektronicznie sterowane układy wtrysku i zapłonu. Do napędu Punto użyto trzech motorów typu FIRE — 1,1 l, 1,2 l, 1,2 l (MPI), ponadto 1,6 l (MPI), 1,4 l turbo i 1,7 l turbodiesel.

Moje spostrzeżenia dotyczą motoru 1,2 l. Auto z miejsca rusza bardzo płynnie, szybko przyspieszając. Wystarcza niewielki nacisk na pedał gazu, by Punto 75 SX zaczęło udowadniać, że te 75 koni rzeczywiście jest pod maską. Dźwignia zmiany przełożeń pracuje lekko i precyzyjnie. Nie ma potrzeby mieszania w skrzyni w celu znalezienia wstecznego biegu. Fiaty 1994 roku, to zupełnie inne auta, niż te sprzed trzech lat...

Kierownica obraca się lekko, mimo że w tej wersji nie ma wspomagania. Nie ma także potrzeby częstego korygowania toru jazdy, Punto bardzo dobrze trzyma się wyznaczonego szlaku. Jak już wspomniałem, przyszło mi podróżować w paskudną wietrzną pogodę, a mimo to — przy silnych bocznych podmuchach — Punto zachowywało się bardzo stabilnie.

Dużym plusem tego samochodu jest rewelacyjnie dobra widoczność we wszystkich kierunkach. Oczywiście, trzeba poznać i wyczuć gabaryty auta, ale wystarczy jedno, dwa parkowania i kilka manewrów zawracania, żeby zapamiętać, ile można do przodu, a ile do tyłu — bez sprawdzania twardości zderzaka.

Przy dość ostrej jeździe po niezbyt równych nawierzchniach zacząłem cenić zawieszenie SX 75. Jest ono na tyle twarde i elastyczne, że nie powoduje nadmiernego bujania się auta, ale też nie ma się wrażenia jazdy drabiniastym wozem. Szybkie pokonywanie zakrętów uwidacznia cechę aut z silnikiem z przodu i napędem kierowanym na koła osi przedniej, Punto zdradza skłonności do podsterowności.

Ciekawostką jest montowany w Punto system zapobiegający pożarom (Fire Prevention System), w skład którego wchodzą m.in. urządzenie sterujące pompą paliwa, połączone z zaworem odcinającym paliwo — w razie zderzenia w ułamku sekundy blokuje przepływ paliwa, zbiornik paliwa wykonany zgodnie z technologią SELAR, osłona cieplna instalacji wydechowej i katalizatora.

O Fiacie Punto można mówić bez tego małego „ale", że niby auto dobre, ekonomiczne, wygodne itd., ale cena... W przypadku Punto jego wartość odpowiada cenie, tym bardziej, że będzie ono w kontyngencie. Szerokiej drogi!

JANUSZ GRYSIN

OLEJE
silnikowe, przemysłowe
parafiny nafty
RAGO
PW. RAGO dealer RN Gilmar-Gorlice
Magazyn: ul. Nowowarszawska 128, tel. 410-811 w. 232
Biuro: tel. 416-239, fax 321-761, tlx 853404
6-45404

- Części zamienne do samochodów i przyczep
- Części do skrzyni biegów FPS Tczew

oferuje w swoich sklepach:

"TRANSBUD" Ełk, ul. Łukasiewicza 1, tel. 108-423, 108-424
"TRANSBUD" Suwałki, ul. Północna 27, tel. 675-979
Olecko /sklep firmowy/ ul. Woj. Polskiego 5, tel. 42-51
Pisz /sklep firmowy/ ul. Woj. Polskiego, tel. 345-20.

K 02204

Wczoraj na autogiełdach

BEZ REWELACJI

Największe zainteresowanie, szczególnie wśród ludzi młodych, wywołał w niedzielę na białostockich Krywlanach biały Geo Storm 1600 z r. 1990, wyposażony w poduszkę powietrzną, klimatyzację, katalizator, wspomaganie kierownicy i przyciemnione szyby. Właściciel żądał 160 mln zł. Zwracał też uwagę nowiutki, tegoroczny Seat Toledo. Cena — 350 mln zł spowodowała, że samochód tylko... oglądano.

Były to — oprócz „brenklarzy", których skutecznie wypłoszył patrolujący radiowóz — jedyne atrakcje wczorajszej giełdy. Ceny niewiele różniły się od cen w poprzednią niedzielę.

Pojazdów nieco mniej niż zwykle. Widocznie właściciele byli zajęci wożeniem rodzin i kwiatów na cmentarze.

A oto niektóre niedzielne notowania. W nawiasach — obok marki — rocznik pojazdu:

CINQUECENTO „700" — (1993) 127 mln zł, (1992) 118 mln zł, **„900"** (1993) 135 mln zł;

FIAT 126p — (1994) 84 mln zł, (1993) 72-75 mln zł, (1992) 61-70 mln zł, (1991) 55-61 mln zł, (1990) 43-48 mln zł, (1989) 39-46 mln zł, (1988) 36-40 mln zł, (1987) 31-37 mln zł, (1986) 27-31 mln zł, (1985) 18-25 mln zł, (1983) 12-17 mln zł, (1982) 11 mln zł, (1981) 9 mln zł;

FIAT 1500 — (1991) 75 mln zł, (1990) 57-66 mln zł, (1989) 53-60 mln zł, (1987) 37-41 mln zł, (1986) 27-31 mln zł, (1985) 18-25 mln zł, (1983) 12-17 mln zł, (1982) 11 mln zł, (1981) 13-15 mln zł;

POLONEZ — (1993) 115-134 mln zł, (1992) 112-115 mln zł, (1991) 95 mln zł, (1990) 75-81 mln zł, (1989) 60-66 mln zł, (1988) 58-63 mln zł, (1986) 41-46 mln zł, (1984) 31-32 mln zł, (1983) 29-35 mln zł, (1982) 34 mln zł, (1981) 23 mln zł;

ŁADA — (1992) 110 mln zł, (1991) 95-100 mln zł, (1990) 74-85 mln zł, (1989) 63-75 mln zł, (1988) 78 mln zł, (1986) 54-62 mln zł, (1984) 43 mln zł, (1981) 22 mln zł, (1980) 22 mln zł;

NIWA — (1988) 67 mln zł;

MOSKWICZ — (1990) 58 mln zł;

SAMARA — (1991) 102 mln zł, (1990) 90 mln zł, (1988) 73 mln zł;

TAWRIJA — (1991) 80 mln zł;

AUDI „80" — (1987) 155-168 mln zł, (1980) 58 mln zł, **„100"** (1987) 145 mln zł, **„200"** (1989) 240 mln zł;

ALFA ROMEO — (1990) 190 mln zł;

BMW 320 — (1981) 60 mln zł, (1980) 58 mln zł;

CITROEN AX — (1992) 155 mln zł;

FIAT CROMA — (1989) 138 mln zł, **UNO** (1993) 172 mln zł, (1991) 145-150 mln zł;

FORD ESCORT — (1986) 95 mln zł, (1985) 79 mln zł, **SIERRA** (1991) 210 mln zł, (1986) 102 mln zł, (1985) 82 mln zł, (1984) 76 mln zł;

GEO STORM — (1990) 260 mln zł;

HONDA ACCORD — (1983) 40 mln zł, **CIVIC** (1991) 190 mln zł;

HYUNDAI LANTRA — (1992) 280 mln zł, **PONY** — (1991) 155 mln zł;

MERCEDES 200 D — (1985) 234 mln zł, **240 D** (1983) 103 mln zł, (1980) 1,5 tys. DM, **300 D** (1980) 82 mln zł;

MITSUBISHI LANCER — (1985) 75 mln zł;

NISSAN — (1982) 36 mln zł;

OPEL ASCONA — (1984) 68-72 mln zł, **KADETT** (1986) 100 mln zł, (1985) 86 mln zł, **OMEGA** (1989) 160 mln zł,

RECORD (1985) 115 mln zł, **VECTRA** (1991) 230 mln zł;

PEUGEOT 309 D — (1987) 105 mln zł;

RENAULT MEDALION — (1989) 115 mln zł;

SEAT TOLEDO — (1994) 350 mln zł;

VOLKSWAGEN GOLF — (1985) 105 mln zł, (1984) 152 mln zł, **JETTA** (1980) 43 mln zł, **PASSAT** (1991) 315 mln zł, (1983) 78 mln zł;

VOLVO „340" — (1986) 93 mln zł, **„440"** (1992) 205 mln zł;

JELCZ — (1980) 70 mln zł;

TARPAN — (1988) 32 mln zł;

ŻUK — (1992) 105 mln zł, (1984) 25 mln zł;

Gaśnica samochodowa — 260 tys. zł.

(h)

Nowość Opla

Sportowa Astra

Do programu modelowego bardzo wielu firm motoryzacyjnych należy wytwarzanie wersji sportowej. Najświeższym przykładem jest sportowe wcielenie Opla Astry.

Specjaliści z Russelheim doszli do wniosku, że odpowiednio przygotowana Astra może zabrać nieco klientów Volkswagenowi (Golf GTI) i BMW, model 316 i. Koncepcja przybrała realne kształty i od początku 1995 roku będzie już u dealerów Opla.

Sportową odmianę Astry będzie można rozpoznać po nieco zmienionym przodzie. Wlot powietrza ma kształt odwróconego trapeza z umieszczonym centralnie większym znakiem firmowym. Nowe reflektory mają mieć o 10 proc. większą wydajność świetlną.

Początkowo planowano instalowanie silnika — w wersji GSi — o pojemności 1,8 litra, szesnastu zaworach i mocy 125 KM. Ostatecznie do produkcji wejdzie motor 115-konny. Oznaczenie GSi będzie należało do wersji najsilniejszej — 150 KM.

115-konna Astra Sport dysponuje motorem 1,8 litra z wielozaworową techniką. Maksymalny moment obrotowy 168 Nm przy 4000 obr./min. świadczy o dużej elastyczności silnika. Maksymalna prędkość 200 km/h jest zupełnie wystarczającą dla wszelkich „sportowców". Przyzwoite jest także przyspieszenie od 0 do 100 km/h. Tę prędkość Astra Sport osiąga po 9,5 sek. Zużycie paliwa (średnie) wynosi 7,7 l/100 km.

Nowość Opla podobna jest do wersji GSi. Ma identyczne spoilery — z przodu i tyłu nadwozia, boczne progi, przeciwmgielne reflektory i wreszcie niskoprofilowe szerokie opony (195/55). Różni się od niej wyposażeniem. Za ABS np. trzeba dopłacić. Średnio wyposażona Astra Sport kosztuje ok. 30 tys. marek.

(jag)

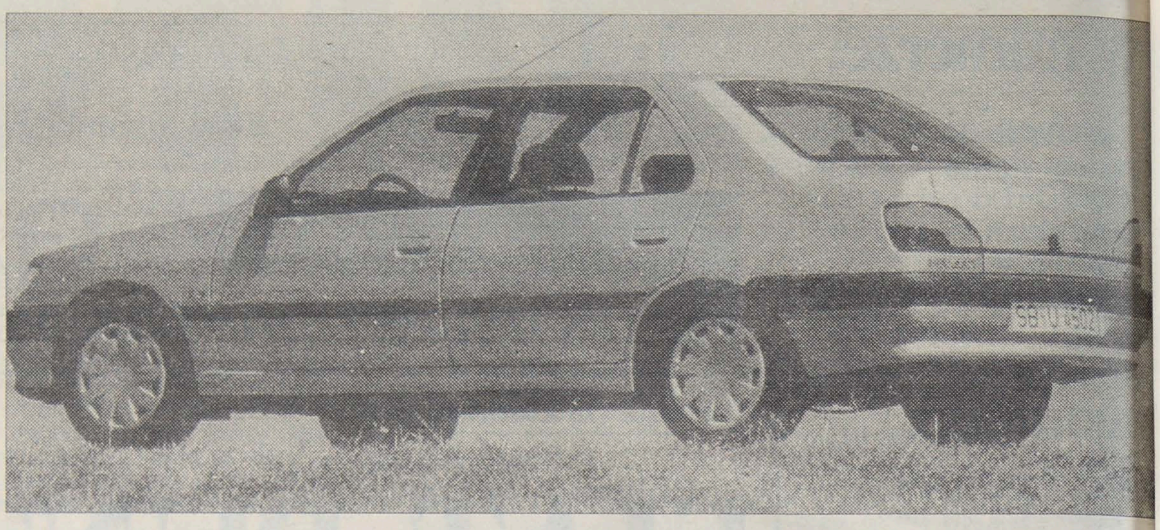

Trójbryłowy Peugeot 306

Od 1 października br. pojawił się na rynku europejskim Peugeot 306 z nadwoziem trójbryłowym. Nie posiadamy informacji o ile jest on droższy od swego starszego „brata", który jest w sprzedaży od ponad roku.

Nowy Peugeot będzie dostępny w sześciu podstawowych wersjach. Do wyboru cztery silniki benzynowe o pojemnościach: 1,4 l (75 KM), 1,6 l (89 KM), 1,8 l (101 KM) i 2,0 (121 KM). W tej 306-tce nie zabraknie także motorów wysokoprężnych. Jeden wolnossący 1,9 l (68 KM) i turbodiesel (90 KM). Można także wybierać w rodzaju przekładni, są mechaniczne i automatyczne.

Trójbryłowa 306-tka mierzy 4,23 m i tym samym jest dłuższa od wersji hatchback o 24 cm. Bagażnik jest zupełnie spory, ma pojemność 463 litrów, to jest o 123 litry większy niż w poprzedniku.

(jag)

Fotele w BMW 740

SILNIKI I SIŁOWNIKI

Współczesne limuzyny klasy wyższej są dzisiaj naszpikowane nowoczesną techniką. Jest ona nawet tam, gdzie się jej, na pierwszy rzut oka, nikt nie spodziewa. Przyjrzyjmy się „życiu wewnętrznemu" fotela, montowanego w najnowszej wersji siedmiorzędowego BMW.

Przede wszystkim jego waga (33 kg), na którą składa się szkielet wykonany z mocnych stalowych profili, wśród których wije się 43 metry kabli, a siedem silników elektrycznych wypełnia niemalże każdy kąt wewnątrz oparcia i siedziska.

W komfortowe siedzenie nowego BMW 740 jego konstruktorzy włożyli więcej wysiłku niż kiedykolwiek przedtem. Ich celem było uzyskanie: łatwości przestawiania całego fotela we wszystkich możliwych kierunkach, ustawianie poszczególnych części, przy których to czynnościach kierowca lub pasażer muszą tylko lekko nacisnąć jeden z przycisków. Aby ten cel osiągnąć, 20 inżynierów i personel pomocniczy pracowało przez około trzy lata.

Technicy BMW wykorzystali trzy różne mechanizmy przestawiania, które można znaleźć także w innych luksusowych samochodach, ale w innych autach nie ma „podpór Lordosena" — poduszek o mechanicznie regulowanej objętości, znajdujących się w oparciu i kształtujących pozycję pleców kierowcy.

Siła jednego silniczka elektrycznego — jest ich siedem — jest przekazywana bezpośrednio lub pośrednio do odpowiedniego mechanizmu. W momencie odbioru zasilania, moc poprzez układ kół zębatych zwiększa się nawet do 400 razy. Wyjściowe atakujące koło zębate mechanizmu przenosi napęd na urządzenia z nim współpracujące. Przestawianie wzdłużne następuje poprzez zębatkę, ustawianie wysokości poprzez segment koła zębatego (patrz rysunek). Wysuwanie i chowanie zagłówka regulowane jest trzpieniem, do którego zamocowane są uchwyty zagłówka.

Problemy konstrukcji siedzenia były o tyle skomplikowane — nadzwyczaj skąpa powierzchnia — że w procesie jego projektowania zaprzęgnięto do roboty komputer. Dopiero symulacja komputerowa umożliwiła optymalne rozmieszczenie poszczególnych części konstrukcyjnych. Np. silniczki przestawiania wysokości i kąta pochylenia oparć umieszczono z przodu — pod siedziskiem — i powiązane z mechanizmami poprzez wałki giętkie.

Szczelnie obudowany silnik elektryczny, napędzający pompę, która wytwarza ciśnienie w dwóch poduszkach oparcia, znalazł się także pod siedziskiem. Zawory sterujące ciśnieniem powietrza wypełniającego poszczególne segmenty w oparciu znalazły się w jego krawędzi.

Sterowanie poszczególnymi przyciskami tak rozwiązano, że każda pojedyncza funkcja przestawiania ma swój własny napęd. W ten sposób może być jednocześnie wykonywanych wiele funkcji. Kierowca steruje fotelem lewą ręką, jednym, dwoma palcami. Wystarczy lekko naciskać lub podnosić dźwigienki sterujące. Aha, włącznik ogrzewania fotela umieszczony jest na dole konsoli.

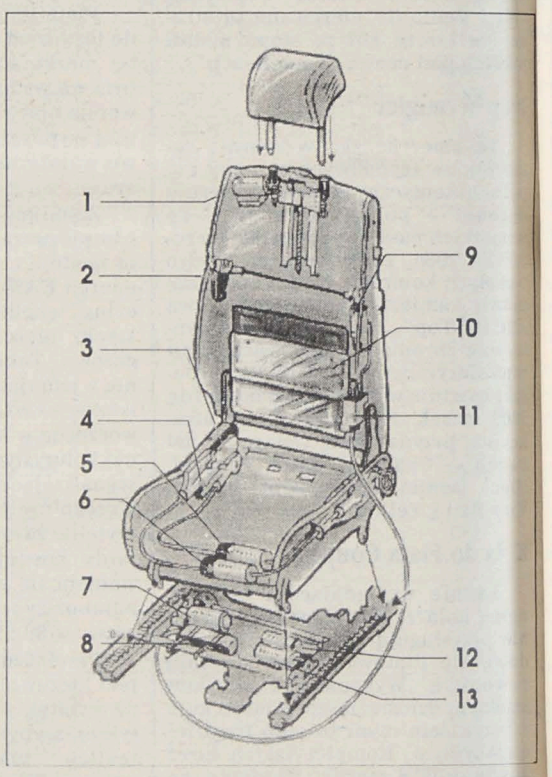

1 — silnik sterujący zagłówkiem,
2 — drugi mechanizm do przestawiania górnej części oparcia,
3 — mechanizm przestawiania siedziska, napęd za pośrednictwem wałka giętkiego,
4. mechanizm pionowego przestawiania fotela, napęd wałkiem giętkim tzw. kołyska,
5 — silnik regulowania kąta pochylenia całego oparcia,
6 — silnik do przestawiania pionowego,
7 — silnik i mechanizm do wzdłużnego przestawiania siedziska,
8 — silnik i pompa wytwarzająca ciśnienie w poduszkach oparcia,
9 — silnik i mechanizm do pochylania górnej części oparcia (łącznie z pkt. 2),
10 — jedna z regulowanych poduszek,
11 — zawory sterujące ciśnieniem,
12 i 13 — silniki i mechanizmy sterujące pochylaniem.

(jag)

Wczoraj na autogiełdzie — dziś w „Gazecie"

ŻUK 1990 rok, blaszak, 65.000.000, autocysterna Star A 28, 35.000.000, przyczepa — 6 t. sztywna, 20.000.000, Stożne k. Olecka, 65-18.

STARA 200 (1993 r.), wywrot. (1993 r.), plus przyczepa 6-tonowa, Brzozowo Stare 23.

CIĄGNIK C-380, sokownik do ziemniaków, Racibory Stare 8, gm. Sokoły.

ZASTAWĘ dwudrzwiową (1982 r.), 41-00-84.

DWA C-360, Łupianka Stara 19, gm. Łapy.

BIZON, 1987 r., URSUS 914, 1983 r., Tadeusz Wądołowski, Krzewo-Nowe 12, 18-314 Zawady, Łomża.

CIĄGNIK Ursus C-360, r. 1985, stan bardzo dobry, Zdrody Stare 5 koło Łap.

C-330 rok 1986. Roman Przeździecki, Grodzkie Szczepanowięta 5, 18-208 Kulesze Kościelne.

Dzień dobry

POŻYTECZNE WIADOMOŚCI I CIEKAWE SPRAWY

BIAŁYSTOK

DODATEK MIEJSKI „GAZETY WSPÓŁCZESNEJ"

PONIEDZIAŁEK, WTOEK, 31.10 – 1.11.1994 r.

Weekend w mieście

● W nocy z piątku na sobotę nieznani sprawcy włamali się do sklepu sportowego przy ul. Wasilkowskiej. Wynieśli stamtąd towar wartości ok. 30 mln zł.

● W sobotę na skutek zwarcia instalacji elektrycznej zapalił się zaparkowany przy ul. Wyszyńskiego wartburg. Samochód uległ częściowemu spaleniu. Straty oszacowano na 30 mln zł.

● Wczoraj przy ul. Branickiego nieznani sprawcy podpalili będący w remoncie budynek magazynowy. Spaleniu uległy m.in. ramy okienne, osprzęt instalacji elektrycznej o wartości ok. 60 mln zł.

● W piątek około godz. 21 w parku przy Pałacu Branickich dwóch nieznanych sprawców w czapkach-kominiarkach napadło na przechodzącego tamtędy mężczyznę. Poszkodowany stracił 5 zębów.

(bs)

Na Antoniuku i Dziesięcinach

Zmiany numerów telefonicznych

W listopadzie zmieniane będą numery telefoniczne dla części abonentów z dzielnic Dziesięciny i Antoniuk.

Jak poinformował nas Zakład Telekomunikacji w Białymstoku, zmiany dotyczą około 2,5 tys. abonentów, którzy mają numery zaczynające się na 51 i 52. Wszyscy oni otrzymali oddzielne powiadomienia o zmianie tychże cyfr na 54.

Wymiana rozpocznie się 2 listopada i trwać będzie do końca miesiąca. W tym czasie telefonujący pod nieaktualny numer usłyszą informację; „Abonent ma zmieniony numer, informacji udziela Biuro Numerów 913".

Zmiany wiążą się z uruchamianiem nowej centrali telefonicznej na Wysokim Stoczku. Na przełomie roku porządkowane będą numery w centrum miasta. (r)

W tym roku nie będzie inaczej

Góry śmieci na cmentarzach

W Święto Zmarłych chcielibyśmy odwiedzić groby bliskich na cmentarzach uporządkowanych i zadbanych. Jednak nie wszyscy gospodarze białostockich cmentarzy zdążą wywieźć śmieci, jakie nagromadziły się w ostatnich dniach.

Cmentarz Farny jest jednym z najstarszych i największych w Białymstoku. Co roku we Wszystkich Świętych piętrzą się tam największe stosy liści, opakowań po zniczach, skorup. W niektórych miejscach trudno przejść nie depcząc grobów.

— W tym roku nie będzie inaczej — poinformowała „Współczesną" pracownica administracji Cmentarza Farnego. — **Proszę zauważyć, że gdzie indziej jest podobnie. Wyjątek stanowi Cmentarz Miejski, ale jest on słabo zadrzewiony, zatrudnieni są tam etatowi pracownicy i jest porządek. U nas śmieci są wywożone już od połowy listopada, jednak w ciągu dnia jesteśmy w stanie pozbyć się dwóch ciężarówek liści. Wywóz jednego samochodu śmieci kosztuje nas około 800 tysięcy. Trzeba w tę sumę wliczyć wynagrodzenie pięciu ładujących ręcznie ludzi, opłatę wysypiska. Parafian nie stać na opłacanie większej liczby ciężarówek. Furmanki nie wchodzą tutaj nawet w rachubę.**

Problemem Cmentarza Farnego jest brak stałego miejsca składowania śmieci. Dlatego też jego obszar jest pokryty kupami liści — a to przy drzewach, a to na rogach alejek, które często są nieprzejezdne.

— Wyznaczenie składowiska jest teraz niemożliwe — stwierdziła pracownica administracji. — **Należało pomyśleć o tym wtedy, gdy cmentarz powstawał i rozrastał się.**

(BO)

Fot. M. Kość

Reketierzy ukarani

W czwartek, w Sądzie Wojewódzkim w Białymstoku zapadł wyrok w sprawie pięciu obywateli Rosji i Łotwy. Dwóch z nich było oskarżonych o ściąganie haraczu od swoich rodaków, a pozostali o dokonanie zuchwałej kradzieży pieniędzy na szkodę obywateli litewskich.

W maju tego roku W. Kowalenko i W. Miroszniczenko zatrzymywali Rosjanki handlujące na bazarze przy ul. Kawaleryjskiej i żądali od nich 10 dolarów za tzw. ochronę. Jednocześnie przestępcy pouczali swoje ofiary, aby w razie spotkań z innymi "ochroniarzami" odpowiadali:"Słoń już wziął". Hasło to miało chronić przed powtórnym płaceniem. Obaj pomysłowi Rosjanie zostali skazani: W. Kowalenko na 1,5 roku pozbawienia wolności, W. Miroszniczenko na rok.

Oprócz tego osądzono trzech Rosjan, którzy wyłudzili 7 mln 700 tys. zł od dwóch Litwinów. Wszyscy dostali po roku pozbawienia wolności.

Niskie wyroki motywowano nienagannymi opiniami z zakładów pracy oskarżonych oraz faktem, że we wszystkich przypadkach było to pierwsze przestępstwo.

(mp)

Mimo trudności przebudowa skrzyżowania zakończona zostanie w terminie

Korek na Sienkiewicza

W związku z przebudową skrzyżowania Al. Piłsudskiego z ul. Sienkiewicza, od 7 listopada będzie zamknięta dotychczasowa jezdnia ul. Sienkiewicza od skrzyżowania do wylotu Jurowieckiej. Cały ruch zostanie skierowany na kończoną obecnie, afaltową nitkę.

Na zamkniętej jezdni zerwana zostanie nawierzchnia z kostki. Następnie przebudowane będzie uzbrojenie techniczne, wykonana podbudowa betonowa, a na koniec położony asfaltobeton.

Kluczowa dla przebudowywanego skrzyżowania sprawa wejścia z robotami drogowymi na parking na rogu Sienkiewicza i Jurowieckiej (obok rozbieranej kamienicy przy Sienkiewicza 53) nadal nie jest rozstrzygnięta. Właściciel tej działki chce otrzymać w zamian działkę sąsiednią, należącą do gminy, na której stoi drewniany dom. Mieszka w nim jeszcze jedna osoba, która nie chce się z niego wyprowadzić. Negocjacje trwają, ale póki co ruch będzie utrudniony.

Jadąc z Sienkiewicza od strony Wasilkowa, trzeba będzie skręcić w Jurowiecką, następnie w nową jezdnię Sienkiewicza — do skrzyżowania z Al.Piłsudskiego.

— Dotychczasowe utrudnienia i opóźnienia nie będą miały większego wpływu na terminowe oddanie całej inwestycji do użytku — powiedział Janusz Ostrowski, naczelnik Wydziału Inwestycji i Budownictwa Urzędu Miejskiego w Białymstoku. **— Przebudowa ul.Sienkiewicza od Ogrodowej do Białówny, zostanie zakończona w 1996 roku. Natomiast do końca przyszłego roku, powinniśmy uporać się z samym skrzyżowaniem — od wylotu Warszawskiej do Al.Piłsudskiego.**

(RAF)

Tajemnicza Postać Radia „Zet" w Białymstoku

Zabawa na Rynku

W piątek kilkudziesięciu białostoczan uczestniczyło w happeningu zorganizowanym przez Tajemniczą Postać Radia „ Zet".

Każdego dnia w innym mieście Polski gości Tajemnicza postać Radia „Zet", która organizuje happening dla odbiorców tej stacji radiowej. Słuchacze muszą najpierw dowiedzieć się, gdzie przebywa tajemnicza postać, a następnie ją odnaleźć. Później przez godzinę uczestniczą we wspólnej zabawie, a potem jest konkurs, polegający na dokończeniu podanego przez radio hasła.

W Białymstoku happening „Radia Zet", organizowany we współpracy z „Gazetą Współczesną", odbył się na skwerze przy Rynku Kościuszki. Tajemniczą Postacią był mężczyzna przebrany... za kobietę z epoki średniowiecza. Rozdawał on balony, foldery i koszulki z charakterystycznym logo „Zetki" oraz organizował konkursy. Na koniec wspólnej zabawy trzeba było dokończyć słowa piosenki „Niech żyje bal" Maryli Rodowicz. Okazało się, że zadanie było bardzo proste i wszyscy odpowiedzieli zgodnym chórem. Tajemnicza postać uznała jednak, że najszybciej uczyniła to Beata Łupińska, ekspedientka ze sklepu przy ul. Lipowej. Pani Beata (na zdjęciu) w nagrodę otrzymała od Radia „Zet" radiomagnetofon.

(RR)

Fot. I. Wysocki

Czy za łacinę trzeba płacić?

Studencka kasa

Długa lista problemów, z którymi borykają się studenci, została zaprezentowana podczas piątkowej Konferencji Środowiskowej Rady Okręgowej Zrzeszenia Studentów Polskich w Białymstoku. Odbyły się także wybory władz Rady. Jej przewodniczącym został ponownie Krzysztof Dyszkiewicz,

Rada podjęła w piątek kilka uchwał, które dotyczą aktualnych problemów środowiska studenckiego. Zdecydowano m.in., że Rada Okręgowa ZSP wystąpi do wojewody białostockiego o przekazanie studentom Akademickiego Centrum Kultury. Obecnie właścicielem Klubu (budynku) jest wojewoda. ACK jest agendą gospodarczą warszawskiego ALMA—ARTU.

- **Chcemy, aby w ACK odbywały się imprezy studenckie. W obecnych strukturach nie mamy wpływu na program działania Klubu** — mówi Krzysztof Dyszkiewicz.

Jedna z uchwał dotyczy nadmiernego obciążenia finansowego studentów. Zdaniem Rady, opłaty za studia zaoczne i w przypadku powtarzania roku lub semestru są zbyt wygórowane. Rada także wystąpi do Ministra Edukacji Narodowej o odwołanie decyzji podjętej przez Studium Języków Obcych FUW w Białymstoku i zaakceptowanej przez dziekana, o pobieraniu opłat za egzamin z języka łacińskiego. Studenci uważają tę decyzję za niezgodną z prawem.

Również zwrócili uwagę na przerost administracji białostockich uczelni.

- **Z wygospodarowanych środków część można byłoby przeznaczyć na pomoc socjalną studentom** — mówi przewodniczący Rady.

Studenci rozmawiali też o jednej z podjętych ostatnio inicjatyw tj. utworzeniu Biura Korepetycji Studenckich. Już w listopadzie chętni będą mogli korzystać ze studenckich usług.

(doż)

76 rocznica odzyskania niepodległości

Uroczystości w Białymstoku

Ustalony już został program obchodów w Białymstoku 76 rocznicy odzyskania niepodległości przez Polskę.

Uroczystości rozpocznie we wtorek, 8 listopada centralne nabożeństwo Kościoła Prawosławnego za Ojczyznę, które o godz. 17 w katedrze prawosławnej p.w. Św. Mikołaja celebrować będzie Zwierzchnik prawosławnego Ordynariatu w Wojsku Polskim — abp Sawa.

W czwartek, 10 listopada o godz. 12 na Cmentarzu Wojskowym w Zwierzyńcu, gdzie spoczywają żołnierze polscy polegli w r. 1920 i w obronie Białegostoku we wrześniu 1939, ofiary zbrodni hitlerowskich, złożone zostaną kwiaty. Wieczorem, o godz. 18 w Filharmonii obejrzymy widowisko „A imię Jej Niepodległa", w reżyserii Barbary Wachowicz.

W piątek, 11 listopada w katedrze prawosławnej o godz. 9 rozpocznie się liturgia w intencji Ojczyzny. O godz. 10 przed Pomnikiem Polskich Sił Zbrojnych na Zachodzie zostaną złożone kwiaty. O godz. 11 w Bazylice Katedralnej p.w. Wniebowzięcia NMP odprawiona zostanie msza św. w intencji Ojczyzny.

Po nabożeństwie mieszkańcy Białegostoku zgromadzą się na Rynku Kościuszki, przy pomniku Marszałka Józefa Piłsudskiego. Przemówienia okolicznościowe wygłoszą prezydent miasta i wojewoda. Uroczystość zakończy złożenie wieńców i kwiatów.

(h)

Uniwersytet III Wieku

Tłumy w starym kościele

W czwartek w starym kościele przy Katedrze odbyły się pierwsze zajęcia w ramach Uniwersytetu III Wieku. Zainteresowanie było ogromne. Wykład pt. „Skarby starego kościoła w Białymstoku" wygłosił ks. mgr Jan Niecieckl.

Mimo iż uniwersytet został zorganizowany z myślą o ludziach starszych, na spotkanie przyszli również studenci. Wiele osób wstąpiło do kościoła przypadkowo i dopiero tam dowiedziało się, że był to wykład uniwersytecki.

A było czego posłuchać i co oglądać. Ks. Niecieckl — wspaniały erudyta i znawca przedmiotu — opowiedział o historii skarbów kościoła, rodzinie Branickich, przybliżył epokę baroku. Wielkie wrażenie na słuchaczach wywarła wycieczka do niedawno wybudowanej krypty pod kościołem, w której spoczywają m. in. Izabela z Poniatowskich Branicka oraz abp Edward Kisiel. Słuchacze stwierdzili, że takie wykłady mogłyby być organizowane częściej i warto zaplanować podobny temat zajęć w drugim semestrze.

Następne spotkanie w ramach Uniwersytetu III Wieku odbędzie się 10 listopada (czwartek) w sali konferencyjnej Filii Uniwersytetu Warszawskiego przy ul. Liniarskiego. **Wykład pt. „Starość, zdrowie, medycyna" wygłosi prof. dr hab. Wojciech Pędich.** Początek o godz. 16. Przypominamy, że zajęcia są bezpłatne i nieobowiązkowe. Szczególnie mile widziani są ludzie starsi, ale ograniczeń wieku nie ma.

MN

„KONRYS" obsłużył bezpłatnie 617 pojazdów

Ustawianie świateł

W minioną sobotę zakończyła się w stacji firmy „KONRYS", trwająca od 19 bm., akcja sprawdzania i ustawiania świateł w samochodach osobowych i dostawczych. W tym czasie do stacji obsługi przy ul. Wierzbowej przyjechało aż 617 pojazdów.

Sprawdzanie i ustawianie reflektorów na pewno zaowocuje poprawą bezpieczeństwa, tym bardziej że od jutra, 1 listopada, mamy obowiązek jeżdżenia z włączonymi światłami mijania.

Regulację świateł przeprowadzano bezpłatnie. Kierownictwo firmy „KONRYS" zwróciło się z apelem do przejeżdżających kierowców, aby składali dobrowolne datki, które w całości będą przeznaczone na rzecz Domu Dziecka Nr 1 w Białymstoku.

Oficjalne otwarcie skarbonki odbędzie się w tym tygodniu w obecności przedstawicieli Domu Dziecka, którym zostaną wręczone pieniądze, złożone przez kierowców.

(jag)

Powołany zostanie pełnomocnik prezydenta do spraw mieszkaniowych

Dyskusja o ustawie

Podczas czwartkowego posiedzenia Zarząd Miasta przyjął harmonogramy działań wynikających z ustawy o najmie lokali mieszkalnych i dodatkach mieszkaniowych.

Od kilkunastu dni pracuje już zespół złożony z naczelników kilku wydziałów Urzędu Miejskiego i dyrekcji Zarządu Mienia Komunalnego, który opracował m.in. projekt uchwały w sprawie zasad gospodarowania mieszkaniami gminy oraz kryteriów wyboru osób, z którymi umowy powinny być zawierane w pierwszej kolejności. Wspomniany projekt został już przekazany do zaopiniowania związkom zawodowym. W najbliższych dniach powołany zostanie pełnomocnik prezydenta do spraw mieszkaniowych.

Jak szacuje Maria Borodziuk, skarbnik miasta, w roku 1995 na wypłatę dodatków mieszkaniowych trzeba będzie przeznaczyć około 400 mld złotych. Wciąż nie ma jeszcze przepisów wykonawczych do ustawy, nie wiadomo, kto i w jakiej proporcji będzie finansował to przedsięwzięcie. Można się jednak spodziewać, że pieniądze będą pochodziły głównie z budżetu państwa w formie dotacji.

W czwartek Zarząd Miasta przyjął także wniosek o podjęcie uchwały Rady Miejskiej w sprawie zatwierdzenia miejscowego planu ogólnego zagospodarowania przestrzennego Białegostoku i zmian w miejscowych planach szczegółowych. 7 listopada odbędzie się specjalna sesja Rady Miejskiej poświęcona tej problematyce.

(RR)

Niektórzy ogrodnicy czekali z wywiezieniem chryzantem ze szklarni do dziś, licząc na wyższe ceny **Fot. M. Kość**

Na giełdzie i targowiskach

Biało od chryzantem i kapusty

W sobotę na białostockich targowiskach handlowano przede wszystkim chryzantemami. Wybór był bardzo duży, ale i ceny znacznie wyższe niż kilka dni wcześniej.

Na bazar przy ul. Jurowieckiej przywieziono tysiące kwiatów. Za chryzantemy doniczkowe o bardzo dużych kwiatach płacono po 20 tys. zł za jeden kwitnący pęd (kilka dni wcześniej podobne kosztowały 15 tys.). Odmiany o mniej okazałych kwiatach kupowano w cenie 25-70 tys. zł za doniczkę. Chryzantemy cięte kosztowały 10-15 tys. zł. Sprzedawcy zgodnie twierdzili, że w poniedziałek i wtorek ceny będą jeszcze wyższe. Klienci chętnie kupowali również świerkowe gałązki po 10-15 tys. zł za kilka sztuk i gliniane wazony za kilkanaście tysięcy. Bardzo dużo było stroików na groby w cenie od 30 do 120 tys.

Mniej klientów niż zwykle wybrało się w sobotę na giełdę przy ul. Tysiąclecia PP. Można to było chociażby poznać po nie zatłoczonych autobusach. Zwykle tłok jest taki, że ledwo zamykają się drzwi.

Na giełdzie najbardziej interesowano się kapustą przeznaczoną na kiszenie. Przy zakupie większej ilości można ją było kupić po 2,5 tys. zł. Za jedną główkę płacono od 3,5 do 4 tys. zł za kilogram. Tańsze niż tydzień wcześniej były ziemniaki kupowane w dużych ilościach. W sobotę za kwintal żądano 200 tys. zł. Mniej kosztowały również pomidory. Ładne owoce można było kupić np. na bazarze przy ul. Jurowieckiej po 18-20 tys. zł za kilogram, w ubiegłym tygodniu kosztowały więcej o kilka tysięcy.

Na targowiskach pojawiło się dużo orzechów — włoskie wyceniano na 40-60 tys., laskowe — 100 tys. Łuskane — dwa razy drożej. Na Jurowieckiej sporo było żurawiny. Sprzedawcy żądali za nią 75-80 tys., o 10 tys. taniej niż tydzień temu.

MN

Kolejne ulice będą miały oprawy oświetleniowe Philipsa

Żółte lepsze

Od września rozpoczęła się w Białymstoku dalsza wymiana oświetlenia ulicznego. Na głównych ciągach komunikacyjnych montowane są nowe, energooszczędne oprawy „Philipsa". Koszt ich zainstalowania, łącznie około 13 mld zł, powinien zwrócić się w ciągu trzech lat.

Nowe oprawy oświetleniowe oraz wysięgniki, na których są one instalowane, kupuje Urząd Miejski w zakładach „Philipsa" w Pile. Produkowane są tam na holenderskiej licencji. Są to lampy sodowo — rtęciowe, dające charakterystyczne, żółte światło. Ich zaletą, oprócz oszczędności energii, jest lepsza widoczność.

Do tej pory w mieście zainstalowano 500 opraw, przede wszystkim na ciągu komunikacyjnym wschód — zachód. Nowe lampy pojawiły się na ul. Zwycięstwa — od stacji CPN (przy wjeździe do Białegostoku) do ul. Wierzbowej. Świecące tam dotychczas zestawy 2 x 250W zostały zmienione na pojedyncze lampy 135W o podobnej jasności (przy 60 proc. oszczędności energii).

Również na drugiej części ul. Zwycięstwa — od Wierzbowej do Kolejowej, a także na ul. Gagarina — od Wierzbowej do wiaduktu na Dąbrowskiego, 400W żarówki zostały zastąpione 150W „philipsami".

Nowe oświetlenie mają też ul. Kawaleryjska — od Ciołkowskiego do Słonecznej, ul. Wiejska — od Zwierzynieckiej do Pogodnej, a także Mazowiecka i Wasilkowska — od wiaduktu nad ul. Sienkiewicza do Szosy Północno — Obwodowej.

Oprawy Philipsa zostaną też zamontowane na przebudowywanym skrzyżowaniu Piłsudskiego i Sienkiewicza. Do końca tego roku planowane są prace przy oświetleniu dalszej części ul. Branickiego oraz na ul. Ks. Suchowolca (dawniej Dojlidy Fabryczne).

W przyszłym roku — o ile w budżecie miasta zarezerwowanych zostanie 3—4 miliardy złotych — wymiana oświetlenia nastąpi na ulicach: Kopernika, Zwierzynieckiej, Produkcyjnej, Raginisa. Na części tej ostatniej trzeba będzie dopiero zakładać instalacje.

(RAF)

O wyborach do Rady Miejskiej dawno już zapomnieliśmy. Plakaty okazały się trwalsze niż deklaracje kandydatów. **Fot. A. Zgiet**

Arkadiusz Nowak w „Naszym Domu"
Fot. I. Wysocki

Eleni wystąpi w Białymstoku 7 listopada

„Szaleńcy" w sutannach

dz Arkadiusz Nowak zna- swojej działalności na nosicieli wirusa HIV oraz ych na AIDS, prezes Fun- Pomocy Humanitarnej Humanae" przebywał w rtek w Białymstoku. Powo- jego przyjazdu są przygo- nia do koncertu charyta- ego, organizowanego lnie ze Stowarzyszeniem ga".

oncert, na którym wystąpi Eleni, zie się 7 listopada br. w Teatrze l. Węgierki o godz. 18. Dochód przeznaczony na potrzeby „Na- Domu" prowadzonego przez Sto- zenie „Droga".

a koncertu zarysowała się pod- wakacji w Jastarni na Półwyspie m. Przebywało tam wówczas kil- białostockich dzieci z rodzin pato- nych, którym „Droga" zorganizo- etni wypoczynek. Na zaproszenie warda Konkola, przewodniczące- owarzyszenia „Droga" przybył eż ks. Arkadiusz Nowak. Wtedy po rozmowach z Eleni, którą na- do udziału w koncertach charyta- ch.

czątkowo przewidywano, że do- koncertu zasili dwa obiekty: bu- dowane pod Warszawą hospicjum dla chorych na AIDS i potrzeby białostockiego „Naszego Domu".

Na czwartkowym spotkaniu z białostocką prasą ks. Nowak ogłosił, ku zaskoczeniu ks. Edwarda Konkola, że cały dochód przeznaczony będzie na potrzeby placówki białostockiej. Ks. Nowak będzie tylko firmował go swoim nazwiskiem. Dla wyjaśnienia dodał, że hospicjum przynajmniej ma kupiony budynek, a „Nasz Dom" akurat boryka się z dużymi kłopotami finansowymi.

— W swojej działalności obaj stykamy się z problematyką uzależnień. Różnice jednak są takie, że ks. Edward zajmuje się profilaktyką, ja — rosocjalizacją — powiedział ks. Nowak — **Profilaktyka jest ważniejsza od leczenia. Gdyby w Polsce była dobra profilaktyka, resocjalizacja nie byłaby tak potrzebna.**

Nie potrafił jednak odpowiedzieć na trochę żartobliwe pytanie, ilu jest w Polsce podobnych do nich „szaleńców" zajmujących się tą trudną problematyką społeczną. Jednocześnie obaj księża przyznali, że faktycznie czasem ich się określa takim mianem, oczywiście w znaczeniu pozytywnym.

Stowarzyszenie „Droga" skupia w „Naszym Domu" prawie pięćdziesięcioro dzieci z Białegostoku, które mają najtrudniejszą sytuację rodzinną. O grupie tej mówi się „domownicy". Oprócz niej, w ramach grup dochodzących na zajęcia, przewija się jeszcze około 150 dzieci z rodzin patologicznych. Utrzymanie miesięczne placówki oblicza się na ponad 60 mln zł, z tego ponad 40 mln kosztuje wyżywienie. Pozostałe wydatki to ogrzewanie, energia elektryczna, gaz, paliwo itp.

Ośrodek zapewnia 4 stałe etaty, kilku pracowników jest oddelegowanych z innych placówek, natomiast kilkadziesiąt osób pracuje społecznie.

Stowarzyszenie „Droga" utrzymuje placówkę głównie z darowizn. W październiku na koncie Stowarzyszenia było zaledwie kilka milionów zł. Stąd zapewne zmiana przeznaczenia dochodu z koncertu — w całości na potrzeby „Naszego Domu".

Fundacja „Res Humanae" od 1990r. zainicjowała cykl charytatywnych koncertów, początkowo pod hasłem „Rock for AIDS", później „Tolerancja". Dochód z pierwszych koncertów był przeznaczony na wyposażenie ośrodków dla narkomanów — nosicieli wirusa HIV w Konstancinie i Piastowie, późniejszych na budowę hospicjum, które ma powstać w Otwocku. Idea cyklu koncertów ma również za zadanie propagowanie postaw humanitarnych w społeczeństwie, praw człowieka. Zamierzeniem organizatorów koncertów rockowych było dotarcie poprzez atrakcyjną formę do młodzieży zagrożonej chorobą. Okazało się, że istnieje również pilna potrzeba edukacji rodziców. Stąd koncerty muzyki poważnej.

Na jednym z nich przeprowadzono ankietę wśród publiczności. Wykazała ona, że 60-70 proc. publiczności przyszło na koncert nie tylko ze względu na występ ulubionego wykonawcy, ale i dlatego, że identyfikuje się z ideą przyświecającą koncertom.

W białostockim teatrze na koncercie pod hasłem „Ocalmy Świat — Nasz Wspólny Dom" wystąpi Eleni. Artystka po bolesnych przeżyciach osobistych, związanych z tragiczną śmiercią córki, wraca na scenę. Jak zapewnił ks. Nowak, Eleni oprócz starych przebojów, jak np. „Troszeczkę ziemi, troszeczkę nieba" dużą część wypełni premierami.

Bilety w cenie 80 tys. będzie można nabyć w kasach teatru i kina „Pokój".

(aż)

W „Forum" z „Obstawą Prezydenta"

Zaduszny czad

W sobotę w sali kina "Forum" odbyły się XIV "Zaduszki Bluesowe", których organizatorem był Miejski Dom Kultury. Odkąd, pięć lat temu wypadła z kalendarza "Jesień z Bluesem", jest to jedyna tego typu impreza w naszym mieście. Koncert mógł się odbyć dzięki wsparciu następujących sponsorów: Maria Bland, firma J.b., Browar Dojlidy, sklep "Duet" i Radio Białystok.

Jak co roku, w okolicach Zaduszek, przyjeżdżają do Białegostoku czołowi polscy bluesmani. Od 1981 roku kolejne edycje koncertu poświęcane są pamięci Ryszarda "Skiby" Skibińskiego. Wszystko wskazuje na to, że przybędzie imprezie nowy duchowy patron — zmarły kilka miesięcy temu — Ryszard Riedel z grupy "Dżem". Obu muzyków uczczono minutą ciszy i — jak się okazało — była to jedyna chwila zadumy podczas sobotniego koncertu.

Jako pierwsza wystąpiła białostocka "Kasa Chorych". Zabrakło niestety Jarka Tioskowa, a dokooptowanie do grupy przygodnej wokalistki nie wypadło przekonywająco. Więcej ożywienia wniósł Jan "Kyks" Skrzek. Ten śląski multiinstrumentalista potrafił wciągnąć publiczność do wspólnej zabawy. Prawdziwy czad nastąpił jednak dopiero podczas występu sekstetu "Obstawa Prezydenta". Zespół, zainspirowany twórczością "Blues Brothers", zagrał bardzo dynamicznego i żywiołowego rhythm—and—bluesa. Spontaniczny nastrój udzielił się widowni, która szczelnie wypełniła przestrzeń między sceną a pierwszymi rzędami. Gorącą atmosferę podtrzymała wrocławska kapela, "Swawolny Dyzio". Z najlepszym przyjęciem spotkały się interpretacje dwóch przebojów Hendrixa: "Hey Jude" i "Purple haze". Na koniec pojawiło się znane trio, "Easy Rider". Statyczny występ profesjonalistów prawie uśpił publiczność, zmęczoną poprzednimi szaleństwami.

Zapowiadany "jam session" nie doszedł do skutku z uwagi na późną porę.

(mp)

Jan „Kyks" Skrzek
Fot. I. Wysocki

W Białymstoku jest najwięcej korepetytorów matematyki

„Korki" ze wszystkiego

Na prywatnych lekcjach uczyć się można niemal wszystkiego. Korepetytorzy nauczą, wytłumaczą, a jeśli trzeba odrobią za ciebie lekcje. Jest jeden warunek — za wszysko trzeba płacić.

Udzielanie prywatnych lekcji od dawna było jedną z najlepszych form dorobienia do pensji. Najczęściej trudnili się tym studenci. Teraz coraz częściej korepetycji udzielają wykwalifikowani nauczyciele.

W Białymstoku najwięcej osób oferuje nauczanie matematyki. Za godzinę „korków" z tego przedmiotu zapłacić trzeba od 60 do 100 tys. Tyle samo kosztuje godzina nauki z języka polskiego. Można też zamówić telefonicznie napisanie wypracowania. Absolwentka polonistyki zrobi to, niezależnie od tematu, za 50 tys. zł.

Nadal najdroższe są korepetycje z języków obcych. Za godzinę lekcyjną angielskiego zapłacić trzeba od 90 do 120 tys. Podobnie kosztuje nauka języka francuskiego, który ostatnio cieszy się większym powodzeniem niż angielski czy niemiecki.

Poza tym prywatni nauczyciele oferują szybką i skuteczną naukę gry w szachy, brydża i ping—ponga.

Już za 150 tys. zł do domu przyjdzie nauczycielka, która w czasie półtoragodzinnego pobytu, pomoże dziecku w odrobieniu lekcji.

Korepetytorzy mający kilku uczniów zarobić mogą od kilkuset tysięcy do kilku milionów. Oczywiście nikt nie potrafi powiedzić ile osób udziela korepetycji, bo tylko nieliczni rejestrują tę formę działalności.

(rs)

górze św. Rocha

mentarze i pamięć (3)

lica św. Rocha za mia- na cmentarzu fundowana J. O. Jana Branickiego roku, ...murowana w łcie podłużnym z jednym zem i sprzętem do tego po- nym, ... dom do tej altarii cący stary bardzo wielkiej acji potrzebuje. ...Cmenta- wa, jeden przy kaplicy ś-j Magdaleny, drugi przy ka- św. Rocha, bez oparkanie- ecz fosą okopane."

st to fragment inwentarza parafii biało- j z roku 1839. Wzmianka "na cmen- ndowana" skłania też niektórych hi- w do przypuszczenia, że wzgórze by- jscem pochówków jeszcze przed eniem kaplicy, na temat której daw- zekazów pozostało sporo.

jstarszy to list biskupa wileńskiego, a Zienkiewicza, do hetmana Bra- go, z 31 grudnia 1745 roku, w któ- rym przesyła indult na odprawianie nabo- żeństw w kaplicy św. Rocha. W księdze wizytacji biskupiej z 1828 roku znajduje się informacja, że kaplica została **"fundowana J. W. Jana Klemensa Branickiego, Kasztelana Krakowskiego, Hetmana Wielkiego Koronnego, z roku 1750 (na fasadzie kaplicy owej był wyryty napis — rok założenia 1741), murowana na łokci 14, szerokości zaś 10..."**

Opis szczegółowy zachował się w inwentarzu z roku 1772. **"Kaplica pod tytułem św. Rocha, ...murowana na górze, o jednej kopułce w górze biało blachą wybitej, dachówką kryta, z dachem od dachówki kładzionym wapnem tynkowana, frontem do bramy choroskiej, z facjatą murowaną stojącą, około której cmentarz murem niskim opasany, w tył zaś tey kaplicy plebania z drzewa kostkowego, w węgieł budowana... Pod plebanią duży jeden a drugi mały sklepy murowane, w podwórzu stajnia z dwoma komórkami y chlew dranicami kryty, ten budynek parkanem z dylow złych ogrodzony, w tył zaś budynku ogród włoski na dwie kondygnacje drzewami roznemi y winami zasadzony, parkan koło niego z dylow bardzo zły a po srzodku murem przedzielony na dole, gumna słomą kryte, za gumnami ogrodów warzywnych dwa y sadzawka ocembrowana".**

Św. Roch był patronem, który strzeże od zarazy. Jego kult rozszedł się po całej Europie, a rozwojowi czci sprzyjały częste epidemie, dziesiątkujące ludność. Nie doszukano się jednak informacji o morowym powietrzu w Białymstoku, której ofiary grzebano by na wzgórzu za miastem. Większość historyków uważa więc, że nekropolia powstała wraz z kaplicą i datuje na lata 40. wieku XVIII.

Czynna ona była w zasadzie do 1925 roku, ale już pod koniec XIX wieku rzadko używana. Administracja carska planowała wybudować na wzgórzu rosyjski dom ludowy, parafia rzymskokatolicka bezskutecznie słała do Petersburga podania o pozwolenie na wzniesienie kościoła.

Dopiero po odzyskaniu niepodległości, w 1925 roku, ks. Adam Abramowicz otrzymał zezwolenie na założenie drugiej parafii w Białymstoku i wybudowanie kościoła. Zaczęto ekshumację grobów, rozebrano kaplicę. Na wzgórzu stanął tymczasowy drewniany kościół, przeniesiony w 1947 roku na nowy cmentarz, założony w 1926 roku przy drodze do Fast, na wzgórzach.

W 1926 roku ogłoszono konkurs na projekt kościoła, powołano komitet budowy, działający do 1939 roku. Do realizacji przyjęto projekt Oskara Sosnowskiego, budowę rozpoczęto wiosną 1927 roku. W 1939 roku był on gotowy w stanie surowym, konsekracji dokonał arcybiskup Romuald Jałbrzykowski 18 sierpnia 1946 roku.

(a)

Na Białostoczku

Sportowe soboty

Sportowa zabawa na powietrzu, nawet jesienią, jest bardziej korzystna dla zdrowia niż w sali gimnastycznej. Na otwartych obiektach SP Nr 26 przy ul. Radzymińskiej w tę sobotę młodzież z osiedla konurowała w biegach na przełaj, wyścigach rowerowych, rozegrany został mecz piłkarski.

Zwycięzcy: Wioletta i Elżbieta Waleśko, Małgorzata Kundzicz, Bernadetta Rutkowska, Amira Ibrachim, Justyna Piłko oraz Adam Brałkowski, Marcin Bajkowski, Grzegorz Marciszko, Dariusz Stalończyk, Rafał Liwerski, Karim Ibrachim, Bartosz Sulima.

W meczach futbolowych (grupa młodsza) Radzymińska pokonała Kozłową 6:2 oraz (grupa starsza) Białostoczek zremisował z Gołdapską 4:4.

Kolejna impreza z tego cyklu 5 listopada, na obiektach SP Nr 26. Początek o godz. 11.

(j.t.)

RADIO Zet

FM 65.99 MHz
Wiadomości co godzinę 0.00-6.00
Wiadomości co pół godziny 6.00-22.00

Wiadomości sportowe: **7.05, 7.35, 8.05, 9.05, 11.05, 14.05, 17.05, 20.05, 22.05**
Auto Moto Zet: **7.37, 15.40**
Wiadomości giełdowe: **12.30, 13.30**

5.00-7.00 Świt z Radiem Zet; 6.40 Zet Sport; 7.00 Poranek z Radiem Zet; 8.10 Komentarz dnia; 8.15 Gość Radia Zet — wywiad **Andrzeja Woyciechowskiego**; 8.40 Wielka Encyklopedia Kapitalizmu — aud. **Jacka Fedorowicza**; 9.00 Kuferek Radia Zet — gra **Marzeny Chełminiak**, finał 13.30; 10.00-12.00 Vademecum — program **Edyty Wojtczak**; 12.00 Dzwonię do Pani... Pana... — aud. **Janusza Weissa**; 14.00 Tajemniczy program Radia Zet — aud. **Szymona Majewskiego**; 17.30 Zielony telefon Radia Zet; 19.00 Jet Zet — aud. muzyczna **Ewy Toczek**; 20.00 Klub Radia Zet — salon artystyczny; 21.30 MTV — Wiadomości muzyczne; 22.30 Hip Hop Zet — Plotki ze świata show-biznesu; 23.30 Bezsenność z Radiem Zet — prow. **Dorota Szuszkiewicz i Kazimierz Robak**; 1.00-5.00 Noc z Radiem Zet.

Wspólny konkurs z Radiem „Akadera"

Hasło dnia

Aby wziąć udział w konkursie powinieneś:

1. Kupić aktualną „Gazetę Współczesną"
2. W dodatku „Dzień dobry Białystok" drukujemy diagram i serię kart (ponumerowane okienka)
3. Od godz. 12.35 dzwonisz do Radia „Akadera" (tel. 22 414)
4. Wybierasz dowolne pole diagramu na zasadzie „gry w statki", np. B-4
5. Prezenter odkrywa umieszczoną tam literę i informuje cię w jakie okienko powinieneś ją wpisać
6. Wpisane litery utworzą hasło reklamowe firmy
7. Wypadasz z gry, gdy strzał w diagram okazał się „pudłem"
8. Dyskwalifikuje cię również źle podane hasło
9. Uwaga! Masz tylko jedną 15-sekundową szansę na odgadnięcie hasła

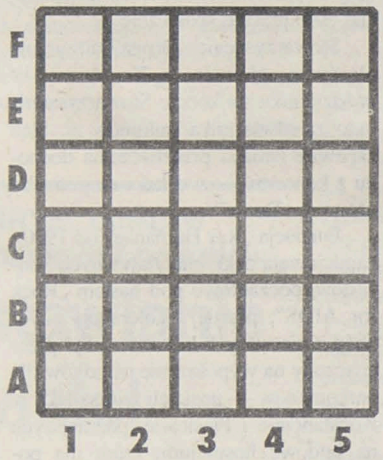

Zwycięzcą czwartkowej edycji konkursu została pani Jadwiga Kondraciuk.
Dziś gramy o płytę kompaktową z utworami Marka Grechuty. Konkurs sponsoruje „Gazeta Współczesna".

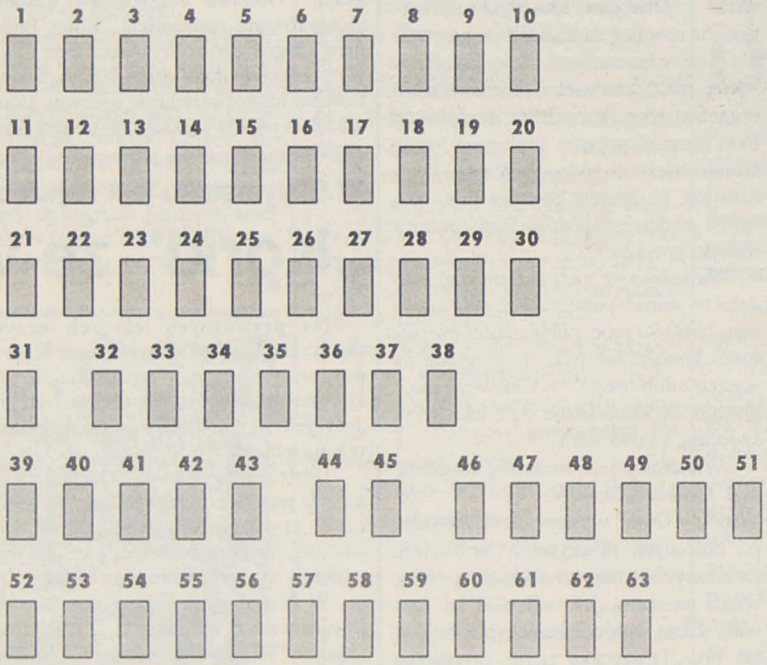

radio AKADERA

FM 71,24 MHz NON STOP

Wydarzenia: 0.00, 3.00, 6.00, 6.30, 7.00, 7.30, 8.00, 8.30, 9.00, 10.00, 11.00, 12.00, 13.00, 14.00, 15.00, 16.00, 17.00, 18.00, 19.00, 20.00, 21.00; Radio Giełda od 7.15 do 20.15 co godzinę (tel. 22—415); 6.05—10.00 Prezentuje **Urszula Grochowska**; 6.45 Noc na służbie; 7.10—7.50 Przegląd prasy lokalnej; 8.10 Radiowy cennik bazarowy; 8.45 Kursy walut; 9.30 Propozycje na dziś; 10.05—15.00 Prezentuje **Krzysztof Kowalewski**; 10.30 Konkurs I (tel. 22—414); 11.30 Konkurs II; 12.30 i 13.30 Notowanie Giełdy Papierów Wartościowych; 14.30 Ogłoszenia (zgubiono—znaleziono); 15.05—20.00 Prezentuje **Wojciech Czupryński**; 15.30 Propozycje na dziś; 15.45 Kursy walut; 16.30 Konkurs I (tel. 22—414); 17.30 Konkurs II; 17.45 Kwadrans z gościem Akadery; 18.30 Dzień na służbie; 19.30 Ogłoszenia (zgubiono—znaleziono); 19.35 Muzyczny Top Radia Akadera (głosowanie); 20.10—21.00 Godzina Akademicka; **Piotr Gabryelski**; 21.10—24.00 Nie tylko Rock — Ekrany Pełne Muzyki; **Piotr Kaniewski**; 0.00—6.00 Nocny Odlot (tel. 22—414)— prezentuje **Piotr Gabryelski.**

Konkurs rozstrzygnięty

Ekologiczne fotografie

Blisko 300 prac wpłynęło na II edycję konkursu fotograficznego "Ekologia, aktywność fizyczna i rekreacja", ogłoszonego przez Wojewódzką Stację Sanitarno-Epidemiologiczną, Fundację „Białystok Zdrowe Miasto, „Białostockie Towarzystwo Fotograficzne i Młodzieżowy Dom Kultury. Jury w składzie: Danuta Roszkowska, Andrzej Sokólski, Mirosław Puciłowski i Wojciech Jocz, przyznało następujące nagrody:

W kategorii "Ekologia": I — Piotr Tałałaj, za zestaw "Jaskółki"; II — Adam Maliszewski, zdjęcie "Park krajobrazowy"; III — Robert Półdnik, zestaw "Alienacje", wyróżnienie — Marta Daniewicz, zdjęcie "XX

W kategorii "Aktywność fizyczna i rekreacja": II — Adam Wołosz, zdjęcie "O świcie", zestaw "Na łajbie"; III — Andrzej Chrapowicki, zestaw "Wynajmy się" i Kazimierz Jankowski, zestaw "W fitness klubie", wyróżnienie — Tomasz Walczuk, zdjęcie "XXX".

Na wystawę, która czynna jest w MDK przy ul. Warszawskiej 79a, kwalifikowano 178 zdjęć 36 autorów.

Super 919 TAXI
KONKURS GWIAZDKOWY
Nagrody: Pierwsza – 3 mln
dwie po 2 mln
trzy po 1 mln
cztery po 500 tys.
Szczegóły w taksówkach
Zapraszamy k2110

U NAS TANIO • U NAS TANIO • U NAS TANIO
Sklepy w Białymstoku
Handlowa 3, tel. 224-59
Malmeda 12, tel. 328-942
Mickiewicza 44 A, tel. 324-496
Inter Serwis
TELEFONY
ANTENY
KINESKOPY
I CZĘŚCI ZAMIENNE
RATY
PRALKI
LODÓWKI
ROBOTY
ODKURZACZE
U NAS TANIO • U NAS TANIO • U NAS TANIO

3 % upustu

Inter Serwis 3 % upustu
na zakupione towary

MEDYCZNE

● BADANIA komputerowe serca, EKG, testy wysiłkowe, porady kardiologiczne. Wołodyjowskiego /hotel/. 279-48. G 13484

● APTEKA "SALUS", 32-30-24. Mickiewicza 27, pełny wybór leków, zioła, zestawy ziołowe. G 15447

● GABINET GINEKOLOGICZNY, USG -Lipowa 6 IIp, codziennie 14-17, tel. 416-818 w. 27. G 15570

WETERYNARYJNE

● LECZNICA dla Zwierząt, Białówny 7 /d/Fornalskiej/, 323-576. Czynna codziennie 8-20. G 14509

● LECZNICA dla małych zwierząt. Jurowiecka 33, 753-055, czynna 9.00 -19.00. G 14939

NAPRAWY

● KOMIS RTV, maszyn szwalniczych (listopad 10% prowizji) NAPRAWA RTV; Wyszyńskiego 2/1. G 15735

GASTRONOMICZNE

● "POD KURANTEM" Malmeda 8. Przyjęcia weselne, urodzinowe, imieninowe, obiady abonamentowe, żałobne. G 15955

● DĄBRÓWKA Warszawska 79 organizuje przyjęcia: weselne, urodzinowe, imieninowe. Obiady abonamentowe, żałobne. G 15957

UBEZPIECZENIA

● "TUK" -korzystne ubezpieczenia -atrakcyjne bonifikaty -zabezpieczenie rodziny. Warszawska 40, 327-743. G 09605

● AGF -firmy, mieszkania, OC, AC, -superbonifikata posiadaczom minimum 40% zniżki. G 10975

● AGF -UBEZPIECZENIA ŻYCIE -grupowe zakładom pracy, Włókienniczа 4, 523-394 (8.30-17.30). G 10976

● POLONIA -ubezpieczamy wszystko. Przyjdź lub zadzwoń! Lipowa 51 /52-04-71 wew. 115/. G 14981

● OVB ALLFINANZ Doradztwo Ubezpieczeniowe. Ubezpieczenia życie, majątkowe. Henryk Nowicki, 531-709. G 15862

PORADY

● BIURO RZECZOZNAWCY: wyceny...opinie...diagnozowanie powierzchni pod lakierem... Warszawska 40. 325-681 G 10337

TURYSTYKA

● ESTER 32-31-32, Warszawska 43 tylko z nami zwiedzisz cały świat. G 15671

● ALBICJA -Warszawska 21, tel. 436-782. Wycieczki szkolne, wczasy, przejazdy autokarowe. G 15160

● "NEW YORK", Warszawska 21, tel.436-000. Pielgrzymki, wycieczki do USA. G 15161

● SANATORIA Druskienniki - autokarem "Kosmos", Lipowa 51, 520-471 w. 113. G 15162

● PRZEJAZDY autokarów do: Warszawy, Brukseli; miast: Litwy, Białorusi, Rosji. Biacomex. G 15225

● WYNAJEM autokarów; sanatorium -Druskienniki, turystyka. Biacomex, Legionowa 9/1, 249-05, 33-16-58. G 15227

● WCZASY zimowe, wyjazdy sylwestrowe, atrakcyjne zimowiska. "OCEAN" Wyszyńskiego 2/77, 283-74. G 15379

● IWA -Wyszyńskiego 8 proponuje: wycieczki zagraniczne, szkolne, przewozy międzynarodowe, 208-49. G 15421

MIESZKANIA

● "AMICUS" - MIESZKANIA, DOMY, DZIAŁKI - Kupno - Sprzedaż. Sienkiewicza 22, 435-872, 436-208. G 14562

● "ESTER" 32-31-32, Warszawska 43 sprzedaż, kupno, wynajem -mieszkania, domy, działki. G 15670

● "DOMINIUM" MIESZKANIA -DOMY -DZIAŁKI. Kupno, sprzedaż, wynajem. Lipowa 1 219-40. G

OPROGRAMOWANIE

● SPRZEDAM licencjonowany program komputerowy do kosztorysowania. GWARANCJA. Tel./fax. 516-063, 510-420, 234. G

● FALMAR -Zestawy Komputerowe 386/486, oprogramowanie do firm. Warszawska 21/207, 4 309. G

USŁUGI

● ESTER 32-31-32, Warszawska 43 -tłumaczymy szybko, solidnie, dyskretnie -15 języków. G

● SUPERSILNE drzwi antywłamaniowe -WITEX Super-Lock, ul. Wyszyńskiego 2/1, tel. 2 38. G

Ford AUTO HOBBY
autoryzowany dealer
FIESTA SALON SERWIS CZĘŚCI
ESCORT
TRANSIT
ecjalny
ogram serwisowy
ok, ul. Wojsk Ochrony Pogranicza 15,
256-46, Zapraszamy od 8.00 do 17.00
g15845

BMW Breczko
oferujemy:
samochody
serwis
części zamienne
Białystok-Grabówka, ul. Klonowa 2A, tel. 43-18-43
g15446

UŻYTKOWNIKU DIESLA!
OSZCZĘDZISZ SWÓJ SILNIK I PIENIĄDZE
WYMIENIAJĄC ROZPYLACZE NA NOWE!
KAŻDA INNA NAPRAWA JEST DROŻSZA!
NOWE ROZPYLACZE - TO ROZPYLACZE WUZETEM
SDS - do samochodów osobowych
MERCEDES, AUDI, VW, OPEL, BMW,
FORD, CITROEN, PEUGEOT,
RENAULT, FIAT, LANCIA,
ALFA ROMEO, VOLVO...
DSL - do wszystkich
krajowych samochodów ciężarowych
autobusów, traktorów i kombajnów
importowanych: IKARUS, KAMAZ, AVIA,
LIAZ, MERCEDES, VOLVO...
WUZETEM 00-718 Warszawa, Czerniakowska 89/93
fax 41 85 68 tlx 81 37 11
SPRZEDAŻ: 41 07 91, MARKETING: 41 68 51, SKLEP: 41 49 11
AUTORYZOWANA SIEĆ DEALERÓW
WUZETEM W CAŁYM KRAJU!
A1252

samochody

Samochody
ŻUK, LUBLIN
RATY, LEASING
oferuje TORSA
Białystok, ul. Choroszczańska 24
513-165, 513-070, fax 510-972
g15427

mixt
BEZ OBSŁUGI! MOC
P.H.U. „MIXT"
80-307 Gdańsk
ul. Abrahama 7
tel./fax (058) 52 02 64
ODDZIAŁ ŁOMŻA
ul. Wojska Polskiego 42A
tel. (086) 16 45 75
Delco
HURT - DETAL
Kilkadziesiąt typów akumulatorów: 36-165 Ah
Oferujemy również akumulatory „CENTRA"
R 15715

BLINY, ŻUKI, STARY, MERCE-
SY! Przyczepy, naczepy, zabudo-
specjalizowane. RATY! LE-
ING! AUTORYZOWANY DE-
ER - FIMEX, Białystok, ul. Ho-
iniańska 1, tel. 632-870.
G 14602

TOALARMY -GEDYMINA 21.
G 14696

TOALARMY, elektromechani-
240-63.
G 15514

Rafineria Nafty Jedlicze
JEDLICZE
HIPOL
RAGO, tel. 416-239, 410-811 wew. 232
g15530

ENTERTEL
Telefony
komórkowe
sprzedaż oraz
autoryzowany montaż
KONRYS ul. Zwycięstwa 8F
tel. 51-63-64
K2196

POLISA S.A. POLISA S.A.
prowadzi ubezpieczenia
krajowe i zagraniczne
ZAPRASZAMY do naszych placówek na terenie
woj. białostockiego, łomżyńskiego i suwalskiego
TOWARZYSTWO UBEZPIECZENIOWO–REASEKURACYJNE
"POLISA" S.A. ODDZIAŁ W BIAŁYMSTOKU
UL. SIENKIEWICZA 46, TEL./FAX 435-931, 435-197
g14881

Amortyzator nr 1
Dla bezpieczeństwa
amortyzatory muszą
być sprawdzane
co 20.000 km
HURTOWNIE:
BIAŁYSTOK
UL. WYSOCKIEGO 35
TEL. 75-15-02
ŁOMŻA
UL. 1-GO MAJA 3B
TEL. 16-54-97
SUWAŁKI
UL. KOŚCIUSZKI 21
TEL. 66-78-79
BIELSK PODLASKI
(TO MIEJSCE CZEKA NA CIEBIE)
SERWISY:
BIAŁYSTOK
UL. WYSZYŃSKIEGO 2 lok. 41
TEL. 204-71 do 75 w. 241
UL. WYSOCKIEGO 20
TEL. 75-10-15
UL. 1000-LECIA P. P. 8
TEL. 75-44-33 w. 321
UL. WOP 15
TEL. 256-46
ŁAPY, UL. DŁUGA 82
TEL. 20-30
WASILKÓW, UL. JANA PAWŁA II 18
TEL. 185-155
ŁOMŻA, UL. STROJNA 1
TEL. 16-22-37
ŁOMŻA, SZOSA ZAMBROWSKA
CONFEX
CENTRALNY SKŁAD EUROPEJSKI
TEL. (0-22) 43-20-22
GWARANCJA 2 LATA
MONROE amortyzatory

TO KOMIS, ul. Botaniczna ZA-
ASZA. KUPNO -SPRZEDAŻ -
ATY. Leasing, zamiany, części i
mochody na zamówienie, alarmy,
akowanie, mechanika pojazdo-
511-262.
G 15784

ENIE przesiedlenia kupię. So-
lka, 44-62 po 16.
G 15819

RZEDAM: Opel Vektra 1600 i
S /1990/ srebrny metalik, bogate
posażenie. Łomża, 18-74-46.
G 15854

SY transportowe do mocowania
unków: 570 tys. +VAT, możli-
ść upustu. "EDAN" Białystok, ul.
oniuk Fabryczny 40/48 /róg Ber-
ga/, tel. 534-717.
K 02105

AGA z przyczepą do dłużycy 65
n. Sobolewo 15, 16-400 Suwałki
boty, Waldemar Pietraszewski,
300 Augustów, Turystyczna 15/2.
A 01397

po to ludzie wymyślili koło
Polo
nowe Polo
katalizator, ABS, poduszki powietrzne dla kierowcy i pasażera, klimatyzacja, otwierany dach, centralny zamek, elektroniczna blokada silnika, elektryczne otwieranie okien, przyciemniane szyby, ogrzewane lusterka sterowane elektrycznie, regulacja wysokości kierownicy, rozsądna cena. Czy można chcieć więcej ?
AUTORYZOWANY DEALER VW i AUDI
Sieńko i Syn
ul. Wysockiego 65, 15-168 BIAŁYSTOK
tel. 76 19 70, fax 75 27 42
g15861

HELLA
OŚWIETLENIE
SAMOCHODOWE
BIAŁYSTOK
UL. WYSOCKIEGO 35
TEL. 75-15-02
g15959

Za treść reklam i ogłoszeń redakcja nie odpowiada.

Zmiany w ruchu drogowym w rejonach cmentarzy

ŁOMŻA

W Łomży już od soboty na ul. Kopernika, przy której położony jest stary cmentarz, obowiązuje ruch jednokierunkowy (wjazd od ul. Zawadzkiej). Jeden kierunek wprowadzono także na Zawadzkiej, na odcinku od Szosy Zambrowskiej do ul. Sikorskiego.

Zarówno na wspomnianym odcinku ul. Zawadzkiej, jak i na lewej stronie ul. Kopernika, nie wolno zatrzymywać i parkować pojazdów. Osoby odwiedzające cmentarz mogą zostawić samochody na placu po byłym dworcu PKS przy ul. Giełczyńskiej. Zakaz zatrzymywania obowiązuje także na jezdni południowej ul. Sikorskiego, na odcinku od ul. Wyszyńskiego do Zawadzkiej

W rejonie nowego cmentarza przy ul. Przykoszarowej nie ma żadnych zmian w organizacji ruchu. Jedynie na odcinku Al. Legionów, poczynając od wjazdu do Spółdzielni Inwalidów, do skrzyżowania z Al. Piłsudskiego, obowiązuje ograniczenie prędkości do 50 km/godz.

GRAJEWO

W Grajewie jedyną zmianą w organizacji ruchu jest zakaz zatrzymywania się w rejonie cmentarza. Zmotoryzowani mogą parkować za restauracją „Panorama" oraz w bocznych uliczkach w pobliżu cmentarza. W **Szczuczynie** funkcję parkingu pełnić będzie targowica naprzeciwko cmentarza. W **Rajgrodzie** pojazdy osób, odwiedzających cmentarz przy kościele, kierowane będą na pobliską łąkę kościelną.

Organizacja ruchu drogowego i parkingów w rejonie cmentarza w Łomży

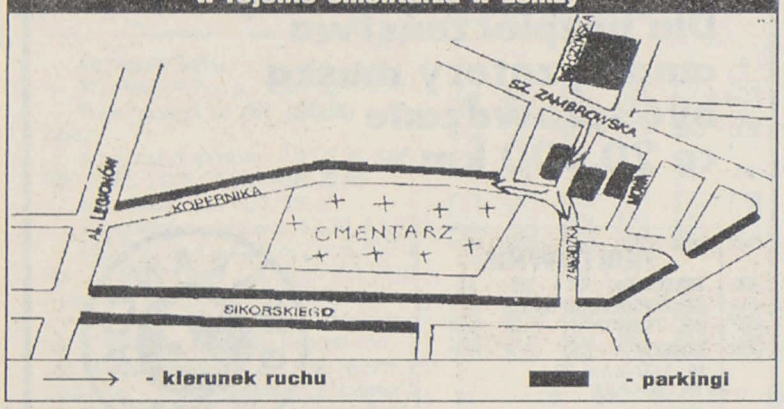

ZAMBRÓW

W Zambrowie, jak co roku, na ul. Ostrowskiej w rejonie cmentarza obowiązuje zakaz zatrzymywania i postoju. Władze nie przygotowały specjalnie miejsca z myślą o parkingu. Zmotoryzowani muszą szukać miejsca w bocznych uliczkach.

(MK)

SUWAŁKI

1 listopada na cmentarz przy ul. Bakałarzewskiej będą kursowały, w godz. 9-18, co pół godziny dwa dodatkowe autobusy. Na cmentarz przy ul. Reja dodatkowy autobus będzie dojeżdżał, w tych samych godzinach, co godzinę.

1 listopada, w godz. 7-20 w rejonie cmentarza na ul. Bakałarzewskiej i Zarzecze będą ustawione znaki zakazu zatrzymywania się (obustronnie).

Zalecane parkingi: przy stadionie SSKS „Wigry" oraz na placu giełdy samochodowej przy ul. Bakałarzewskiej.

EŁK

1 listopada linia nr 1 ominie ul. Cmentarną. Autobusy pojadą trasą przez ul. Kilińskiego, linii nr 8 i 12.

1 listopada — zmiana w organizacji ruchu na ul. Cmentarnej. Na tej ulicy, na odcinku od Kilińskiego do ul. Matejki będzie obowiązywał ruch jednokierunkowy — wjazd od strony ul. Kilińskiego.

Zalecane parkingi: na targowicy miejskiej i w Parku Sapera.

GIŻYCKO

W niedzielę (30 października) i w poniedziałek (31 października) autobusy komunikacji miejskiej będą kursowały tak, jak w dni wolne od pracy. 1 listopada uruchomiona zostanie dodatkowo linia 5 S (tzw. letnia) z dojazdem do cmentarza, z wyłączeniem ul. Nowowiejskiej.

1 listopada — zmiana w organizacji ruchu na ul. Obwodowej i 1 Maja: w obrębie cmentarza ograniczenie prędkości do 30 km.

Zalecane parkingi: Plac Piłsudskiego.

AUGUSTÓW

W niedzielę (30 października) i w poniedziałek (31 października) autobusy będą kursowały tak, jak w dni wolne od pracy. 1 listopada zostanie uruchomiona dodatkowa linia nr 1. Od godz. 7 do 13 co 40 minut, od godz. 13 co 20 minut. Środa (2 listopada) tak, jak w niedziele i święta.

Brak dodatkowych ograniczeń w ruchu. Zalecane parkingi: przy ul. Zarzecze.

GOŁDAP

1 listopada — zmiana w organizacji ruchu na ul. Cmentarnej Gumbińskiej: ograniczenie prędkości do 30 km. Zalecane parkingi przy ul. Gumbińskiej i pobocza ul. Cmentarnej.

OLECKO

1 listopada — zmiana w organizacji ruchu na ul. Gołdapskiej do skrzyżowania z ul. Parkową: ograniczenie prędkości do 30 km. Zalecane parkingi: na placach dawnego PBRol., STW, GS i Technikum Rolniczego.

(m

POSZUKUJEMY
KIEROWNIKA MAGAZYNU
- wiek do 35 lat,
- prawo jazdy,
- znajomość urządzeń elektr.-mech.
Firma zapewnia wynajem mieszkania.
Oferty + kwestionariusz osobowy
70-966 Szczecin 8 skr. poczt. 53

WAVE... ZAWSZE NA FALI

American Blend - japońska jakość i technologia
przystępna cena

WARSZAWA TEL. 6615380

JAPAN TOBACCO INC.

Palenie albo zdrowie: wybór należy do Ciebie. Minister Zdrowia i Opieki Społecznej

PBH "AKCES"

Łomża ul. Piłsudskiego 70

a Centrali Nasiennej/, tel/fax 18-54-77

ruje:
papa WK "400" 10.000 zł/mkw
papa izolacyjna "333" 6.400 zł/mkw
lepik asfaltowy 3.900 zł/mkw
gryps marmurowy 1.100.000 zł/t
ościeżnice "Metalplast Zamość " 200.000 zł/szt.
blachy trapezowe szwedzkie
stolarka okienna jednoramowa "Stolbud" Sokółka S.A.
stolarka okienna Z.S.B.Wołomin S.A.
drzwi profilowane
materiały izolacyjne -rynny + rury PCV

ZAPRASZAMY w godz. 7.00 - 15.00 !

Ceny zawierają podatek VAT,

G 15944

Wojewoda Suwalski

sza przetarg na świadczenie usług na rzecz mieszkańców nionych do bezpłatnych świadczeń leczniczych w zakresie:

nywania badań ultrasonograficznych
nywania badań laboratoryjnych w zakresie analiz medycznych na tere- ziałania Specjalistycznego Psychiatrycznego ZOZ w Suwałkach.
zegółowych informacji w tej sprawie udziela dyrektor Sp. Psych. ZOZ w Su-

rty powinny zawierać informacje zgodnie z paragrafem 14 rozporządzenia Zdrowia i Opieki Społecznej z dnia 5 sierpnia 1993 roku w sprawie ogól- arunków, trybu zawierania i rozwiązywania umów o udzielanie świadczeń nych oraz trybu ustalania i rozliczania należności za te świadczenia (Dz.U. 363).
rty należy składać do Wydziału Zdrowia Urzędu Wojewódzkiego w Suwał- Noniewicza 10 w terminie 1 miesiąca od daty ukazania się ogłoszenia.
etarg odbędzie się w Wydziale Zdrowia Urzędu Wojewódzkiego w Suwał- nia 5 grudnia 1994 roku o godzinie 10.
trzegam prawo do odwołania przetargu oraz do przesunięcia terminu skła- fert.

K 02252

Zarząd Gminy Szumowo

damia, że od dnia 7 listopada do dnia 28 listopa- będzie wyłożony do publicznego wglądu ludności ekt Miejscowego Planu Ogólnego Zagospodarowa- nia Przestrzennego Gminy Szumowo.

projektem zapoznać się można w Urzędzie Gminy w owie pok. Nr 10 w godz. od 7.30 do 15.00 i składać i wnioski.
ostatnim dniu wyłożenia o godz. 8.00 odbędzie się sja nad projektem założeń z udziałem projektantów.

G 15924

ednostka Wojskowa Nr 5523, 18-400 ża, Aleja Legionów 133, NIP 718-000-01-51

głasza, że w dniu 15.11.94 o godz. 11 przeprowadza przetarg nieograniczony na sprzedaż nw. pojazdów:

		cena za 1 szt.
AR 660 cięż.-teren.	szt. 12	2.500.000 zł
AR A 29 cięż.-szos.	szt. 1	3.640.000 zł
AR A 29 Osinobus	szt. 1	2.652.000 zł
157 K cięż.-teren.	szt. 1	2.400.000 zł
TOSAN H-9-15 aut.pasaż.	szt. 1	10.000.000 zł
SA 522 dostawcza	szt. 1	8.573.000 zł
SA 522 dostawcza	szt. 1	2.858.000 zł
K A07 dostawczy	szt. 1	6.982.000 zł
T 125p combi	szt. 1	9.730.000 zł
krzynia ładunk.transp.	szt. 3	540.000 zł
ZETARG		
SA 522 dostawcza	szt. 1	5.716.000 zł
AR W 200 samowyład.	szt. 2	36.830.000 zł
AR W 200 samowyład.	szt. 1	27.583.000 zł

azdy można oglądać w dniu poprzedzającym przetarg w godz. 8.00- raz w dniu przetargu od godz. 8.00-10.00.
dium w wysokości 10% ceny wywoławczej przystępujący do przetar- gą wpłacić gotówką lub czekiem potwierdzonym przez bank do kasy ki przynajmniej na godzinę przed przetargiem.
strzega się prawo unieważnienia przetargu w całości lub częściowo dania przyczyn.

K 02251

OŚRODEK RZECZOZNAWSTWA I POSTĘPU TECHNICZNEGO "ZORPOT"

zorpot

Białystok • ul. Żółta 13 • tel. 214-42

wykonuje szybko i solidnie:

- *wyceny majątku trwałego*
- *biznes plany*
- *oceny i wyceny samochodów, maszyn i urządzeń*
- *pomiary zużycia paliwa*
- *dokumentację zgłoszeniową wynalazków i wzorów użytkowych do Urzędu Patentowego*
- *dokumentację techniczną w pełnym zakresie branżowym*
- *ekspertyzy z zakresu ochrony środowiska*

MASZ PROBLEM TECHNICZNY – JEGO ROZWIĄZANIE ZLEĆ DO "ZORPOT"

Nadleśnictwo Pisz

ogłasza przetarg nieograniczony na następujące pojazdy samochodowe:

1. Sam. ciężarowy "TARPAN S-237" rok prod. 1988
   cena wywoławcza 12.000.000 zł.
2. Sam. terenowy UAZ-469B rok prod. 1979
   cena wywoławcza 12.000.000 zł
3. Sam. terenowy UAZ-469B rok prod. 1978
   cena wywoławcza 9.000.000 zł

Przetarg odbędzie się w biurowcu Nadleśnictwa Pisz ul. Gdańska 24 w dniu 17.11.1994r. o godz. 10.

W dniu przetargu należy złożyć wadium w wysokości 10% ceny wywoławczej w kasie Nadleśnictwa Pisz.

Nadleśnictwo Pisz zastrzega sobie prawo swobodnego wyboru oferenta oraz unieważnienia przetargu bez podania przyczyn

G 15956

Canon

Najtaniej-sprawdź

CENTRUM Białystok

ul. Antoniuk Fabryczny 40/48 tel./fax 534-717

- kserokopiarki na format A4 i A3
- telefaksy Canon
- zliczarki do banknotów, Magner, GLORY,
- maszyny do pisania firmy TRIUMPH ADLER,
- kalkulatory biurowe, inżynierskie, menadżerskie,
- oryginalne materiały eksploatacyjne: tonery, bębny, kasety, korektory, papier kserograficzny.

Serwis gwarancyjny i pogwarancyjny

K 21104

Realizując uchwałę nr 15/IV/94 Rady Gminy w Wysokiem Mazowieckiem z dnia 13.10.1994 r.

Zarząd Gminy w Wysokim Mazowieckiem przystąpił do opracowania zmiany miejscowego planu ogólnego zagospodarowania przestrzennego gminy Wysokie Mazowieckie.

Projekt zmian, będzie wyłożony do publicznego wglądu w dniach od 3 do 24 listopada br. w siedzibie Urzędu Gminy w Wysokiem Mazowieckiem - pokój nr 3.

W okresie wyłożenia zainteresowani mogą zapoznać się z planem oraz składać na piśmie swoje uwagi i wnioski.

W ostatnim dniu wyłożenia odbędzie się publiczna dyskusja nad planem z udziałem projektantów z Wojewódzkiego Biura Planowania Przestrzennego w Łomży.

K 02248

POSEZONOWA OBNIŻKA CEN!!!

"TRANSBUD" EŁK ul. Łukasiewicza 1 tel. 108-423, 108-424

oferuje:

☆ **CEMENT P-35 workowany /Chełm/**

- odbiór z Ełku 1.060 tys. zł/t + 7 % VAT
  pow. 5 ton bezpłatny dowóz na terenie miasta.
- dostawy całopojazdowe /do 60 km od Ełku/
  1.090 tys.zł/t + 7 % VAT
- odbiór własny z Cementowni Chełm 830 tys. zł/t + VAT

ZLECENIA NA ODBIÓR WŁASNY OFERUJĄ:

1. **"TRANSBUD" Suwałki, ul. Północna, tel. 675-979.**
2. **Olecko /sklep firmowy/, ul. Woj. Pol. 5, tel. 42-51.**
3. **Pisz /skład opału/, ul. Woj. Pol., tel. 345-20.**

K 02207

DACHÓWKA

30 lat gwarancji

○ cementowa
○ walcowana

szara	49,5
barwiona w masie	63
barwiona i malowana	90

cena w tym VAT

USŁUGI PROJEKTOWE

Biuro: Białystok, ul. Siedlecka 15 (Wysoka) tel. 754-600, po 19.00: 436-521
Produkcja: Sochonie k\ Wasilkowa

Hurtownia "AGA"

Łomża, ul. Sikorskiego 166a, tel. 160-240, 189-305

oferuje węgiel:

- gruby I 2,2 mln /t
- gruby II 1,9 mln/t
- orzech I 1,9 mln/t
- miał I 850 tys./t
- groszek I 1,5 mln/t

G 15930

WĘGIEL KOKS CEMENT

- cena 1.050.000 zł + VAT
dla odbiorców hurtowych
1.030.000 zł + VAT

stal, wapno, papa, lepik, płyta gipsowa, gips szpachlowy, styropian, wełna mineralna, cement biały, pasze, nawozy

możliwość dowozu.

P.W. "BAZAROL" Księżyno ul. Alberta 6, tel. 632-289 g14793

GRZEJNIKI

- **ŻELIWNE** (Stąporków S.A.)
- **ALUMINIOWE** (KZA Kraków)

oraz inne materiały budowlane

- blachy polskie (aluminiowe, ocynkowane, czarne)
- papy asfaltowe • lepiki • dysperbit
- eternit falisty • ościeżnice stalowe (FD1 "U" 60-100) • siatki ogrodzeniowe ocynkowane • cement biały
- styropian 2-6 cm • wełna mineralna

HeBUD

Białystok - ul. Zwycięstwa 39 tel. 512-354 w. 44 godz. 7-16, sob. 8-15

NOŻE KRAWIECKIE

HR HOFFMAN

gwarancja, serwis
Łódź, Brzozowa 11
tel. 84-43-72, 84-90-03, 84-53-97

PBH "AKCES"

Hurtownia Materiałów Budowlanych w Ełku, ul. Kilińskiego 5

uprzejmie informuje swoich Klientów, że z dniem 2 listopada 94 r. punkt sprzedaży zostanie przeniesiony na:

ulicę Mickiewicza 42 /baza PHS/.

Oferujemy:

- stolarkę okienną i drzwiową firm: STOLBUD SA Sokółka Z.S.B. SA Wołomin
- blachy szwedzkie
- inne materiały budowlane.

Zapraszamy w godz. 7-15.

G 15878

Firma Usług Telekomunikacyjnych
Spółka z o.o., 15-111 Białystok
Aleja 1000-lecia Państwa Polskiego 4
tel./fax 75-42-24 w. 204-205

DYSTRYBUTOR WYROBÓW FIRMY

Panasonic
Office Automation

Nowość! Drukarki komputerowe

JAKO JEDYNY W OKRĘGU PÓŁNOCNO-WSCHODNIM

POLECA — CENTRALE, TELEFAXY, TELEFONY — NAJTANIEJ ZA GOTÓWKĘ I NA RATY!

NOWOŚĆ: telefony bezprzewodowe - homologacja
GWARANCJA, SERWIS GWARANCYJNY I POGWARANCYJNY
TELE INTER COMMUNICATION
G 14151

NARZĘDZIA wszystkich znanych firm w Polsce
NARZĘDZIA NAPRAWCZE I URZĄDZENIA DIAGNOSTYCZNE DO SAMOCHODÓW
SPRĘŻARKI
WĘŻE różnego przeznaczenia
MASZYNY STOLARSKIE
i wiele innych nowości

poleca:
SMP zorpot

Sklep Narzędziowo-Techniczny
"ZORPOTEX"
Białystok • ul. Zwycięstwa 10
tel. 514-965
(budynek Polmozbytu paw. nr 18)

Białostocka Centrala Materiałów Budowlanych sp. z o.o.
zawiadamia, że z dniem 1.10.94 roku uruchomiła nową jednostkę

Hurtownię Nr 4 Materiałów Budowlanych w Suwałkach, ul. Sejneńska 82, telefon 664-163

Zapraszamy w godz.7-16, soboty 7-15.

Oferujemy ceny producenta

- rury i kształtki PCW kanalizacyjne, wodociągowe
- rynny dachowe z PCW • żeliwo kanalizacyjne
- zawory i armaturę sieci domowej • baterie łazienkowe, zlewozmywakowe, umywalkowe
- wykładzinę podłogową Rekord • wanny, zlewozmywaki, brodziki • miski ustępowe, umywalki, postumenty • wełnę mineralną, papę dachową, lepik, masy izolacyjne czarne
- styropian, płytę pilśniową, płytę meblową
- glazurę i terakotę, między innymi płytki typu gres.

Ponadto szereg innych materiałów niezbędnych w budownictwie i remontach:
m.in. wyroby hutnicze:
- stal budowlana, rury instalacyjne czarne i ocynkowane • blachy

Atesty! Najwyższa jakość! Solidna i fachowa obsługa. Ceny konkurencyjne. Zapraszamy

g15211

JOKER
salon sprzedaży sprzętu AGD i RTV
Białystok ul. Legionowa 9/1
(wejście B)
pralki lodówki zamrażarki
kuchenki mikrofalowe

drobny sprzęt kuchenny
telewizory magnetowidy
Autoryzowany dealer
SONY, PHILIPS

POLAR MIŚKI WATTA ANNA SIEMENS SIEMENS PANASONIC PHILIPS FUNAI SONY CURTIS
ARDO ZANUSSI WHIRPOOL INDESIT

PRZEDSIĘBIORSTWO BUDOWNICTWA MASZYN DROGOWYCH
POLAND MA·DRO BIAŁYSTOK 1954
15-703 BIAŁYSTOK
ul. ZWYCIĘSTWA 8
TEL. 512-570, 512-664
TLX 852-152
FAX 512-664

Wydzierżawi całe piętro budynku biurowego o powierzchni użytkowej 320 m² (100 m od dworców PKP i PKS).

KOMUNIKAT Zarządu Gminy PUŃSK

Zgodnie z art. 4 ust. 6 ustawy z dnia 4 października 1991 r. o zmianie niektórych warunków przygotowania inwestycji budownictwa mieszkaniowego w latach 1991-95 (Dz. U. nr 103, poz. 446 z późn. zm.) informuje się, że w dniach od 7 do 21 listopada 1994 r. w siedzibie Urzędu Gminy w Puńsku, pok. nr 9 będzie wyłożony do publicznego wglądu projekt uproszczonego planu szczegółowego zagospodarowania przestrzennego terenu budownictwa jednorodzinnego w rejonie ulic Sudawskiej, Lipowej i Nowej w Puńsku.

Wszystkie zainteresowane osoby i instytucje mogą w tym okresie zgłaszać uwagi i wnioski do tego projektu planu.

G 15

Marek T. Zawisny
AMERYKAŃSKI ADWOKAT
211 DRIGGS AVE, BROOKLYN NY 11222, TEL. (001-718) 384-1000

- spadki, odszkodowania, rozwody
- sprzedaż i kupno nieruchomości
- sprawy imigracyjne

w tym porady dla osób, które wylosowały „Zielone Karty"

g15927

2–3 listopada	4 listopada
Białystok	Warszawa
ul. Lipowa 51	ul. Ratuszowa 11
pokój 96	pokój 243
tel. 522-025	tel.: 619-06-30
od 10.00–19.00	od 10.00–18.00

Rejon Energetyczny Łapy

informuje odbiorców o przerwie w dostawie energii elektrycznej do miejscowości:

Skwarki I,II,III, Gąsówka Osse od dnia 3-6.11.94 w godz. 8.00 - 16.00.

Ww. przerwa podyktowana jest przeglądem urządzeń energetycznych.
Bliższych informacji udziela Rejon Energetyczny Łapy, tel. 22-01.

K 02242

materiały budowlane **"TOPKAPI"**
wełna mineralna **ROCKWOOL**
wodomierze METRON - ceny fabryczne, STYROPIAN, PAPY, BLACHY, RYNNY PLASTIKOWE, LEPIK, CEMENT, WAPNO, ONDULINE, SIPOREKS, SUCHY TYNK
g15118
Nowowarszawska 32, tel. 410-145
teren Spółdzielni Elektryk, Białystok
ELWI PISZ, ul. Warszawska 41

NAJNIŻSZE CENY! NAJWYŻSZA JAKOŚĆ!
Sprawdź u innych i porównaj z naszymi.
Duży wybór
OKIEN I DRZW
STOLBUD Sokołka S.A.
STOLBUD WARSZAWA
OKNA
- jednoramowe
- zespolone
- skrzynkowe

DRZWI:
- okleinowane
- płytowe,
- z drewna litego

DOMEX

BOAZERIA, DESKI PODŁOGOWE SZALÓWKI, WROTA GARAŻOWE, PARAPETY z DREWNA
g1564

oferuje: P.P. "DOMEX", Białystok-Zaścianki Szosa Baranowicka 37, tel. 413-701 godz. 9.00-17.00, (Dojazd MPK 14, 101) "ARTEX", Ełk, ul. Wojska Polskiego 89, tel. 10-13-

PRZEDSIĘBIORSTWO STUDIÓW PROJEKTÓW REALIZACJI I WYKONAWSTWA INWESTYCJI
BIAŁYSTOK, UL. WARSZAWSKA 32, TEL. 413-587

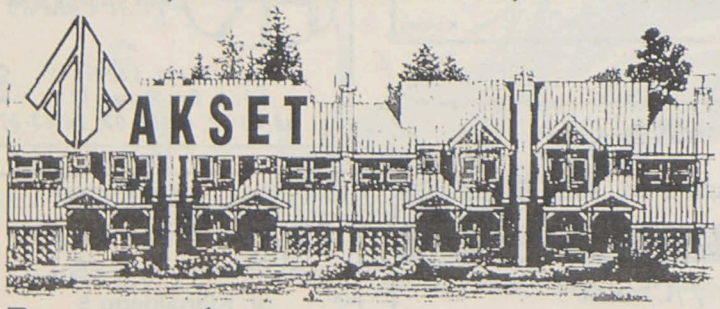

TWÓJ DOM
g15942
OFERUJE:

BUDOWA DOMÓW W ZABUDOWIE SZEREGOWEJ PRZY ULICY JAROSZÓWKA
SYSTEM BUDOWNICTWA SZKIELETOWY PORÓWNYWALNY Z "AMERYKAŃSKIM"
ENERGOOSZCZĘDNY, EKOLOGICZNY
PEŁNE UZBROJENIE
INDYWIDUALNE PROJEKTOWANIE

BUDYNKI O POWIERZCHNI OD 100 DO 200 M²
TERMIN REALIZACJI 1995 R
MOŻLIWOŚĆ BUDOWY PRZY BUDYNKU MIESZKALNYM CZĘŚCI HANDLOWO-USŁUGOWEJ
CENA 1 M² POWIERZCHNI "POD KLUCZ" 6 MLN ZŁ

CENA 1 M² W STANIE SUROWYM DO NEGOCJACJI

KOMUNIKAT Burmistrza Miasta Sejny

Na podstawie art. 30 ustawy z dnia 12 lipca 1984r. o planowaniu przestrzennym zawiadamia się, że w dniach od 10 do listopada 1994r. włącznie w Urzędzie Miejskim w Sejnach, pok. nr 3 będzie wyłożony do publicznego wglądu projekt aktualizacji planu ogólnego zagospodarowania przestrzennego miasta Sejny wraz z programem wykorzystania gruntów przeznaczonych w projekcie na cele nierolnicze i nieleśne.

W okresie tym mieszkańcy miasta oraz zainteresowane jednostki organizacyjne mogą zgłaszać wnioski i uwagi do projektu planu.

W pierwszym i ostatnim dniu wyłożenia projektu autorzy planu będą udzielać wyjaśnień w godzinach od 10 do 12 w Urzędzie Miejskim w Sejnach, pokój nr 3.

G 15

PONSORZY KONKURSU

BIAZET®
ZET Spółka Akcyjna tel. 75 30 22
3 Białystok fax 75 49 49
Pln.-Obwodowa 38 tlx 853401 zpt pl

AIR TOURS POLAND
BIURO TURYSTYKI
rmacja: Przedstawicielstwo PLL LOT
BIAŁYSTOK tel. 52 30 21

GRACJA
SALON ŚLUBNY
BIAŁYSTOK
EDA 1 tel. 260-41 w.14
LKOWSKA 37 tel. 761-598
YŃSKIEGO 2 tel. 288-47, 280-58

PONSORZY KONKURSU

POLSKIE LINIE LOTNICZE
Z NAMI TANIEJ NIŻ MYŚLISZ !
LOT
WIELKI KONKURS
ORBIS TRAVEL

PLL LOT i Polskiego Biura Podróży Orbis dla klientów kupujących bilety LOT-u, pod niżej wymienionymi adresami.
Do wylosowania wiele atrakcyjnych nagród:

wycieczki zagraniczne
telewizory kolorowe
złota biżuteria

Szczegóły konkursu w placówce "LOT-u", Białystok ul. Waryńskiego 2 (wjazd od ul. Lipowej) i placówkach Orbisu Białystok- ul. Żabia 20, tel. 51 57 28, ul. Rynek Kościuszki 13, tel. 23 047; Ełk - ul. Mickiewicza 15, tel. 10 38 43 Augustów - Rynek Zygmunta Augusta 12, tel. 26 13; Giżycko - ul. Dąbrowskiego 3, tel. 35 98; Suwałki - - ul. Noniewicza 48, tel. 66 42 65; Łomża - ul. Rządowa 3 tel. 16 22 48 p1549

ELBO
Białystok ul. Śledleckiego 15 (Wygoda) od Traugutta
tel. 754-600
WYPOSAŻENIE
SKLEPÓW I BIUR
regały, lady, kratki, manekiny
wieszaki - złoto i nikiel
- najtaniej -
KRZESŁA MŁODZIEŻOWE I BIUROWE
OD 800 TYS. + VAT I INNE
PROJEKTY I WYKONANIE
g14713

Wilgoć w domu?
Izoluj sam swój dom.
Oryginalnym niemieckim środkiem
"ISOLIT"
- Izolacja pozioma bez kucia i odkopywania fundamentów.
- Osuszanie ścian -proste! Środek rozpuścić w wodzie 2 x pomalować ścianę i gotowe.
- Gwarancja trwałej i pewnej izolacji tak długo, jak istnieje budowla.
- Zniknają grzyby, wilgoć i stęchlizna ze wszystkich budowli.
- Atesty PZH i EWG.

Środek wysyłamy na cały kraj.
Prospekt i cennik bezpłatne.
ISOLIT - ul.Komunalna 1
37-450 Stalowa Wola
tel./fax (0-16) 42-44-33
P 01585

Zarząd Miasta Białegostoku

ogłasza

isemny przetarg nieograniczony na:
oddanie w użytkowanie wieczyste nie zabudowanych działek o numerach: 992/2 o pow. 38 mkw, 992/4 o pow. 6377 mkw, obr. 6, ark.15, położonych w Białymstoku przy ul. Klepackiej, przeznaczonych pod budowę kościoła rzymskokatolickiego.
Cena wywoławcza: 938.000.000 zł.
Wadium: 94.000.000 zł
ierwsza opłata wynosi 15% ceny gruntu osiągniętej w wyniku przetar-

płaty roczne - 0,3% ceny gruntu uzyskanej w przetargu.
ferty powinny być opracowane zgodnie z paragrafem 18 zarządzenia Gosp. Przestrzennej i Budownictwa z dnia 19 czerwca 1991 r. w spra- rzetargów na nieruchomości stanowiące własność Skarbu Państwa lub y /M.P.nr 21 poz. 148/ i złożone w zamkniętych kopertach do dnia 1994 r. w Urzędzie Miejskim ul. Słonimska 1, pok. 701.
twarcie ofert nastąpi w dniu 18.11.1994 r. o godz. 11 w sali 6A /parter/ ędu Miejskiego ul.Słonimska 1/.
Warunkiem przystąpienia do przetargu jest złożenie oferty w wyżej okre- m terminie i miejscu oraz wpłata wadium do kasy tut. Urzędu, pokój I piętro/ w dniu 18.11.1994 r w godz. od 8 do 10.45.
Oferty nie podlegają zwrotowi.

Publiczny przetarg ustny na:
sprzedaż nieruchomości nie zabudowanych przeznaczonych pod budownictwo mieszkaniowe typu bliźniaczego, położonych w Białymstoku przy ulicach:
Dźwińskiej 6 - działka nr 1697 o pow. 244 mkw.
Cena wywoławcza: 33.279.000 zł, wadium 4 mln zł
Dźwińskiej 10 - działka nr 1695 o pow. 250 mkw.
Cena wywoławcza:34.095.000 zł, wadium 4 mln zł
Wiślanej 18 - działka nr 1559 o pow. 342 mkw.
Cena wywoławcza: 50.062.000 zł, wadium 6 mln zł
Wiślanej 90 - działka nr 1856 o pow. 345 mkw.
Cena wywoławcza: 47.023.000 zł, wadium 5 mln zł
Wiślanej 112 - działka nr 1867 o pow. 345 mkw.
Cena wywoławcza: 47.023.000 zł, wadium 5 mln zł
Wiślanej 114 - działka nr 1868 o pow. 345 mkw.
Cena wywoławcza: 47.023.000 zł, wadium 5 mln zł
Wiślanej 116 - działka nr 1987 o pow. 331 mkw.
Cena wywoławcza :45.118.000 zł, wadium 5 mln zł
Wiślanej 118 - działka nr 1988 o pow. 343 mkw.
Cena wywoławcza: 46.751.000 zł, wadium 5 mln zł
Wiślanej 120 - działka nr 1989 o pow. 317 mkw.
Cena wywoławcza 47.023.000 zł, wadium 5 mln zł
Wiślanej 122 - działka nr 1990 o pow. 317 mkw.
Cena wywoławcza: 43.213.000 zł, wadium 5 mln zł

rzetarg odbędzie się w dniu 18.11.1994 r. godz. 11.30 w sali 6A /parter/ du Miejskiego ul.Słonimska 1.
Wadia należy wpłacać do kasy tut.Urzędu ul.Słonimska 1 /I piętro/ po- 02 w dniu przetargu od godz. 8 do godz. 10.45.
Bliższych informacji można zasięgnąć w Urzędzie Miejskim ul. Słonim- pokój 701 /tel. 416-946/ oraz pokój 603 /tel.329-325 w. 267./
W przypadku uchylenia się od zawarcia umowy notarialnej uczestnika, przetarg wygra, wadium ulegnie przepadkowi.
Zarząd Miasta Białegostoku zastrzega sobie prawo dowolnego wyboru y oraz unieważnienia przetargu bez podania przyczyn.

K 02244

SPE Spółdzielnia Pracy "Elektryk" w Białymstoku
ul. Nowowarszawska 32, tel. 410-244
poleca
PRZEZWAJANIE SILNIKÓW TEL. 416-959
WYKONANIE I KONSERWACJA INSTALACJI ELEKTRYCZNYCH, ODGROMOWYCH, POMIARÓW, ROZDZIELNI I TABLIC TEL. 416-512
- REKLAMY NEONOWE
- KONSERWACJE I NAPRAWY DŹWIGÓW TEL. 410-134
- TRANSFORMATORY DŹWIGOWE
- WYNAJEM PODNOŚNIKA P-183

g15125

K® HUTA ALUMINIUM "KONIN" S.A.
HURTOWNIA FABRYCZNA MURBET
EŁK • ul. Cmentarna 4D • tel. 100-300 • tel/fax 103-625
HEBUD
Białystok • ul. Zwycięstwa 39 • tel. 512-354 w. 44
BLACHY I TAŚMY ALUMINIOWE W CENACH PRODUCENTA
A1265

L. Z. Z.
HERBAPOL
SP. Z O.O.
Białystok, ul. Składowa 3
sklep firmowy:
Białystok
ul. Lipowa 37
oferuje szeroki wybór:
* atestowanych ziół
* mieszanek leczniczych sypkich i fix
* kosmetyków leczniczych
* parafarmaceutyków
Zapraszamy do hurtowni w godz. 7-15
k1992

Wojewódzkie Przedsiębiorstwo Realizacji Inwestycji w Suwałkach, ul. Sejneńska 51

ogłasza pisemny przetarg nieograniczony ofert na wykonanie stolarki okiennej z PCV:

okna o wym. 880 x 850 mm - szt. 44
okna o wym. 880 x 2050 mm - szt. 395
dla realizowanego pawilonu szpitala w Olecku.

1. *Pisemne oferty w zamkniętych kopertach należy składać w sekretariacie WPRI w terminie do dnia 10.11.1994r.*
2. *Oferta pisemna powinna zawierać:*
   - » *propozycję cenową zawierającą określenie ceny jednostkowej i łącznej*
   - » *warunki odbioru*
   - » *oferowany termin wykonania i warunki płatności (termin wykonania nie może być dłuższy niż do 25.12.1994r.)*
   - » *warunki gwarancji*
   - » *proponowany system realizacji okien*
   - » *świadectwo Państwowego Instytutu Techniki Budowlanej w Warszawie o dopuszczalności do stosowania w budownictwie na obszarze Rzeczypospolitej Polskiej.*
   - » *świadectwo Państwowego Zakładu Higieny w Warszawie o nieszkodliwości wyrobów z tworzyw sztucznych.*
   - » *dokument potwierdzający dokonanie wpłaty wadium*
3. *Wykaz całej stolarki okiennej ze szczegółową charakterystyką zostanie udostępniony przez WPRI na każde żądanie producenta zamierzającego złożyć ofertę*
4. *Składający ofertę zobowiązany jest do wpłacenia wadium w wysokości 150 mln zł. przelewem na konto: Urząd Wojewódzki w Suwałkach Wydział Finansowy PBK Suwałki Nr 377809-1111-181-541 w terminie do 10.11.1994r.*
5. *Otwarcie ofert nastąpi dnia 14.11.1994r. o godz. 12 w siedzibie WPRI ul. Sejneńska 51.*
6. *Rozstrzygnięcie przetargu ofert i powiadomienie oferentów o wynikach nastąpi w terminie do dnia 19.11.1994r.*
7. *Wadium przepada w razie uchylenia się wybranego oferenta od zawarcia umowy*
8. *Zastrzega się prawo swobodnego wyboru oferty oraz unieważnienia przetargu bez podania przyczyn.*

G 15952

Firma zakupi
ZWYŻKĘ
(Podnośnik z koszem)
Białystok, tel. 618-613.
G 15846

Niezawodny partner – solidny producent
SNB
poleca: suszarki karnisze łazienkowe, formy i blachy do ciast, tortownice, szczotki i pędzle
Zapraszamy do sklepu firmowego KRAM i hurtowni AGD.
Oferujemy ponadto:
- grzejniki płytowe SINTHERM
- ogrzewacze przepływowe wody
- wyroby huty "Silesia" Rybnik
oraz drobny sprzęt gospodarstwa domowego
SNB, ul. Kraszewskiego 26/2, Białystok
tel. centrala 416-136
Dział Marketingu i Sprzedaży
322-077, 325-357, fax 324-304
g15943

Syndyk Masy Upadłości
"Społem" Powszechnej Spółdzielni Spożywców w Piszu

ogłasza przetarg ofertowy

na sprzedaż nieruchomości zabudowanej z prawem wieczystego użytkowania gruntu w postaci:

☆ **Masarni wraz z wyposażeniem, położonej w Piszu, ul. Mazurska 7, posadowionej na działce o nr geodezyjnym 361/1 i 361/2 o łącznej powierzchni 3084 mkw. Ks. Wieczysta 16167.**

Cena wywoławcza - minimalna 1.450.000.000 zł

Główne kryterium wyboru oferty - wysokość ceny.

Nieruchomość można oglądać we wszystkie robocze dni tygodnia w godz. od 8.00 do 14.00. Lista wyposażenia masarni znajduje się w biurze upadłej Spółdzielni. Oferty w zamkniętych kopertach należy składać osobiście lub korespondencyjnie pod adresem "Syndyk - Przedsiębiorstwo"EL-Star" Spółka z o.o. Suwałki, ul. Korczaka 4 do dnia 14.11.94 r. Na kopercie należy umieścić adres oferenta oraz słowo "oferta". Wadium w wysokości 10% ceny wywoławczej należy wpłacić do kasy Upadłej Spółdzielni lub na konto "Społem" PSS w Piszu w upadłości - Syndyk P.El-Star sp. z o.o. w Suwałkach w PBK O/Pisz nr 377841-8048-131 w terminie do dnia otwarcia ofert.

Otwarcie ofert nastąpi w dniu 15.11.1994 r. o godz. 11.00 w Piszu ul. Lipowa 4 w obecności oferentów. Syndyk zastrzega sobie prawo unieważnienia przetargu bez podania przyczyn.

G 15974

sprzedam

OVERLOCKI, stębnówki. Suraska 1, 222-43. G 15018

SPRZEDAM książkę akwarystyczną, tel. 285-94. G 210

PAPĘ nawierzchniową, izolacyjną, blachy czarne, rury stalowe ze szwem f25. Wykonujemy ogrodzenia z rur. 75-26-31. G 14544

NAJTANIEJ! Blachy ocynkowane i lakierowane, gładkie, falowane, trapezowane, rury spustowe, rynny, uchwyty mocujące. TRAPEZOWANIE blach do 2,5 mdł. "METALKOMPLEX" Krupniki 20, k.Białegostoku, tel. 612-466 oraz punkt sprzedaży -CZYŻEW, Słoneczna 2, tel. 322. G 14564

PARKIET -producent, 753-662. G 15185

PILNIE sprzedam 3 ha sadu /18 km od Białegostoku/. 287-46. G 15773

KRZEWY ozdobne, żywopłoty, leszczynę, byliny, 300 gat. Nowosiółki 17 k.Choroszczy. G 15911

C-330 /1991/, Zetor 7211 /1990/. Wnorowski Mirosław, Plewki, gm. Rutki, łomżyńskie. G 15920

PRASĘ do zbioru słomy. Kurzyna, Zawady Borysówka, woj. Łomża. G 15932

PRASĘ Z-224. Łozowo 61, gm. Dąbrowa Białostocka. G 15936

SPRZEDAM suchy bal, 8 -centymetrowy. Deski całówki i przyczepę samozbierającą. Deota Edmund, Chmielewo 14, gm. Nowogród. G 15941

STRAGAN -szczęki, 52-32-54. G 15951

1,5 garaż blaszak w cenie jednego, 243-40. G 15954

LADĘ chłodniczą. 750-744 po 17. G 15972

SIPOREKS /24/ /12/ po 800 szt., maszynę do Pop Cornu, kiosk plastic "Hanta". Bardzo tanio. Ełk, 10-98-94. G 15977

SKLEP w Regielnicy. Wiadomość po godz. 17.00. Marek Sidorowicz, ul. M.C. Skłodowskiej 13, Ełk 19-300. P 01595

kupię

PSZENICĘ wysokoglutenową. Powyżej 25 t -odbiór własnym transportem.Tokary, /080/ 57-63-97. Warszawa, 662-61-82, 39-28-84. G 15437

LAS sosnowy i świerkowy. Oferty z ceną Biuro Ogłoszeń G 15934. G 15934

usługi

STROJENIE, naprawa pianin. Łomża, 18-99-31 po 15. G 13055

PIECZĄTKI "PiK", Legionowa 9/1 lok. 119, tel. 331-854 w. 119. G 14709

PIECZĄTKI "PiK", Malmeda 35, tel. /fax 436-593. G 14710

ELEKTRYK, solidny, 617-987. G 14715

AUTOMATYCZNE pralki -naprawa. 755-613. G 14777

CELMA -serwis elektronarzędzi. "DES", Żółta 13. 214-42. G 14828

ŻWIR, 320-408. G 14875

CZYSZCZENIE dywanów, tapicerek mebli. Suwałki, tel. 66-36-77. G 14892

DRZWI antywłamaniowe, folie ochronne okienne, szyby antywłamaniowe, stolarka aluminiowa. ZAMIS, Sienkiewicza 67, 75-12-18. G 14898

ALARMY, autoalarmy, Lipowa 28A. G 14946

ALARMY, autoalarmy, Kawaleryjska 56, 632-964. G 14947

PIECZĄTKI "Echo", Suraska 1. 201-93. G 14977

KOMPLEKSOWE USŁUGI POGRZEBOWE Sławomir Wierzbicki, Dom Pogrzebowy, Białystok, ul. Branickiego 17, tel. 415-773 (8-16), tel. 753-424 (czynny całą dobę). G 15293

GABINET PIELĘGNACJI PAZNOKCI: przedłużanie i pielęgnacja paznokci obgryzionych lub łamliwych /tipsy/. Łomża, Dworna 37, tel. 16-50-78. G 15551

ŻWIR. 257-62. G 15743

DRZWI harmonijkowe, tapicerka, żaluzje, 53-21-51. G 15856

STOLARSKIE, 51-90-78 (wieczorem). G 15958

CYKLINOWANIE, 413-272. G 15979

ALARMY, autoalarmy, sprzedaż i montaż -KOMBIT s.c., Suraska 1, 436-095. K 01608

nieruchomości

DZIAŁKI - sprzedam, 511-369, 17-20. G 15982

L&B NIERUCHOMOŚCI, SURASKA, 217-56. G 12871

KUPNO -sprzedaż. "Unifactor", Łomża, Al. Piłsudskiego 58, tel. 180-861, Augustów, ul. Hoża 26, tel. 52-83. G 14796

SPRZEDAM zabudowę z ogrodem. Małowista 4, gm. Dąbrowa. G 15868

BUDYNEK mieszkalno -warsztatowy, powierzchnia 300 mkw. Zambrów 71-17-83. G 15928

DZIAŁKĘ budowlaną w Suwałkach sprzedam. Suwałki, 67-13-17. G 15969

lokale

DO wynajęcia pokoje na biura i inną działalność. Łomża, ul. Poznańska 141B, tel. 18-54-81 w. 210. G 15931

stancje

POKÓJ studentkom. 751-770. G 15939

CHŁOPCU, 253-15. G 15960

UCZNIOM lub studentom. Białostoczek 19a /86. G 15966

praca

ETAT specjalisty d /s ubezpieczeń. PTU "Gryf", 754-730. G 15906

ETAT Naczelnika Wydziału Odszkodowań. Konkurs ofert. PTU "Gryf", 754-730. G 15907

POŚREDNICY ubezpieczeniowi. Szkolenie -praca. 754-730. G 15908

BANK Spółdzielczy w Choroszczy zatrudni osobę na stanowisko głównego księgowego. Kontakt, tel. 191-022. G 15933

ROLNICZA Spółdzielnia Produkcyjna w Kołodnie gm. Gródek zatrudni małżeństwo do obsługi trzody chlewnej, oraz traktorzystę. Informacja tel. 18-44-14. G 15938

PANIĄ z dobrą znajomością j. niemieckiego na cały etat, na stałe zatrudnię. Giżycko tel. 60-20, 40-20 wieczorem. G 15971

KLUB Towarzyski zatrudni Panie - zakwaterowanie. Elbląg /0--50/ 33-74-37. A 01358

ATRAKCYJNE zarobki prace terenowe CHAŁUPNICTWO, nasze materiały stała dostawa, partia gwarancyjna płatna 75000, zwrotna całość po umowie. Instrukcje listowne Zbynar Gdańsk Chłopska 10L/6, załączyć znaczek 12000. A 01391

nauka

PRAWO JAZDY. 614-926. G 15464

OLC, Spółdzielcza 8, 324-958. Kursy: komputerowe /bezrobotni 20% taniej/, księgowości komputerowej, sekretarek, maszynopisania, angielskiego. G 15561

KURS MAKLERSKI. 5,5 mln, 320-520. G 15794

lekarskie

GABINET Stomatologiczny, Białystok, Malmeda 1 (10 -17). G 14061

GINEKOLOG. Mirosław Kolada, Wąska 4 /od Jagienki/ -poniedziałki, środy 16-17.30 codziennie, 761-828. G 14522

MEDIN -bezoperacyjne leczenie kamicy żółciowej, nerkowej, prostaty. Białystok, 222-68. G 14774

PRYWATNA Przychodnia Lekarska, ul. Krakowska 5. REJESTRACJA, tel. 222-68 /8-18/. G 14775

GINEKOLOG -USG KRZYSZTOF ARCISZEWSKI, poniedziałek, środa, piątek 15.30-18.00. Białystok, POLESKA 23, LECZENIE NADŻEREK LASEREM, 76-11-17. G 14883

USG -DOROŚLI, DZIECI -codziennie 9.00-17.00 Białystok, 76-11-17. G 14884

CHOROBY skóry i włosów, dr med. Janina Zimnoch specjalista dermatolog. Sienkiewicza 81/6, poniedziałek, środa, piątek 16-17. G 14906

LECZENIE alkoholizmu, otyłości i nałogu palenia metodą Dowżenko /hipnoza/. Białystok, 517-138, 616-136 /po 17-tej/. G 15524

BEZOPERACYJNE usuwanie zmarszczek -nowoczesna netoda japońska. Salon Piękności, ul. Słonimska 2, tel. 325-101. G 15740

biznes

RZECZOZNAWCY /085/325-681. G 12228

KSIĘGI, podatki, VAT. 331-3

turystyka

ROTTERDAM, Bruksela, Ha -autokar z WC, wideo, lodów fe -barem. Tanio i solidni NOWATOR, ul. Skłodowski tel. 26956, 26336.

DORTMUND, Essen, Duss Przejazdy w każdą niedziel 26-336.

USA, Kanada -wyjazdy, prac 512.

LOTERIA WIZOWA DV-1 1994 /1995 -porady, wypełnia kumentów. Agencja Turys "MARK -TOURS" Białystok, kienna 2c, 223-03 /10 -15/.

WYJAZDY do USA -sylwester ria wizowa. Biuro Podróży YORK". Białystok ul. Warsz 21, tel. 436-000.

USA -kompleksowe świad "OCEAN", Wyszyńskiego 2 /7 74.

towarzyskie

BIURO Towarzysko -Matrym ne "ZEFIR". Napisz: 15-471 stok 21 skr. pocztowa 88.

różne

MASZYNY szwalnicze: nowe wane. Sprzedaż! Kupno! Zam Olsztyn: 27-90-84, 27-11-46.

ODSTĄPIĘ garaż. 751-770.

sprzęt agd

ANTENY, domofony, tel AVAL, Kozłowa 4, Białystok 656.

mieszkania

"DOMINIUM" -NIERUCHOMO WYNAJEM -LIPOWA 16a, 219

hurt

ODZIEŻ dziecięca, młodzie Słonimska (Hala Mięsna).

GRZEJNIKI ELEKTRYCZNE
DUŻY WYBÓR
ceny producenta
rodex
Białystok, Hetmańska 10
w godz. 7 - 16, soboty 8 - 14
tel. 518-714, 517-734,

PPUH "STYL" -Łódź, Piotrko 238, tel. 37-40-46-producent ganckiej konfekcji damskiej sza do współpracy hurtownie, py.

GIEŁDA PRAC

KIEROWCA mechanik, kat. CDET podejmie pracę. 514-022

KRAWCOWA z overlockiem zleceń. 183-392.

Wyrazy głębokiego współczucia z powodu śmierci

BRATA

kol. WANDZIE PIECHOWICZ

składają: Dyrektor i pracownicy Powszechnego Banku Kredytowego SA Oddział w Hajnówce.

P 01597

Wyrazy szczerego współczucia

Kol. ZOFII ZASADZIE

z powodu śmierci

OJCA

składają:
koleżanki i koledzy z Urzędu Skarbowego w Suwałkach.

G 15925

Telewizja

PROGRAM 1

00 Program dnia
05 Magazyn Notowań: Farma 100

30 Szkoły w Europie: Diagnostyka — — edukacja
55 Kawa czy herbata?
55 Program dnia
10 „Dynastia Colbych" — serial
00 Wiadomości
10 „Michael Landon — Wspominaj z uśmiechem i radością" — film

0.50 Z alfabetu Kisiela 1987
1.00 „Ogrody Tadeusza Reichsteina" m dok.
2.00 Wiadomości
2.10 Radio Wolna Europa: Pożegna- zgłośni — reportaż Jolanty Hajdasz i Biedakowej
2.40 Telekino — quiz
3.05 Z alfabetu Kisiela 1987
3.20 Szkaplerz nadziei — reportaż y Gorgol
3.50 W starym kinie: „Johnny Belin- melodramat prod. USA
5.30 Na rogu świata i nieskończono-

6.00 „Aktorski protest" — akt I — lok.
7.00 Teleexpress
7.20 Forum: Tradycja narodowa po- czy przeszkadza? — program pub- yczny
8.00 „Wniebowzięci" — film TVP
9.00 Wieczorynka
9.30 Wiadomości
0.10 Teatr Telewizji: Andrzej Szczy- ki „Stroma ścieżka do nieba"
1.20 Lewiatan: Narkotyki, bez lito-

2.10 Z alfabetu Kisiela 1987
2.20 Tydzień prezydenta
2.30 „Jonasz" — wspomnienie o Jo- Kofcie
2.55 Program na jutro
3.00 Wiadomości
3.15 Z alfabetu Kisiela 1987
3.30 Mistrzowie kina: Lindsay Ande- „Sportowe życie" — film fab. prod.

40-2.30 Przeboje Bogusława Kaczyń- o: Rubinstein Trio

PROGRAM 2

00 Panorama
10 Sport — telegram
20 Powitanie
25 Recital na dwa fortepiany: Martha ich i Aleksander Rabinovitch

8.20 „Wojownicze żółwie Ninja" — serial USA
8.40 Halo Dwójka
8.50 Studio Dwójki
9.00 Program lokalny
10.00 Johannes Brahms „Requiem Niemieckie" — na sopran, baryton, chór i orkiestrę — koncert w katedrze Monreale na Sycylii pd. Jana Krenza
11.20 Duchy, zamki i upiory: Krwawa tajemnica rychyńskiej rezydencji
11.50 Polska Kronika Filmowa 43/94
12.00 „Kosmiczna zagadka" — film fab. prod. australijskiej
13.30 Studio Dwójki
13.40 Ojczyzna — polszczyzna: Pan Bóg i paniczny strach
13.55 Studio Dwójki
14.00 Cyrki świata: XV Międzynarodowy Festiwal Cyrku Młodych
15.00 Teatr dla dzieci: Bolesław Prus „Anielka"
15.40 Studio Dwójki
15.50 „Wspomnienie o George'u Gershwinie" — film dok.
17.20 Halo Dwójka
17.30 „Józef Warszawski" — film dok.
18.00 Jana Pietrzaka „Panie śliczne i liryczne" — widowisko artystyczne
18.50 Program lokalny
19.00 Koło fortuny — teleturniej
19.35 Dzieła Szekspira w animacji: „Makbet" — film anim. prod. ang.
20.00 „Przystanek Alaska" — serial prod. USA
20.50 Przystanek Dwójka
21.00 Panorama
21.30 „Dom przy Carroll Street" — film fab. USA
23.10 „Bośnia" — film dok.
1.20-2.25 Armia Triodante — widowisko wg tekstów Tomasza Budzyńskiego i Samuela Becketta do muzyki zespołu Armia.

TV SAT

POLONIA

8.00 Program dnia; 8.05 „O rany, nic się nie stało" — film fab.; 9.30 „Radio Romans" — serial TVP; 10.00 „Gruby" — serial dla młodych widzów; 10.30 Z tajemnic nauki: Wielki Genom, czyli perspektywy biologii molekularnej; 11.15 „Cmentarz Łyczakowski" — film dok.; 11.40 Program dnia; 11.45 „Cmentarz na Rossie" — film dok.; 12.05 Piotr Czajkowski „Serenada C-dur na orkiestrę smyczkową", gra Orkiestra Kameralna „Amadeus"; 12.45 „Wielkie oczy" — film dla dzieci prod. polskiej; 13.50 Filmy animowane dla dzieci; 14.15 „Stawy milickie — jesień" — film dok.; 14.40 „Cmentarze Ziemi Obiecanej" — film dok.; 15.20 „Jej portret" — recital Ireny Santor; 15.55 Program dnia; 16.00 Magazyn sportowy; 16.30 „Paryskie cmentarze" — film dok.; 17.00 Teleexpress; 17.15 „Przyjaciel wesołego diabła" — serial; 17.40 Filmy animowane dla dzieci; 18.00 „W labiryncie" — telenowela; 19.00 „Poległym i pomordowanym na Wschodzie" — film dok.; 19.20 Dobranocka: „Wędrówki rzepa"; 19.30 Wiadomości; 20.00 Cztery czwarte; 20.30 „Czarna biżuteria" — film dok.; 21.00 Panorama; 21.30 „Lalka" — serial TVP; 22.50 Program na wtorek; 22.55 „Gabinet — Elektryczne gitary" — prog. muz.; 23.10 Moda kiczem malowana; 23.35 Program na wtorek; 23.45 „Moniuszko na Białorusi" — rep. M.Maldisa; 0.15 „Z wiarą w nowe" — reportaż; 0.45 Wokół muzyki: Mozart w kolekcji Jana Pawła II, Arcydzieła muzyki dawnej; 1.35-2.05 Racja stanu.

POLSAT

Informacje — 16.30, 18.30, 22.00.
8.00 „Odrobina miłości" — serial ang.; 8.30 „Banana split" — serial; 9.00 „Łowcy głów" — serial ang.; 10.00 „W tajnej służbie" — serial ang.; 11.00 „Rajska plaża" — serial; 11.30 „Robocop" — serial; 12.30 Telegazeta; 13.55 Kurs jęz. ang.; 14.10 „Pokerzystka" — film USA; 16.00 Twój lekarz — mag. med.; 16.45 Gramy; 17.00 „Odrobina miłości" — serial; 17.30 „Miś Paddington" — serial; 18.00 „Sąsiedzi" — serial; 19.00 „Adam" — serial krym. USA; 20.00 Film na telefon: „Jak zamordować milionerkę" — „Alfredo, Alfredo"; 21.55 Gramy; 22.30 „Szpital miejski" — serial; 23.30-24.00 Tylko dla dam.

RTL

5.30 Dzień dobry, Niemcy — mag. poranny; 9.05 Kojak; 10.00 Bogaci i piękni — serial rodz. USA; 10.30 Czas tęsknoty — serial USA; 11.00 Cena jest gorąca — show; 11.30 Pojedynek rodzin — teleturniej; 12.00 Punkt 12 — mag. połudn.; 12.30 Historia Springfieldów — serial rodz. USA; 13.15 Santa Barbara — serial USA; 14.10 Morderstwo to jej hobby — serial USA; 15.00 Ilona Christen: Jestem szantażowany; 16.00 Hans Meiser: Prześladowane kobiety; 17.00 Jeopardy! — quiz; 17.30 Strasznie miła rodzinka — serial USA; 18.00 Bogaci i piękni — serial USA; 18.30 Explosiv — telegram; 18.45 Wiadomości; 19.10 Explosiv — mag.; 19.40 Dobre czasy, złe czasy — serial rodz. niem.; 20.15 Nasza szkoła jest najlepsza — serial rodz. niem.; 21.15 Sontag & Partner — serial niem.; 22.15 Extra — mag.; 23.00 10 przed 11 — mag. kult.; 23.30 Gottschalk — nocne show; 0.00 Nocne wiadomości; 0.30 Wojna ptaków — film akcji USA; 2.05 Widmo w żeńskim pensjonacie — thriller niem.-hiszp.; 3.30 Wojna ptaków; 5.00 Serial rys.

ATV — TELEWIZJA KABLOWA

18.20 Zapowiedź programu; 18.25 **Najpiękniejsze modelki (2)** — film dokument., Włochy, 46 min.; 19.15 Co nas czeka?; 19.20 Lista przebojów „Tylko Rock" — ranking kaset, 25 min.; 19.45 Program lokalny (muzyka); 20.00 **Ojcowskie kłopoty** — z cyklu „Navarro", Francja, 90 min.; 21.30 **Powrót do Edenu (10)** (Return to Eden) — serial, Australia, 47 min., wyst. Rebecca Gilling; 22.20 Na dobranoc...

Radio

PROGRAM I

Wiadomości: **co godzinę**
Komunikaty energetyczne, gazownictwa i c: **7.55, 13.00, 21.03**
Prognoza pogody dla rybaków: **0.58, 6.28, 19.25**
07 Kalendarz radiowy; 0.10 Baśnie dla nnych — aud. M. Wolskiego; 0.28 Radio 3.05 Muzyka przed świtem; 3.45 Muzy- arsenał; 4.05 Muzyka przed świtem; 4.50 czne wycinanki; 5.07 Niezapomniane die; 5.20 Poranne rozmaitości rolnicze; Gimnastyka poranna; 6.00-8.30 Sygnały 6.32 Przegląd prasy; 7.00 Dziennik po- 8.00 Dziennik poranny; 8.30 Radio Bi- 9.05 Cztery pory roku; 10.30 Wacław ński: „Listy pogańskie"; 10.40 Piosenki pozytorów jazzowych — aud. A. t; 11.05 Akademia młodych — loga- sztuka, kosmos, życie; 11.27 Orkiestry i liści — oprac. D. Kryńskiej; 11.35 Szko- dać; 12.05 Z kraju i ze świata — mag.; Przeboje MUZYCZNEJ JEDYNKI; Bez tytułu — aud. A. Wolskiego; 12.40 kierowców; 13.08 Komentarz i infor- giełdowe; 13.15 Rolnicza antena; 13.35 cem przez wieki: Mistrzowie walca — E. Ratajczyka; 14.12 Czas felietonisty; Magazyn MUZYCZNA JEDYNKA; 15.03 Notatnik kulturalny; 16.00 Dziennik popołudniowy; 16.12 Aktualności; 16.45 Dziennik Radia Watykańskiego; 17.03 System; 17.15 Z archiwum MUZYCZNEJ JEDYNKI: Śpiewa Krystyna Prońko — oprac. E. Sarby; 17.30 Ballady na głosy i instrumenty — aud. E. Boratyńskiej; 18.05 Echo — aud. D. Malkiewicz; 18.35 Przeboje wiecznie młode — aud. D. Kryńskiej; 18.55 Przeboje MUZYCZNEJ JEDYNKI; 19.00 Z kraju i ze świata — mag.; 19.30 Radio dzieciom: „Pożeracz latawców" — słuch. A. Lisowskiej-Niepokólczyckiej; 20.10 Lekcja „Special English"; 20.20 Wszystko jest poezją; 20.25 Koncert życzeń; 20.45 J. B. Priestley: „Znaleziono, zgubiono, znaleziono"; 21.05 Kronika sportowa; 21.30 Muzyka wśród przyjaciół: Willis Conover — aud. A. Jaroszewskiego; 22.00 Wydarzenia dnia; 22.25 Poetyckie prezentacje: Adriana Szymańska; 22.50 Wojsko, militaria, obronność; 23.05 Poezja z ducha muzyki poczęta; 23.10 Radiowy miesięcznik muzyczny — aud. E. Ratajczyka; 23.55 Myśli pod koniec dnia.

PROGRAM III

Serwis Trójki co godzinę

5.00 Zapraszamy do Trójki; 5.50 Imionnik; 6.15 Lekcja jęz. angielskiego; 6.45 Czy mówisz po polsku?; 7.45 Informacje sportowe; 8.10 O co chodzi?; 8.45 Business news; 9.05 Każdy gra inaczej — prow. P. Majewski; 9.15 PPR — Poranna Porcja Rozrywki; 9.30 Informator ekonomiczny; 10.10 PPR — Przedpołudniowa Porcja Rozrywki; 11.10 Puls Trójki — zaprasza G. Dobroń; 11.58 Giełda papierów wartościowych; 12.05 W tonacji Trójki — aud. M. Wiernika; 13.05 Kanon Trójki — prow. J. Kosiński; 13.10 Jerzy Szacki: „Liberalizm po komunizmie"(1); 13.20 Powtórka z rozrywki; 14.05 Co nam zostało z tych płyt — aud. J. Kosińskiego; 15.05 BRUM; 16.00 Zapraszamy do Trójki; 18.10 Informacje sportowe; 19.05 Wieczorem w Trójce — prow. B. Marcinik; 19.10 Aleksander Dumas: „Królowa Margot"; 19.35 Trochę swinga — aud. E. Steinhagena; 20.05 Notatnik kulturalny; 20.15 Trzy kwadranse jazzu — aud. J. Ptaszyna-Wróblewskiego; 21.05 Klub Trójki — zaprasza A. Celmer-Zajączkowski; 21.40 Soul — muzyka duszy. Aud. K. Sikory; 22.05 Informacje sportowe; 22.07 Dawne, zabawne — aud. J. Borkowskiego; 22.15 Punctus contra punctum — aud. P. Orawskiego; 22.55 Lekcja jęz. angielskiego(powt.); 23.00 To był dzień — mag. inform.-public.; 23.30 Gitarą i piórem — aud. J. Deblessema; 0.05 Refleksje wieczorne; 0.10 Trójka pod księżycem — prow. H. M. Giza.

Za zmiany w programach i repertuarach redakcja „GW" nie odpowiada.

Co, gdzie, kiedy?

TEATRY

Teatr Dramatyczny im. Al. Węgierki w Białymstoku — nieczynny.

Białostocki Teatr Lalek — nieczynny.

Galeria Białostockiego Towarzystwa Przyjaciół Sztuk Pięknych, ul. Warszawska 25 (tel. 327-729), czynna od wtorku do piątku w godz. 12-17. Ekspozycja prac członków Stowarzyszenia.

KINA

W BIAŁYMSTOKU

„POKOJ" — poniedziałek „Rapa Nui" (USA, l. 15), godz. 10.30, 15.00, 19.30, „Wilk" (USA, l. 15), godz. 12.45, 17.15, wtorek „Rapa Nui", godz. 15.00, 19.30, „Wilk", godz. 17.15 (ostatnie dni).

„TON" — poniedziałek „Prawdziwe kłamstwa" (USA, l. 15), godz. 10.00, 12.30, 15.00, 17.30, 20.00, wtorek „Prawdziwe kłamstwa", godz. 15.00, 17.30, 20.00 (dolby stereo).

„FORUM" — poniedziałek „Gliniarz z Beverly Hills 3" (USA, l. 12), godz. 14.00, 16.00, 18.00, „Piknik pod wiszącą skałą" (austral., l. 15), godz. 20.00.

„SYRENA" — poniedziałek „Wiele hałasu o nic" (ang., l. 15), godz. 14.00, „Leningrad Cowboys jadą do Ameryki" (fiński, l. 15), godz. 17.00, Świat i kino: „Rzym" (włoski, l. 15), godz. 19.00, wtorek „Wiele hałasu o nic", godz. 14.00, 20.45, „Leningrad Cowboys jadą do Ameryki", godz. 17.00, „Delicatessen" (franc., l. 15), godz. 19.00.

KINA W WOJEWÓDZTWACH BIAŁOSTOCKIM

Dąbrowa Białostocka „Lotos" — poniedziałek, wtorek „Speed — niebezpieczna szybkość" (USA, l. 15).

Sokółka „Sokół" — poniedziałek, wtorek „Trzy kolory — Czerwony" (USA, l. 15).

Suchowola „Kometa" — wtorek „Psy 2 — Ostatnia krew" (pol., l. 15).

ŁOMŻYŃSKIM

Łomża „Millenium" — poniedziałek, wtorek „Kocham kłopoty" (USA, l. 15), godz. 17.00, „Woodstock" (USA, l. 15), gdoz. 19.00.

Kolno „Wrzos" — wtorek „I kto to mówi 3" (USA, l. 12).

SUWAŁSKIM

Suwałki „Bałtyk" — poniedziałek „The Flintstones" (USA, l. 7).

Augustów „Iskra" — wtorek „Złoto dla naiwnych" (USA, l. 15).

Ełk „Polonia" — poniedziałek „Kocham kłopoty" (USA, l. 15).

Giżycko „Fala" — poniedziałek, wtorek „Eksplozja" (USA, l. 15).

Olecko „Mazur" — poniedziałek, wtorek „Kolonia karna" (USA, l. 15), „Kiedy mężczyzna kocha kobietę" (USA, l. 15).

W razie wypadku

Policja — tel. 997
Straż Pożarna — tel. 998
Pogotowie Gazowe — tel. 992
Pogotowie Ciepłownicze — tel. 993
Pogotowie Elektryczne — tel. 991
Pogotowie Techniczne Wodociągów — tel. 994
Informacja o usługach — tel. 951

SŁUŻBA ZDROWIA W BIAŁYMSTOKU

Pogotowie Ratunkowe, ul. Poleska 89, tel. biura wezwań 970, 999, 524-192. **Informacja Pogotowia** tel. 22-222.

Ambulatorium Pogotowia, ul. Poleska 89 — **Pediatryczne** — czynne w dni robocze w godz. 19-7, w wolne soboty w godz. 15-7, w niedziele i święta w godz. 7-7.

— **Internistyczne** — czynne codziennie przez całą dobę.

— **Stomatologiczne** — czynne w dni robocze w godz. 19-7, w wolne soboty w godz. 15-7, w niedziele i święta w godz. 7-7.

Gabinety zabiegowe:

— **Internistyczny dla dorosłych** — czynny codziennie przez całą dobę.

Gabinet dla dzieci czynny w dni robocze w godz. 19-7, w wolne soboty w godz. 15-7, w niedziele i święta 7-7.

Ambulatorium Chirurgiczne dla dorosłych, ul. I. Białówny 11, tel. 240-41.

Ambulatorium Chirurgii Dziecięcej, ul. Wołodyjowskiego 3a.

„Hospicjum" Punkt Konsultacyjny Towarzystwa Przyjaciół Chorych, ul. Świętojańska 1c, tel. 415-607 — czynny przez całą dobę.

APTEKA
(ostry dyżur)
ul. Malmeda 12, tel. 327-529, ul. Poleska 89, tel. 522-111.

SZPITALE

DYŻURY CODZIENNE

Woj. Szpital Zespolony im. J. Śniadeckiego, ul. M. Skłodowskiej-Curie 25, tel. 216-21 do 26, 270-41 — dyżuruje **rehabilitacja** oraz oddziały **dziecięce: chirurgia, reanimacja, laryngologia, wewnętrzny.**

Woj. Szpital Specjalistyczny im. K. Dłuskiego, ul. Żurawia 14 do godz. 15 tel. 327-570, 327-694, po godz. 15 tel. 323-593 dyżurują **oddziały: gruźlicy dziecięcej, sztucznej nerki, zakaźny dorosłych.**

Specjalistyczny Dermatologiczny ZOZ, ul. Św. Rocha 3, tel. 253-01, 202-08.

Regionalny Szpital Onkologiczny, ul. Ogrodowa 12, tel. 320-116.

OSTRE DYŻURY

W DNIU 31.10.1994 r.

CHIRURGIA, REANIMACJA, LARYNGOLOGIA, OKULISTYKA, — Państwowy Szpital Kliniczny im. Sztachelskiego, ul. M. Skłodowskiej-Curie 24, tel. 224-31 do 39, 236-13 do 16.

POŁOŻNICTWO z GINEKOLOGIĄ — Woj. Szpital Zespolony im. J.Śniadeckiego, ul. Warszawska 15, tel. 327-100.

ODDZIAŁ GRUŹLICY, ZAKAŹNY DZIECIĘCY — Woj. Szpital Specjalistyczny im. K. Dłuskiego, ul. Żurawia 14 do godz. 15 tel. 327-570, 327-694, po godz. 15 tel. 323-593.

NEUROLOGIA — Specjalistyczny Psychiatryczny ZOZ, Choroszcz, tel. 270-51.

WEWNĘTRZNY — Szpital Miejski im. PCK, ul. Sienkiewicza 79, tel. 750-800, 788-824.

PEDIATRIA — Dziecięcy Szpital Kliniczny, ul. Waszyngtona 17, tel. 240-31.

W DNIU 1.11.1994 r.

CHIRURGIA, REANIMACJA KARDIOLOGICZNA, WEWNĘTRZNY, LARYNGOLOGIA, OKULISTYKA, NEUROLOGIA, ZAKAŹNY DZIECIĘCY — Woj. Szpital Zespolony im. J. Śniadeckiego, ul. M. Skłodowskiej-Curie 25, tel. 216-21 do 26, 270-41.

POŁOŻNICTWO — Państwowy Szpital Kliniczny im. J. Sztachelskiego, ul. M. Skłodowskiej-Curie 24, tel. 224-31 do 39, 236-13 do 16.

ODDZIAŁ GRUŹLICY — Specjalistyczny P/Gruźliczy ZOZ, ul. Warszawska 18, tel. 412-952.

W ŁOMŻY

Pogotowie Ratunkowe — tel. 999 oraz 16-38-55

Pogotowie Chirurgiczne — Szosa Zambrowska 1/27 — czynne przez całą dobę.

Woj. Szpital Zespolony, ul. M. Skłodowskiej-Curie 1, tel. 16-24-01.

Apteka (ostry dyżur), ul. Giełczyńska 1, tel. 16-32-44.

W SUWAŁKACH

Pogotowie Ratunkowe — tel. 999

Woj. Szpital Zespolony, ul. Szpitalna 60, tel. 67-25-46.

Szpital Miejski Zespołu Opieki Zdrowotnej, ul. Kościuszki 101, tel. 66-22-41.

Apteka Prywatna (ostry dyżur), ul. Gałaja 4, tel. 66-49-32.

TELEFONY ZAUFANIA

Białystok — tel. 988, czynny codziennie w godz. 18-4.

Białystok — Komitet Ochrony Praw Dziecka, tel. 322-322, czynny we wtorki i piątki w godz. 16-18.

Białystok — Telefon zaufania dla kobiet w ciąży i rodzin — 32-22-22.

Łomża — tel. 988, czynny w poniedziałki, środy i piątki w godz. 16.30-21.30.

Suwałki — tel. 988, 67-49-41, czynne codziennie (oprócz sobót, niedziel i świąt) w godz. 18-6.

To Twoje Radio
POLSKIE RADIO BIAŁYSTOK
UKF/FM 72.68 72.8 100.2

PROGRAM REGIONALNY

Wiadomości Radia Białystok co godzinę

Przegląd prasy: 5.15, 6.20;

O tym się mówi: 5.20, 7.20, 13.10, 15.20; **Informacje z przejść granicznych**: 5.40, 6.08, 7.38, 8.55, 14.38, 16.48; **Dziś w regionie**: 8.09, 14.08; **Regionalne notowania walutowe**: 8.20, 11.12, 14.08, 15.08, 16.08; **Komunikaty dla alergików**: 6.00, 9.00; **Wiadomości z Giełdy**: 13.45, 15.15.

5.00 FAKTY I MUZYKA (wiadomości co 10 min.) — prow. M. Liberadzki; 5.45 Zielone Studio; 6.38 Jak minęła noc; **9.05 TU TWOJE RADIO** — prow. R. Reda; 9.08 Horoskop; 9.45 Powieść **„Oskarżam Arcyksięcia Rudolfa"** — czyta T. Zięba; 10.15 „Babskie gadanie" — fel. A. Lazar; 11.45 Język angielski — „Step by Step"; **14.05 FAKTY I MUZYKA** (wiadomości co 10 min.) — prow. L. Marek; **17.05 ZADZWOŃ DO NAS: 230-70** — prow. A. Godlewski; 18.30 Ukraińska Dumka — aud. E. Ryżyka; 18.45 Pod znakiem Pogoni — aud. J. Leszczyńskiego; 19.05 Coca Cola is the Music — aud. C. Makarewicza; 19.35 Cały ten jazz — aud. Janusza Papaja; 20.05 Język angielski — „Step by Step"; **20.15 WIECZORNA WSZECHNICA** — prow. Barbara Ciruk; 21.05 Magazyn Sztuk Wszelkich — aud. A. Danilczuka; 21.30 Aukcja — aud. T. Haładyja; 21.45 Wieczorny koncert; 22.00 Dziennik BBC; 22.30 Wieczorne belcanto — aud. Z. Mańka; **23.05 NOCNA ORKIESTRA RADIA BIAŁYSTOK** — prow. G. Kazberuk; 4.05 American Country Countdown; 4.50 Głos Ameryki dla Radia Białystok.

PROGRAM DRUGI FM 100,2 MHz

18.30-23.00 **Radio gra na sto i dwa** (muzyka, informacje) — prow. Tomasz Suchocki.

GAZETA Współczesna — dziennik regionalny. Redaguje zespół. WYDAJE: „Kresy" BO, sp. z o.o., prezes Zbigniew Fabjańczuk, wiceprezes — Jerzy Kostrzewski, tel. 209-35. Adres: Białystok, ul. Suraska 1, skr. poczt. 193, teleks 85-21-06, fax 232-45, Redaktor naczelny — Krzysztof Paliński, tel. 209-35, SEKRETARIAT REDAKCJI — 215-08, STUDIO KOMPUTEROWE — tel. 226-23, DZIAŁ MIEJSKI — tel. 211-18, 232 -40, 232 -41, 223-77, DZIAŁ SPOŁECZNO-GOSPODARCZY — tel. 253-66, DZIAŁ SPORTOWY — tel. 223-17, BIURO MARKETINGU — tel. 232-42 i 232-44, BIURO REKLAM I OGŁOSZEŃ — tel./fax 251-16, Kierownik - Sławomir Wyspiański - tel. 205-21; akwizytorzy - tel. 205-56. ODDZIAŁY: Giżycko, ul. Pocztowa 3, tel./fax 52-80, Łomża, Aleja Legionów 7, tel./fax 16-56-97. Suwałki, ul. Kościuszki 32, tel. 66-30-00, fax 66-57-26. DRUK: Białostockie Zakłady Graficzne. Konto: 340409-808-136 w PBG SA oddział w Białymstoku. Za treść ogłoszeń redakcja nie odpowiada. Materiałów nie zamówionych redakcja nie zwraca, w nadesłanych zastrzega sobie prawo dokonywania skrótów i zmiany tytułów.

REDAKTOR WYDANIA: Wojciech Jarmołowicz
KIEROWNIK KOREKTY: Wanda Bochenko

MISTRZOSTWA ŚWIATA KOSZYKAREK W NIEMCZECH

Polska przegrała batalię o organizację 13. mistrzostw świata koszykarek w 1998 r. z Niemcami, a Grecy będą gospodarzami MŚ koszykarzy w tymże roku.

Podczas posiedzenia władz FIBA w Monachium tylko Polska i Niemcy ubiegały się o prawo organizacji MŚ'98 koszykarek. Niestety, wygrali Niemcy, a szalę przeważyła wyższa pozycja koszykarek niemieckich w światowym rankingu, korzystniejsza oferta organizacyjno—finansowa, a także reperkusje kompromitującego wycofania poznańskiej Olimpii z rozgrywek pucharowych.

Mecze rozgrywane mają być w trzech miastach — Berlinie, Karlsruhe i Wuerzburgu. Grecy, jako organizatorzy sierpniowych MŚ'98 koszykarzy, nie mieli rywali.

CHRISTENSEN W ZABRZU?

Na testy do Górnika Zabrze przyjechał w piątek, 28 bm., 40—krotny reprezentant Danii Lars Christensen — poinformował dziennikarza PAP rzecznik prasowy tego klubu, Jan Niesyto.

29—letni obrońca występował wcześniej m.in. w Manchesterze City i Feyenoordzie Rotterdam, a ostatnio grał w duńskim zespole Odense. Jeśli piłkarskie umiejętności obdarzonego znakomitymi warunkami fizycznymi Christiansena (192 cm wzrostu) znajdą uznanie w oczach trenera Edwarda Lorensa, to ten doświadczony stoper zostałby wypożyczony przez Górnika przynajmniej do końca tego sezonu, aby wypełnić lukę powstałą w zabrzańskiej drużynie po przejściu do niemieckiego VfL Bochum Tomasza Wałdocha.

POCZĄTEK NBA – 4 LISTOPADA

Sezon 1994—95 zawodowej ligi koszykówki NBA, rozpocznie się w terminie wcześniej ustalonym, czyli 4 listopada — oświadczył David Stern, komisarz NBA.

Właściciele klubów deklarowali wcześniej, że są gotowi zastosować pierwszy w historii NBA lokaut, jeżeli zawodnicy nie zgodzą się na wprowadzenie limitu płac. W czwartek obie strony doszły do porozumienia w kwestiach finansowych i sezon 1994—95 rozpocznie się normalnie.

Dwa inne sporty zespołowe w USA padły ofiarą tego samego sporu finansowego: baseball i hokej na lodzie. Zawodnicy baseballu ogłosili strajk, co w konsekwencji doprowadziło do odwołania mistrzostw po raz pierwszy od 90 lat. Hokeiści nadal strajkują, choć inauguracja sezonu miała nastąpić 1 października.

GWIAZDY NHL W EUROPIE

Wayne Gretzky, gwiazdor Los Angeles Kings, planuje zorganizowanie tournee po Europie najlepszych graczy zawodowej ligi hokeja na lodzie (NHL), sparaliżowanej od pięciu tygodni przez strajk zawodników.

"Uważam, że to dobry pomysł. Zawodnicy, z którymi rozmawiałem o tournee, nie widzą przeciwwskazań. Strajk potrwa co najmniej do połowy grudnia. Jesteśmy teraz w impasie i nie wiem kto ustąpi: właściciele klubów, czy zawodnicy" — powiedział Gretzky. Sezon 1994—95 w NHL miał się rozpocząć 1 października. Hokeiści nie wyszli na lód w proteście przeciwko planowanemu przez właścicieli klubów wprowadzeniu limitu płac. **(PAP)**

Szef Światowej Federacji Bilarda w Białymstoku

Wystartować na Igrzyskach

Z okazji eliminacji do mistrzostw Polski w bilardzie, gościł w Białymstoku Jorgen Sandmann — szef Światowej Federacji Bilarda. Szwedowi towarzyszył wiceprezes Polskigo Związku Bilarda — Ivo Górski. Wizyta działaczy była okazją do spotkania z dziennikarzami.

Jorgen Sandman to człowiek instytucja. Nie dość, że szefuje bilardzistom na świecie, to jest jednocześnie zawodnikiem, trenerem, biznesmenem i...dziennikarzem. Pracuje w redakcji jedynego bilardowego pisma na świecie — Europe Bilard News.

Światowa Federacja Bilarda jest jedną z najbardziej dynamicznie rozwijających się organizacji sportowych na świecie. Jeszcze w 1978 roku w jej skład wchodziły dwie federacje krajowe. Teraz zrzesza 26 europejskich związków, zaś na świecie obejmuje ponad 79 organizacji.

Ambicją Jorgena Sandmanna jest wprowadzenie bilarda do rodziny dyscyplin olimpijskich. MKOl określa w precyzyjny sposób warunki przyjęcia. Chodzi m.in. o to , że w światowej organizacji musi być minimum 50 związków krajowych, żeby rozpocząć ewentualne rozmowy. Do włączenia się do olimpijskiej rodziny potrzeba aż 75 związków krajowych. Obydwa warunki bilardziści spełniają. W Atlancie i w Sydney ma to być dyscyplina pokazowa.

Jorgen Sandmann — szef Światowej Federacji Bilarda. **Fot. M. Kość**

Gość był zadowolony z dynamiki rozwoju bilarda w Polsce. W naszym kraju tym sportem zajmuje się coraz więcej osób. Nie brakuje wielu utalentowanych zawodników. Z pewnością wiele do życzenia pozostawiają sprawy szkoleniowe, ale i w tej kwestii PZBil. czyni działania. Z kasy związku ma być utworzony fundusz, z którego środki będą przeznaczone na szkolenie najbardziej utalentowanych graczy. Wizyta Jorgena Sandmanna miała też na celu zbliżenie się polskich bilardzistów do reszty świata. Chodzi o kontakty i udział w międzynarodowych imprezach. To w dużej mierze przyczynia się do podnoszenia sportowego poziomu. Czołówka wyłoniona na mistrzostwach Polski wystąpi w międzynarodowych zawodach w Szwecji, zaś drużynowy mistrz kraju wyjedzie na podobną imprezę do Austrii.

Tyle o wizycie. Białostockie eliminacje do mistrzostw Polski zgromadziły na starcie 34 zawodników. Nie zabrakło wśród nich najlepszych w kraju. Mowa o Sebastianie Stanku, byłym zawodniku Bundesligi i o mistrzyni Polski w pool bilardzie.

Niestety, walka przy stołach toczyła się do późnych godzin nocnych. W związku z tym wyniki i relację z eliminacji do mistrzostw Polski zamieścimy w następnym numerze „Gazety Współczesnej".

Od lewej: Adam Wysocki, trener kadry Michał Brzuchalski i Piotr Markiewicz, podczas uroczystości wręczenia medali. **PAP/CAF — P. Kopczyński — telefo**

"Za wybitne osiągnięcia sportowe"

Złoto i srebro dla augustowskich kajakarzy

Stanisław Paszczyk, prezes Urzędu Kultury Fizycznej i Turystyki, przyznał medale "Za wybitne osiągnięcia sportowe" kolejnej, licznej grupie sportowców. Wyróżniono 37 reprezentantów Polski: kajakarzy, pięcioboistów, strzelców i zapasników.

Za wyniki uzyskane podczas mistrzostw świata w Meksyku uhonorowano dwie kajakarki i dziewięciu kajakarzy. Złoty i srebrny medal "Za wybitne osiągnięcia sportowe" przyznano Adamowi Wysockiemu, a srebrny Piotrowi Markiewiczowi ze Sparty Augustów. Przy dekorowaniu znakomitych augustowskich kajakarzy obecny był prezes Sparty Augustów, Zygmunt Kowalik.

A oto jego wrażenia:

— Wzruszyła mnie ta uroczystość. To jest wielkie przeżycie dla zawodników i osób uczestniczących. Najefektowniej prezentowali się kajakarze, którzy wystąpili w strojach z Meksyku.

Ale nie przesłoni to pewnego rozżalenia. Spotkanie odbyło się na Torwarze. Tłok jak w kajaku. Zaproszano wybitnych sportowców z cztèrech dyscyplin. Wszystko odbywało się w pośpiechu, bez chwili refleksji. po prostu typowe urzędnicze "odfajkowanie".

Ja jednak nie traciłem chwil. Zdążyłem dopaść, bo już wszyscy w chodzili, znanego zawodnika, mistr świata w "jedynkach" — Ivana Kl mentieva. Zaprosiłem go do August wa. Dla szkoleniowców i zawodnikó była by to doskonała okazja do treni gu pod okiem tak znakomitego f chowca. Mój rozmówca zapewnił, w swym wypełnionym kalendarzu p stara się znaleść czas rownież i d Sparty... (le

SPORT str. 19 i 20

Koszykarskie puchary

W III rundzie Pucharu Ronchet koszykarki MTK Heros Pabianic przegrały na własnym parkiecie MTK Budapeszt 62:67 (26:32). Nat miast ŁKS Łódź pokonał po dramaty cznym spotkaniu Lavazzini Parm 84:82 (30:48). Niestety, wyniki te ni są optymistyczne przed rewanżami listopada.

Rezultaty meczów III rundy Klu bowego Pucharu Europy w koszyków ce mężczyzn:

Impromservice Kijów — Kijów Basket 91:118, Żalgiris Kowno — No biles Włocławek 99:88, KK Zagrze — Antibes 82:79, Bioveta Brno — Hapoe' Tel Awiw 72:79, Honved Bu dapeszt — Racing Mechelen 80:94 Hapoel Jerozolima — Taugres Vit ria 91:82, Strasbourg — Bellinzon 72:72, Polzela — Iraklis Salonik 66:69, Fenerbahce — Goetebor 81:62, Larnaka — Treviso 91:109, R ga — Prievidza 86:65. **(opr. mark**

Wieści z FIFA

● Komitet Wykonawczy FIFA obradujący w Nowym Jorku podał do wiadomości podział dodatkowych 8. miejsc w finałach mistrzostw świata w 1998 r. we Francji, w związku z wcześniejszą decyzją zwiększenia liczby finalistów do 32. drużyn. Z batalii o sporne jedno miejsce między Europą i Afryką, zwycięsko ostatecznie wyszedł "Czarny Ląd", który będzie we Francji reprezentowany przez 5 zespołów.

Oto ostateczny przydział miejsc finałach MŚ'98 we Francji w rozbiciu na kontynenty: Europa — 15 (w tym Francja jako gospodarz turnieju), Ameryka Płd. — 5, Afryka — 5, Azja — 3 lub 4, CONCACAF — 3, Oceania — 0 lub 1.

Podział 8 miejsc dodatkowych: Europa — 2, Ameryka Płd. — 1, Afryka — 2, Azja — 2 lub 3, CONCACAF — 1, Oceania — 0 lub 1.

● FIFA nie będzie miała żadnych obiekcji, aby zdyskwalifikowany na 15 miesięcy, za stosowanie środków dopingujących, słynny piłkarz argentyński Diego Maradona, mógł występować w roli trenera drużyny ligowej. "Prezydent argentyńskiej federacji poprosił o pozwolenie dla Maradony i my wyraziliśmy zgodę" — powiedział prezydent FIFA Joao Havelange. Maradona został coachem w argentyńskim klubie Deportivo Mandiyu, lecz ze względu na karę nałożoną przez FIFA, nie posiadał certyfikatu macierzystej federacji i w trakcie spotkań nie mógł przebywać przy linii bocznej boiska. Obecnie Maradona, zgodnie z oświadczeniem samego J. Havelange'a, "może wejść na boisko jako trener lub menedżer."

(opr.mag)

Mistrzostwa świata siatkarek

W finale Brazylia – Kuba

W finale mistrzostw świata w siatkówce kobiet rozgrywanych w Brazylii spotkają się reprezentacje Brazylii i Kuby.

Brazylia w półfinale pokonała 3:2 Rosję (15;7, 14:16, 12:15, 15:8, 15:10). Natomiast Kuba gładko zwyciężyła Koreę Południową 3:0 (15:4, 15:9, 15:5).

Siódme miejsce w mistrzostwach zajęły nieoczekiwanie Japonki pokonując w Sao Paulo Chinki 3:2 (9:15, 15:12, 10:15, 15:10, 15:7).

(opr. mark)

Komu trzynastka?

Spółka "Totolotek" S.A. podaje wyniki meczów ekstraklasy i pierwszej ligi angielskiej objętych zakładami piłkarskimi na dni 29-31.10.1994 r.:

1. Coventry — Manchester City 1:0
2. Everton — Arsenal 1:1
3. Ipswich — Liverpool 1:3
4. Leicester — Crystal Palace 0:1
5. Manchester Utd — Newcastle 2:0
6. Nottingham — Blackburn 0:2
7. Queens Park — Aston Villa 2:0
8. Sheffield Wed — Chelsea 1:1
9. Southampton — Leeds
10. Tottenham — West Ham
11. Derby — Charlton
12. Millwall — Sheffield Utd
13. Sunderland — Oldham

LOTTO

1, 12, 13, 16, 21, 43

llonia — Wisłoka 4:1 (2:1)

gole co trzy minuty

4. kolejce o mistrzostwo II ligi piłkarze Jagiellonii od- w sobotę na stadionie przy ul. Jurowieckiej wysokie zwy- wygrywając z Wisłoką Dębica 4:1 (2:1). Bramki dla go- y strzelili: Citko — 2 (w 6 i 60 min.), Chańko (3 min.) i (64 min.), a dla pokonanych — Pasek (9 min.).

iował Grzegorz Kasperoznań). Widzów 350.

llonia: Heller — Ambrożej, i, Kowalski — Drągowski, ski (od 75 min. Markiewicz), (od 71 min. Danilewicz), — Citko, Raczkowski, Gie-

ka: Podgórski — Gromala nin. Krystek), Sypel, Rak, Czernicki (od 78 min. Liszas, Maik — Zawora, Pasek,

kartki Markiewicz, Danileromala.

ątek meczu zaskoczył ch. Dokładnie w rytmie inut padły 3 gole, a wszyery dla "Jagi"zdobyli trzej C. W 3 minucie pierwsza ospodarzy, dokładne doanie Citki, bierna postawa w gości i Chańko strzałem dobywa prowadzenie. I koak, a była to 6 minuta, Marostopadle zagrywa do Raiego, ten z prawego skrzydki, który podwyższa na 2:0. e zagranie. Minęły kolejne uty, i pierwszy kontratak dośrodkowanie z prawej piłka przelatuje przed nofensorów, gospodarzy, traska, a ten głową umieszsiatce. Była to 9 minuta i wa bramka. Tego się nie wano.

waga jagiellończyków była Czykier będąc na 11 metrze, ed sobą tylko bramkarza, ale szybowała nad poprzeczką. inucie Citko po efektownej wymanewrowaniu obrońców łożył się do uderzenia. Dwie óźniej znakomitą okazję do iał Zawora, ale też doskonał go Heller.

rzerwie napór gospodarzy decydowanie, lecz zawodzizność i dokładność. Wreszo po indywidualnej akcji ię ponownie na listę strzel- 64 minucie Czykier po silkakujacym uderzeniu z okotrów „założył siatkę " Wisło-

ięstwo Jagiellonii, aczkolpełni zasłużone nie było wyich jakiejś olśniewającej, gry. Białostoczanie byli y czas pojedynku stroną dyarunki i wyraźnie górowawalem, ale trzeba przyznać, a była w sobotę wyjątkowo magającym przeciwnikiem. być „wyżej". Skończyło się trzybramkowym zwycięstwem Jagiellonii. Ucieszyło to kibiców,tym bardziej, że jest to najwyższa wygrana dotąd w rundzie jesiennej.

LESZEK TARASIEWICZ

Bramkarz Wisłoki często znajdował się w opałach po akcjach Jagiellonii.

Fot. Michał Kość

Wyniki:

I grupa: Górnik Konin — Śląsk Wrocław 1:4, Lechia Gdańsk — Bałtyk Gdynia 3:0, Stilon Gorzów — Polonia Bytom 0:1, Pogoń Oleśnica — Naprzód Rydułtowy 1:2, Amica Wronki — Miedź Legnica 2:0, Odra Wodzisław — Chrobry Głogów 0:0, Arka Gdynia — Wisła Kraków 0:2, Zawisza Bydgoszcz — Lechia Dzierżoniów 1:0, Ślęza Wrocław — Krisbud Myszków 1:2.

1. Zawisza	22:6	22:9
2. Amica	22:6	17:4
3. Śląsk	20:8	27:8
4. Naprzód	18:10	17:13
5. Wisła	16:12	19:16
6. Polonia	15:13	18:14
7. Odra	15:13	18:16
8. Miedź	14:14	9:8
9. Stilon	14:14	11:13
10. Ślęza	13:15	20:13
11. Lechia Gd.	13:15	13:16
12. Arka	12:16	5:17
13. Chrobry	11:17	16:16
14. Krisbut	10:18	14:16
15. Lechia Dz.	10:18	11:17
16. Pogoń	10:18	10:21
17. Górnik	9:19	7:24
18. Bałtyk	8:20	12:25

II Grupa: Jagiellonia Białystok — Wisłoka Dębica 4:1, Pomezania Malbork — Okocimski Brzesko 2:2, Szombierki Bytom — Karpaty Krosno 3:0, GKS Bełchatów — Avia Świdnik 1:1, Lublinianka Lublin — Błękitni Kielce 6:1, Polonia W—wa — FC Piaseczno 2:2, Siarka Tarnobrzeg — Hutnik W—wa 1:0, Radomiak Radom — Hetman Zamość 1:1, Unia Tarnów — Motor Lublin 2:1.

1. GKS	21:7	25:7
2. Siarka	21:7	21:8
3. Piaseczno	18:10	17:11
4. Hetman	16:12	17:9
5. Polonia	16:12	14:11
6. Lublinianka	16:12	24:22
7. Avia	15:13	15:12
8. Szombierki	15:13	21:19
9. Pomezania	15:13	16:19
10. Unia	14:14	21:16
11. Okocimski	14:14	18:17
12. Radomiak	13:15	18:17
13. Jagiellonia	13:15	15:21
14. Motor	12:16	16:15
15. Hutnik	12:16	17:20
16. Wisłoka	9:19	13:23
17. Błękitni	7:21	11:30
18. Karpaty	5:23	5:27

(let)

AZS Białystok — NIKE Węgrów 0:3 i 0:3

Nie było radości

Siatkarki białostockiego AZS w dwumeczu II ligi przegrały dwukrotnie z NIKE Węgrów: w sobotę 0:3 (14:16, 10:15, 12:15) i w niedzielę również 0:3 (8:15, 5:15, 10:15). Sędziowali: Adam Piekarec i Paweł Ożarowski (Gdańsk). Widzów: 100 i 100.

Sobotni pojedynek był bardzo wyrównany. Mecz mimo iż trwał zaledwie trzy sety zakończył się po 1,5-godzinnej grze. W pierwszym secie podopieczne Jacka Brajczewskiego miały nawet piłkę setową. Niestety, rywalki obroniły ją i wygrały tę partię pojedynku. W II secie wyrównana walka trwała do stanu 7:7, później przeważały już siatkarki NIKE. Natomiast w ostatniej części gry przy remisie 10:10 naszym dziewczętom zabrakło odporności psychicznej i mecz zakończył się zwycięstwem Węgrowa 3:0.

AZS Białystok wystąpił w składzie: Taudul, Ostrowska, Kuryło, Kuc, Zakrzewska, Karczewska. Na zmiany wchodziły: Czelej, Sokół, Sasimowicz i Herman.

W niedzi ę, białostoczanki rozpoczęły rewanż w ustawieniu: Taudul, Czelej, Kuc, Herman, Ostrowska, Sasimowicz. Na zmiany wchodziły: Karczewska i Zakrzewska.

Drugie spotkanie było bez historii i trwało godzinę. Nasze dziewczęta ustępowały rywalkom w każdym elemencie siatkarskiego wyszkolenia.

Pozostałe wyniki: **AZS Poznań — Zawisza Sulechów 3:2, 3:0, Start Łódź — VIS Skierniewice 3:0, 3:0, Skra Warszawa — AZS Słupsk 3:0, 3:1.**

1. NIKE	4	8	12:0
2. Skra	4	8	12:1
3. AZS P.	4	8	12:6
4. Start	4	6	6:6
5. Zawisza	4	5	7:9
6. AZS B.	4	5	3:11
7. AZS S.	4	4	5:12
8. VIS	4	4	0:12

(mark)

I LIGA

Uwaga idzie Widzew!

Po 13. kolejce spotkań w piłkarskiej ekstraklasie na fotelu lidera rozgrywek zasiadł łódzki Widzew.

Petrochemia Płock — Warta Poznań 2:3 (0:1). Majewski (48, karny), Dec (87) — Wojciechowski (22, 82), Prabucki (52)

Stal Stalowa Wola — Legia Warszawa 1:0 (1:0). Ożóg (42, karny)

Lech Poznań — Stomil Olsztyn 0:0.

Pogoń Szczecin — GKS Katowice 1:0 (0:0). Araszkiewicz (71)

Ruch Chorzów — Widzew Łódź 1:1 (0:0). Śrutwa (61) — Czerwiec (61)

Górnik Zabrze — Olimpia Poznań 1:2 (1:0). Brzęczek (29) — Burlikowski (46, 89)

Raków Częstochowa — Zagłębie Lubin 1:1 (0:0). Palacz (69) — Machaj (81, karny)

Sokół Pniewy — Hutnik Kraków 0:2 (0:1). Bukalski (21), Zakari (87)

Stal Mielec — ŁKS Łódź 1:1 (1:1). Wieszczycki (41) — Cygan (45)

1. Widzew	19:7	23:13
2. Legia	18:8	23:9
3. Katowice	18:8	16:6
4. Górnik	16:10	20:12
5. Olimpia	14:12	19:13
6. Stomil	14:12	20:17
7. Lech	14:12	17:14
8. Hutnik	14:12	16:13
9. Sokół	13:13	14:14
10. Pogoń	13:13	12:13
11. ŁKS	13:13	14:16
12. Stal St.W.	13:13	11:15
13. Zagłębie	12:14	20:23
14. Stal M.	11:15	18:20
15. Ruch	10:16	10:13
16. Petrochemia	8:18	14:24
17. Raków	8:18	15:26
18. Warta	6:20	8:29

(mark)

W III lidze

Sędzia jak zły duch

Z drużyn naszego regionu tylko KP Wasilków zdołał wygrać mecz. Jego spotkanie z Olimpią toczyło się w złej atmosferze, którą to sprawił sędzia, o czym piszemy w relacji.

Wasilków — Olimpia 1:0

W obecności zaledwie 50 widzów KP Wasilków pokonał Olimpię Zambrów 1:0 (0:0). Bramkę strzelił Jakiel (81). Czerwona kartka: Wierzbowski. Sędziował: Romachow (Suwałki).

KP: Kudrycki — Tutaj, Prokop, Markow (89 Wrona), Milewski, Nos (46 Jakiel), Sańczyk (89 Z. Mogilewski), Kulhawik, Jabłoński (67 M. Mogilewski), Bayer, Purzycki.

OLIMPIA: Sawicki — Matejko, Milankiewicz, Konopko, M. Brzóska, R. Jastrzębski (84 J. Jastrzębski), Flery, K. Brzóska (84 Gocławski), Anuszkiewicz, Wierzbowski, Kucharski.

Było to brzydkie widowisko z dużą ilością fauli. Wasilkowianie wygrali zasłużenie, stworzyli sporo sytuacji, ale tylko jedna zakończyła się celnym strzałem. I trzeba od razu przyznać, iż był to gol godny sfilmowania. Na polu karnym piłkę na piersi przyjął Tomasz Jakiel, zrobił półobrót i z woleja huknął pod poprzeczkę. Bramkarz Sawicki nawet nie drgnął.

Niestety, był to jedyny warty uwagi moment w tym meczu. Widowisko straciło wiele na wartości za sprawą sędziego Romachowa, który jak zły duch w czarnym uniformie znów pojawił się na piłkarskim boisku w okolicach Białegostoku. Arbiter gwizdał na opak i zamiast trzymać piłkarzy w ryzach, sam stwarzał niepotrzebne, konfliktowe sytuacje. Zresztą „sędzia" Romachow sprawiał wrażenie jakby to on był głównym aktorem widowiska. Piłkarze stanowili tylko konieczne tło dla jego, pożal się Boże, pseudopopisów z gwizdkiem. Szkoleniowiec Olimpii nie omieszkał zwrócić mu kilka razy uwagę, za co musiał opuścić trenerską ławkę.

Okęcie — Wigry 1:0

Wizyta suwalczan w stolicy nie zakończyła się happy endem. Wigry przegrały 0:1 z Okęciem. Bramkę w 12 minucie strzelił Kalbarczyk. Sędziował: Waldemar Trochimiuk (Ostrołęka). Widzów 40.

Wigry: Plaga — Cieślukowski, Kościuch, Spura (80 Omilianowicz), Goliński, Parafinowicz (63 Kowalewski), Prusinowski, Siłkowski, Krzywicki, Stachow, Święcicki (58 Czereszewski).

Podopieczni trenera Kozłowa przez cały mecz przeważali. Okęcie ograniczało się do kontr. Pod bramką gospodarzy dochodziło do groźnych spięć. Najpierw strzelał Święcicki, potem Siłkowski. Niedługo potem, po kontrze Kalbarczyk uzyskał gola na wagę dwóch punktów. Wigry nadal atakowały, jednak bez skutku. Na dodatek sędzia nie podyktował karnego za faul na Stochowie.

Świt — ŁKS 3:0

Aspirant do II ligi — zespół Świtu Nowy Dwór Mazowiecki — bez problemów pokonał ŁKS Łomża 3:0 (2:0). Bramki strzelili: Nowakowski (9), Baćmaga (41), Grzelak (52). Widzów 400.

ŁKS: Parzych — Ostaszewski, Kamiński, Remez, Śliwecki, Sawko, Rańczuch, Stanisławski Wawrzyniak (46 Jakiel), Kucharski (46 Mikucki), Głębocki.

Nowakowski już w 9 min po stałym fragmencie gry, strzałem głową uzyskał prowadzenie. W 41 minucie, w podbramkowym zamieszaniu, Baćmaga ponownie znalazł drogę do łomżyńskiej siatki. Wreszcie, siedem minut po przerwie Grzelak, po indywidualnej akcji ustalił wynik spotkania.

Dobrą formą wykazał się bramkarz ŁKS — Parzych. Dzięki niemu goście przegrali tylko 3:0.

Pozostałe wyniki: Orlęta Reszel — Ursus Warszawa 2:0, Legia II Warszawa — Mławianka Mława 1:1, Gwardia Warszawa — Marcovia Marki 2:1, Narew Ostrołęka — Warmia Olsztyn 2:1, Jeziorak Iława — Bug Wyszków 4:0.

1. Jeziorak	21:5	34:8
2. Świt	19:7	24:6
3. Legia II	18:8	30:13
4. Gwardia	17:9	21:14
5. Mławianka	15:11	15:9
6. Marcovia	13:13	18:12
7. Wigry	**13:13**	**15:13**
8. Orlęta	13:13	15:20
9. ŁKS	**11:15**	**9:14**
10. Wasilków	11:15	10:16
11. Bug	11:15	10:17
12. Okęcie	11:15	8:15
13. Narew	11:15	10:23
14. Ursus	10:16	14:22
15. Olimpia	**8:18**	**9:28**
16. Warmia	6:20	7:19

MAREK GĄSIOROWSKI

ASA OKRĘGOWA

Wysokie Mazowieckie — Siemiatycze 2:0 (1:0). Bramewski (44 min) i Jezierski

art Dobrzyniewo — Jagiel- Białystok 1:6 (1:5). Bramki: (45 min) dla Lamparta oraz i 3 (10, 44, 53 min), Danielo- 2, 44 min) i Z.Szugzda (21 Jagiellonii.

ślanka Supraśl — Hetman 2:4 (1:3). Bramki: Wasilemin) i Sarosiek (79 min) dla nki oraz Rakowski (13 min), o (32 min), Pawlak (44 min) i 6 min) dla Hetmana.

Choroszcz — Orzeł Kolno 5:1 mki: Biskup 4 (60, 62, 70, 75 orbacewicz (50 min) dla Na- Kołdysz (80 min) dla Orła.

Ciechanowiec — Sokół So- (1:2). Bramki: Sękal (5 min), 5 min) i Pietrzykowski (43 Unii oraz Samonis (samo- 8 min), Mikulski (43 min), skki (68 min) dla Sokoła.

Warmia Grajewo — Pogoń Łapy 4:0 (2:0). Bramki: Wołyniec (24 min), Grabowski (33 min), Sobczyk (57 min) i Matusiewicz (65 min).

Skra Czarna Białostocka — Włókniarz Białystok 4:1 (2:1). Bramki: Toczydłowski 2 (10 i 15 min), Wołyniec (60 min) i Kamiński (64 min z karnego) dla Skry oraz Chuścik (36 min z karnego).

1. Hetman	12	24	61:8
2. Jagiellonia II	12	19	47:18
3. Ruch	12	15	20:15
4. Warmia	12	13	34:23
5. Skra	12	13	17:20
6. Supraślanka	12	13	16:20
7. Włókniarz	12	12	17:19
8. Lampart	12	11	24:30
9. Pogoń	12	10	11:21
10. Cresovia	12	9	20:27
11. Narew	12	8	17:21
12. Sokół	12	8	14:37
13. Unia	12	7	13:29
14. Orzeł	12	6	12:35

(paw)

Włókniarz Białystok — Star Starachowice 80:65 (34:37)

Cztery przyjaciółki z boiska

W spotkaniu Włókniarza ze Starem Starachowice, kończącym I rundę pierwszej fazy koszykarskiej ekstraklasy kobiet, naprzeciwko siebie stanęły cztery koleżanki z dawnego zespołu Symferopola: Natasza Tkaczuk, Wiktoria Kramarowa (Star) oraz Diliara Wieliszajewa i Elena Fiedoriak (Włókniarz). Tym razem w polskiej lidze musiały między sobą rywalizować, a ta swoista konfrontacja wypadła na korzyść zespołu z Białegostoku, który wygrał 80:65 (34:37).

WŁÓKNIARZ: Wieliszajewa — 19, Jędrzejewska — 16, Kruczenko — 11, Kielmel — 11, Fiedoriak — 10, Giedrojć — 5, Rakowska — 4, Pałczyńska — 2, Tarasiewicz — 2, Todorczuk — 0

STAR: Łapka — 21, Zajączkowska — 17, Tkaczuk — 12, Jackowska — 6, Kramarowa — 5, Styczeń — 2, Kędzior — 2, Pocheć — 0

Sędziowali: Wiesław Karliński (Tarnobrzeg) i Mieczysław Kutyna (Warszawa)

Widzów: 400

Sobotni mecz był bardzo zacięty i toczony w szybkim tempie. Pierwsze minuty gry mogły się podobać kibicom Włókniarza. Nasze dziewczęta szybko rozgrywały piłkę, często zmieniały pozycję, a po trzech, czterech podaniach skutecznie wykańczały akcje. Celnymi rzutami popisywała się zwłaszcza **Katarzyna Jędrzejewska**. A że przy tym również rywalki przeprowadzały punktowe akcje, to fani basketu nie mogli się nudzić.

Jednak w miarę upływu czasu białostoczanki grały coraz gorzej. Nie potrafiły w obronie rozszyfrować dość prostej zagrywki na niezwykle zwinną i skuteczną Edytę Łapkę, która łatwo uwalniała się od Anny Giedrojć i zdobywała punkty. W ataku mało widoczna była Elena Fiedoriak, która nie mogła poradzić sobie z obroną niższych od siebie, agresywnych rywalek. W 8 minucie Star prowadził 18:16, a w 14 min. 27:20. Zza linii 6,25 metrów trafiała Barbara Zajączkowska pilnowana przez Monikę Kielmel. Na szczęście włókniarki jeszcze przed przerwą doszły rywalki na trzy "oczka", przegrywając pierwszą część pojedynku 34:37.

Po przerwie widzieliśmy już innego Włókniarza. Agresywana gra w obronie i wyprowadzanie błyskawicznych kontrataków musiało przynieść wymierne korzyści. W 23 minucie po przechwycie Anny Giedrojć i trafieniu, niezwykle walecznej, Diliary Wieliszajewej białostoczanki wyszły na prowadzenie 40:39. Jednak do 29 minuty Włókniarz nie mógł uzyskać wyraźnej przewagi — 51:48. Dopiero w ostatnich 10 minutach gry włókniarki odskoczyły od drużyny Stara. Trafiały Wieliszajewa, Jędrzejewska (o której to trener gości — Marian Zając powiedział, iż jej "kosze" zadecydowały o zwycięstwie Włókniarza) oraz dobrze zaprezentowała się, po przerwie spowodowanej kontuzją, Anna Kruczenko. Na 3 min. przed końcem białostoczanki wygrywały 72:60, a cały mecz zakończyły po rzucie Katarzyny Tarasiewicz zwycięstwem 80:65.

MARIUSZ KLIMASZEWSKI

WYNIKI * PUNKTY * KOSZE

I LIGA KOBIET

GRUPA A

Polonia Warszawa — Hestja AZS Lech Poznań 89:58, AZS Toruń — Warta SA Gdynia 68:96, Olimpia Poznań — Wisła Kraków 75:72

1.Olimpia	14	590:456
2.Wisła	13	564:512
3.Warta	11	592:513
4.Włókniarz	**11**	**561:533**
5.Hestja	10	522:581
6.AZS T.	9	530:598
7.Star	8	523:569
8.Polonia	8	486:606

GRUPA B

Glinik Gorlice — Stilon Gorzów 60:68, Ślęza Wrocław — Bouquet Zielona Góra 76:53. Pauzowały drużyny: ŁKS Łódź i MTK Heros Pabianice.

1.ŁKS	10	431:299
2.Stilon	8	344:343
3.Heros	8	336:336
4.Ślęza	7	375:392
5.Glinik	7	314:360
6.Bouquet	5	289:359

(mark)

I LIGA MĘŻCZYZN

Nobiles Włocławek — Mazowszanka Pruszków 74:82, Agro Far Kraśnik — Lech Batimex Poznań 86:69, Śnieżka Aspro Świebodzice — Zastal Fortum Zielona Góra 104:87, Polonia Przemyśl — Komfort Spójnia Stargard Szczeciński 80:81, Polonia Warszawa — Stal Stalowa Wola 76:102.

1.Mazowszanka	15	713:559
2.Polonia P.	13	640:550
3.Nobiles	13	648:576
4.Stal Etanex	13	616:582
5.Śląsk	13	634:671
6.Agro Far	12	594:594
7.Śnieżka	11	696:652
8.Komfort	11	622:663
9.Stal B.	11	617:631
10.Lech	11	635:700
11.Zastal	10	575:634
12.Polonia W.	8	569:717

(mark)

Fot. M. Kość

Turniej bokserski im. Feliksa Stamma

Zimno na widowni, cieplej na ringu

● Wyrównana walka Walasa z Cibą

Wskrzeszony dzięki łaskawym sponsorom, rozpoczął s ubiegły czwartek na warszawskim Torwarze międzynaro turniej bokserski im. Feliksa Stamma. Ostatecznie w im zie udział wzięło 72 pięściarzy z 12 krajów: Czechy, Włc Kuba, Hiszpania, Norwegia, Słowacja, Ukraina, Litwa, munia, Azerbejdżan, Rosja i Polska. W składzie zespołu wskiego zabrakło mistrza Europy Karpaczauskasa.

Pojedynki rozpoczęły sie prawie przy pustych trybunach. Zimny jak zwykle Torwar dopiero w sobotę i niedzielę trochę rozgrzał kibiców.

W turnieju walczyło dwóch reprezentantów Hetmana Białystok. W wadze 63,5 kg. Dariusz Snarski już na "dzień dobry" uległ na punkty Norwegowi Andersdowi Styve. Przeciwnik białostoczanina okazał się wymagającym pięściarzem. Snarski tymczasem walczył poniżej poziomu, jaki demonstrował w ostanich meczach ligowych. Pozwalał wyprzedzać swoje sygnalizowane akcje. Stive w finale rozgromił Litwina Robertasa Nomiejkę.

Drugi nasz reprezentant, Marcin Walas spotkał się w półfinale wagi 54 kg. z Robertem Cibą, który w eliminacjach błysnął znakomitą formą wygrywając z Ukraińcem Dimą Uszakowem (15:1). Pojedynek Walasa z wicemistrzem Europy Cibą był najładniejszą walką półfinałów. Przez trzy rundy oklaskiwano szybką wymianę ciosów na wysokim poziomie technicznym. Ciba miał ogromne kłopoty w II rundzie. Wygrał Ciba 13:11. To było trzecie zwycięstwo Ciby nad Walasem i zawsze konfrontacja stała na wysokim poziomie i zawsze była wyrów Kiedy wygra Walas ?

Najlepszym zawodnikiem nieju wybrany został zwycięz wadze 75 kg. Tomasz Borow warszawskiej Gwardii, który z chem Frederico Alvaresem st najlepszy pojedynek finałów.

Wyniki walk finałowych od 48 kg do plus 91 kg.

Andrzej Rżany (Polska) — nio Ciprani (Włochy) 26:10, L Olszewski (Polska) — Žilvina nauskas (Litwa) 22:2, Robert (Polska) — Jerzy Struzik (P 18:3, Maciej Zegan (Polska) — gar Mamedow (Azerbejdżan) 4 cek Bielski (Polska) — Genadij czenko (Polonia Świdnica) 7:4 dersd Stive (Norwegia) — Rob Nomiejko (Litwa) 24:7, Dmitrij lencow (Ukraina) — Tagir Ga (Rosja) 11:1, Józef Gilewski (Po — Paweł Kakietek (Gwardia W 9:5, Tomasz Borowski (Polsk Frederico Alvres (Włochy) 18:7 stisław Zauliczny (Ukraina) — ktor Rebiena (Ukraina) rsc I r., ciech Bartnik (Polska) — Per ne Tronvold (Norwegia) rsc II Luis Lazaro Ulacia (Kuba) — I sztof Rojek (Polska) 9:3.

Instal — ATS Koszalin 123:70

Leszek Leszka ograć nie omieszka

Był to koszykarski show w iście amerykańskim stylu. Do Białegostoku zajechali zawodnicy ATS Koszalin, którą to ekipę śmiało można porównać — przy zachowaniu odpowiednich proporcji oczywiście — do objazdowego cyrku NBA Harlem Globetrotters. W konfrontacji koszykarskiej „starszyzny" (ATS) z koszykarską „dzieciarnią" (Instal) lepsi okazali się białostoczanie. Inaczej być nie mogło! Podopieczni Aleksandra Krutikowa wygrali 123:70 (54:38).

Był to mecz z gatunku tych, jakie kibice lubią najbardziej oglądać. Nie zabrakło efektownych akcji, błyskotliwych dryblingów i misternych kombinacji uwieńczonych celnym rzutem.

Jednak początek „dzieła" był w wykonaniu białostoczan nerwowy. Goście z namaszczeniem rozgrywali każdą akcję. Ich taktyka była bardzo przejrzysta. Tak długo przygotowywali atak aż ich as atutowy — Leszek Doliński znalazł się w dogodnej sytuacji do rzutu. Ten supersnajper, mężczyzna już po czterdziestce, były reprezentant Polski w gąszczu instalowskich rąk i nóg czuł się jak ryba w wodzie. Zwodził naszych koszykarzy każdego z osobna i wszystkich jednocześnie. Na dodatek, pilnujący go Korniej kow szybko "złapał" cztery przewinienia i trener Krutikow posadził go na ławce, chcąc zachować swego asa na trudniejsze chwile. Rolę „plastra" przejął Leszek Karwowski. Pojedynek dwóch Leszków był ozdobą pojedynku i rozgrywał się według zasady, że Leszek Leszka ograć nie omieszka. Pod koszem Instalu częściej lepszy był Doliński. Pod tablicą ATS górował Karwowski. Pokazywał to, co kibice lubią najbardziej — czyli efektowne wsady do kosza. Doliński rozbił bank, jeżeli chodzi o punkty. Karwowski omal nie rozbił — poprzez wsady — tablicy.

Zresztą obiektywna w tym meczu publiczność po równo nagrodziła obu zawodników brawami.

Mecz był znakomitą propagandą basketu. I choć spotkanie było pozbawione dramaturgii, bo Instal prowadził od początku do końca, musiało się podobać. Koszalinianie pokazali, iż basket to dobra zabawa. Nie tylko dla "starszych panów", ale i obserwujących ich kibiców.

MAREK GĄSIOROWSKI

INSTAL: Kujawa — 2, Głódź — 5, Krajewski — 14, Barszczyk — 16, Karwowski — 30, Sinielnikow — 16, Korniejenkow — 21, Buzliakow — 10, Darnikowski —9.

ATS: Doliński — 55, Kucenk 2, Gutkowski — 8, Mruczkowski Razik — 3.

Pozostałe wyniki: N Ino wrocław — AZS Toruń 8 Spartakus Jelenia Góra — Sokół dzychód 84:67, Wybrzeże Gdańs OKSiW Pleszew 101:62, Kotwica łobrzeg — AZS Koszalin 74:64, P Szczecin — Astoria Bydgoszcz 99

1. AZS Toruń	14	699:567
2. ATS Koszalin	12	669:644
3. Pogoń	12	606:606
4. Instal	**11**	**722:556**
5. Astoria	11	646:622
6. Kotwica	11	552:563
7. Wybrzeże	10	560:538
8. AZS Koszalin	10	502:542
9. Spartakus	9	582:614
10. Noteć	9	599:693
11. OKSiW	9	528:672
12. Sokół	8	572:640

(m

EKSKLUZYWNA IMPORTER DEKORA®
GLAZURA
Włoska
Białystok
ul. Nowowarszawska 128
tel. 085-414-479

CZERKAWSKI ZA DROGI

Czerkawski nie zagra w barwach Tysovii — poinformował dziennikarza PAP kierownik tego klubu Jerzy Sobas. Pomimo starań działacze tyszan nie zdołali zebrać odpowiedniej ilości pieniędzy na opłacenie ubezpieczenia naszego "jedynaka" z zawodowej amerykańsko—kanadyjskiej ligi hokejowej NHL i zdegustowany przedłużającymi się "jałowymi" rozmowami z Tysovią menedżer Polaka — Mick Telvie, nie udzielił mu zgody na grę w tym klubie.

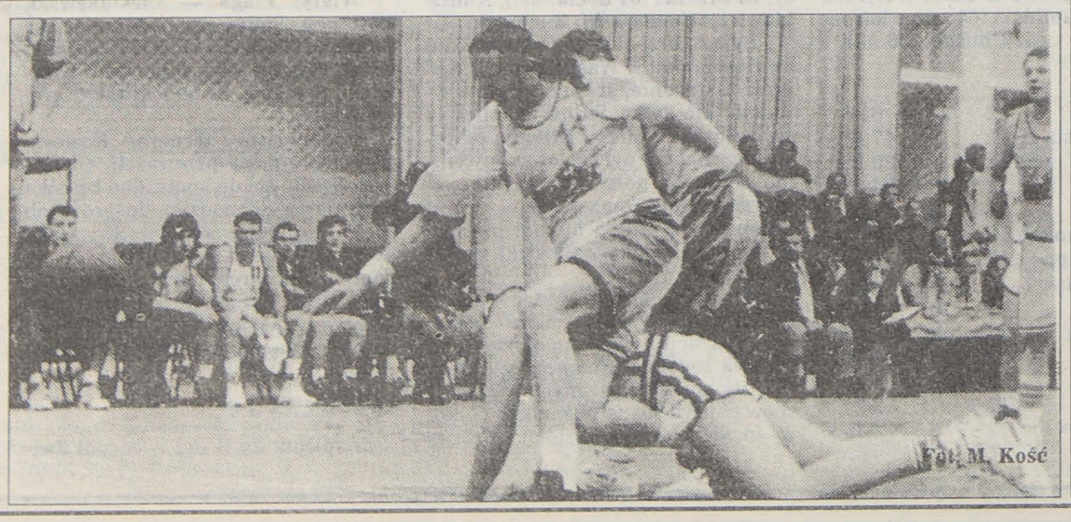
Fot. M. Kość

Fot. M. Kość