*Dwa lata „Dialogu" – czytaj str. 5*

Wojewódzka Biblioteka Publiczna im. E. Górnickiego w B-stoku
Czytelnia Czasopism

GAZETA
# współczesna
Nr indeksu 350133

DZIENNIK REGIONALNY • Białystok, Giżycko, Łomża, Suwałki • Nr 46 (12947) • Poniedziałek, 7.03.94 r. • Cena 2.900 zł

ISSN - 0137-9488

## 12 zakładów z regionu jest gotowych do strajku czynnego

# FLAGI NA MASZT

**Dzisiaj rozpoczyna się pogotowie strajkowe w regionie białostockim. Zakłady z województwa mają być oflagowane. O godz. 12 włączone zostaną syreny alarmowe. W najbliższy piątek „Solidarność" zorganizuje w Białymstoku manifestację uliczną. Taki jest scenariusz akcji protestacyjnej, przyjętej w ubiegły czwartek przez Regionalny Sztab Protestacyjny.**

Związkowcy z „Solidarności" domagają się m.in. ograniczenia podwyżek cen nośników energii, gwarancji wzrostu realnych dochodów przy wzroście Produktu Krajowego Brutto i gwarancji socjalnych dla rodzin o najniższych dochodach. Żądają ponadto zmiany systemu podatkowego, przedstawienia społeczeństwu programu powszechnego uwłaszczenia obywateli oraz realizacji porozumień zawartych między rządem a związkiem.

Jak się dowiedzieliśmy w Zarządzie Regionu białostockiej „Solidarności", 12 zakładów z województwa białostockiego wyraziło gotowość przystąpienia do strajku czynnego. W miniony piątek zostały one zgłoszone do Krajowego Sztabu Protestacyjnego, który ustali termin strajku w regionie białostockim. Informację o dacie Regionalny Sztab Protestacyjny ma otrzymać 24 godziny przed rozpoczęciem czynnego protestu.

Regionalny Sztab Protestacyjny podjął ponadto decyzję o zorganizowaniu - w dniu 11 marca br.- manifestacji ulicznej. Jej uczestnicy przejdą spod siedziby Zarządu Regionu, przy ul. Suraskiej, ulicami: Liniarskiego, Lipową do Urzędu Wojewódzkiego przy ul. Mickiewicza, gdzie na ręce wojewody zostaną złożone postulaty.

**— Widzimy pełne poparcie naszych członków dla akcji protestacyjnej. Na konto funduszu strajkowego wciąż napływają nowe pieniądze** — skomentował przygotowania do ewentualnego strajku generalnego Józef Mozolewski, przewodniczący białostockiej „Solidarności". Odmówił jednak podania kwoty, jaka wpłynęła do tej pory.

W najbliższą środę, 9 marca, odbędzie się posiedzenie Komisji Krajowej związku. Najprawdopodobniej zapadnie na nim decyzja co do terminu strajku generalnego.

☆ ☆ ☆

**Od dziś we wszystkich zakładach w Łomżyńskiem, gdzie działają Komisje Zakładowe NSZZ „S" Regionu Mazowsze, trwa pogotowie strajkowe.**

Bramy są oflagowane, a na tablicach ogłoszeń wywieszone informacje o celach protestu i postulaty Komisji Krajowej. Działacze związku kolportują wśród załóg ankiety na temat stosunku do poszczególnych postulatów oraz ewentualnego przystąpienia do strajku czynnego.

W ub. czwartek odbyło się w Łomży zebranie przedstawicieli Komisji Zakładowych, na którym ukonstytuował się Łomżyński Komitet Protestacyjny. W zebraniu uczestniczył wojewoda J. Brzeziński, który poinformował o pracach restrukturyzacyjnych w podległych sobie przedsiębiorstwach.

☆ ☆ ☆

**W woj. suwalskim prawdopodobnie nie dojdzie dzisiaj do żadnych akcji protestacyjnych, organizowanych przez NSZZ „Solidarność".**

Zarząd Regionu „Pojezierze", zgodnie z wytycznymi Komisji Krajowej, poinformował struktury zakładowe o możliwości podjęcia protestu. Związkowcy nie byli zainteresowani ewentualnym strajkiem w dniu 7 marca. Niewykluczone natomiast, że akcja protestacyjna zostanie zorganizowana w innym terminie.

**(MK, mah, gram)**

# MY ZARADNI

## Białystok i Zambrów w rankingu „Gazety Bankowej"

**W rankingu „Gazety Bankowej" na najlepsze gminy pod względem wydatków inwestycyjnych za 1992 r. znalazły się dwie gminy z naszego regionu. Wśród miast liczących powyżej 200 tysięcy mieszkańców Białystok jest na piątej pozycji, a na liście miast do 50 tys. — na siódmym miejscu znajduje się Zambrów.**

W Polsce istnieje 2.465 gmin. Tak więc miejsca, na których uplasowały się nasze gminy wskazują, że należały one do grona tych, które miały największe inwestycje finansowane z samorządowej kasy.

Gmina Białystok w 1992 r. uzyskała dochody w wysokości 318.258.023 tys. zł. Na wydatki inwestycyjne przeznaczono 72.871.885 tys. zł. Jeśli chodzi o procentowy udział tych wydatków w całym dochodzie gminy, to wyniósł on 22,9 proc. Ten wskaźnik jest co prawda niższy od uzyskanego przez gminę Lublin, która znajduje się w rankingu na pierwszym miejscu, ale jest lepszy np. o 5 proc. od osiągniętego przez Częstochowę (10 pozycja).

Zdaniem Marii Borodziuk, skarbnika Białegostoku tak wysoki udział wydatków inwestycyjnych był możliwy dzięki oszczędnym wydatkom bieżącym na miejską infrastrukturę. Do 1992 roku kasy gminne były zasilane poważnymi udziałami w podatkach tworzących budżet państwa np. 5 proc. udziałów w podatku dochodowym od osób prawnych, 50 proc. w „starym" podatku od osób fizycznych czy też 30 proc. w podatku od płac. W 1992 r. udziały gmin zostały znacznie obcięte.

**— Mimo że rok 1992 był fatalny pod względem dochodów gminy, to dzięki likwidacji Miejskiego Przedsiębiorstwa Komunikacyjnego pozostało w gminnej kasie prawie 30 miliardów złotych, które wydaliśmy na inwestycje** — powiedziała Maria Borodziuk, skarbnik Białegostoku. — **Należy zauważyć, że za 1993 r. wydatki inwestycyjne były procentowo jeszcze większe. Wydaliśmy ok. 146 mld zł, w tym ok. 30 mld zł na oczyszczalnię ścieków.**

Zambrów znalazł się na siódmej pozycji w rankingu gmin liczących poniżej 50 tys. mieszkańców ze wskaźnikiem udziałów wydatków inwestycyjnych w stosunku do uzyskanego dochodu w wysokości 54,02 proc. Gmina ta w 1992 r. miała dochód w kwocie 34.859.189 tys. zł, a na wydatki inwestycyjne przeznaczyła 18.831.673 tys. zł.

**(doż)**

# Marszałek Małachowski w „Gazecie"

**Dzisiaj w godzinach 11.00-13.00, w redakcji "Gazety Współczesnej" pod numerem telefonu 277-10, na kontakt z czytelnikami gazety czeka Wicemarszałek Sejmu, Pan Aleksander Małachowski.**

Dzisiejszy dyżur Aleksandra Małachowskiego rozpocznie się spotkaniem z dyrekcją i załogą białostockiego "Biazetu", które będzie miało miejsce w godzinach 8.30-10.30. Natomiast wieczorem (17.00-19.00) Aleksander Małachowski spotka się na antenie ze słuchaczami Radia Białystok.

"Gazeta Współczesna" zachęca czytelników do wykorzystania możliwości telefonicznej rozmowy z Wicemarszałkiem Sejmu Aleksandrem Małachowskim w godzinach 11.00-13.00 pod numerem telefonu 277-10.

**(mr)**

## Minister Spraw Zagranicznych Białorusi w Białymstoku

# Wizyta po drodze



Fot. M. KOŚĆ

**Przebywający wczoraj w Białymstoku Minister Spraw Zagranicznych Republiki Białorusi — Piotr Krauczenko, któremu towarzyszył ambasador tego kraju w Polsce — Władimir Sieńko i wicekonsul Igor Chodasiewicz, spotkał się wczoraj z prezydentem miasta Lechem Rutkowskim. W spotkaniu uczestniczył również wicewojewoda Andrzej Gajewski.**

Najwięcej uwagi poświęcono sprawie siedziby Konsulatu Białorusi w Polsce. Goście wyrazili chęć uzyskania oddzielnego budynku o powierzchni 400 m kw. Niestety, władze miejskie takim pomieszczeniem nie dysponują. Zaproponowały natomiast, aby konsulat — przynajmniej tymczasowo — do czasu znalezienia budynku został uruchomiony przy ul. Waryńskiego.

Poruszono także sprawę siedziby Białoruskiego Towarzystwa Społeczno-Kulturalnego przy ul. Warszawskiej. BTSK — niestety — zalega z opłatą za użytkowanie za rok ubiegły. Minister P. Krauczenko zwrócił uwagę, że istniejące na Białorusi polskie placówki są zwolnione z opłat lokalowych. Obciążenie ich opłatami — a jest tych placówek sześćdziesiąt — może doprowadzić do zaprzestania działalności.

Władze miejskie postanowiły umorzyć zadłużenie BTSK za ub.r. Niebawem prezydent Białegostoku wystąpi do Ministerstwa Kultury o zwiększenie dotacji dla BTSK.

Minister P. Krauczenko spotkał się także z Ordynariuszem Prawosławnej Diecezji Białostocko-Gdańskiej, arcybiskupem Sawą. Wieczorem natomiast uczestniczył w koncercie galowym na zakończenie jubileuszowego, XXV Festiwalu Piosenki Białoruskiej.

**(h)**

*Rozmowę z ministrem P. Krauczenko zamieszczamy na stronie 3.*

## Blida uszczęśliwiona, BGŻ zagrożony, guziki pomylone

# Budżet uchwalony

**Sejm ogromną większością przyjął w sobotę budżet w wersji prawie w 100 proc. rządowej. Dyscyplina w koalicji była niemal doskonała. Z opozycji jedynie BBWR wstrzymał się od głosu, Unia Pracy w ostatniej chwili wybrała sprzeciw. Ustawę o nowej wersji popiwku odesłano do prac w komisjach.**

Za budżetem było wg komputera 289 posłów, przeciw 115, wstrzymało się 27. W SLD przy znakomitej frekwencji padły 163 głosy za. Dyscyplinę złamało głosując przeciw tylko trzech PPS-owców i wiceszef OPZZ Stanisław Wiśniewski — zgodnie z wcześniejszą uchwałą klubu powinni być automatycznie wykluczeni z SLD. W PSL dyscyplina była na 100 proc. 121 obecnych, 121 za, ale 10 posłów nie głosowało. Opozycja niemal równie solidarnie była przeciw, prócz klubu BBWR, który się wstrzymał.

Wyniki mogły być troszkę mniej korzystne dla rządu, ale w opozycji parę osób pomyliło guziki.

**— Zaczyna się bardzo trudny czas, gdyż przyjdzie realizować tę ustawę** — rzekł po głosowaniu zadowolony premier, choć budżet musi jeszcze zatwierdzić Senat i prezydent. — **Te bardzo skromne środki trzeba racjonalnie wykorzystać** — dodał Waldemar Pawlak. Jego PSL głosowało za, choć we wcześniejszym, dwugodzinnym głosowaniu poprawek padł projekt dofinansowania Banku Gospodarki Żywnościowej związanego z ludowcami. PSL twierdzi, że grozi to upadkiem setek zrzeszonych w BGŻ banków spółdzielczych i zrazu groziło głosowaniem przeciw budżetowi.

W cząstkowych głosowaniach upadły niemal wszystkie poprawki do wersji rządu. W ten sposób swój bilion z hakiem na reformę czynszową odzyskała minister budownictwa Barbara Blida. „Poszkodowany" minister pracy Leszek Miller śmiał się po głosowaniu i gratulował Blidzie.

**KRZYSZTOF LESKI**

# Droższe picie i palenie

**Od dziś będą obowiązywały podwyższone stawki podatku akcyzowego; wyższe będą ceny detaliczne wyrobów spirytusowych — poinformował PAP w czwartek Jan Wojnowski, rzecznik prasowy ministra finansów.**

Podwyżka cen detalicznych wynosi 10 proc. Przykładowo: cena detaliczna butelki (0,5 l) Stołowej Wódki Czystej 40 proc. będzie wynosiła 67.500 zł, Wódki Wyborowej 40 proc. — 75.500 zł, Wódki „Extra-Żytniej" 40 proc. — 70.500 zł, wódki koszernej „Kosher Vodka" 40 proc. — 78.500 zł.

Ministerstwo Finansów informuje, że od 14 bm. wyższe będą także stawki podatku akcyzowego od papierosów produkcji krajowej. Podwyżka akcyzy wynosi od 400 do 600 zł za paczkę 20 sztuk.

Ministerstwo uzasadnia podwyżkę „koniecznością osiągnięcia zaplanowanych w budżecie na 1994 r. dochodów".

**(PAP)**

Klub Auto • Fortuna
UWAGA!
posiadacze kart KLUBU AUTO-FORTUNA
9 marca /środa/ opublikujemy spis placówek udzielających rabatu od usług motoryzacyjnych.
A 298

## TRASA WARSZAWA — LONDYN OTWARTA

13 bm. Polskie Linie Lotnicze LOT i British Airways wznawiają loty na trasie Warszawa-Londyn — poinformował prezes PLL LOT, Jerzy Litwiński.

**(PAP)**

## JEŚLI NIE PAGA, TO ROSSATI?

**Sojusz Lewicy przedstawił już premierowi kandydata na ministra finansów i wicepremiera ds. gospodarczych. Aleksander Kwaśniewski poinformował o tym w niedzielę, ale nie ujawnił nazwiska. W politycznych kuluarach obok Lesława Pagi, szefa Komisji Papierów Wartościowych, o którym mówiono od dawna, wymienia się też Dariusza Rossatiego.**

Długoletni członek PZPR, pracownik, potem dyrektor Instytutu Koniunktur i Cen przy ministerstwie współpracy z zagranicą, w 1989 r. nieudanie kandydował do Senatu. Odtąd uchodzi za bezpartyjnego. Profesor Szkoły Głównej Handlowej, ostatnio pracował w Europejskiej Komisji Gospodarczej ONZ w Genewie. Był umiarkowanym krytykiem Balcerowicza, w SLD mówią o nim „liberał", ale w opozycji zdania są bardziej podzielone. „To świetny kandydat i ekonomista", uważa były minister finansów Jerzy Osiatyński. „To ktoś między Bożykiem a Borowskim", mówi anonimowy poseł sutuując Rossatiego między byłym doradcą Gierka a ostatnim ministrem finansów. „Ale jest względnie neutralny i może być akceptowalny dla prezydenta", dodaje ów poseł.

**K.L.**

## „OLEKSY ZWARIOWAŁ"

**Mimo trwających obrad plenarnych gmach Sejmu przemierzały w piątek dziesiątki wycieczek. Kilkudziesięcioosobowe korowody ludzkie wędrowały także po balkonie sali obrad przyciągając wzrok zaskoczonych posłów.**

Jak się okazało, bezprecedensową zgodę na zbiorowe zwiedzanie Sejmu w dniach obrad plenarnych wydał marszałek Józef Oleksy. „Chyba zwariował", powiedziała w kuluarach jedna z czołowych posłanek SLD o marszałku i koledze klubowym. Gdy zorientowała się, że jej słowa słyszeli dziennikarze, poprosiła, by zachować w tajemnicy jej nazwisko.

**K.L.**

# SAMODZIELNY PSL

**1 marca Zarząd Miejski Polskiego Stronnictwa Ludowego w Białymstoku podjął uchwałę o powołaniu Komitetu Wyborczego PSL, rezygnując tym samym z dalszych rozmów i uczestnictwa w Białostockiej Koalicji Samorządowej. PSL wystartuje więc w wyborach samorządowych w Białymstoku samodzielnie.**

Białostocka Koalicja Samorządowa, do której akces zgłosiły, Unia Pracy, Polska Partia Socjalistyczna, Sojusz Lewicy Demokratycznej, Federacja Konsumentów, Związek Nauczycielstwa Polskiego i Związek Białorusinów w Rzeczypospolitej Polskiej, powstała 11 lutego. Uczestnicy BKS chcą wystartować w wiosennych wyborach samorządowych z jednej listy.

**— Trudno mówić o wycofaniu się Polskiego Stronnictwa Ludowego z Białostockiej Koalicji Samorządowej, bo jedynie prowadziliśmy z jej przedstawicielami tylko rozmowy** — powiedział „Współczesnej" Tadeusz Mierzyński, prezes Zarządu Miejskiego PSL.

Zdaniem T. Mierzyńskiego o rezygnacji PSL z dalszych rozmów na temat wspólnej centrolewicowej koalicji w Białymstoku, zadecydowali szeregowi członkowie tej partii. PSL chce bowiem wystartować w wyborach samorządowych pod własnym szyldem, by lepiej zaprezentować własny program i sprawdzić jakim poparciem PSL cieszy się wśród wyborców.

Decyzja PSL była dużym zaskoczeniem dla pozostałych uczestników koalicji.

**— Chociaż nie podpisaliśmy formalnej umowy, to liczyliśmy na udział w koalicji Polskiego Stronnictwa Ludowego, które ma swoich zwolenników także w Białymstoku. Dzięki temu nasze porozumienie byłoby jeszcze bardziej reprezentatywne. Nie wiem czy PSL uda się zdobyć w mieście odpowiednio dużo głosów i czy nie skorzystałoby więcej startując ze wspólnej listy** — powiedział Grzegorz Gruszka z Unii Pracy.

Białostocka Koalicja Samorządowa, pomimo odejścia PSL, powiększyła się o kolejne podmioty — Zrzeszenie Prawników Polskich, Towarzystwo Opieki nad Zwierzętami i Związek Działkowców.

**(RR)**

# Pojedynek na szosie

**Dwaj Litwini zostali w nocy z 3 na 4 bm. brutalnie napadnięci i obrabowani przez swoich ziomków w okolicach Gib. Poszkodowani stracili przeszło 5 tys. marek i 350 dolarów.**

Litwini wracali samochodem Volvo z wyprawy „turystycznej" po Polsce. Chcieli dotrzeć do przejścia granicznego w Ogrodnikach. W pobliżu Gib, ok. godz. 3.15, drogę zajechało im audi, z którego wyskoczyło czterech uzbrojonych mężczyzn. Domagali się wydania gotówki i innych cennych przedmiotów. Napadnięci nie próbowali się bronić. Bandyci zrabowali 5 tys. 70 marek niemieckich i 350 dolarów USA. Następnie zdemolowali auto i ograbionych Litwinów przykuli kajdankami do kierownicy.

Jak wynika z zeznań poszkodowanych, sprawcami napadu byli ich współziomkowie. Przypuszczalnie przestępcy zdążyli opuścić Polskę.

**(yes)**

# Senator czeka

Senator Tomasz Romańczuk (SLD) będzie dzisiaj przyjmował wszystkich zainteresowanych w Węgorzewie (w godz. 10-14) w kacelarii prawniczej „Stalex" przy ul. Zamkowej 18. Z senatorem można również kontaktować się telefonicznie (tel. 728-54).

**(gram)**

## Unia z Kongresem

# Pod wodzą Mazowieckiego

**Tadeusz Mazowiecki wydaje się pewnym kandydatem na szefa nowej partii, która powstanie z połączenia Unii Demokratycznej i Kongresu Liberałów. Trzeci, pewnie ostatni zjazd UD w sobotę zaakceptował fuzję i stojącą owacją powitał oficjalną deklarację Mazowieckiego, że wycofuje on wcześniejszą rezygnację i będzie kandydował na przewodniczącego.**

Decyzję zmienił w piątek wieczorem „pod naciskiem kierownictw partii i klubu poselskiego UD". Na zjeździe w sobotę mówił: **Uznałem, że moja rezygnacja może doprowadzić do fiaska zjednoczenia czy wręcz do rozpadu partii. Nie chcę zadać Unii śmiertelnego ciosu. Nie znaczy to, że zniknęły okoliczności, które zamiar rezygnacji podyktowały** — ostrzegł, za chwilę dodając, że nowa partia musi być „zjednoczona i silna": frakcje muszą dbać przede wszystkim o interes całości, a nie własny.

Do statutu nowej partii zapewne nie trafi zapis ze statutu UD sankcjonujący frakcje. — **Zjazd jest antyfrakcyjny** — mówi rzecznik UD Andrzej Potocki — **gdyż frakcje jako instytucje rozkładają partię, stają się ogonami, które machają psem. W statucie nie będzie takiej instytucji, co nie będzie oznaczać zakazu działalności**. Potocki uważa, że dowodzi tego wynik głosowania nad uchwałą zjednoczeniową: 318 za, 4 przeciw (żadnych znanych nazwisk), 27 wstrzymujących się (głównie z Frakcji Społeczno-Liberalnej z prof. Zofią Kuratowską). Sądzi też, iż ani FS-L, ani Barbara Labuda nie zdecydują się na pozostanie poza nową partią.

Na zjeździe zjednoczeniowym 73 proc. delegatów pochodzić ma z UD, 27 proc. z KLD. Takie też będą proporcje w zarządzie nowej partii. Na wiceprzewodniczących typuje się Jana Marię Rokitę, Donalda Tuska i Władysława Frasyniuka. Mazowiecki będzie przewodzić, ale w stylu ma się zmienić wszystko — zjazd UD nie zostawił suchej nitki na dotychczasowym zachowaniu Unii. Mówiono przede wszystkim, że trzeba mocniej akcentować opozycyjność — UD zachowuje się jak partia współrządząca.

Kongres Unii Demokratycznej w niedzielę wezwał MSW do ujawnienia akt sprawy Stanisława Pyjasa, choć powstrzymał się od otwartej krytyki ministra. Także pośrednio skrytykował prezydenta za odwołanie szefa Krajowej Rady RTV, ganiąc „działania wymierzone w niezależność Rady". Inna uchwała ostro potępia rząd za wstrzymywanie reformy samorządowej. Godzinną dyskusję wywołał projekt stanowiska wobec strajków „Solidarności" — Unia obarcza winą rząd, który nie realizuje obietnic wyborczych, ale potępia strajki i długo zastanawiała się, jak to sformułować, by nie wyszło na poparcie rządu.

Równie długo debatowano, czy Unię, ponoć jedną z największych partii, stać na zorganizowanie regionalnych zjazdów, by wyłonić delegatów na zjednoczeniowy kongres z liberałami. Stanęło na tym, że zjazdy mogą być, ale nie muszą, wtedy delegatów wybiorą rady regionalne. Zrezygnowano z dyskusji o nazwie nowej partii; w kuluarach popularny był żart, że powinna to być „Unia Demokratyczno-" i tu szeptem „Liberalna". Ponownie wypłynął problem frakcji: większość boi się, że rozbiją partię, ich istnienia bronił Władysław Frasyniuk. Frakcyjność dała się we znaki uniemożliwiając odśpiewanie „100 lat" obchodzącemu urodziny prof. Geremkowi: każdy stół śpiewał na inną nutę i w innym rytmie.

Hanna Suchocka grała na kongresie rolę szeregowego członka: nie zabrała głosu i nie wzbudzała żadnego zainteresowania.

**KRZYSZTOF LESKI**

## Rolnicy demonstrowali przed ambasadą Kanady w Warszawie

# Dług za zjedzone ziemniaki

**W ubiegłą środę przed ambasadą Kanady w Warszawie demonstrowało kilkuset rolników z całej Polski, w tym ponad 100 osób z woj. białostockiego i łomżyńskiego. Demonstranci domagali się od kontrahenta z Kanady, Roberta Palma, zwrotu ponad 36 mln dolarów za wyeksportowane dwa lata temu do krajów byłego ZSRR ( na jego zamówienie) ziemniaki, mąkę, margarynę, mleko w proszku, konserwy mięsne.**

Przypomnijmy, że kontrakt na eksport płodów rolnych i żywności do krajów W.N.P. z kanadyjską firmą **Advanced Capital Service Corporation**, której prezesem jest **Robert Palm**, zawarła warszawska spółka handlowa **Hod Impex**. Miała to być pomoc rządu kanadyjskiego dla krajów byłego ZSRR. Na zlecenie Hod Impeksu skupem zajmowały się niektóre oddziały Centrali Nasiennej, gminne spółdzielnie, związki plantatorów itd. W woj. białostockim np. największym eksporterem była Centrala Nasienna w Białymstoku, która wysłała 23 tys. ton ziemniaków, głównie do jednostek wojskowych w Moskwie. Należność wyniosła wówczas 42 mld zł.

Wielu dostawców, szczególnie z woj. łomżyńskiego i siedleckiego, pieniędzy za ziemniaki nie otrzymało do tej pory. Firmom, które wzięły kredyty grozi bankructwo. Stowarzyszenie Wierzycieli Hod Impeksu, jakie powstało w ubiegłym roku, próbuje odzyskać pieniądze. Dla Centrali Nasiennej w Białymstoku jest to kwota 56 mld zł.

**— Nasza delegacja** — mówi dyr L. Niewiarowski — **czyli prezes Stowarzyszenia Wierzycieli, ja i jeden rolnik z woj. siedleckiego, została przyjęta przez panią ambasador Kanady.Otrzymaliśmy obietnicę daleko idącej pomocy w egzekucji długu. W ambasadzie dowiedzieliśmy się również, że pod koniec marca przyjeżdża do Polski kanadyjski minister współpracy z zagranicą i będzie o tym rozmawiał z ministrem Podkańskim.**

Sprzed ambasady demonstranci przenieśli się pod budynek Ministerstwa Rolnictwa przy ul. Wspólnej, który jest jednocześnie siedzibą spółki Hod Impex. Tam rozmowy wierzycieli z pięcioma przedstawicielami ministerstwa trwały cztery godziny. Zapadły następujące ustalenia: **Ministerstwo w porozumieniu z Agencją Rynku Rolnego do końca marca określi sposób zrekompensowania rolnikom poniesionych strat. Podejmie też starania, aby wstrzymać naliczanie odsetek od kredytów zaciągniętych przez niektóre firmy na wypłaty dla dostawców. Tak samo ministerstwo zabiegać będzie o wstrzymanie egzekucji sądowych i skarbowych względem firm i rolników za niespłacenie kredytów i niepłacenie podatków. Ministerstwo zapewniło również, iż będzie wspierało Stowarzyszenie Wierzycieli Hod Impexu w procesie sądowo—cywilnym w Kanadzie.**

Przewiduje się, iż proces przeciwko Robertowi Palme powinien się zakończyć za dwa, trzy miesiące. Nic nie wskazuje na to, by wyrok był niekorzystny dla polskiej strony. Jednak samo orzeczenie sądu nie oznacza jeszcze pieniędzy i dlatego współpraca obu rządów jest tu niezbędna.

**BARBARA ROSIŃSKA**

## Dwunastu z Gawrych-Rudy

# DRUGA TURA

**Dzisiaj, przed Sądem Wojewódzkim w Suwałkach zostanie wznowiony proces dwunastu młodych ludzi oskarżonych o napad w lecie ub. r. na turystów nad Wigrami.** Podobnie, jak poprzednio, rozprawę planowaną na cztery dni przeniesiono do Ełku.

Proces rozpoczął się w lutym. Sąd wysłuchał wówczas siedmiu spośród dwunastu sprawców. Kolejnych pięciu będzie składać wyjaśnienia dzisiaj. Od wtorku przewidziane są zeznania poszkodowanych i świadków.

Proces będziemy relacjonować na bieżąco.

**(yes)**

# Wiosenne ekscesy?

**W piątek po południu czterech młodych mężczyzn na ul. Pogodnej w Białymstoku zaczepiło trzech uczniów Zespołu Szkół Ekonomicznych wracających po lekcjach do domu. Mężczyźni zażądali pieniędzy na piwo.**

Gdy uczniowie odpowiedzieli, że nie mają pieniędzy, mężczyźni pobili ich i zabrali 50 tys., które jeden z uczniów miał przy sobie.

Tego samego dnia siedmiu chłopców, mieszkańców osiedla Antoniuk w Białymstoku, napadło na grupę pięciu uczniów szkół średnich. Bójka rozegrała się w okolicach ulicy Zagumiennej na os. Białostoczek. Napastnicy zabrali swym rówieśnikom zegarki i uciekli. Poszkodowani zgłosili się na komisariat policji. O zdarzeniu poinformowano patrole policji. Jeden z nich w okolicach ul. Ukośnej zauważył grupkę chłopców. Podczas legitymowania zaczęli oni zachowywać się agresywnie, policjanci musieli użyć pałek, wezwano kolejne radiowozy. Pobici i okradzeni chłopcy rozpoznali zatrzymanych jako sprawców rozboju. Policja znalazła też zegarki wyrzucone przez nieletnich złodziei w czasie legitymowania.

**(jg)**

# KOŚCIELNE WŁAMANIA

**Nieznani sprawcy włamali się w nocy z 2 na 3 marca do kościoła św. Piotra i Pawła w Suwałkach. Zrabowali zawartość trzech skarbonek, dopuścili się też aktów wandalizmu. Straty wyniosły ok. 25 mln zł.**

Do świątyni złodzieje dostali się po wyłamaniu zamka w drzwiach. Z ołtarza zrzucili tabernakulum, zabrali naczynia liturgiczne, nie pogardzili drobnymi wrzucanymi przez wiernych do skarbonek.

Policję o włamaniu powiadomił ksiądz, który przyszedł odprawić poranną mszę. Zabezpieczono ślady przestępstwa, do pościgu bez powodzenia próbowano użyć psa.

Krążąca po Suwałkach plotka dewastację kościoła przypisuje miejscowym satanistom. Źródła oficjalne nie potwierdzają tej wersji. Przeważa raczej hipoteza, że nocna wyprawa była dziełem pozbawionych skrupułów i zapewne nietrzeźwych małolatów.

Zaledwie dzień później, 4 bm., włamywacze odwiedzili ok. godz. 18 plebanię w Kruklankach. Wykorzystując nieobecność księdza wybili szybę i skradli ok. 40 mln zł.

**(yes)**

## Poniedziałek 7 marca

**4°C/-3°C**

Zachmurzenie umiarkowane wzrastające do dużego. Po południu i w nocy opady śniegu, deszczu ze śniegiem i deszczu. Wiatr umiarkowany, okresami dość silny, południowy i zachodni.

(ela)

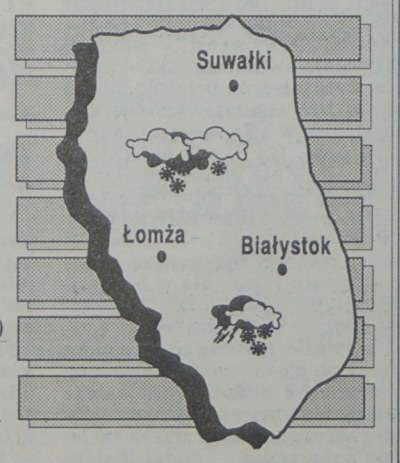


**Imieniny:**

Felicyta, Pawła, Tomasza

W Suwalskiem

# GAZ DO PRZYKRĘCENIA

**Od ubiegłej środy w osiedlu „Północ" w Suwałkach brakuje gazu. Ugotowanie obiadu trwa dłużej niż zwykle. Podobnie jest także w Olecku, Ełku i Piszu, zaopatrywanych w gaz propan-butan z płockiej rafinerii. A wszystkiemu są winni zima i rolnicy.**

**— Rafineria w Płocku** — wyjaśnia Zbigniew Kaszlej, kierownik suwalskiej rozprężalni — **jest zatkana ropą i benzyną. Zajęte zbiorniki uniemożliwiają produkcję gazu propan-butan, będącego produktem ubocznym. W Płocku, mimo obowiązującej umowy na dostawę gazu, rozkładają ręce. Tłumaczą się, że nic nie mogą zrobić, bo popyt na paliwa nie nadąża za podażą. Główną przyczyną tej sytuacji jest przedłużająca się zima, która uniemożliwia rolnikom wyjście w pole. Ci z kolei nie wykupują niepotrzebnych im w tej chwili paliw. Zmuszeni byliśmy do zmniejszenia ciśnienia gazu o 75 proc. w stosunku do normalnej mocy. Chodzi o to, aby nie dopuścić do całkowitego wyłączenia gazu i zapowietrzenia przewodów...**

Kierownik Z. Kaszlej poinformował, że spodziewana jest nowa dostawa gazu. Użytkownicy kuchenek gazowych (kilka tysięcy w Suwałkach) nie odczują jednak tego. W niedzielę gazowe płomyki nadał były chimeryczne.

Rozważana jest możliwość interwencyjnego zakupu propanu na Litwie i dowiezienie go cysternami przez Ogrodniki do Suwałk i innych miast. Konsultowano się m.in. w tej sprawie w Polsko-Litewskiej Izbie Gospodarczej. Na sprowadzenie gazu potrzebne są specjalne zezwolenia, o których wcześniej nikt nie pomyślał. Problemem zainteresowane jest Ministerstwo Współpracy Gospodarczej z Zagranicą.

W Suwałkach panuje przekonanie, że kłopoty z gazem nie skończą się dopóty, dopóki nie zostanie wybudowany rurociąg z rosyjskim gazem. Mówiono o nim na niedawnym Bałtyckim Forum Gospodarczym. Inwestycja, z której skorzystałoby woj. suwalskie, może się ziścić dopiero za dwa-trzy lata. **(m)**

Min. Spraw Zagranicznych Białorusi w Białymstoku

# Wizyta po drodze

**— Czy pański pobyt w Białymstoku nie jest wynikiem pewnego napięcia, jakie powstało między obu naszymi krajami na tle sprawy lokalu dla Konsulatu Republiki Białorusi?**

— Nie ma żadnego napięcia, aczkolwiek nie neguję, że trochę nas niepokoi, iż do tej pory sprawa nie została załatwiona. Będziemy jeszcze dzisiaj oglądać dwa obiekty z myślą o siedzibie konsulatu. Chodzi o pałacyk Lubomirskich w Dojlidach i willę przy ul. Akademickiej. Problem w tym, że oba budynki nie są własnością, ani wojewody, ani prezydenta miasta.

Skłonni jesteśmy nawet nie dzierżawić, czy też wynajmować pomieszczenie ale, za dolary kupić budynek dla Konsulatu.

Dodam, że polski Konsulat w Grodnie także nie jest czynny. Polskie MSZ nie przygotowało zespołu pracowników. Polscy dyplomaci przybędą do Grodna i też będą szukać odpowiedniego pomieszczenia. To może potrwać, do czasu ostatecznego sfinalizowania, nawet do pół roku.

**— Jak by pan określił stosunki z Polską, po odejściu Stanisława Szuszkiewicza?**

— Nic się nie zmieniło w naszej polityce zagranicznej. Nasze podstawowe zasady, to umacnianie niezależności, stworzenie z Białorusi państwa neutralnego, nie posiadającego broni jądrowej, tworzenie razem z Rosją gospodarki wolnorynkowej, ścisła integracja z Europą.

Jeśli chodzi o Polaków na Białorusi i Białorusinów w Polsce, to doceniamy ich wkład w budowę państwowości obu naszych krajów. Ostatnio na Białorusi powstają polskie szkoły i organizacje i to w dużo większym stopniu niż białoruskie w Polsce. Chcemy, aby Białorusini byli istotnym, twórczym elementem w Polsce.

Polska jest dla nas bliskim sąsiadem, ważnym partnerem gospodarczym i zarazem krajem tranzytowym. Niemcy, to nasz partner handlowy numer jeden.

**— Jest pan w Polsce przejazdem, wracając z pobytu w Niemczech. Jakie są rezultaty pańskiej tam wizyty?**

— Strona niemiecka bardzo poważnie potraktowała nasz przyjazd. Uzyskaliśmy zapewnienie kredytu w wysokości 300 mln marek. Zawarto także porozumienie w sprawach kultury.

**— Może jednak wrócimy do sprawy Konsulatu w Białymstoku. Czy sądzi pan, że zostanie on jednakże otwarty?**

— Liczę bardzo na pomoc i zrozumienie miejscowych władz. Mieliśmy takie zapewnienie ze strony wojewody. Sądzę, że termin dwu miesięcy jest bardzo realny.

Są to pytania i odpowiedzi w trakcie zaimprowizowanej konferencji prasowej, tuż po zakończeniu rozmów z prezydentem Białegostoku.

**BOHDAN HRYNIEWIECKI**

# Finał festiwalu

**Koncert galowy w hali białostockiego Włókniarza zakończył w niedzielę XXV Festiwal Piosenki Białoruskiej i zarazem I Festiwal Pieśni Białoruskiej 94. Przewodniczący Zarządu Głównego BTSK, Jan Syczewski powitał zaproszonych gości, m.in. wicemarszałka Sejmu Aleksandra Małachowskiego, wicepremiera Włodzimierza Cimoszewicza, arcybiskupa Sawę, prezydenta Białegostoku Lecha Rutkowskiego, a także przedstawicieli Republiki Białorusi — Ministra Spraw Zagranicznych, Piotra Krauczenkę i ambasadora Władymira Sieńko.**

W koncercie finałowym wystąpili laureaci festiwalu. **(h)**

## PIWO PRAWIE W LEASINGU

**Stanisław Prutis, wojewoda białostocki w piątek podpisał zarządzenie o likwidacji państwowego przedsiębiorstwa — Zakłady Piwowarskie w Białymstoku. Jak wynika z zarządzenia po przeprowadzeniu likwidacji całe mienie przedsiębiorstwa zostanie oddane do odpłatnego korzystania spółce pracowniczej — Zakłady Piwowarskie spółka z o.o.**

Decyzja wojewody, który jest organem założycielskim państwowych Zakładów Piwowarskich wymaga akceptacji Ministra Przekształceń Własnościowych. Jeśli MPW nie wyrazi sprzeciwu, to likwidator dokona likwidacji przedsiębiorstwa. Wówczas organ założycielski Zakładów Piwowarskich w imieniu Skarbu Państwa zawrze ze spółką pracowniczą umowę leasingową.

Przypominamy, że od listopada 1993 r. pracownicy zatrudnieni w państwowych Zakładach Piwowarskich w Białymstoku są udziałowcami spółki z o.o. — Zakłady Piwowarskie. Podczas negocjacji z organem założycielskim załoga proponowała przejęcie w leasing majątku przedsiębiorstwa za ok. 20 mld zł. Ostatecznie ustalono cenę na ponad 40 mld zł, a raty leasingowe będą spłacane przez okres dziesięciu lat. **(doż)**

## DZIURAWA „ZAPORA"

**Telewizyjna reklama, zamiast pomóc, zdecydowanie zaszkodziła. Tak przynajmniej wynika z rezultatów policyjnej akcji „Zapora" wymierzonej w przemytników.**

O „Zaporze" bębniono przez cały ubiegły tydzień, nic więc dziwnego, że nielegalni handlowcy, potentaci w przemytniczej branży, woleli przeczekać kolejną akcję policji i celników.

W Suwalskiem każdy normalny dzień przynosi więcej skutecznych działań policji niż osławiona „Zapora". Ogółem zatrzymano towar o wartości ok. 300 mln złotych. Głównie alkohol i papierosy. W Wegorzewie na handlu „Royalem" przyłapano Rosjanina, a w Gołdapi jeden z właścicieli baru, serwował swoim klientom rozcieńczony spirytus z przemytu. W Radziuszkach i Sztabinkach policja zlikwidowała nielegalne hurtownie papierosów.

Oficjalne rezultaty akcji „Zapora" w woj. suwalskim znane będą dzisiaj. **(gram)**

## SKO W HAJNÓWCE

**W związku ze zbliżającymi się wyborami samorządowymi zainicjowano w Hajnówce porozumienie w celu utworzenia wspólnej listy wyborczej. Sygnatariuszami porozumienia, które przyjęło nazwę: Solidarna Konfederacja Obywatelska** — „Naszemu Miastu", są: TKK NSZZ "Solidarność", KPN, Komitet Obywatelski, ZHP. Lista sygnatariuszy jest otwarta.

SKO „Naszemu Miastu" zaprasza inne organizacje do współpracy przy tworzeniu wspólnej listy wyborczej.

Siedzibą SKO jest lokal TKK NSZZ „S" Hajnówka, ul. 3 Maja 12 (nad dworcem PKS), tel. 43-05.

**(CZ)**

W białostockiej policji nowe numery

# 997 bez zmian

**8 marca rozpocznie pracę nowa policyjna centrala telefoniczna. Zmienią się numery wewnętrzne we wszystkich jednostkach policyjnych w Białymstoku. Aktualne pozostaną jedynie dotychczasowe numery centrali KWP — 75 — 40 — 11 oraz numer pogotowia policji 997.**

Abonenci miejskich central, którzy będą chcieli uzyskać automatyczne połączenia z wewnętrznymi numerami policji, powinni wybierać numer 77, a następnie czterocyfrowy numer abonenta, np. 77 — 22 — 82. Wszystkie numery policji będą sześciocyfrowe, do dotychczasowych pięciocyfrowych zostanie dodana jedna cyfra.

Nowoczesna centrala elektroniczna poprawi jakość połączeń. Stara służyła policji 40 lat. Nie była przystosowana do aparatów telefonicznych najnowszej generacji, dlatego ich posiadacze mieli czasami kłopoty z dodzwonieniem się do komendy.

Policja kupiła centralę ze środków budżetowych. Od ponad roku trwały prace przygotowawcze do jej zamontowania prowadzone przez specjalistów z Poznania.

Poniżej drukujemy nowe numery całodobowych służb dyżurnych policji:

**— oficer dyżurny KWP ul. Sienkiewicza 65 nr 77 — 23 — 05**

**— oficer dyżurny KRP ul. Bema 4 nr 77 — 24— 73**

**— dyżurny I Komisariatu Policji nr 77 — 32 — 11**

**— dyżurny II Komisariatu Policji nr 77 — 32 — 22**

**— dyżurny III Komisariatu Policji nr 77 — 32 — 33**

**— dyżurny IV Komisariatu Policji nr 77 — 32 — 44**

**— dyżurny V Komisariatu Policji nr 77 — 32 — 55**

**— dyżurny VI Komisariatu Policji nr 77 — 32 — 66**

**— dyżurny VII Komisariatu Policji nr 77 — 32 — 77**

**— Komisariat Kolejowy nr 77 — 32 — 00**

**(jg)**

Elekcja nowego wójta Przerośli była sprzeczna z prawem

# Nielegalny wójt?

**Nowym wójtem gminy Przerośl została Eleonora Bukowska, dotychczasowy kierownik miejscowej lecznicy zwierząt. Gminna opozycja uważa, że wyboru dokonano niezgodnie z prawem.**

Bezkrólewie w Przerośli, po odwołaniu Andrzeja Soroki, poprzedniego wójta, trwało zaledwie dwa tygodnie. Połączoną z elekcją sesję zaplanowano na 3 bm. Uczestniczyło w niej 13 spośród 15 radnych.

**— Jeden był chory, to przynieśli go na plecach, żeby zapewnić odpowiednią frekwencję** — komentują złośliwi.

O stanowisko wójta ubiegała się Eleonora Bukowska, szefowa lecznicy. Otrzymała siedem głosów, sześć osób było przeciw.

**— Żeby wybory były ważne, w przypadku Przerośli potrzeba minimum dziewięć głosów „za" zgodnie z ustawą o samorządzie terytorialnym, a statut gminy mówi nawet o dziesięciu głosach** — twierdzi ekswójt Andrzej Soroka.

Decyzję radnych, gdyby okazała się sprzeczna z prawem, może unieważnić wojewoda suwalski. Zwolennicy nowej pani wójt nie biorą tej ewentualności pod uwagę. Po sesji, jak się dowiedzieliśmy, świętowali sukces w miejscowym barze.

Tymczasem w gminie Przerośl nasilają się tendencje odśrodkowe. Szczególnie aktywni są mieszkańcy pobliskiej Pawłówki, którzy zamierzają ubiegać się o utworzenie osobnej gminy (do 1973 r. Pawłówka była siedzibą GRN).

**(yes)**

# Noworodki w „Zakaźnym"

**Noworodek z zapaleniem opon mózgowo-rdzeniowych, którego choroba spowodowała zamknięcie Kliniki Neonatologii AMB i oddziału położniczego na czas dezynfekcji, odwieziony został na oddział chorób zakaźnych dzieci Wojewódzkiego Szpitala Specjalistycznego im. K. Dłuskiego w Dojlidach.**

**— Dziecko trafiło do nas już z rozpoznaniem choroby. Mało tego, znana była także jego etiologia: wyhodowano i określono bakterię, która ją wywołała** — mówi ordynator oddziału, dr Marek Trippner.

Na wydzielonym pododdziale patologii zakaźnej noworodka leży drugi podobny mały pacjent. Przywieziono go ze szpitala w Hajnówce, także z prawidłową diagnozą. Jego stan jest o wiele lepszy niż maluszka z PSK, urodzonego na granicy wcześniactwa. Leży w inkubatorze pod tlenem. Pododdziałem opiekuje się dr Teresa Cierewiej.

**— Na nasz oddział trafia rocznie kilku noworodków z rozpoznanym zapaleniem opon mózgowo-rdzeniowym** — informuje dr Trippner. **— Leczeniem takich przypadków zajmuje się także klinika AM. Pełnimy ostre dyżury na zmianę, co drugą dobę.**

**— Bakterie znajdują się w każdym środowisku, także szpitalnym. Przenieść je mogą np. rodzące kobiety. Wcześniactwo w pierwszym rzędzie usposabia do zakażenia: te dzieci nie mają mechanizmów obronnych. Następne uwarunkowanie to higiena przedporodowa przyszłej matki: bakternie z zakażonych dróg rodnych i odbytu atakują dziecko. Zachorowaniu sprzyjają ponadto urazy porodowe.**

Na oddziale w Dojlidach przynajmniej dwie sale zajęte są ciągle przez dzieci z zapaleniem opon mózgowo-rdzeniowych, już nie z zakażeń szpitalnych, a domowych, środowiskowych. Właśnie przywieziono dwójkę z Bielska Podlaskiego: jedno w stanie ciężkim, drugie — bardzo ciężkim. Maleństwa leżą na łóżeczkach, stale monitorowane, pod kroplówkami. Przy nich siedzą matki. Mogą tu przebywać całą dobę. Karmiącym zapewnia się nocleg.

Nastolatek w sąsiedniej sali lepiej znosi chorobę. Ale w ostatnim okresie dwoje dzieci trzeba było przenieść na oddział reanimacyjny Tylko jedno uratowano i to z wielkim trudem.

**— Główną przyczyną zachorowań jest posocznica meningokokowa** — wyjaśnia dr Trippner. **— Bakterie, których nosicielami są dorośli, atakują dzieci kilkunastomiesięczne, ale także nastolatki. Choroba potrafi zabrać w ciągu kilku, kilkunastu godzin.**

**ANIELA ŁABANOW**

DOM i WNĘTRZE

**W najbliższy wtorek ukaże się specjalna wkładka budowlana "Gazety Współczesnej".**

Przed aktywnymi inwestorami odkrywają się większe możliwości.

# Nowe spółki na giełdzie

**Dzisiaj, w poniedziałek, 7 bm pierwszy raz na giełdzie notowane będą sprzedawane niedawno akcje spółki Rafako. Jaką osiągną cenę — nikt dzisiaj nie jest w stanie przewidzieć. Faktem jest, że przy wprowadzaniu spółki na giełdę uniknięto perturbacji, które przeżywali akcjonariusze Banku Śląskiego. W przypadku Rafako bowiem — jak zapewniła dziennikarza Gazety Wyborczej przedstawicielka Domu Maklerskiego PKO BP — nie odnotowano żadnych zaległości przy potwierdzaniu świadectw depozytowych. Liczyć się więc można z tym, że wszyscy właściciele akcji będą mogli nimi operować w czasie pierwszego i następnych notowań.**

Wpływ na stonowanie ewentualnych, zbyt wybujałych nadziei na olbrzymie zyski akcjonariuszy, mieć pewnie będzie to, że przez pierwsze trzy sesje w składanych zleceniach musi być jasno określony limit cen. Nie będzie można grać zatem akcjami po tzw. kursie dnia.

Już niebawem na giełdzie dojdzie do notowań kolejnych spółek. Znanych i mniej znanych. Do znanych bez wątpienia należy zaliczyć firmę komputerową **Optimus** z Nowego Sącza. Zdaniem specjalistów jest to jedno z dziesięciu największych tego typu przedsiębiorstw w Europie. Do sprzedaży dopuszczonych zostanie od 250 do 500 tys. akcji. Ich cenę nominalną ustalono na 40 tys. złotych. Najniższą cenę za jaką można będzie kupić jedną akcję ustalono na 1.300.000 zł. Sprzedawane one będą w formie przetargu — dziś zatem, podobnie jak przy Rafako, nie sposób przewidzieć właściwej wartości walorów Optimusa. Zapisy na akcje tej spółki rozpoczną się 21 bm. i mają trwać do 29 marca. Liczba chętnych zadecyduje o cenie.

Z mniej znanych spółek należy odnotować przygotowania do wejścia na giełdę firm **Prochem** i **Dom—Plast**. Ta pierwsza — obok własnych zysków — dysponować będzie liczącym się w oczach inwestorów atutem. 35 proc. akcji Prochemu zdecydowała się kupić międzynarodowa korporacja **Flour Daniel Inc.** Flour Daniel jest jedną z największych korporacji zajmujących się przygotowaniem inwestycji przemysłowych oraz usługami technicznymi. W ubiegłym roku jej przychody wyniosły blisko osiem miliardów dolarów. Wykupienie walorów Prochemu umożliwi podwyższenie kapitału akcyjnego spółki z 13 do 20 mld zł. Akcje Prochemu zostaną wkrótce udostępnione w ofercie publicznej. Oznacza to, że każdy zainteresowany będzie mógł składać zamówienie. I nie będzie musiał stać w kolejkach. Później akcje trafią na giełdę.

Mniej znana na naszym terenie jest chyba także słupska firma DOM—Plast, specjalizująca się w produkcji różnorodnych elementów z tworzyw sztucznych. Historia spółki rozpoczyna się w 1982 roku. Od początku jej właścicielem jest Andrzej Dębowski. Posiada on obecnie 2.300.000 akcji o wartości 92.000.000.000 zł. Na rynek trafi 691.250 akcji. Ich wartość nominalna wynosi 40 tys. zł za jedną, wartość emisyjna 140.000 zł. Akcje sprzedawane będą w Białymstoku przez dwa banki — PBG, ul. Sienkiewicza 42 i PBK, ul. Rynek Kościuszki 7. Informację tę podajemy na odpowiedzialność prospektu Dom —Plast. Zbierając bowiem dane do niniejszej notatki, w żadnym banku nie mogliśmy dowiedzieć się kto będzie sprzedawał akcje. Dotyczy to nie tylko słupskiej spółki, ale i obu pozostałych — Optimusa oraz Prochemu.

**MAREK GRZEŚKIEWICZ**

# WIP POMAGA W PRYWATYZACJI

**Trzydzieści firm z regionu północno—wschodniego znalazło się na liście przedsiębiorstw, które otrzymają tzw. pomoc techniczną firm doradczych w ramach II etapu Programu Wspomagania Inicjatyw Prywatyzacyjnych Organów Założycielskich (WIP).**

Region północno—wschodni jest drugim w kraju, który został objęty Programem WIP. Przedsiębiorstwa z branży budowlanej i przemysłu materiałów budowlanych, drzewnej i leśnej, przemysłu lekkiego, handlowej i centrale nasienne skorzystają z bezzwrotnej pomocy technicznej rządu amerykańskiego. W I etapie WIP tj. w szkoleniu przygotowującym firmy do działania w warunkach gospodarki rynkowej w lutym wzięło udział 137 osób.

W ubiegłym tygodniu tzw. regionalna grupa koordynacyjna Programu WIP wyselekcjonowała 30 przedsiębiorstw spośród ponad 40 firm chętnych do sprywatyzowania się lub wymagających restrukturyzacji. Z wybranej grupy przedsiębiorstw 14 firm z branży budowlanej i przemysłu budowlanego oraz z branży leśnej i drzewnej będą wsparte jako pierwsze. Zdaniem Krzysztofa Rutkowskiego, dyrektora Delegatury Ministerstwa Przekształceń Własnościowych w Białymstoku, w tym miesiącu odbędzie się przetarg na wyłonienie firm doradczych dla poszczególnych branż.

W przypadku przedsiębiorstw przygotowujących się do prywatyzacji, które są objęte Programem WIP, firma doradcza przeprowadzi analizę ekonomiczno—finansową i dokona wyceny ich majątku oraz otrzymają pomoc w opracowaniu strategii przekształcania się. Natomiast w przypadku przedsiębiorstw wymagających restrukturyzacji konsultanci przygotują tzw. business profile i program restrukturyzacji oraz pomogą wdrożyć przyjęte założenia.

Koszty związane z przygotowaniem przez firmy doradcze przedsiębiorstw do prywatyzacji lub restrukturyzacji zostaną w 70 procentach sfinansowane przez Ministerstwo Przekształceń Własnościowych. **(doż)**

# Promocja Białostocczyzny w Szwajcarii

**Delegacja władz województwa białostockiego skorzystała z zaproszenia ambasady polskiej w Szwajcarii do wzięcia udziału w Międzynarodowych Targach Gospodarczych "Muba 94".**

Do Bazylei wyjechał Stanisław Prutis, wojewoda białostocki oraz Danuta Zawadzka, dyrektor Wydziału Polityki Gospodarczej i Przekształceń Własnościowych UW. Białostocka delegacja, 8 marca, podczas "dnia polskiego" na Targach zaprezentuje ofertę turystyczną naszego regionu.

**(doż)**

# Stutysięczny abonent

**Do sieci telekomunikacyjnej w rejonie działania białostockiego Zakładu Telekomunikacji został przyłączony już stutysięczny abonent. Została nim Maria Żukiewicz z Księżyna.**

Zakład Telekomunikacji zamykając listę pierwszych stu tysięcy abonentów przyznał pani Żukiewicz bezpłatnie dostęp do sieci telekomunikacyjnej.

Jak informuje Barbara Łękawa, dyrektor Zakładu Telekomunikacji w Białymstoku, w tym roku planowane jest oddanie 11.500 nowych numerów telefonicznych (w tym, w Białymstoku 10.500). W najbliższych miesiącach zostanie także uruchomiona centrala ACMM, która umożliwi realizację automatycznych połączeń międzymiastowych i międzynarodowych do ponad stu krajów świata. **(doż)**

Biuro Projektów Wodnych Melioracji w likwidacji

# Sprzeciwu nie było

**Decyzję o niewnoszeniu sprzeciwu wobec wniosku wojewody białostockiego w sprawie likwidacji Biura Projektów Wodnych Melioracji wydał w czwartek Krzysztof Rutkowski, dyrektor Delegatury Ministerstwa Przekształceń Własnościowych w Białymstoku.**

Wojewoda białostocki, który jest organem założycielskim Biura Projektów Wodnych Melioracji, biorąc pod uwagę złą sytuację ekonomiczną tego przedsiębiorstwa, postanowił je zlikwidować. Dlatego też 22 lutego tego roku wydał zarządzenie o likwidacji BPWM. Zgodnie z ustawą o przedsiębiorstwie państwowym sprzeciw co do decyzji wojewody mogły wnieść dwie instytucje tj. Izba Skarbowa i Delegatura MPW. Z prawa tego nie skorzystano. Tak więc BPWM w Białymstoku zostanie zliwidowane w terminie do 15 lipca. Likwidatorem będzie Marek Kuczmierowski. **(doż)**

Białostockie Kopalnie Surowców Mineralnych do leasingu

# NEGOCJACJE WKRÓTCE

**Dobiegają końca przygotowania do likwidacji Białostockich Kopalni Surowców Mineralnych w celu przejęcia majątku przedsiębiorstwa przez spółkę pracowniczą. W najbliższych dniach rozpoczną się negocjacje z przedstawicielami organu założycielskiego (wojewody białostockiego) co do warunków leasingu.**

Przedsiębiorstwo Białostockie Kopalnie Surowców Mineralnych zajmuje się wydobyciem i przerobem kruszywa naturalnego. W BKSM i w sześciu podległych zakładach zatrudnione są 124 osoby. Prawie wszyscy pracownicy są udziałowcami zarejestrowanej 18 lutego tego roku spółki pracowniczej — Białostockie Kopalnie Surowców Mineralnych.

— Kapitał założycielski spółki wynosi ok. 2,6 mld zł. Jest to kwota stanowiąca ponad 20 procent wymaganego kapitału przy przejmowaniu w odpłatne korzystanie majątku naszego przedsiębiorstwa — powiedział Aleksander Ryś, dyrektor państwowej firmy Białostockie Kopalnie Surowców Mineralnych i zarazem prezes spółki pracowniczej.

Udziałowcami spółki pracowniczej przygotowującej się do przejęcia w leasing majątku przedsiębiorstwa są również osoby fizyczne spoza Białegostoku. **(doż)**

# Seks przy Lipowej

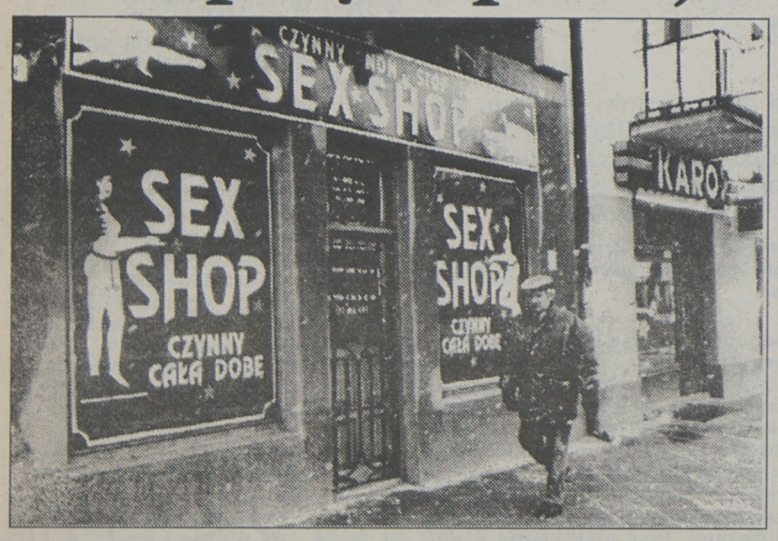


**W lokalu na parterze budynku przy ul.Lipowej 10 (róg Malmeda — naprzeciw hotelu „Cristal") będzie sex shop czynny całą dobę. Prowadzi go warszawska spółka z o.o. „A — BAKS".**

Od czwartku pomieszczenia opuszczone przez firmę komputerową zmieniały wygląd. Okna zostały przemalowane na czerwono, a na nich naklejano napisy informujące o branży w jakiej sklep będzie się specjalizował.

Jak nas poinformowano w referacie handlu białostockiego magistratu, w mieście zarejestrowane są 4 sex shopy, których właściciele zadeklarowali, że prowadzą taką działalność. Nie odzwierciedla to jednak rzeczywistej liczby tych placówek, ponieważ część z nich deklaruje w ewidencji „handel artykułami różnymi", a niektóre, działające jako spółki z o.o. rejestrowane są w sekcji rejestrowej Sądu Rejonowego.

Natomiast pierwszy sex shop w Białymstoku, zarejestrowany został w referacie handlu w lecie 1990 roku. Jednak jego właściciel zwinął interes w lutym tego roku. **(RAF)**

Chuligani z Grajewa skazani

# Zabawa niegrzecznych dzieci

**9 młodych mężczyzn z Grajewa 17 lipca ub. roku świętowało urodziny kolegi. Po zakończeniu imprezy pijani wyszli na miasto. Był wieczór. Szli całą szerokością ulicy. Odezwał się klakson nadjeżdżającego samochodu. Zamiast ustąpić mu drogi, mężczyźni zatarasowali ulicę i zmusili kierowcę do zatrzymania się. Następnie wywlekli go z samochodu, zaczęli kopać, zniszczyli też samochód. Ogarnął ich amok, zaczęli niszczyć następny samochód, który zatrzymał się przy zajściu.**

Obserwatorzy procesu chuliganów z Grajewa, który w ub. tygodniu zakończył się przed Sądem Wojewódzkim w Łomży, nazwali go „małą Gawrych Rudą". Wybryk w Grajewie miał miejsce dokładnie tego samego wieczoru, co tragiczne zdarzenie w Gawrych Rudzie. Gdyby nie szybka interwencja policji, najprawdopodobniej także skończyłoby się tragicznie dla przypadkowo przejeżdżającego samochodem człowieka.

Wszyscy uczestnicy zajścia w Grajewie, których oskarżył prokurator, w liczbie 9 osób, zostali uznani za winnych i skazani na karę więzienia od jednego do dwóch lat. Najwyższy wyrok — 2 lata, otrzymał Mariusz Lipowski, uznany za prowodyra zajścia, w przeszłości karany już za chuligaństwo. Sąd złagodził dokonaną przez prokuratora kwalifikację prawną popełnionego przez Mariusza Wilczewskiego czynu odebrania portfela poszkodowanemu. Sąd uznał, że kradzież portfela wyniknęła nagle, że nie była przyczyną, dla której Wilczewski wziął udział w napadzie. Czterem skazanym sąd zawiesił wykonanie kary na okres czterech lat i oddał ich pod nadzór kuratorów.

Wyrok nie jest prawomocny. **(MK)**

Ogólnopolski konkurs dla szkół średnich

# Szkolna konstytucja

**Fundacja Stefana Batorego, Helsińska Fundacja Praw Człowieka oraz Centrum Badania Opinii Społecznej ogłaszają ogólnopolski konkurs z nagrodami na konstytucję szkoły. Jego celem jest upowszechnienie wśród młodzieży idei konstytucjonalizmu.**

Konkurs polega na opracowaniu własnej konstytucji i wprowadzeniu jej w życie szkoły. Adresowany jest do wszystkich szkół średnich w całym kraju.

Zgłoszenie szkoły do konkursu może nadesłać każdy z uczniów, rodziców i nauczycieli. Powinno ono wpłynąć do 28 marca br. do biura konkursu: **00—503 Warszawa, ul. Żurawia 4a.** Zgłoszenie musi zawierać dokładny adres szkoły oraz imię i nazwisko osoby zajmującej się konkursem. **W połowie kwietnia uczestnicy otrzymają pakiet podstawowych informacji na temat konstytucjonalizmu i zasad konkursu.** Uchwalone konstytucje oraz dokumentację prac należy przesłać pod adresem biura do 11 listopada br.

Oceny nadesłanych konstytucji, sposobów jej uchwalenia oraz podziału nagród dokona jury konkursu. W jego skład wchodzą: **Bronisław Geremek, Alicja Grześkowiak, Walerian Piotrowski, Aleksander Kwaśniewski, Tadeusz Mazowiecki, Donald Tusk, Ewa Łętowska, Tadeusz Zieliński, Andrzej Zoll, Lech Falandysz.** Rozstrzygnięcie i ogłoszenie wyników nastąpi 10 grudnia 1994 r.

Fundacja Stefana Batorego przeznaczyła dla zwycięzców 1 miliard 200 milionów zł. Nagrody przyznane zostaną 7 szkołom. 20 proc. wartości każdej z nich przypadnie osobom, które w decydujący sposób przyczynią się do powstania wyróżnionej konstytucji szkolnej.

**(bs)**

# Prawnicza ELSA

**W środę na Wydziale Prawa Filii Uniwersytetu Warszawskiego w Białymstoku odbyło się spotkanie z Pawłem Bajno, prezesem polskiego Zarządu Krajowego Europejskiego Stowarzyszenia Studentów Prawa — „ELSA".**

Europejskie Stowarzyszenie Studentów Prawa działa już od 14 lat, a Polska jest jednym z czterech krajów założycieli. Zrzesza ona około 120 tys. studentów prawa i młodych prawników z 30 krajów Europy. Podobnie jak inne organizacje skupiające studentów uczelni o określonym profilu, zajmuje się ono organizowaniem konferencji i seminariów poświęconych badaniom naukowym, pomocą w organizowaniu wymiany (w ramach praktyk i studiów) studentów prawa między poszczególnymi krajami, umożliwia nawiązanie kontaktów ze studentami prawa i prawnikami z całej Europy.

W Polsce działa do tej pory 7 lokalnych oddziałów „ELSA". Kolejny ma zostać stworzony na Wydziale Prawa FUW w Białymstoku.

**(RR)**

# Biebrza na płótnach

**Dobrą tradycją grajewskich plastyków amatorów są wyjazdy na malarskie plenery. Najczęściej odwiedzanymi miejscami są tereny wokół Jeziora Rajgrodzkiego i Biebrzańskie Bagna. Biorą w nich udział również goście z Białegostoku, Rajgrodu, Ełku i Dąbrowy Białostockiej. Wyjazdom towarzyszy wspaniała atmosfera, a udział biorą nawet całe rodziny.**

Pomoc finansową i organizacyjną zapewnia Miejski Dom Kultury, a duszą całego przedsięwzięcia jest Urszula Ostrowska, plastyk z MDK. Ostatni plener odbył się w okolicach Osowca nad Biebrzą. Nikogo nie trzeba przekonywać, że tereny są tam szczególnie piękne. Efektem pleneru było kilkadziesiąt obrazów olejnych i grafik.

Najlepsze z nich, wykonane przez Karola Ostrowskiego, Irenę Kotrasińską, Andrzeja Korsaka, Agnieszkę Latarowską, Agnieszkę Rutkowską, Anitę Wojciechowską oraz Magdalenę, Jadwigę i Michała Smerdów, trafiły na poplenerową wystawę, którą otwarto w holu kina „Relaks" w Grajewie.

Czynna jest codziennie w godz. 8-15.

**(SAR)**

„Dialog" po dwóch latach

# AMERYKANIE W BIAŁYMSTOKU

**W miniony czwartek odbyła się konferencja prasowa „Dialogu" z udziałem Deborah A. Harding z German Marshal Fund of The United States, która finansuje program i socjologa Petera Szantona. Amerykanie odwiedzili Białystok, by ocenić dwuletnie dokonania „Dialogu". Uczestniczyli też w wieczornym raucie, podczas którego program uhonorował swoich liderów.**

**— Od początku nad „Dialogiem" czuwała opatrzność** — powiedział szef programu, Bogdan Jankowski, podsumowując dotychczasowe osiągnięcia. **— Udało się pokonać wszystkie przeciwności.**

Deborah A. Harding stwierdziła, że Białystok jest pierwszym miastem w Europie Środkowo — Wschodniej, w którym program został wprowadzony. Obecnie fundacja Marshala finansuje także wprowadzanie podobnego programu w dwóch miastach w Rumunii, zainteresowani nim są też Czesi.

**— Za mało jeszcze widziałam, by dokonać generalnej oceny. Uważam jednak, że „Dialog" sprawdził się w waszym mieście. Wszystkie zmiany są bardzo trudne, zwłaszcza zmiany mentalności ludzi. O tym, że one zaszły, świadczy fakt, że do Supraśla przyjechali przedstawiciele aż 25 polskich miast, by poznać program.**

Natomiast Peter Szanton stwierdził podczas konferencji, że jest pod wrażeniem spotkania z Komendantem Wojewódzkim Policji w Białymstoku.

**— Byłem zaskoczony, że komendant tak dużo wie o „Dialogu", że deklaruje chęć współpracy. Mówił, że policja potrzebuje kontaktów ze społeczeństwem, a program może jej w tym pomóc.**



*Liderzy „Dialogu" otrzymali nagrody*

**Fot: I.Wysocki**

Dziennikarzy interesowały powody, dla których fundacja postanowiła finansować „Dialog".

**— Wspieramy reformy w Europie Środkowo — Wschodniej** — odpowiedziała Deborah A. Harding. **— Jeśli jakiś program jest skuteczny, trzeba pomóc w jego realizacji. Będziemy finansować „Dialog", dopóki będzie skuteczny. Są jeszcze inne fundacje, które być może również przyznają mu dotacje.**



*Deborah Harding i Ewa Bończak-Kucharczyk*

**Fot: I.Wysocki**

Dotychczas program od fundacji Marshala otrzymał trzy dotacje w wysokości 20, 40 i 48 tysięcy dolarów.

Na razie nie wiadomo, czy i w jakiej wysokości zostanie przyznana dotacja na tworzenie programu w innych miastach.

Bogdan Jankowski powiedział, że ankiety nadesłało 9 miast: Gdańsk, Toruń, Opole, Olsztyn, Kielce, Grudziądz, Jelenia Góra, Przemyśl, Rzeszów. Program zostanie przeniesiony do pięciu z nich. Największe szanse mają te ośrodki, w których istnieje Fundacja Rozwoju Demokracji Lokalnej.

W tym roku "Dialog" zamierza realizować dotychczasowe programy dotyczące bezpieczeństwa publicznego, czasu wolnego dzieci i młodzieży, czystości miasta. Będzie koordynować organizowanie imprezy „Pamiętaj Białystok". Większą uwagę zwróci także na współpracę mieszkańców z władzą lokalną, będzie kojarzył rady osiedlowe i samorządy szkolne dotychczas działające oddzielnie.

**— Gdy byłam w Stanach podziwiałam aktywne, zorganizowane społeczeństwo amerykańskie** — powiedziała wiceprezydent Białegostoku, Ewa Bończak — Kucharczyk otwierając wieczorny raut. **— Dlatego jestem pełna podziwu dla liderów „Dialogu", którzy przecierają szlaki dla ludzi aktywnych.**

Pamiątkowe dyplomy i albumy otrzymało siedemnastu liderów zaangażowanych w działalność „Dialogu".

**JOLANTA GADEK**

Dżinsy, sportowe buty: pani rzecznik na bankiecie

# „Zetka" puszcza walczyka

**Wiele osobistości świata kultury przybyło w czwartek wieczorem na bankiet wydany przez warszawskie Radio Zet dla uczczenia ogólnopolskiej koncesji. Politycy raczej zawiedli, dominowali aktorzy.**

W nowym, ale bardzo już modnym klubie „Ground Zero" dominowała młodzież, gdy więc z potężnych głośników fortepian solo zagrał nagle walczyka, wielki parkiet całkiem opustoszał. Na krótko jednak: szef „Zetki" Andrzej Wojciechowski zaczął kroić „ogólnopolski tort" od Bliklego w kształcie Polski (od morza do Tatr były dwa metry), po czym znów zabrzmiały rytmy dyskotekowe.

Miss Ewa Wachowicz zajmowała się jednak głównie rozmową. Była na sportowo, w nieco przetartych dżinsach, białej bluzce, takichże skarpetkach i butach a la adidasy. Część pań twierdziła, że wymyślna fryzura pani sekretarz premiera — eleganckie koki nie pasują do stroju. Elegantsza była większość pań, zwłaszcza Paulina Młynarska w długiej, szarej, obcisłej sukni. Andrzej Kopiczyński w dość standardowym garniturze trzymał się z dala od Joanny Kurowskiej — Jagody z II serii „Czterdziestolatka". Jacek Kawalec z „Randki w ciemno" zachowywał się jak na planie, prezentując na parkiecie taniec nowoczesny, gdy nikt inny jeszcze nie tańczył. Świat polityki reprezentował Krzysztof Król z KPN wraz z żoną, zaś administrację (samorządową) — burmistrz Śródmieścia Jan Rutkiewicz, co jakby podkreślało, że chodzi jednak o radio lokalne, choć ogólnopolskie. Było też sporo dziennikarzy, w tym telewizyjnych — ci najchętniej otaczali swego nowego szefa Jacka Bochenka. Ale na załatwianie spraw było nieco za głośno...

**K.L.**

# Komunikat „S"

Zarząd Regionu Białystok NSZZ „Solidarność" czuje się zobowiązany do przekazania opinii publicznej licznie wpływające prośby mieszkańców naszego regionu, o spowodowanie wydania stanowczych decyzji właściwych władz, w sprawie umożliwienia dalszego odbioru audycji rozgłośni „Radia Maryja" w naszym województwie.

Programy „Radia Maryja" zbliżają nas bardziej ku sobie jednocząc wszystkich, zarówno dorosłych jak też i młodzież. Zarząd Regionu, Komisje Zakładowe NSZZ „S" obok postulatów związkowych i pracowniczych na demonstracji w Warszawie w dniu 9.02.1994 r. żądali od Krajowej Rady Radiofonii i Telewizji, ogólnopolskiej koncesji na częstotliwość na paśmie UKF i stację ruchomą dla katolickiej rozgłośni radiowej „Radio Maryja" z Torunia. W dniu 11 marca w Białymstoku organizuje manifestację uliczną i także obok postulatów związkowych i pracowniczych, będziemy domagali się ogólnopolskiej koncesji dla „Radia Maryja" bez żadnych ograniczeń warunków technicznych nadawania audycji tak, żeby „Radio Maryja" odbierane było w każdej miejscowości w Polsce i w województwie białostockim.

Pod tym samym transparentem w Warszawie w dniu 9.02. i w dniu 11.03. o godz. 12.00 w Białymstoku spotkamy się i będziemy domagać się tego, czego gorąco pragnie społeczność katolicka Polski.

Zwracamy się do wszystkich mieszkańców województwa białostockiego, którym bliska jest sprawa działalności „Radia Maryja" o udział w naszej wspólnej manifestacji.

Decydujący głos w tej sprawie powinien należeć do społeczeństwa.

**Za Regionalny Sztab Protestacyjny NSZZ „Solidarność" Region Białystok**
**Przewodniczący**
**Józef Mozolewski**

Miazek: „Nie zamierzam prowadzić walki z Radiem Maryja, dlatego się usunąłem"

# Gra w koncesje

**Ataki na Radę ze strony niektórych środowisk katolickich oraz postawa dyrektora Radia Maryja o. Tadeusza Rydzyka miały według Ryszarda Miazka zadecydować o jego wycofaniu się z prac Krajowej Rady Radiofonii i Telewizji. „Nie zamierzam prowadzić walki z Radiem Maryja, dlatego się usunąłem" — powiedział Miazek 25 lutego KAI.**

Wyraził też nadzieję, **„że to otrzeźwi jakoś opinię publiczną oraz samą stację i sprawi, że walki tej nie będzie dalej rozwijała. Za tą stacją stoją wyrafinowani gracze, którzy chcą o. Rydzyka wciągnąć w jakąś grę, której on sam nie rozumie. Nie umiałem inaczej tego wyrazić, jak przez rezygnację"** — powiedział. Zapytany przez KAI, jakie to siły stoją za o. Rydzykiem, odpowiedział: **„to te siły, które uważają, że po 19 września wróciła komuna i że trzeba z nią walczyć. Jeżeli mają oni poczucie swej przegranej, to jest demokracja i niech w jej ramach walczą o władzę, a nie wciągają w nią Kościoła i kultu maryjnego".** Miazek wskazał na partie „stojące bardziej na prawo od ZChN".

Wyraził też żal w stosunku do dyrektora Radia Maryja, który, jego zdaniem, nieprawdziwie informował opinię publiczną o decyzjach Rady, twierdząc, jakoby nie przyznała ona radiu koncesji na nadawanie programu ogólnopolskiego. **„Mam żal do o. Rydzyka, że świadomie podniecał nastroje niezadowolenia z decyzji rady"**, choć jednocześnie podkreślił, że **„inni ojcowie próbowali uspokoić atmosferę"** — powiedział Miazek.

Wyjaśnił, że KRRiT przyznała tej rozgłośni taką koncesję, o jaką się ubiegała. **„Jeżeli słowo „ogólnokrajowy" zostało wpisane do koncesji przyznanej radiu Zet, RMF i Radiu Maryja, to znaczy, że wszystkie będą miały szansę nadawać na co najmniej 80 proc. kraju. Rada nie stała przed dylematem komu przydzielić koncesję, czy „Zetce", czy Radiu Maryja, gdyż to ostatnie nie składało wniosku o nadawanie z nadajnika o wysokiej mocy, tak jak „Zetka".**

**wk(KAI)**

W Białostockiem żywiec wieprzowy po 24.500 zł

# DROŻSZA WOŁOWINA

**Jak wynika z danych białostockiego Ośrodka Doradztwa Rolniczego, w końcu lutego wzrosły ceny żywca wołowego. Żywiec wieprzowy nadal pozostaje bez zmian. Nie wzrosły również ceny zbóż w białostockich PZZ. Centrala Nasienna sprzedaje materiał siewny.**

W Białostockich Zakładach Mięsnych za kilogram żywca wieprzowego (85-135 kg) płaciło się 24.500 zł, macior i tuczników (90-150 kg) zaś 23.300 zł (19.600 zł otrzymywali natomiast dostawcy za kilogram żywca macior i tuczników, których waga sięgała od 151 do 200 kg).

Za kilogram żywca wołowego w klasie A można było dostać 18.500. Nieco mniej, bo 18 tys. zł kosztowała kl. Ia, 17 tys. zł zaś kl. Ib, 14 tys. zł kl. II, 13.500 kl. III.

Okręgowe Przedsiębiorstwo Przemysłu Zbożowo-Młynarskiego w Białymstoku za kwintal pszenicy płaciło 250 tys. zł, a żyta 185 tys. zł. PZZ prowadzą wymianę jęczmienia paszowego na żyto i pszenicę w cenie 170 tys. zł za kwintal. W spichrzach zbożowych cena wolnorynkowa wynosi 190 000 zł za kwintal. PZZ prowadzą też sprzedaż wolnorynkową w elewatorach. Cena zależy od ilości skupu i wynosi 180 000 zł za 100 kilogramów (powyżej 50 ton) i 185 000 — poniżej (50 ton).

W Centrali Nasiennej dostępne są nowe odmiany jęczmienia jarego (klimek, bielik), pszenicy jarej (henika) i owsa (komes, fantor).

Za 100 kg I odsiewu pszenicy jarej kl. I trzeba zapłacić 320 000 zł (kl. II — 310 000, kl. III — 300 000 zł). Kwintal jęczmienia jarego kosztuje zaś 300 000 zł (kl. II — 280 000, kl. III — 270 000). Sto kilogramów owsa kl. I kosztuje 290 tys. zł (kl. II — 280 tys., kl. III — 270 tys. zł). 400 000 zł trzeba zapłacić w „CN" za kwintal materiału siewnego łubinu pastewnego (kl. II — 380 000, kl. III — 360 000 zł). Identycznie kształtują się ceny bobiku.

(J.B.)

Cło jest przypisane do towaru

# Gdy znika samochód

**— Skodę Faworit kupiłem w autokomisie „Ascar" w Białymstoku — opowiada Maciej Tarasiuk. — Po roku okazało się, że jest nieoclona, a właściciel autokomisu został oskarżony o przestępstwa celne, oszustwa itp. Zgodziłem się zapłacić 19 mln cła. Tymczasem rano w sobotę, 5 lutego, przyszło do mnie trzech celników z nakazem zarekwirowania samochodu. Tak się zdenerwowałem, że dostałem ataku żołądka i trzustki.**

**— Taka jest procedura** — tłumaczy Jerzy Chomczyk, naczelnik Działu Operacyjnego Urzędu Celnego w Białymstoku. **— Musimy wyegzekwować należności Skarbu Państwa, nie możemy pozwolić, by towar uległ zniszczeniu. Często idziemy na rękę osobom, które nie uczestniczyły w przestępstwie i kupiły samochody w „dobrej wierze". Naliczamy im stawkę celną obowiązującą w momencie zakupu lub pozwalamy na wyjazd z kraju i sprzedaż towaru za granicą.**

Ludzie często ignorują wezwania celników i nie przychodzą do urzędu. Nie otwierają drzwi, gdy funkcjonariusze przychodzą do nich do domu. Później okazuje się, że samochód znika. Celnicy zawsze chodzą ubrani w mundury, więc łatwo ich rozpoznać. Nie mają prawa wtargnąć siłą ani na posesję, ani do mieszkania.

**— Dlatego nie zawsze wysyłamy zawiadomienia** — tłumaczy Janusz Obiała, pełniący obowiązki dyrektora Urzędu Celnego w Białymstoku. **— Uprzedzony właściciel mógłby pozbyć się samochodu.**

Policja i prokuratura ścigają przestępców, celnicy zajmują się towarem. Wynika to z faktu, że cło jest przypisane nie do osoby, która sprowadza dany towar, lecz do przedmiotu. Wszystko sprawnie funkcjonuje do momentu, kiedy nieoclony samochód należy do przestępcy. Sprawa komplikuje się wtedy, gdy ten sprzedał go przypadkowemu nabywcy. Okazuje się, że nawet jeśli policja i prokuratura ustalą, że jest niewinny, celnicy muszą zrobić swoje. Dlatego pechowi nabywcy nieoclonych aut narażeni są na dodatkowy wydatek i stres.

**— Rozumiem tych ludzi** — mówi Jerzy Chomczyk. **— Powtarzam jednak, że musimy ściągnąć cło. Nawiasem mówiąc boję się nawet zapuszczać na białostockie osiedla domków jednorodzinnych. Przypuszczam, że co drugi, trzeci samochód stamtąd jest nieoclony. A ludzie kupili je w „dobrej wierze".**

Tymczasem liczba nieoclonych samochodów zatrzymanych przez celników wzrasta. W minionym roku zatrzymali oni 100 samochodów, zaś w styczniu bieżącego roku — już 25. Jak twierdzą celnicy, wcale nie zależy im na rekwirowaniu pojazdów i trzymaniu ich na parkingu należącym do Urzędu Celnego, gdyż trzeba troszczyć się o nie i pilnować, by nikt nie ukradł. Jeśli ich właściciele w określonym terminie nie zapłacą cła, pojazdy są wystawiane na przetarg, a pieniądze uzyskane z ich sprzedaży przekazywane są do Skarbu Państwa.

(jg)

Łomżyńska drogówka ma analizatory spalin

# Trucie pod kontrolą

**Dwa analizatory spalin ufundował policji drogowej wojewoda łomżyński.**

Są to pierwsze urządzenia do kontroli spalin, w które wyposażona została łomżyńska drogówka.Otrzymały je Komendy Rejonowe z Łomży i Zambrowa. Jak zapowiedział szef Wydziału Ruchu Drogowego KW Policji w Łomży, Antoni Strzeszewski, analizatory nie będą próżnować i kierowcy powinni być przygotowani na kontrole zawartości tlenku węgla w spalinach.Warto przypomnieć, że stwierdzenie większej od dopuszczalnej zawartości tlenku węgla w spalinach pojazdów mechanicznych, może się zakończyć zatrzymaniem dowodu rejestracyjnego pojazdu.

Jak szacuje policja, w tej chwili większość pojazdów zatruwa środowisko powyżej dopuszczalnych norm. Np. w przypadku polonezów dotyczy to aż 75 proc. samochodów tej marki. Szacunki te potwierdzają badania Państwowej Inspekcji Ochrony Środowiska w Łomży w latach 91-92, które wykazały z kolei, że 67 proc. samochodów ciężarowych przekracza dopuszczalną emisję tlenku węgla, niektóre wprost drastycznie.

Regulacja silnika nie jest kosztowna. W Łomży wykonuje ją tamtejszy „Polmozbyt", a także zakłady prywatne, posiadające uprawnienia diagnostyczne.

(MK)

# Energetyczna zamiana

**W niektórych blokach mieszkalnych w Białymstoku pojawiły się wywieszki informujące o zmianie uziemienia na zerowanie w gniazdach, doprowadzających prąd do mieszkań.**

Jak nas poinformowano w Zakładzie Energetycznym Rejon Białystok, zamiana uziemienia na zerowanie służy zmianie systemu ochrony przeciwporażeniowej. Polega to na połączeniu przewodu zerowego z metalowym bolcem znajdującym się w gniazdku. Przy poprzednim systemie bolec był wpięty do metalowej rury np. kanalizacyjnej. Jednocześnie w blokach mieszkalnych, w przypadku remontów kapitalnych zewnętrznej sieci energetycznej, przerabia się instalacje — wymienia się transformatory i przewody zasilające.

Ostatnio administratorzy zerowali gniazda w budynkach przy ul. Grottgera, Parkowej, Podleśnej i Mickiewicza.

(RR)

# Szpital na peryferiach

**W szpitalu w Piszu, jako jedynym w woj. suwalskim, przeprowadzane są operacje metodą laparoscopii, polegającej m.in. na wykorzystaniu kamery cyfrowej. Zastosowanie tej metody wyklucza używanie tradycyjnych narzędzi chirurgicznych.**

**— Dotychczas** — informuje lek. med. Andrzej Gromadzki, dyrektor szpitala — **wykonaliśmy tą metodą 60 zabiegów, związanych głównie z usunięciem pęcherzyka żółciowego. Są też przypadki usuwania torbieli wątroby. Najważniejszą korzyścią, jaką daje laparoscopia jest skrócony czas pobytu pacjentów w szpitalu i rekonwalescencji. Po tygodniu mogą już przystąpić do pracy, nawet fizycznej. Z najbliższych ośrodków laparoscopię stosują jedynie szpitale w Białymstoku i Ostrołęce. Jedyną dolegliwością, jeśli można to tak określić, są dość wysokie koszty używanego przy zabiegu sprzętu jednorazowego użytku. Wynoszą one ok. pięciu milionów złotych. Rozważamy możliwość częściowej odpłatności...**

Piski szpital dysponuje prawie 300 łóżkami. Najtrudniejsza sytuacja panuje na oddziale internistycznym, na którym brakuje 30 miejsc. Dyrektor A. Gromadzki twierdzi, iż przyznane szpitalowi na bieżący rok fundusze utrzymane są na poziomie 1993 r. Ich realna wartość jest niższa o ok. 7 mld zł. Prawdopodobnie jeszcze w tym roku w szpitalu w Piszu powstanie oddział sztucznej nerki. Obecnie pacjenci wymagający dializy są dowożeni do szpitali w Suwałkach i w Grajewie. W ub.r. na ten cel wydano 800 mln zł.

(m)

**Drażniący wszystkich popiwek, czyli podatek od wynagrodzeń, zostanie zniesiony przed 1 kwietnia br.**
**Wprowadzone nowe formy kontroli płac sprawią , że tzw. Ściana Wschodnia przestanie być już Polską „B"**
**Zbliży się do kolejnej litery alfabetu. Do „C".**

# Primaaprilisowe płace

**O popiwku pracownicy i pracodawcy wypowiadali się zwykle się mało pochlebnie. Nikt bowiem nie lubi ograniczeń płacowych. Przy wszystkich jednak zastrzeżeniach zgadzano się, że jakaś forma kontroli płac jest konieczna. Faktem bowiem jest, że co by się o popiwku nie mówiło, daje on... pracę milionom ludzi. W przypadku bowiem zwolnienia zbyt dużej liczby pracowników rosną w przedsiębiorstwie średnie płace, a to już może doprowadzić do karnych, popiwkowych narzutów.**

Postanowiono, że odejdzie on w zapomnienie z ostatnim dniem marca br. Z tym większym zainteresowaniem oczekiwano zatem tego, co nastąpi dzień później, na prima aprilis.

W miejsce popiwku, zaproponowano wprowadzenie nowych rozwiązań, a każde — twierdzą m.in. członkowie NSZZ Pracowników Zakładu Przemysłu Sklejek w Białymstoku — zdecydowanie bardziej niż popiwek ogranicza samodzielność zakładów pracy. I — jak wynika z krótkiej redakcyjnej sondy — ich stanowisko zdają się popierać niemal wszyscy pracujący w tzw. sektorze państwowym.

Żeby jednak nie zaczynać li tylko od narzekań, na plan pierwszy wysunąć należy spodziewane pozytywy.

Po 1 kwietnia będzie się karać przedsiębiorstwa podatkiem stanowiącym dwukrotność przekroczenia normy, a nie — jak to bylo dotychczas — progresją. Połowa wpływów z nowych rozwiązań nie zginie w nieprzebranych czeluściach budżetu państwa. Ma ona trafiać do Agencji Rozwoju Przemysłu. Uzbierane kwoty przeznaczone być mają na restrukturyzację przemysłu.

I to chyba, niestety, wszystkie spodziewane korzyści. Które, jak się wydaje, nie mogą zrównoważyć ewentualnych obaw, wynikających przede wszystkim z bardziej ścisłego podporządkowania przedsiębiorstw woli państwowych urzędników.

Rzecz w tym, że od 1 kwietnia o zarobkach wcale niemałej rzeszy zatrudnionych decydować mogą urzędnicy izb skarbowych. Podwyżki płac bowiem będą musiały być zaakceptowane właśnie przez nie. Te zaś, interesuje tylko zasilanie budżetu państwa. Wnikanie w menadżerską specyfikę przedsiębiorstwa nie jest najmocniejszą stroną skarbowców. Ponadto postanowiono, że skarbowcy mają decydować o płacach, zapominając, iż już dziś izby skarbowe są tak zagonione, że z coraz większymi kłopotami radzą sobie z dotychczasowymi obowiązkami.

Równie wiele niepokoju powoduje inne rozwiązanie. Też złożone na barki urzędników. Tym razem tzw. organów założycielskich. W praktyce będą to więc najczęściej urzędnicy wojewody. Z nimi to będą zawierane tzw. kontrakty menedżerskie. Pomysłodawcy nowego popiwku zapomnieli chyba, że ta propozycja wymaga bardzo solidnej zmiany metod sprawowania funkcji właściciela. Właśnie przez organy założycielskie. Konieczne byłoby przejście na menedżerską interpretację kodeksu handlowego. A nie jest to chyba łatwe. Dotąd bowiem organy założycielskie handlowo— menedżerskim zmysłem raczej nie zaimponowały. Typowo urzędnicze odniesienia zaś — wypada powtórzyć raz jeszcze — nijak się mają do rynkowych marzeń nowej Polski.

I na koniec. Projekt, który niebawem trafi do komisji sejmowych, zawiera klauzulę, która wiele przedsiębiorstw z góry pozbawia możliwości pobudzania produkcji i egzekwowania dyscypliny za pomocą — zdawałoby się — najważniejszego instrumentu jakim są płace. Każda bowiem firma zanim pomyśli o skorzystaniu z nowych możliwości musi wcześniej uregulować wszystkie, zaległe zobowiązania wobec budżetu. Jest to warunek, dla większości zadłużonych przedsiębiorstw, prawie niemożliwy do spełnienia.

Najbardziej jednak dyskusyjną — szczególnie dla nas, żyjących na tzw. Ścianie Wschodniej — może być modyfikacja polegająca na zastąpieniu obecnej normy wyliczania płac. Za podstawę brano wypłaty za wrzesień 1989 roku i średnią płacę za II półrocze lub cały 93 rok. Teraz ma to być kwota, która w przeliczeniu na zatrudnionego nie przekroczy przeciętnego, miesięcznego wynagrodzenia określanego przez Radę Ministrów. Jakimś, jednolitym wskaźnikiem płacowym, obowiązującym w firmach, gdzie średnia płaca wynosi 10 mln na osobę i w tych, gdzie taka płaca nie przekracza milionów trzech.

Wysokością średnich płac biją nas na głowę nie tylko pracujący w rozwiniętych przemysłowo rejonach kraju, ale praktycznie wszyscy , którym dane jest mieszkać poza Polską "B".

Żeby rzecz całą zobrazować przykładem. Średnie płace Śląska — przyjmijmy sześć milionów miesięcznie — sprawią, że przy wskaźniku 10 proc. podwyżka wyniesie sześćset tysięcy zł. I płaca zbliży się do siedmiu milionów. U nas rzadko kiedy zarabiamy średnio trzy miliony miesięcznie. Podwyżka „wskaźnikowa" kapnie zatem maleńką sumą. Jedynie końcowy efekt będzie wielki. Wschodni zaścianek będzie gnuśnieć coraz bardziej i oddalać się od cywilizowanej części kraju.

MAREK GRZEŚKIEWICZ

Szara strefa gospodarki

# NIE TAKA STRASZNA ZMORA

**W Polsce mamy dzisiaj dwa obiegi gospodarcze. Jeden oficjalny, drugi nielegalny. I ten drugi, to właśnie owa „szara strefa" gospodarki, z którą chcą walczyć politycy wszystkich ugrupowań.**

Nie są jednak zgodni co do sposobów jej zlikwidowania. Niektórzy proponują powiększenie skuteczności kontroli skarbowej, inni stworzenie przedsiębiorcom warunków do jawnego działania. Sam ustępujący właśnie minister finansów, Marek Borowski, proponował „poddanie rygorom podatkowym i innym szarej strefy gospodarczej".

## Co to jest szara strefa ?

Dr Bohdan Wyżnikiewicz z Instytutu Badań nad Gospodarką Rynkową tak ją określa: **„Niewielu zjawisko szarej strefy definiuje poprawnie. Są tacy, którzy odnoszą je do odsetka pracujących, co jest całkowicie chybione ze względu na różne formy zawierania umów o pracę, a także z uwagi na jej niejednolity czas. Najbardziej adekwatnym odniesieniem jest wskazywanie na udział szarej strefy w dochodzie narodowym brutto".**

Bohdan Wyżnikiewicz rozmiary szarej strefy ocenia w roku 1993 na 10-15 proc. produktu krajowego brutto (PKB). **„Jest to około 150 bln zł i nominalnie stanowi co prawda prawie jedną trzecią dochodów budżetu państwa, ale z tytułu podatków do budżetu mogłoby wpłynąć co najwyżej 45 bln zł przy założeniu, że każdy płaciłby podatki i kontynuował działalność w „nie sprzyjających" dla niego warunkach oficjalnej gospodarki.**

Z tej wypowiedzi można wyciągnąć kilka wniosków, które pomogą zadać kłam twierdzeniom, że zlikwidowanie szarej strefy przyczyni się do pokrycia dziury budżetowej. Otóż nie. Dlaczego ? Po pierwsze dlatego, że przy założeniu, iż każdy przedsiębiorca z szarej strefy wychodzi na powierzchnię, trzeba postawić pytanie, czy będzie miał ochotę dalej funkcjonować już w sposób legalny. Jeżeli nie, to znaczy, że budżet państwa traci podatki, które mogłyby wpłynąć. Pracownicy (jeśli takowi byli) stracą pracę, a produkt krajowy brutto zmaleje właśnie o tę kwotę, którą dokładał nielegalny biznesmen. Po ujawnieniu się więc całej strefy nielegalnej, budżet państwa wcale nie musi się wzbogacić.

Są ekonomiści oceniający rozmiary nielegalnego gospodarowania na więcej niż 10-15 proc. Wiceminister finansów, Witold Modzelewski twierdzi, że może ona sięgać nawet 20 proc. Natomiast Janusz Korwin-Mikke, prezes UPR uważa, że dotyczy ona aż 60 proc. PKB.

Gdyby nawet szara strefa produkowała trzy czwarte PKB, to nie znaczy, że tyle samo wytwarzałaby w legalnej działalności.

## Różne sposoby oszukiwania państwa

Według Wyżnikiewicza na szarą strefę składają się:

1. nieewidencjonowana i zaniżana produkcja,
2. działalność gospodarcza niezgodna z prawem,
3. dochody uzyskiwane kosztem pracodawców.

Do kanonu sposobów oszukiwania fiskusa należy zaniżanie produkcji. W 1992 roku, jak wyliczył GUS, 44 proc. przedsiębiorców prywatnych wykazywało straty. Mimo to, firmy te funkcjonowały. Fenomen ten opisał Instytut Badań nad Gospodarką Rynkową: **„Utrzymuje się tendencja do wykazywania obrotów niższych niż rzeczywiste i zawyżania kosztów. Wpływy podatkowe z tytułu podatku dochodowego są więc niskie".**

Istnieje również tendencja do zatrudniania „na czarno", by obniżyć koszty i uciec od płacenia składek na ZUS. Pisał o tym w sierpniu ubiegłego roku prof. Jan Winiecki: **„Pojawia się niewątpliwy interes przedsiębiorców obniżania kosztów m.in. przez zatrudnianie nie rejestrowanej siły roboczej, bądź wyrejestrowanie części siły już zatrudnionej (interes jest obustronny, bo część nie odprawadzanych podatków i składek ZUS można wówczas przeznaczyć na podwyżki płac, a jest o czym mówić, gdyż wszystkie te obciążenia łącznie stanowią równowartość 67 proc. wysokości płacy!)".** Część zatrudnionych „na czarno" rekrutuje się zapewne z licznego pocztu bezrobotnych. Mówił o tym w listopadzie ub.r. prof. Janusz Beksiak z SGH: **„Co najmniej co trzeci bezrobotny pracuje na czarno nie płacąc podatków".**

Oczywiście ukrywanie produkcji, zatrudnianie na czarno, to tylko niektóre sposoby oszukiwania państwa. Dochodzi przecież produkcja artykułów, na które państwo ma monopol (np. alkohol) lub też przemyt towarów bez zezwolenia czy oclenia. Nikt nie jest w stanie obliczyć, ile wynoszą straty państwa z tego tytułu, ale kwoty idą w biliony złotych.

Do szarej strefy zalicza się również działalność na szkodę pracodawcy. Ten sposób zarobkowania rozpowszechniony był szeroko w komunizmie, w którym notabene również istniała nielegalna wytwórczość, a przedsiębiorczy obywatele przeciwstawiali się programowej państwowej własności. Dr Wyżnikiewicz ocenia jej rozmiar w 1984 roku na 10 proc. PKB. Po upadku socjalizmu problem zmalał, ale nie zniknął całkowicie.

## Dlaczego gospodarka schodzi pod ziemię ?

Najważniejszymi czynnikami, decydującymi o zejściu gospodarki pod ziemię, są :

**1. chęć ukrywania swoich dochodów — jest to powód psychologiczny, nie mający nic wspólnego z ekonomią. Nikt przecież nie lubi, jak inni zaglądają mu do portfela;**

**2. nadmierny fiskalizm państwa, w tym obciążenie wysokimi składkami społecznymi.**

Ten drugi powód wydaje się najbardziej znaczący. Jasne jest, że obywatel mający zapłacić 48 proc. składki na ZUS i — weźmy na to — 20 proc. podatku dochodowego, będzie ukrywał swoje dochody, żeby państwo nie zabrało mu więcej. W ten sam sposób działają niektórzy przedsiębiorcy, woląc zaoszczędzone w ten sposób pieniądze przeznaczyć na inwestycje, konsumpcję, bądź płace dla pracowników.

## Jak z tym walczyć ?

**Rozwiązań jest wiele, ale najbardziej przydatne wydają się jednak:**

**1. obniżenie podatków, co spowoduje ujawnienie się przynajmniej części nielegalnych biznesmenów.** Przyniosłoby to, jak można się spodziewać, wyższe wpływy do budżetu od większej liczby podatników przy niższej stawce podatku. Zabieg ten mógłby wpłynąć na zwiększenie inwestycji lub na zatrudnienie dodatkowych pracowników.

**2. obniżenie lub zniesienie obowiązkowych, horrendalnie wysokich składek społecznych.** Ich obecna wielkość odstrasza od zatrudniania nowych osób, choć często są one konieczne. Po drugie: potencjalni kandydaci do pracy odchodzą od ewentualnych biznesmenów z kwitkiem, dowiadując się, że ten nie oferuje pracy etatowej. Sytuacja ta powoduje rozgoryczenie części społeczeństwa prywatną wytwórczością i usługami, upatrując w nich niesłusznie „krwiożercze" zapędy.

Godzi się dodać, że wprowadzenie obu tych rozwiązań wymagałoby gruntownej reformy gospodarki oraz zmian w szkolnictwie, nauce i służbie zdrowia. Dobrym rozwiązaniem byłoby również zlikwidowanie państwowych ubezpieczeń społecznych oraz powołanie na ich miejsce prywatnych funduszy emerytalnych.

**JAROSŁAW PAŁYSKA (PAI)**

# Tabele kursów obligacji Skarbu Państwa – sesja z 3.03. (czwartek)

**RYNEK POWSZECHNY** — Państwowa Pożyczka Jednoroczna V serii (PPJ 5), Państwowa Pożyczka Jednoroczna VI serii (PPJ 6), Państwowa Pożyczka Jednoroczna VII serii (PPJ 7), Państwowa Pożyczka Trzyletnia I serii (PPT 1), Państwowa Pożyczka Trzyletnia II serii (PPT 2), Państwowa Pożyczka Trzyletnia III serii (PPT 3), Państwowa Pożyczka Trzyletnia IV serii (PPT 4), Państwowa Pożyczka Trzyletnia V serii (PPT 5), Państwowa Pożyczka Trzyletnia VI serii (PPT 6);

| NAZWA | DATA WYKUPU | KURS (w proc.) | ZMIANA (proc.) | ODSETKI (tys. zł) | OBRÓT (ilość) |
|---|---|---|---|---|---|
| PPJ 5 | 2.06.94 | 100,1 nk | - 0,5 | 292,0 | 1,917 |
| PPJ 6 | 2.09.94 | 100,0 nk | 0,9 | 492 | |
| PPJ 7 | 2.12.94 | 99,7 nk | 0,0 | 133,1 | 704 |
| PPT 1 | 4.08.95 | 97,0 nk | - 0,2 | 28,7 | 193 |
| PPT 2 | 3.11.95 | 96,5 | 1,5 | 29,7 | 1.195 |
| PPT 3 | 4.02.96 | 96,0 | - 0,6 | 28,7 | 529 |
| PPT 4 | 5.05.96 | 96,7 nk | 0,0 | 27,7 | 78 |
| PPT 5 | 5.08.96 | 95,9 nk | - 0,8 | 27,7 | 182 |
| PPT 6 | 5.11.96 | 95,0 nk | 0,0 | 27,7 | 1.060 |

**nk** — nadwyżka kupna

**RYNEK BLOKOWY** — Państwowa Pożyczka Jednoroczna V seria (PPJ 5), Państwowa Pożyczka Jednoroczna VI seria (PPJ 6), Państwowa Pożyczka Jednoroczna VII seria (PPJ 7), Państwowa Pożyczka Trzyletnia I seria (PPT 1), Państwowa Pożyczka Trzyletnia II seria (PPT 2), Państwowa Pożyczka Trzyletnia III seria (PPT 3), Państwowa Pożyczka Trzyletnia IV seria (PPT 4), Państwowa Pożyczka Trzyletnia V seria (PPT 5), Państwowa Pożyczka Trzyletnia VI seria (PPT 6), Państwowa Pożyczka Trzyletnia VII seria (PPT 7):

| NAZWA | DATA WYKUPU | TRANSAKCJE KURS W PROC. | ODSETKI (tys. zł) | OFERTY (w proc.) K | OFERTY (w proc.) S | OBRÓT (bloki) |
|---|---|---|---|---|---|---|
| PPJ 5 | 2.06.94 | — | 292,0 | 100,1 | 102,0 | — |
| PPJ 6 | 2.09.94 | — | 212,9 | 99,7 | 102,0 | — |
| PPJ 7 | 2.12.94 | — | 133,1 | 98,0 | 102,0 | — |
| PPT 1 | 4.08.95 | — | 28,7 | 96,5 | 101,0 | — |
| PPT 2 | 3.11.95 | — | 29,7 | 96,4 | 102,0 | — |
| PPT 3 | 4.02.96 | — | 28,7 | — | — | — |
| PPT 4 | 5.05.96 | — | 27,7 | — | — | — |
| PPT 5 | 5.08.96 | — | 27,7 | — | — | — |
| PPT 6 | 5.11.96 | — | 27,7 | — | — | — |
| PPT 7 | 5.02.97 | — | 27,8 | — | — | |

# Tabela kursów akcji – sesja 3.03. (czwartek)

## Rynek podstawowy:

| KURS (tys. zł) MAX. | KURS (tys. zł) MIN. | AKCJE | KURS 3.03. (tys. zł) | ZMIANA KURSU (proc.) | WARTOŚĆ OBROTU (mln zł) | C/Z |
|---|---|---|---|---|---|---|
| 358 | 30 | BIG bp | 265 | - 4,7 | 108.863 | 40,5 |
| G 2.715 | 195 | BRE | 2.760 | 1,7 | 203.804 | 33,4 |
| 6.750 | 4.200 | BSK | 5.350 | - 0,8 | 262.706 | 26,6 |
| 2.800 | 109 | ELEKTRIM | 2.650 | - 4,0 | 304.681 | 39,0 |
| 485 | 52 | EXBUD | 372 | - 7,0 | 109.636 | 77,6 |
| 2.400 | 44,5 | IRENA | 2.400 | 0,0 | 44.678 | 53,5 |
| 1.085 | 37 | KABLE | 1.080 | - 0,5 | 49.315 | 160,3 |
| 985 | 29,5 | KROSNO | 750 | - 8,5 | 90.548 | 171,9 |
| G 2.680 | 165 | MOSTALEXP | 2.800 ns | 4,5 | 190.966 | 47,7 |
| 2.650 | 910 | MOSTALWAR | 2.650 | 0,0 | 49.523 | 82,5 |
| 1.480 | 121 | OKOCIM | 1.380 | - 1,4 | 49.854 | 66,6 |
| 1.800 | 200 | POLIFARB CN | 1.650 | - 8,3 | 186.853 | 46,3 |
| 1.200 | 39,5 | PRÓCHNIK | 1.100 | - 5,2 | 48.844 | 41,5 |
| 845 | 220 | SOKOŁÓW | 770 | - 8,9 | 89.018 | 72,1 |
| 660 | 39 | SWARZĘDZ | 585 | 0,0 | 81.999 | 63,2 |
| 830 | 23,5 | TONSIL | 755 | 1,3 | 51.015 | 171,1 |
| G 475 | 8,3 | UNIVERSAL | 510 | 7,4 | 331.865 | 143,1 |
| G 710 | 201 | VISTULA | pw 730 | 4,3 | 293.718 | 55,9 |
| 1.980 | 320 | WBK | 1.800 | - 2,7 | 199.447 | 35,5 |
| 3.300 | 240 | WEDEL | 3.100 | 0,0 | 239.146 | 34,4 |
| 965 | 42 | WÓLCZANKA | 940 | - 1,1 | 40.653 | 46,8 |
| 2.900 | 145 | ŻYWIEC | z | 0,0 | 0 | 37,2 |
| 20.275,6 | 1.040,7 | WIG | 19.996,9 | - 1,4 | | |
| | | RAZEM | | | 3.027.134 | 36,5 |

## Prawa poboru — rynek podstawowy:

| | | | | | | |
|---|---|---|---|---|---|---|
| D 35 | 35 | BIG — PP | 31 | - 11,4 | 70.276 | |

## Rynek równoległy:

| | | | | | | |
|---|---|---|---|---|---|---|
| 1.280 | 57 | EFEKT | 750 ns | 0,0 | 21.654 | 48,1 |

**G** — nowa maksymalna wartość kursu w ostatnich 52 tygodniach; **D** — nowa minimalna wartość kursu w ostatnich 52 tygodniach; **pw** — akcje po wymianie; **ns** — nadwyżka zleceń sprzedaży; **z** — notowania akcji na sesji 3 bm. zostały zawieszone.
**C/Z** — cena jednej akcji do przypadającego na nią zysku netto z ostatnich czterech kwartałów. **(PAP)**

# Żywiec zawieszony

**Giełda zawiesiła na czwartkowej sesji notowania akcjami Żywca SA. Przyczyną takiego posunięcia była informacja o planach sprzedaży pakietu akcji spółki holenderskiemu browarowi Heineken (po transakcji stanie się on właścicielem 24,9 proc. kapitału akcyjnego Żywca), podana do publicznej wiadomości dopiero 3 bm. o godz. 10.00. Według giełdy, gdyby doszło do notowań część inwestorów (np. uczestniczących w dogrywkach) mogłaby na tę informację zareagować, przez co zostaliby uprzywilejowani.**

Na sesji spadły kursy walorów 13 spółek (w tym praw poboru na akcje BIG), a notowania 5 papierów nie zmieniły się. Zwyżkowały ceny akcji BRE, Mostostalu Exportu, Tonsilu, Universalu i Vistuli. Zdaniem inwestorów jest to delikatna korekta po kilkusesyjnym wzroście WIG-u.

W poniedziałek rozpocznie się na giełdzie obrót akcjami Rafako SA. Na pierwsze trzy sesje nie będą przyjmowane zlecenia bez ustalonego limitu ceny. Podczas dogrywek zrównoważone zostały rynki 11 spółek (10 po stronie sprzedaży i Universalu po stronie kupna). Niewielu było natomiast chętnych na papiery Mostostalu Export i Efektu.

W czwartek właściciela zmieniło 1.508.364 akcje, przy obrotach wynoszących 3.027.134 mln zł. WIG spadł o 1,4 proc. do 19.996,9 pkt. Na sesję złożono 106.305 zleceń, a średnia zmiana ceny wyniosła 3,3 proc.

Giełda poinformowała, że cena jednej akcji Polifarbu SA nowej emisji została wstępnie ustalona na 700 tys. zł. Zarząd spółki zapowiedział jednak, że może ona ulec zmianie, jeśli zmieni się sytuacja na giełdzie. Na najbliższym Zwyczajnym Walnym Zgromadzeniu Akcjonariuszy do porządku obrad ma zostać wprowadzony punkt dotyczący podziału akcji. Uchwałę o podwyższeniu kapitału akcyjnego podjął też zarząd Wólczanki SA. Kwestia ta zostanie przedstawiona akcjonariuszom na Walnym Zgromadzeniu.

Na rynku powszechnym obligacji wzrósł jedynie kurs walorów trzyletnich II serii. Nie zmieniły się notowania papierów Jednorocznych VI i VII serii oraz trzyletnich IV i VI serii. Ceny pozostałych obligacji spadły. Na rynku blokowym nie zawarto żadnych transakcji. **(PAP)**

# Pioneer w dół

W czwartek wartość aktywów netto przypadających na jednostkę uczestnictwa w Pierwszym Polskim Funduszu Powierniczym Pioneer wynosiła 397.400 zł (poprzednio — 1.3. — 398.800 zł). Maksymalna cena jednostki (422.011 zł). **(PAP)**

Zdolny mańkut

# Leonardo, diabeł i czarownice...

**Zauważyłam, że mój 4-letni synek chętniej wykonuje wszelkie czynności lewą ręką. Czy to rysując, odbijając piłkę, czy układając klocki. Początkowo próbowałam na siłę zmienić te przyzwyczajenia. Ale lekarz odradził mi: może pani tym wyrządzić dziecku większą krzywdę niż przysługę. Żadnego przymusu. On sam dokona wyboru, czy będzie mańkutem czy praworęcznym.**

Ulżyło mi, kiedy przeczytałam, że podobno ludzie posługujący się lewą ręką na całym świecie, w całej jego historii, odnosili większe sukcesy niż stanowiący 90 procent praworęczni. W matematyce, sztuce, miłości...

**Należeli do nich Leonardo da Vinci, Rafael, Michał Anioł, Aleksander Wielki, Joanna d'Arc, Napoleon, Einstein, Chaplin. Mańkutami byli również sławni gangsterzy, jak np. Billy Kid.** Może więc to „towarzystwo" (oprócz gangsterów oczywiście) nie jest takie złe dla mojego synka? — pomyślałam...

Ale o mańkutach, niestety, nie zawsze mówiono dobrze. Np. w czasach inkwizycji kobieta leworęczna mogła być skazana jako czarownica, diabeł także uważany był za leworęcznego, chrzcił zresztą swych zwolenników lewą ręką.

Dzisiejsi naukowcy na serio zainteresowali się tym problemem i przytaczają wiele interesujących danych. Okazuje się, że leworęczni powodują o wiele więcej wypadków drogowych niż praworęczni, że rzeźnicy posługujący się lewą ręką kaleczą się aż 8-krotnie częściej niż „normalni", że mańkuci są bardziej niż „prawi" podatni na zachorowania na astmę, katar, cukrzycę, alergie. Albo, że leworęczni żyją krócej, przeciętnie 65 lat, podczas gdy praworęczni dożywają i 85 lat. Znów straciłam spokój... Czyżby mańkuci mieli słabiej rozwinięty system obronny organizmu?

Nie rozstrzygnięta jest jednak jeszcze kwestia, czy leworęczność jest dziedziczna. Natomiast jest ponoć stwierdzone, że kobiety leworęczne rodzą w większych bólach niż „normalne". Tych 10 proc. populacji posługujących się lewą ręką, jest więc w pewien sposób pokrzywdzonych przez los.

Jeden z amerykańskich uczonych, zajmujących się syndromem leworęczności twierdzi, że jest to choroba powstała na skutek anomalii w „organizacji" mózgu — choroba lewej hemisfery mózgu, od której jest uzależniona prawa strona ciała ludzkiego. Przeciwnicy zaś tej teorii twierdzą z kolei, że należy raczej mówić o różnicach neurologicznych między lewą a prawą hemisferą, a nie o niewydolności jednej ze sfer.

Biorą też w obronę mańkutów podkreślając, że mają oni szerszy „corpus callosum", a więc połączenie między obydwiema sferami. Poza tym leworęcznych uważają za lepiej koncentrujących się i zdolnych wykonywać wiele czynności jednocześnie.

Ta anatomiczna różnica oznacza, że leworęczny może zawsze się stać artystą, naukowcem. Ale z pewnością może mieć większe szanse nimi zostać niż praworęczny.

**TERESA KWAŚNIEWSKA (PAI)**

# BIZNESMEN I CZARNE PORZECZKI

**Statystyczny Polak wypija zaledwie 1,5 litra soku owocowego rocznie, podczas gdy mieszkaniec Europy Zachodniej 14 razy więcej. Wszelkie rekordy biją Niemcy — 40 litrów na głowę...**

Dobrze nie jest, ale już optymizmem napawa fakt, że zaczynamy pić więcej soków niż jeszcze półtora roku temu, co wynika z badań przeprowadzonych przez Instytut Badania Opinii i Rynku „Pentor".

## Kto kupuje najwięcej soków?

Osoby zarabiające ponad 6 mln zł miesięcznie: mieszkańcy dużych miast, najczęściej biznesmeni, ludzie wolnych zawodów, urzędnicy. Oni właśnie deklarują, że są zadowoleni z życia, przekształceń gospodarczych, popierają gospodarkę rynkową.

## Lepsze krajowe...

Z badań „Pentora" wynika, że Polacy preferują napoje i soki własnego, domowego wyrobu. Ponad połowa rodzin pije je regularnie, a niemal co czwarta od czasu do czasu. Przeciętna polska rodzina tylko czasami kupuje soki w sklepie, tygodniowo wypija prawie 2 litry napojów własnej produkcji.

Jeżeli kupujemy soki gotowe — to raczej polskie. W 1982 roku soki krajowe kupowało 64 proc. Polaków, w roku ubiegłym —już 73 proc.

Gotowe soki owocowe pija się w większości polskich domów (76 proc.). Największa (36 proc.) grupa konsumentów pije je rzadziej niż raz w tygodniu, 17 proc. — codziennie, 28 proc. kilka razy, a 20 proc. mniej więcej raz w tygodniu. Aktualnie kupowane soki owocowe stanowią stałą część jadłospisu co dziesiątej polskiej rodziny.

## Co pijemy?

Najczęściej wybieramy soki z czarnych porzeczek, wiśniowe, malinowe, jabłkowe i truskawkowe. Znacznie mniejszym powodzeniem, biorąc pod uwagę regularność konsumpcji, cieszą się soki z owoców południowych.Tu najmniejszą popularność mają, o dziwo, soki i napoje pomarańczowe i wieloowocowe.

## Ranking producentów

Najbardziej znani i najczęściej wymieniani producenci soków i napojów owocowych to: Hortex (54 proc. głosów), Agros (15 proc.) i Don Trading (11proc.). Radziej wskazywano na Tymbark, Alima Gerbera, czy Hellenę i Herbapol. W ubiegłym roku ponad połowa rodzin (65 proc.) piła soki Hortexu. Soki Fortuny i Donald Duck cieszyły się mniejszym powodzeniem. Kierownicy sklepów potwierdzają mocną pozycję trzech pierwszych producentów.W listopadzie 1993 r. trzy czwarte sklepów spożywczych sprzedawało soki Hortexu, Agrosu, Fortuny i Don Trading.

## Za ile kupujemy?

**W 1985 r. za przeciętne wynagrodzenie można było kupić 281 litrów soku jabłkowego i 209 litrów soku z czarnych porzeczek. Dziś — już tylko 177 litrów jabłkowego i 155 litrów z czarnych porzeczek.** Najwyższe marże sklepy nakładają właśnie na soki i napoje z owoców krajowych (nawet 50-procentowe!). Gdyby nie to, byłyby tańsze o połowę!

Co dalej? Zakłada się, że przy obecnych cenach soków popyt na nie wprawdzie będzie wzrastał, ale umiarkowanie. Jedyna więc nadzieja w konkurencji. Może wzrost liczby producentów prywatnych zaostrzy rywalizację na tym rynku i spowoduje spadek cen i dalszy wzrost spożycia soków w Polsce.

**TERESA ANTCZAK (PAI)**

# Wojna o źródełko

**W miasteczku Eskurial, niedaleko Madrytu, wybuchła prawdziwa wojna domowa, której przyczyną było cudowne źródło.**

Na początku lat 70 wieśniaczce Luz Ampelo przy źródle ukazała się Matka Boska i od tego czasu do miejsca objawienia pielgrzymują tysiące ludzi z całej Europy, napełniając przy okazji cudowną wodą swoje bukłaki.

Jednakże w październiku ub. roku mer miasteczka „zaaresztował" źródło. Powód ? W szpitalach, w wyniku raczenia się pochodzącą z niego wodą, znalazło się kilkaset osób cierpiących na biegunkę. Wierni uznali ten krok za sabotaż polityczny, tym bardziej że mer nie ukrywa swoich lewicowych przekonań.

Ci, którzy wierzą w uzdrowicielskie właściwości źródełka, nie dają za wygraną. Po fiasku kilku petycji — skarg do króla Juana Carlosa, postanowili zebrać podpisy pod wnioskiem o przedterminowe wybory do władz miejskich. W ten sposób chcą pozbyć się mera-niedowiarka i przywrócić źródełku rangę świętego miejsca. **(PAI)**

# ODZYSKAJ ZDROWIE — JEST SPOSÓB !

**O panu Kazimierzu Piotrowiczu z Chrzanowa i dobroczynnym wpływie na chore narządy, opracowanych przez niego, rehabilitacyjno-bioenergotermicznych wkładek do obuwia, napisano już wiele. Twierdzi on, że prawie wszystkie choroby wywodzą się z tych samych przyczyn, tj. z zachwiania równowagi energetycznej organizmu, zablokowania przekazu informacyjnego z receptorów do centralnego układu nerwowego oraz z zaburzeń czynnościowych układu krążenia. Może to się wydawać dziwne, ale faktem jest, że te niepozorne z wyglądu wkładki regulują funkcje tych wszystkich układów. Od lutego 1993 r. ma on już na swym koncie wyleczonych ponad 100 000 osób, a ponad 30 000 udokumentowanych i to takich chorób, wobec których medycyna często jest bezradna.**

Jest wśród nich również wielu lekarzy. Zainteresowanym mogę udostępnić ich adresy, gdyż upoważnili mnie do tego.

**— Proszę wyjaśnić Czytelnikom, na co pomagają pana wkładki.**

— Przede wszystkim na układ energetyczny, receptorowy i układ krążenia. Wzmagając go i poszerzając wszystkie naczynia, nawet włoskowate, oczyszczają organizm z wszelkich złogów i toksyn. Wymienię tu tylko niektóre z chorób, w których pozbywaniu pomagają wkładki: wraca prawidłowe krążenie w tętnicach i żyłach, dzięki czemu zimne nogi i ręce stają się ciepłe już po około 30 minutach. Ustępują bóle nóg, żylaki znikają lub zmniejszają się, a owrzodzenia nawet wieloletnie, goją się. Ustępują korzonkowe bóle kręgosłupa, stawów; zmniejsza się przerost gruczołu krokowego i parcie na pęcherz. Reguluje się praca nerek, wątroby, zażółcenia skóry, wypróżnianie, praca trzustki i cukier. Normuje się cholesterol, praca jelit, poprawia się przemiana materii. Wzmacniają się cebulki włosowe, ustępuje rwa kulszowa, zaburzenia błędnika, nocne chrapanie. Likwidują bezsenność, znikają bóle głowy, również niektóre alergie. Zatoki samoczynnie oczyszczają się w około 10 dni. Wzmaga się odporność na infekcje nawet u nosicieli wirusa HIV. Szczególnie zalecam kobietom w ciąży, gdyż dzięki wkładkom następuje lepsze dokrwienie i dotlenienie płodu. Ustępują również arytmie, niedotlenienie i bóle serca nawet po zawałach.

**— Słuchając tych wypowiedzi, zastanawiam się, czy jest pan szarlatanem, czy noblistą ?**

— Szarlatanem nie jestem, aby to stwierdzić, wystarczy założyć moje wkładki, by już po kilku dniach, a nawet godzinach przekonać się o ich działaniu. Zresztą, od lutego ub.r. podaję dziennikarzom w prasie takie informacje.

Niejeden lekarz sprawdził je chcąc mnie zdemaskować, lecz po przekonaniu się o ich działaniu, nabiera wody w usta i milczy. Ale na szczęście są też tacy lekarze, którzy po sprawdzeniu zalecają je swoim pacjentom. Coraz więcej klinik, szpitali i aptek zamawia u mnie wkładki.

A noblistą? — Przysłowie głosi, że najtrudniej jest zostać prorokiem we własnym kraju. Myślę jednak, że czas to zweryfikuje. Jak na razie wkładki eksportuję do coraz większej liczby krajów. W każdym z tych krajów uzyskuję coraz większe uznanie. A Polska? No cóż... Cudze chwalicie, swego nie znacie...

A chyba raczej nie chcecie znać... Często stykam się ze sporymi grupami ludzi chorych. Zawsze trafia się ktoś, kto wkładki już nosił i potwierdza ich skuteczność. Przez półtora miesiąca, dwa razy w tygodniu, występowałem w TV w Katowicach, przedstawiając grupy wyleczonych osób. Zainteresowanie było olbrzymie. Czy można się więc dziwić zainteresowaniem innych krajów? Przecież opracowałem prosty, skuteczny i nieszkodliwy sposób poprawy zdrowia. Prosty, gdyż oparty na ponownym wykorzystywaniu bezproduktywnie wydalanej z organizmu energii, której potem nie wystarcza dla dokonania się właściwych i pełnych procesów fizjologicznych. Z jej niedostatku występują wszystkie choroby! Człowiek składa się z energii i materii. To energia steruje materią. Ciało bez energii, to ciało bez życia. Organizm ludzki w czasie jego życia jest zdolny wytworzyć określoną ilość energii, tzw. spiralę energii życia. Po wyczerpaniu jej — umiera. Jak więc można ją oszczędzić? Zwracając ją ponownie do organizmu, zanim bezpowrotnie umknie, w czym pomagają moje wkładki. Przykład: jeśli rozrusznik w samochodzie z powodu wyładowania akumulatora nie kręci silnikiem, to przecież nie rozbieramy rozrusznika czy silnika, lecz doładowujemy akumulator. Niestety, w medycynie rozbiera się „rozrusznik", „silnik" — często niepotrzebnie.

Przecież to energia steruje ciałem. Zanim weźmie się w rękę skalpel, należy najpierw wzmocnić energię i niech ona zrobi „porządek" z tym „rozrusznikiem" czy „silnikiem", a przynajmniej wzmocni organizm przed operacją, by złagodzić jej skutki. Doenergetyzując organizm, likwidujemy przyczyny, dzięki temu skutki znikają same.

W każdej chwili jestem gotów do konfrontacji, by udowodnić moje opracowanie w praktyce. Praktycznie, gdyż teoria naukowa tej metody nie istnieje. Stworzyłem ją na podstawie 5 lat wnikliwych obserwacji ludzkiego organizmu, jak również doświadczeń na sobie i rodzinie.

Podobno w medycynie zasadą jest, aby przede wszystkim nie szkodzić.

**Informacje w siedzibie firmy PIOKAL. Gdańsk ul. Komandorska 40 , tel./fax 52-75-55**

**UWAGA !**

**SPRZEDAŻ PROMOCYJNA**

**PROWADZONA BĘDZIE:**

**w kinie „Forum"**
**Białystok, ul.Legionowa**
**w dniach 8 do 11 marca 1994 r.**
**w godzinach od 10 do 17.**

**Wkładki wysyłamy również za zaliczeniem pocztowym.**

**Sklepy zapraszamy do współpracy.**

**tekst sponsorowany**
**g— 6455**



# ALUMINIOWE AUDI

**Wielka tajemnica firmy z Ingolstadt stała się w pełni jawna. Tak wygląda (na zdjęciu) to nowe Audi A8 z zewnętrzną powłoką wykonaną z aluminium. A serio rzecz traktując, tak to auto sobie wyobrażałem — na podstawie wielu drobnych informacji i prasowych przecieków z fabryki.**

Pierwszy publiczny pokaz miał miejsce w salonie we Frankfurcie i nieco później w Tokio. Poważny atak Audi wyższej klasy rozpocznie się 2 maja br., kiedy następca starego A8 pojawi się w sprzedaży.

Alu-Audi napędzane jest ośmiocylindrowym widlastym motorem o pojemności 4,2 litra i mocy 280 KM. Nieco później ta oferta silnikowa będzie wzbogacona o wersję korzystniejszą — sześciocylindrowy motor o mocy 174 KM napędzający koła osi przedniej a — na życzenie — może być instalowana „samoucząca się" czterostopniowa automatyka. Cena — nadal tajna.

Oprócz nowego Audi A8 fabryka z Ingolstadt proponuje nową wersję znanej 80-tki. Całą serię nazwano „colour edition" i — zgodnie z zapowiedziami — ma ona wyróżniać się kolorystyką — pięć krwistych barw lakieru nadwozia i nie tylko. W tej serii 80-tek w kolorze nadwozia mają być także uchwyty drzwi, lusterka zewnętrzne, zderzaki, nawet dywaniki i chlapacze.

Airbag dla kierowcy, ABS, wspomaganie kierownicy, centralny zamek, zagłówki tylnych oparć, elektrycznie sterowany szyberdach i stereofoniczny sprzęt audio należą do wyposażenia seryjnego.

Barwna edycja Audi 80 wyposażona będzie w dwulitrowe motory benzynowe o mocy 115 KM, albo też — jeśli ktoś tego zażyczy — w oszczędnego diesla z turbodoładowaniem.

(jag)

## Auta japońskie

# Im starsze, tym gorsze...?

Japońskie samochody w początkowym okresie eksploatacji są znacznie mniej usterkowe niż auta innych producentów. Z najnowszych statystyk usterek samochodowych wynika, że doskonała praca niemiecka ujawnia się przy samochodach dopiero w starszych rocznikach. Poczynając od piątego roku eksploatacji — przy codziennym użytkowaniu — samochody niemieckie sygnalizują pierwsze usterki. W autach po dziewięciu latach użytkowania całkowicie znikają samochody rodem z Japonii. W tej lepszej części statystyki tylko Toyota wypada nie najgorzej. W zestawieniu prowadzą Mercedes i Porsche.

Można by się z tym zgodzić, tylko jak wytłumaczyć, że przez pierwszych pięć lat użytkowania królują auta japońskie, a nie — jak wynika z powyższych danych — samochody niemieckie. To widać w wielu innych zestawieniach. Przy tym trzeba sobie jasno powiedzieć: tę całą statystykę opracowali Niemcy...

(jag)

# MOTO — NOTY

* Nowy akumulator do samochodów elektrycznych opracowała firma z Karlsruhe. Wytwarzanie energii odbywa się w czasie reakcji cynku z tlenem. Jedno „napełnienie" nowego rodzaju akumulatora wystarcza na pokonanie odcinka 250 km.

* Volkswagen Golf był w styczniu br., najczęściej kupowanym autem w Niemczech. Sprzedano go ok. 33 tys. sztuk. Golf uplasował się także na pierwszej pozycji w kategorii kabrioletów — sprzedano 851 egzemplarzy.

* Toyota obniża ceny za elementy służące zwiększeniu bezpieczeństwa podróżujących. Poduszka powietrzna stosowana w Carinie kosztuje obecnie 820 marek — poprzednio 1513 marek, za ABS płaci się teraz 1280 zamiast 1715 marek.

(jag)

## Nowości Citroena

# XANTIA V6 I KOMBI

Po dwóch latach od prezentacji Xantii, Citroen już w następnym roku zamierza nieco ten model zmienić — na lepsze. Nadwozie ma zostać poddane faceliftingowi, głównie w partii przedniej, poprzez powiększenie wlotu powietrza ze zintegrowanym znakiem firmowym.

Ze zmian istotniejszych warto odnotować planowanie wersji kombi i limuzyny z sześciocylindrowym widlastym motorem o pojemności trzech litrów — przejętym z modelu XM. Ten silnik daje moc 170 KM i ma Xantię rozpędzać aż do 230 km/h. Natomiast zupełnie nowym motorem ma być turbodoładowany silnik czterocylindrowy (145 KM). W dalszych planach jest montowanie turbodiesla, który z pojemności 2,1 litra ma dawać 109 KM.

Hydropneumatyczne zawieszenie będzie dalej rozwijane — do Hydroactive III z poprawionym sterowaniem elektronicznym.

(jag)

## Debiut w 1996 r.

# Bugatti baby

**Bugatti planuje rozpoczęcie w 1996 roku produkcji samochodu sportowego, w formacie Ferrari 348 TS — takiego pomniejszonego wydania, przedstawionego w 1991 roku „dorosłego" Bugatti EB-110. Prace nad nim rozpoczęły się jeszcze przed przejęciem przez Lotusa.**

Bugatti miał — w latach ubiegłych — prowadzić rozmowy mające na celu przejęcie Maserati, Lamborghini i Zagato. Z tego wynika, że ta firma już od dłuższego czasu zainteresowana jest rozszerzeniem swoich mocy produkcyjnych.

Jeden z inżynierów powiedział, że Bugatti chce stworzyć samochód sportowy, będący przeciwwagą dla Ferrari i Porsche. Mały Bugatti ma pojawić się jeszcze przed Porsche Boxsterem, a więc w 1996 roku. On widział ten model w skali 1:5 i poza wymiarami podał tylko termin uruchomienia produkcji.

A oto dane „malucha" Bugatti, które są twardo dementowane przez szefa firmy, Romeo Artioliego: sześciocylindrowy, widlasty motor z dwiema sprężarkami (biturbo), z pięcioma zaworami na cylinder, moc między 280 a 310 KM. Silnik osadzony centralnie. Przenoszeniem napędu na cztery koła ma zająć się sześciobiegowa skrzynia. Karoseria ma mieć wymiary: dł. — 4,28, szer. — 1,81, wys.. — 1,10 m.

(jag)

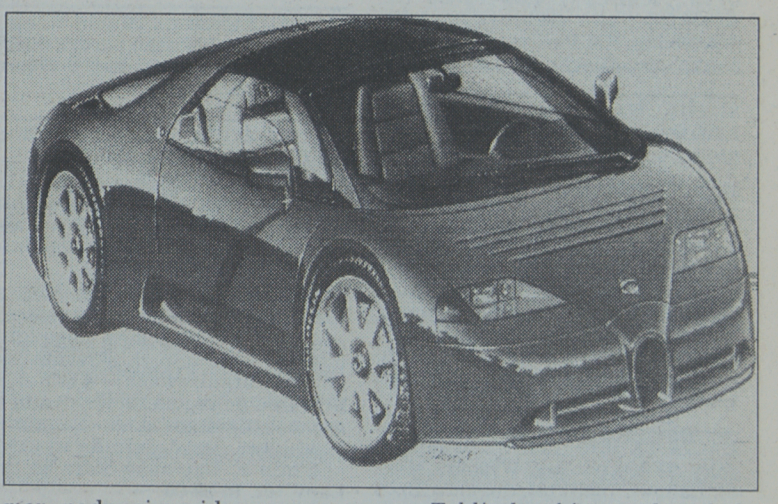

## Rozszyfrowujemy VIN (2)

# ŁADA 2103 — 2108

Zgodnie z zapowiedzią sprzed tygodnia, w dzisiejszej „Auto-Gazecie" informacje dotyczące ustalania wieku i innych istotnych danych aut rodem z Togliatti — modeli Ład od 2103 poczynając, a na Samarze (2108) kończąc.

Zanim jednak przejdziemy do meritum, kilka uzupełnień dotyczących „czytania" samochodów z FSO. Otóż od dwóch lat na drzwiach (ramki okien od strony zamków) i pokrywie silnika wybijane są daty ich produkcji, cyframi rzymskimi miesiąc i arabskimi dwie ostatnie cyfry roku, np. XI 91, II 92, V 93. Jest to także pomocne przy ustalaniu, czy np. konkretny samochód nie był poważnie uszkodzony. Bo jeśli Polonez — co już ustaliliśmy — pochodzi z 1990 roku, a na drzwiach wybita jest data II 92, to zapewnienia jego posiadacza o bezwypadkowej eksploatacji mijają się z prawdą.

Wracajmy do Łady. W modelach 2103-2107 numer samochodu w systemie VIN, a także rok produkcji — ograniczony z przodu i z tyłu małymi pięcioramiennymi gwiazdkami — wybity jest z prawej strony, w komorze wlotu powietrza, między przegrodą czołową oraz tabliczkami — znamionową i homologacyjną, np. XTA-210700NO698345. Rozwinięcie tego zapisu: X — Europa, T — ZSRR, A — Togliatti, sześć następnych cyfr to model auta, litera N (alfabet łaciński) oznacza rok produkcji, kolejnych siedem cyfr to numer nadwozia. W tym przypadku chodzi o Ładę z 1992 roku. Numer silnika w tych modelach wybity jest na nadlewie (z lewej strony) pod aparatem zapłonowym.

Trochę inne oznaczenia i ich rozmieszczenie mają Łady Samary (Sputnik) 2108-2109. Model i numer nadwozia widoczne są na prawym gnieździe przedniego zawieszenia, np. XTA-210800P1222538. Oznacza to, że mamy do czynienia z trójdrzwiową Samarą (21080) z IV lub V biegową skrzynią. Gdyby w oznaczeniu VIN znalazło się np. 21081, będzie to wersja wyłącznie ze skrzynią IV biegową.

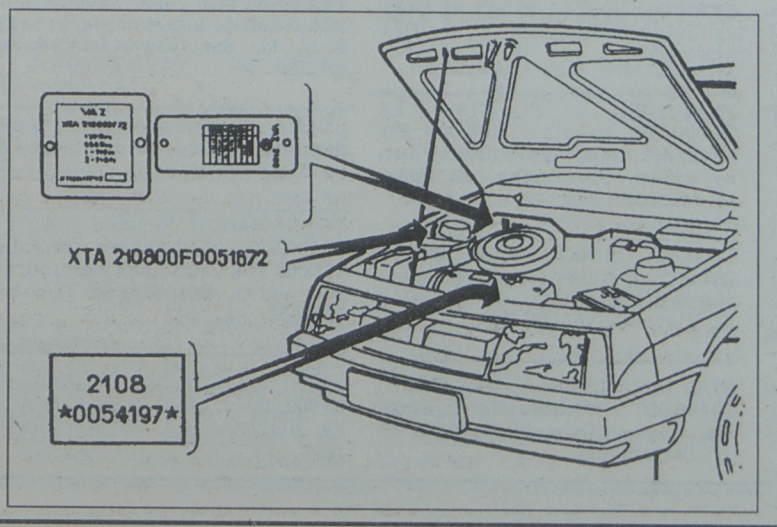


Tabliczka zbiorcza danych fabrycznych oraz znaków homologacji międzynarodowej przymocowane są na nadstawce przegrody czołowej (na zdjęciu). Model i numer silnika wybite są na powierzchni czołowej bloku cylindrów — nad obudową sprzęgła — np. 2108, a pod nim (między gwiazdkami) 0054197.

**A oto oznaczenia Łady z nadwoziem trójbryłowym (czterodrzwiowym).**

| Na nadwoziu | Na silniku |
|---|---|
| 21070 | poj. 1500 ccm 2103 |
| 21072 | poj. 1300 ccm 2105 |
| 21074 | poj. 1600 ccm 2106 |

**ŁADA SAMARA** (nadwozie trójdrzwiowe)

| | |
|---|---|
| 21080 | poj. 1300 ccm 2108 |
| 21081 | poj. 1100 ccm 21081 |
| 21083 | poj. 1500 ccm 21083 |

**ŁADA SAMARA** (nadwozie pięciodrzwiowe)

| | |
|---|---|
| 21090 | poj. 1300 ccm 2108 |
| 21091 | poj. 1100 ccm 21081 |
| 21093 | poj. 1500 ccm 21083. |

(za tydzień — FORD)

(jag)

# AUTO-MOTO-GIEŁDA
## Polski północno-wschodniej

## SPRZEDAM

ŁADA Samara 2108/1300/SB (1992 r.), 108.000.000 zł, czerwony, 23.000 km, bogate wyposażenie. Tel. 197-125.

CIĄGNIK ogrodniczy jednoosiowy, 80.000.000 zł z kompletnym osprzętem, tel. 102-119.

ŻUK skrzyniowy (1976 r.), 25.000.000 zł, silnik i skrzynia biegów „Mercedesa", tel. 109-119.

FIAT 125 p (1980 r.), 20 mln zł, żółty, 125.300 km + części zamienne. Białystok, tel. 431-856.

FIAT 126 p 650 S (1986 r.), 26 mln, 55 tys. km, bagażnik, hak. Tomasz Woroszył, 18-100 Łapy, ul. Kłosowa 2, tel. 15-29-86.

MOTOCYKL YAMAHA 750 Maxima X (1986 r.), 60.000.000, granat., 17.000 km. J. Markowski, 16-200 Dąbrowa Białostocka, ul. Polna 7, tel. 121-409, 121-280.

MERCEDES 200 D (1980 r.), 60.000.000 zł, kremowy, automatic, stan dobry. Niziołki Dobki 9, gm. Kulesze Kościelne, tel. Kulesze Kościelne 42.

CIĄGNIK T-25 (1993 r.), 60.000.000 zł, stan bardzo dobry. Józef Choiński, Niziołki-Dobki 13, 18-208 Kulesze Kościelne.

STAR A-200 (1992 r.), 130 mln zł. Olecko, tel. 47-57.

OPEL KADETT 1.3S (1982 r.), 45.000.000 zł, srebrny metalic, 167.000 km, RM Philips + 4 alufelgi, 5-drzwiowy. Olecko, tel. 33-25.

SILNIK Wartburga 312 (1980 r.), 2.200.000 zł, remont główny, kompletny, 11-730 Mikołajki, tel. 16-034.

FIAT 126 PFL st. (1992 r.), 55.000.000 zł, biały, 14.000 km, radioodtwarzacz, pokrowce, pasy bezwł. 11-730 Mikołajki, tel. 16-034.

SILNIK „Wołga" M-21 do remontu, skrzynia biegów G-24 dobra, wał napędowy (nowy) oraz inne części do G-24, ok. 5 mln. Ełk, tel. 105-321 po 15.00.

DACIA TX 1310 (1991 r.), 53 mln zł, żółty, 28.000 tys. km. Wysokie Maz., ul. Ludowa 76/21, tel. do godz. 15.00 22-46 wew. 217.

SILNIK STAR 200, 13.000.000 zł. Gródek, tel. 180-599 wieczorem.

STAR 200 — rama długa 15.000.000 zł, skrzynia biegów 5.000.000 zł, wspomaganie kolumny — podstawa 6.000.000 zł. Gródek, tel. 180-599 wieczorem.

STAR 200 — tylny most 10.000.000, oś przednia 3.000.000 zł. Gródek, tel. 180-599 wieczorem.

FIAT 125 p (1980 r.), 10.000.000 zł, czerwony, 140 tys. km. M. Choromański, Choromany 1, 18-220 Czyżew.

ZASTAWA 1100 P (1980 r.), 10.000.000 zł, ciemnoniebieski, 85.000 km, garażowana. Jadwiga Bednarczyk. Łomża, Al. Legionów 32 A/11, tel. 162-622.

PEUGEOT 309 GT (1992 r.), 195 mln zł, szary metalic, 29 tys. km, katalizator, elektr. szyby, centr. zamek z pilotem. Białystok, tel. 431-556.

ŁADA 2105 (1983 r.), 32.000.000, czerwony jasny, 31.000 km, po remoncie kapitalnym. Białystok, ul. Broniewskiego 5/77.

TAVRIA 1102 (1992 r.), 69 mln zł. czerwony, ok. 14.000 zł, tel. 416-583.

URSUS C-330 składak (1994 r.), 80 mln zł, Bizon Z056 (1986 r.), 150 mln zł. Dziękonie 21, gm. Mońki.

VW PASSAT 1,8 (1990 r.), 228.000.000 zł, zielony, 91.000 km, instalacja gazowa. Białystok, tel. 510-046.

POLONEZ 1,6 SLE (1988 r.), 46.000.000 zł, biały, 57.000 km. Białystok, tel. 510-046.

VW POLO III Coupe (1992 r.), 156 mln zł, czerwony, 15 tys. km, katalizator, bądź zamienię na Poloneza. Białystok, tel. 431-673.

STAR A-200 sztywny (1988 r. listopad), 122 mln zł, siwy, 60 tys. km, oplandekowany, ze wspomaganiem, opony radialne. Łupianka Stara 54, gm. Łapy, tel. 15-52-91.

STAR A-200 sztywny (1977 r., 88 remont), 34 mln, oplandekowany, 40 tys. od remontu, oplandekowany, nowe akumulatory. Łapiński Mariusz, Łupianka Stara 54, gm. Łapy, tel. 15-29-00.

STAR W-200 wywrotka (1982 r.), 25 mln zł, do remontu, silnik był nowy w 1987 r., ma wyjście do wspomagania, kompletna. Łapiński Mariusz, Łupianka Stara 54, gm. Łapy, tel. 15-29-00.

ŻUK A-13 (1980 r.), 20 mln zł, czerwony, 60 tys. km, stan bardzo dobry. Osmołowszczyzna 8, 16-200 Dąbrowa Białostocka.

MZ ETZ 251E (1990 r.), 9.000.000 zł. Gródek, Polna 5, tel. 180-702.

DO ZAPOROŻCA 968 ZAZ nowe blachy, błotniki, przedni pas i prawy bok, cena 8.000.000 lub do uzgodnienia. Białystok, tel. 518-329.

SILNIK do Stara 200 po remoncie — 15 mln zł, tylny most kompletny (szybki) — 11 mln zł, skrzynia biegów synchronizowana — 4 mln zł, oś przednia po regeneracji — 3 mln zł, wspomaganie kolumna — 4 mln zł, kompletne urządzenie do wywrotu — 6 mln zł. Łupianka Stara 54, gm. Łapy, tel. 15-29-00.

FORD TAUROS USA 6 osob. (1989 r.), 140 mln zł, złoty met., 85 tys. km, wszystko elektryczne, tel. 16-20-91.

UAZ 4696 terenowy, do 8 mln. Łomża, tel. 188-403, ul. Śniadeckiego 8/10.

STAR 200 (1982 r.), 29 mln zł. Obrycki, Konopki-Białystok 25, gm. Grabowo k/Kolna.

FIAT 126 p FL (1988 r.), 30.000.000, niebieski, 50.000 km, bagażnik, nowy akumulator i opony, radio. Czeremcha, ul. Polna 19, tel. 95.

TOYOTA CAMRY 2.2 LE (1993 r.), 399 mln zł, srebrny met., 14.000 km, automatyczny, elektr. szyby, lusterka. Białystok, tel. 331-390.

FIAT 125 p 1500 (wrzesień 1982 r.), 15.000.000 zł, jasnozielony, 80.000 km. Andrzej Osewski, Gliniski, 16-311 Białobrzegi.

ALU felgi 4 szt. do BMW 5 JX13H2 — cena 3 mln zł komplet, komplet remontowy nowy do AVII — cena 4 mln zł. Augustów, tel. 47-938.

FIAT 126 p (1987 r.), 24.000.000, pomarańcz., 47.000. Tadeusz Werda, Krukowszczyzna 11, gm. Korycin, tel. 232.

FIAT 126 pE (1986 r.), 25.000.000 zł, szałwia, 64.000 km. Krukowszczyzna 4, 16-140 Korycin, tel. Korycin 229.

FORD FIESTA 1,1 (XI 1992 r.), 153 mln zł, granat, 27 tys. km, 18-200 Wysokie Mazowieckie, ul. M. Skłodowskiej 10, tel. 30-71.

CIĄGNIK JUMZ 6M (1980 r.), 35 mln zł, czerwony, 4100 mtg. Stanisław Puciłowski, Zalesie 53, 16-125 Zalesie.

FORD Transit (1986 r.), 145.000.000 zł, niebieski, 99.000 km + kpl. kół zimowych (benzyna). Białystok, ul. Dworska 79.

FIAT Uno 45 (1992 r.), 140.000.000 zł, czerwony, 24.100 km, autoalarm, centralny zamek. Białystok, ul. Wilcza 23, tel. 43-43-97.

CIĄGNIK rolniczy T 25 Władimirec (1985 r.), 45.000.000 zł, czerwony, 2000 moto/godz. Kol. Porosły 25, woj. białostockie, tel. 510-526.

IŻ-49 motocykl (1956 r.), 8 mln zł, khaki, 0 km + części. Białystok, 754-610.

POLONEZ 1500 (X 1984 r.), 27 mln zł, biały — zamienię na uszkodzony lub po wypadku. Białystok, 510-140.

SKODA 105 (1981 r.), 17.000.000 zł, szary, 130.000 km, radio, hak. Bielsk Podlaski, 11 Listopada 9/8, tel. 33-65.

SILNIK Zastawa (1980 r.), 1 mln zł + inne części. Białystok, tel. 437-077.

CIĄGNIK C-360 (1989 r.), 62 mln zł, przyczepa 10 ton (1986 r.), 14 mln zł. Brzozowo Panki 8, woj. białostockie.

STAR 200 (1988 r.), 110 mln zł, zielony, silnik na gwarancji, Fiat 125 p (1987 r.), 30 mln zł. Brzozowo Stare 26, woj. białostockie.

FSO 1500 (1986 r.), 25 mln zł, pomarańcz., 75.000 km, silnik Poloneza, 5-biegowy, szyberdach, 750-547.

STAR 200 (1991 r.), 115 mln zł. Brzozowo Chrzczonki, tel. 15-19-14, woj. białostockie.

CIĄGNIKI C-330(1986, 1989 r.), 60 mln, 75 mln zł. Brzozowo Chrzczonki, woj. białostockie, tel. 15-19-14.

TRABANT 1,1 combi (1991 r.), 54 mln zł lub do uzgodnienia, beżowy, 25 tys. km. Sokoły, woj. łomżyńskie, tel. 229.

STARA 200 (1988 r. oryginał) sprzedam lub zamienię na Poloneza Caro. Brzozowo Stare 26.

VOLKSWAGEN Santana (1982 r.), 65.000.000 zł, stalowy metalic, 142.000 km, radio, hak holowniczy, stan dobry. Borsukówka 32A, tel. 18-46-52.

FORD CARGO 268 T (1978 r.), 53.000.000 zł, biały, ładowność 4 tony. Białystok, tel. 320-574 wieczorem.

SILNIK SW 400 Leyland, (1980 r.), 5.000.000 zł, 80.000 km lub zamienię na betoniarkę. Krzysztof Popławski, Kizielewszczyzna 13, gm. Janów.

POMPĘ wtryskową do Ikarusa, 6A90V320 (1988 r.), 8 mln zł, nowa. Tel. 613-571 po godz. 15.00.

PRZYCZEPKĘ nową, 4,5 mln zł. Białystok, tel. 515-658.

POLONEZ CARO 1,6 (grudzień 1992 r.), 95.000.000 zł, metalik platynowy. 18-100 Łapy, ul. Piwna 5/40, tel. 15-22-04.

RENAULT Fuega (1981 r.) — części, 10 mln zł. Białystok, ul. Zwycięstwa 1/2.

SILNIK Star 200, 15 mln zł, rama Star 200 nowa, 15 mln zł. Andrzej Łupiński, Łapy, tel. 15-30-10.

TYLNY most Star 200, 13 mln zł, wspomaganie Star 200, 5 mln. Łapy, tel. 15-30-10, rama Star 200, 15 mln.

ZIŁ, 68 mln zł, agregat prądotwórczy. 633-827.

FSO 1500 (1986 r.), 26.000.000 zł, szary, 82.000.000 km. Białystok, ul. Zielonogórska 26/26, tel. 614-820.

SKRZYNIA do VW Golf Jetta 5-biegowa, 5 mln zł. Hajnówka, Poddolna 6.

MERCEDES 508 D (1975 r.), ok. 50.000 zł, 220.000 km. Żochowski Mieczysław, 18-218 Sokoły, Rynek Kościuszki 6, tel. 66.

SILNIK 1500 diesel do VW, 5 mln zł, nadwozie VW transportera na części, 10 mln zł. Hajnówka, Poddolna 6.

WARTBURG 353 — różne części zamienne: blachy, ramy, skrzynia biegów, podzespoły, lampy, siedzenia i inne — cena do uzgodnienia 100 tys.-2 mln. Białystok, ul. Nowa 9.

GOLF 1600 (1986 r.), 96 mln zł, srebrny metalik, 122.000 km. Kazberuk, Niewodnica, ul. Grzybowa 2, tel. 22-266.

ŁADA 1500 (1977 r.), 15 mln zł, czerwony, rok po remoncie lub zamienię na Żuka, Star wywrotka. Hornostaje 4, gm. Mońki.

ROBUR 3000 D furgon (1985 r.), 20 mln zł, niebieski lub zamienię na Żuka. Mońki, ul. Kosmiczna 15.

TYLNY most szybki Star 200 — 10 mln zł, silnik S 359 — 10 mln zł, silnik SW 400 — 10 mln zł, wał korbowy Star 200 — 5 mln, wał korbowy SW 400 — 5 mln. Białystok, tel. 511-174.

POLONEZ Truck 1989, 38.000.000, szary, 138.000 km, Olecko, tel 30-46.

DAK Dźwig sam, 10 t, 1987, 100 mln, szary. 22300 km/4400h, Olecko, tel. 30-46.

TARPAN S237K, 1986, 13,5 mln, niebieski, 110.000. Olecko, tel. 30-46.

ŻUK AO7B, 1976, 6 mln, niebieski, 70.000, Olecko, tel. 30-46.

FORD Sierra, 2,0 CL, 1987/88, czarny, Suwałki, Wojska Polskiego 14A, tel. 66-29-63.

FIAT 125p, 1977, 6.000.000 zł, zielony, 74.000 km, 12.000 km, silnik po remoncie. Rutki Kossaki, tel. 85.

JAWA 350, (1983), 3.000.000 zł, 17.600. Miodusy — Dworaki 16, woj. łomżyńskie, 18-232.

FIAT 126p, (1985), 15.500.000 zł. J. Leszczyński. Miodusy — Dworaki, tel. 80-16, woj. łomżyńskie.

JELCZ C-317D zamienię na 3W 317 oraz kupię kiper do Jelcza 3W317. Tel. 752-342.

SKODA 105, (1988), 38 mln, beżowy, 80 tys. km, tel. 752-342.

ZDERZAK uzbrojony, VW Jetta, Golf, model I, 380.000 tys. Białystok, tel. 755-637.

FIAT 126p, (1987), 26,0 mln, szałwia, 21,5 tys. km, autoalarm, nie jeżdżony zimą, stan b. dobry. 15-229 Białystok, ul. Słowackiego 2A m 6, tel. 416-498.

FORD Granada, (1982), 50.000.000, platyna metalik, 100.000 km, 19-203 Grajewo, ul. Przemysłowa 3A, tel. 28-81.

SKRZYNKA ładunkowa do Stara 29, 3 mln zł. Sejny, ul. Strażacka 13.

ŻUK skrzynioway, (1983), 17.000.000, szary, po remoncie, 43.000 km. Siemiatycze, ul. Wysoka 66B/5, tel. 55-51-34.

FIAT 126p/s Bis-703, (1989), 44 mln, biały, 21.000 km, zabezpieczony antykorozyjnie, garażowany, w jednych rękach, zimą nie używany, Białystok, ul. Boh. Monte Casino, nr 5 m 99. Jurczuk A.

OPLEL Kadett, Combi 1,6D, (1987-89), Białystok, tel. 510-915.

OPEL Kadett Combi 1,6D, (1986). 90.000.000, niebieski, 170.000, nowy akumulator, alarm, Białystok, tel. 510-915.

FORD-Fiesta, 20.000.000 zł, czerwony, 120.000 km.,

FIAT 126p, 650E, (1990), 39 mln, czerwony, 23.500 km, bagażnik, pokrowce, garażowany, konser., 11-520 Ryn, tel, 18-226.

POLONEZ 1500, XII-1988, 47 mln, biały, tel. 617-827.

ŁADA, 2107, (12.09.1991). 82 mln, czerwony, 19.800 km, Popowo 14, 19-200 Grajewo, Ramotowski.

PEUGEOT 305 SR, (1982), 39 mln, złoty met. 150 tys., Chodorówka Nowa 17, tel. 35.

DO NYSY rama, skrzynia biegów, zawieszenie, most, wał, dwa reflektory, wszystkie przednie blachy., 5 mln — do uzgodnienia, przyczepka i cztery koła do Tarpana. Białystok, tel. 633-443.

FIAT 126p 650, (1978), 7.500.000 zł, czerwony, 52.000, radioodtwarzacz, hak holowniczy, bagażnik, silnik po kapitalnym remoncie, opony nowe, stan dobry. T. Obrycki, zam. Jasionówka 22, 16-200 Dąbrowa Boka.

TALBOT Solara SL T6, (1984), 35.000.000, czerwony, 102.000 km, nowy akumulator. Białystok, tel. 234-88, po godz. 17.00.

ŁADA Combi 1500, (listopad 1991), 83 mln, biała, 25 tys. km, autoalarm z pilotem, RM, pięciobiegowa. Os. 1000-lecia 4a/16, Grajewo, tel. grzecz. 32-52 (po 16).

MOSKWICZ 412, (1972), 7.000.000, szary, 32.000 km, po remoncie, części zamienne, Ełk, tel. 10-14-59.

VOLKSAWAGEN Golf 1300, (1981), 12.000.000 zł, czerwony, 90 tys. km, w całości lub na części. G. Zackiewicz, 19-406 Gąski, woj. suwalskie.

WSK 125, 1,8 mln, 4 tys. km, 16-150 Suchowola, Domuraty, Z. Łazar.

FIAT 126p, (1985/86), 18.000.000 zł, biały, 70 tys, km, nowy akumulator i opony, Ireneusz Romatowski, Wykowo 36, 18-505 Lachowo, tel. 14-00 (od 8.00 do 15.00).

ŻUK skrzyniowy, (1983), 15 mln, niebieski, 60 tys. km, Markowski Wiesław, Lipsk n. Biebrzą, tel. 43-199.

FIAT 126p, (kwiecień 1991), 43.000.000, biały, 30.000 km, kier. 0-116, 29-77, Olecko.

VOKSWAGEN Passat, (1980), 30.000.000 zł biały, Olecko, 29-77, kier. 0-116.

WOŁGA Gaz-24, (1984), 10.000.000 zł, silnik „Mercedesa" i skrzynia biegów — Mercedes. Gołdap, tel. 15-05-85, Pl. Zwycięstwa 16-46.

WARTBURG, po wypadku lub na części, tel. do 15 (754-145), po 16 (617-141).

SILNIK 240D (616), tel. 750-662 po 19.

FORD Sierra T i, Kombi, (1986), 98.000.000 zł, srebrny metalic, 135.000 km, tel. 76-19-05.

VOLKSWAGEN Golf, (1975), 22 mln, czarny, 180 tys., Białystok, Gagarina 2/91, tel. 516-042.

MOTOCYKL 3Ż-49, (1956), 8 mln, khaki, 0 km, Białystok, tel. 754-610.

ŁADA 2107, (1989), 56 mln, kawa z mlekiem, 53.600 km, Białystok, tel. 610-059.

ZAPOROŻEC 968M, (1993), 20 mln, biały, 13 tys. km , Star 28A, (1976), 10 mln, brąz, 120 tys. km, Snopowiązałka 12C3, (1970), 4 mln, czerwona. Andronik, Butrymowce 5, 16-205 Nowy Dwór, woj. białostockie.

ŁADOWARKO-koparka ze spychem Białoruś, JUMZ, PE-08B6AM, (1981), 31.000.000, po remoncie, 500 MTh, tel. Kumielsk, 39-827.

SANOK D-55, (1990), ok. 35 mln, szary, mało używany, Siemiatycze, tel. 55-69-90.

FORD Sierra 2,3d, (1984), 68.000.000, szary metalik, 65 tys., Zgiet Wincenty, 18-300 Zambrów, ul. Białostocka 206/25.

ŁADA 1300, „Samara", (1989), 78.000.000 zł, niebieska, 46.500 km, 5-drzwiowa, 5-biegowa, Białystok, ul. Warszawska 67 m 9, tel. 414-323.

FIAT 126P FL/650, (grudzień 1986), 26 mln, kość słoniowa, 31 tys. km, Białystok, tel. 761-968.

MOTOCYKL Jawa 350, (1990), ok. 8.000.000, czarny, 5000 km, stan bardzo dobry. (po godz. 15.00) Mariusz Mickiewicz, Pisz, Jagiełły 43, 12-200.

OPEL Kadett Combi 1,2 ben., (1982), 38 mln, czerwony, 157 tys. km, zamienię na Fiata 126p. Łomża, Prusa 6/18, tel. 187-729.

FORD Sierra 20l, wytrysk paliwa, (1985), ok. 85 mln, szary metalik, 91.000 km. spoilery, autoalarm, alufolgi, inst. telefoniczna. Zambrów, ul. Łomżyńska 4/15, tel. 71-47-12.

ŁADA Samara, (1989), 79.000.000 zł, bežowy, 37.000 km. Łomża, tel. 16-49-01.

JELCZA z naczepą, (1977), 6 mln, kabina 1988, Białystok, ul. Żabia 3 m 21.

CINQUECENTO 704, (1993), 109.000.000 zł, bordo met. 5.700 km, na gwarancji, konserwacja, nadkola, pokrowce, tel. 524-086.

VW PASSAT GT 22,16V, (1989), 190 mln, biały, 80 tys. km, elektr. szyberdach, lusterka, hak hol. komputer, Suwałki, tel. 67-55-84.

FIAT 125p, (1983), 17 mln, żółty, 65 tys. km, nadkola, radioodtwarzacz, pokrowce zamienię na Uaza, Aro, Tarpana, Suwałki, ul. Kościuszki 39/2

ŁADA 2105, (1990), 68 mln, biały, 39 tys, km, 16-400 Suwałki, tel. 678-271, ul. Nowowiejska 20/16.

ŁADA 2107, (1989/90), 77.000.000, biały, 27.000 km, radiomagnetofon, pokrowce, 16-300 Augustów, tel. 45-755.

ŁADA 1500, (1980), 30.000.000, czerwony, 60.000 km, nowy silnik 1993 r.

WIEŻĘ Stereo „Philips" (grudzień 1993) na gwarancji, kompakt, autorewers, pilot, sprzedam 3 mln taniej niż w sklepie — ok. 11.000.000 lub zamienię na samochód osobowy, Ełk, tel. 10-72-01 wew. 436.

PRZYCZEPA D-83, (1976), 8.000.000, szara, Leszek Kowalewski, Rogajny 6, 19-504 Dubeninki, tel. 15-81-06.

HANOMAG F-45, ład. 2 tony, (1968), 25.000.000, zielony, plandeka. Leszek Kowalewski, Rogajny 6, 19-504 Dubeninki, tel. 15-81-06 (wieczorem).

STAR, Mały Leyland, (1977), 28 mln, niebieski, 17.800 po zmianie silnika, zamienię na Żuka. Stanisław Puciłowski, Zalesie 53, 161-25 Zalesie.

ŁADA 2107 1300, (1988), 62.000.000, bežowy, 80.000 km, tel. 183-549.

MAZDA MX-6 — Turbo, (1988), czerwony, pełne wyposażenie. Suwałki, tel. 67-61-91.

ŁADA 2107, (1989), 69.000.000, wiśniowa, 64.000 km. Suwałki, ul. Bohaterów 32, tel. 66-70-82.

OPEL Vectra, (październik 1992), 210 mln, j. metalik, 28.000 km, pełna dokumentacja, lekko uszkodzony, Suwałki, tel. 66-33-27.

RENAULT R-21-1,7, (1989), 145 mln, czerwony, 73.000 km, centr. zamek, wtrysk, szyby elektr. Suwałki, tel. 679-823.

TATRA 148V skrzyniowa, (1972), 48.000.000, khaki na c-360 lub większy. Leszek Kowalewski, Ragajny 6, 19-504 Dubeninki, tel. 15-81-06.

FORD Sierra 2.0iCLX, (maj 1991), 176 mln, bordo-met., 48 tys. km, szyberdach, centralny zamek. Jamiołkowski Wiesław, Stokowo-Szerszenie 8, 18-220 Czyżew woj. łomżyńskie.

LAWETA do przewozu samochodu, chętnie niemiecką, do 20 mln zł. Grajewo, 72-14-87. po 18.

PRZYCZEPA 4,5 t D-47A Sanok wywrotka, (1979), 14,8 mln, popielata. Jamiołkowski Wiesław, Stokowo-Szerszenie 8, 18-220 Czyżew, woj. łomżyńskie.

MERCEDES 208D, (1989), 24.000 DM, biały, 123.000 km, chłodnia z agregatem do — 10°C, silnik nowej generacji, nie rejestrowane w Polsce, cło opłacone, kupujący nie płaci. Ełk, 0-87-10-56-40 do 17.00. Grajewo, 72-14-87 (wieczorem).

MERCEDES 309D, (1988), 22.000 DM, biały, 119.000 km. Chłodnia z agregatem do — 25, nie rejestrowany w Polsce, cło opłacone, kupujący nie płaci podatku, Ełk, 0-87-10-56-40 do 17.00, Grajewo, 72-14-87, wieczorem.

URSUS V-1201, (1978), 55.000.000 zł, zielony, Robert Witkowski. 1, Niedźwiadna 48 (gm. Szczuczyn) po 15.00 i w niedzielę, 2) Świdry — PGR (gm. Biała Piska) do 15.00.

URSUS C-385, (1976), 40.000.000, zielony, Robert Witkowski, 1, Niedźwiadna 48 (gm. Szczuczyn), po 15.00 i w niedzielę. 2) Świdry — PGR (gm. Biała Piska) do 15.00.

URSUS C-385A (napęd), (1981), 50.000.000, żółty, Robert Witkowski, 1) Niedźwiadna (gm. Szczuczyn) po 15.00 i w niedzielę, 2) Świdry — PGR (gm. Biała Piska) po 15.00.

CIĄGNIK MTZ 82, (1983), 30.000.000 zł, poniedziałek — sobota , do godz. 15.00. Świdry, (dawny PGR, gm. Biała Piska), po 15.00 i w niedzielę — Niedźwiadna gm. Szczuczyn, Robert Witkowski.

ZDERZAK uzbr. VW Jetta, Golf I, 380.000 zł. Białystok, Kr. Jadwigi 8, 755-637.

STAR 28, (1980), 19.000.000 zł, zielony, skrzyniowy, wywrotka na trzy strony. Grajewo 27-37 od 8-15.

MERCEDES 190D, (1986), 200 MLN, GRANAT, 190.000 km, centralny zamek, hak, wspomaganie, znakowany, radio, bezwypadkowy. Górski Dionizy, Szczodruchy 3, gm. Kołaki Kościelne, woj. Łomża, tel. 143, po 21.

FIAT 126p, (1989), 35.000.000, czerwony, 43.000.000 km, autoalarm, Białystok, 217-56, od 8.30 do 16.30, poniedziałek — piątek.

FIAT Duhato Diesel Bus, 9-osobowy, (1987), 140.000.000 zł, biały, 108.000 km, Ełk, tel. 10-50-72.

WŁADIMIREC T25, (1989), 50 mln, 1000 MT. Kruszewo Brodowo 65, 18-218, Sokoły. Marian Ch.

BMW 524TD, (1985), reflektory, lewy przedni błotnik, atrapę, wzmocnienie przednie, zderzak, tel. 762-154.

VOLKSVAGEN tansporter, (1982), 58 mln, 160.000 km. Tel. 632-961.

FORD Escort 1,8D, (1989), 123 mln, szarymet., 67.000 km. Tel. 323-216.

FIAT Ducato D 1,9, (1990, I rejestr. 1991), 220.000.000 zł, biały, pierwszy właściciel, tel. 632-077.

FORD Escort 1300, (1989), 118 mln, Białystok, 323-461 (po 19).

FORD Fiesta, (1982), 40 mln, czerwony, tel. 632-313.

CITROEN Ami Super 1000, (1975), 14 mln, zielony, Białystok, tel. 32-80-46 (po 20).

FORD Escort XR3, (1982), 44 mln — do uzgod. Silver met. tel. 75-33-80.

FSO 1500 ME, (grudzień 1989), 39 mln, kość słoniowa, 44 tys. km, silnik, Polonez, skrzynia V, Drohiczyn 633, wieczorem.

SKODA Favorit 135 LS, (1991), 100.000.000 zł, róż, 32.000, odtwarzacz, autoalarm, konserwacja, spoiler, nadkola, wyciszenie komory silnika, 619-178.

DAF 400 Turbo, (1991), 210.000.000 zł, biały, Białystok, tel. 323-213.

W/W BUS podwyższany, (1987), 105.000.000 zł, niebieski, Białystok 323-213.

RAMA do Stara 200, 12 mln, tel. 511-174.

FIAT 126p (1983), 12,5 mln, piaskowy, Nowodworce 91, G. Śliżewski.

USZKODZONE nadwozie Passata Combi na części, 3.500.000. Jasionówka 5, 16-200 Dąbrowa Białostocka, tel. 121-936.

FORD Orion L, (1986), 88 mln, czerwony, 54 tys. km, szyberdach, 5 biegów, idealny, 631-995, po godz. 18.

FIAT 125p, (1981), 15.000.000 zł, czerwony, 40.000 km, cały po kapitalnym remoncie łącznie z silnikiem, 18-400 Łomża, Zawady, Przedmieście 21.

FSO-Warszawa, Polonez 1,5 (1989), 58.000.000 zł, biały, 35.000, 15-814, Białystok, Berlinga 27 m 10.

## KUPIĘ

UAZ 469B typ i rocznik obojętny, sprawny technicznie — cena, kolor i przebieg mniej ważny.

SKODA 105 do 2 mln zł. Białystok, tel. 519-262.

FIAT 126 p do 7.000.000 zł, w dobrym stanie technicznym. K. Tadeusz, ul. Augustowska 14, 15-218 Białystok.

ALEKO 2141 S do 10 mln , części jak szyba, maska itp. Zb. Darmetko, 18-515 Kąty 135, tel. 18, woj. łomżyńskie.

UNO, Tipo lub inny zachodni (po 1990 r.), do 125 mln zł. Białystok, tel. 517-566 po godz. 19.00.

STAR A-200, 1142, W-200 od 10 do 100 mln, może być do remontu lub rozbity. Łapiński Mariusz, Łupianka Stara 54, tel. 15-52-91.

OPEL KADETT (1986 r.), 80-90 mln zł, oryginalny fabryczny, do 100 tys. km, 1,6 diesel lub 1,3 benzynowy, autoalarm, radio, pełna dokumentacja. Nowogród, ul. Łomżyńska 5, tel. 17-66-17, woj. łomżyńskie.

CZĘŚCI do Moskwicza Aleko, do 10 mln zł jak: zderzak, atrapa, lampy, chłodnica itp. Zb. Darmetko, 18-515 Kąty 135, tel. 18, woj. łomżyńskie.

ŁADA SAMARA, cena do uzgodnienia, pięciodrzwiowa, uszkodzona. Widowo 36, 17-100 Bielsk Podlaski.

POLONEZ 1500 (1987-89 r.), do 50.000.000 zł, oprócz białego, do 60 tys. km, z terenu rejonu Mońki. Mońki, tel. 23-53.

CZĘŚCI do Moskwicza Aleko, do 10 mln zł jak: szyba przód, maska, bl. prawy, atrapa i inne. Zb. Darmetko, 18-515 Kąty 135, tel. 18, woj. łomżyńskie.

VW POLO 900 $cm^3$-1100 $cm^3$, rok obojętny, może być technicznie niesprawny. Tel. 436-824.

KABINĘ Stara 200, nowy typ, tel. 15-19-95.

WARTBURG 353 po wypadku lub na części do 5 mln zł. Tel. do 15.00 754-145, po 15.00 617-141.

FSO POLONEZ PICK-UP, może być po wypadku, tel. 632-961.

USZKODZONY, po wypadku. Białystok, 510-140.

## samochody

AUTO-KOMIS — RATY — ZAMIANY — ZAMÓWIENIA, ul. Botaniczna, 511-262

MM 781431

### Wczoraj na autogiełdach

# CENY JUŻ WIOSENNE

**Przed wjazdem na giełdę na białostockich Krywlanach ustawiło się wzdłuż jezdni trzydziestu mężczyzn, usiłujących od właścicieli samochodów kupić pojazd jeszcze przed wystawieniem na sprzedaż. Najbardziej interesowały ich „maluchy" i łady, ale najwyżej kilkuletnie. Oferowali jednakże ceny niższe od wywoławczych. Przerwali swą działalność na skutek interwencji Straży Miejskiej, bowiem zatrzymujące się auta zablokowały drogę wjazdową.**

Znów pojawili się brenklarze. Na widok niebieskiej Nysy z wyraźnym numerem „IV" (to numer pobliskiego komisariatu), szybko zwinęli swe skrzynki zastępujące stoliki, a także krążki i kubeczki.

Odnotowano nieznaczny, ale tym niemniej wyraźny wzrost cen. Czyżby to oznaczało nadejście wiosennego sezonu ?

A oto niektóre niedzielne notowania. W nawiasach — obok marki — rocznik pojazdu :

**CINQUECENTO „700"** (1993) 101-106 mln zł;

**FIAT 126p** (1993) 59-60 mln zł, (1992) 49-52 mln zł, (1991) 44-47 mln zł, (1990) 38-41 mln zł, (1989) 30-35 mln zł, (1988) 28-31 mln zł, **BIS** — 41 mln zł, (1987) 25-27 mln zł, (1986) 19-26 mln zł, (1985) 14-22 mln zł, (1984) 14-16 mln zł, (1983) 11,5-18,5 mln zł, (1982) 13-14 mln zł, (1981) 9-11 mln zł, (1980) 8 mln zł;

**FIAT 1500** (1991) 55 mln zł, (1990) 46-52 mln zł, (1989) 40-45 mln zł, (1988) 35-38 mln zł, (1987) 32-35 mln zł, (1986) 24-25 mln zł, **KOMBI** — 43 mln zł, (1985) 22-25 mln zł, (1984) 18 mln zł, (1983) 15-23 mln zł, (1981) 14 mln zł, (1980) 11-12 mln zł;

**POLONEZ** (1994, składak) 82 mln zł, (1993) 102 mln zł, **TRUCK** — 100 mln zł, (1992) 88-84 mln zł, (1991) 69-85 mln zł, (1990) 65 mln zł, (1989) 53-55 mln zł, (1988) 44-53 mln zł, (1987) 40 mln zł, (1986) 33-39 mln zł, (1985) 30 mln zł, (1984) 25-30 mln zł, (1983) 20 mln zł, (1981) 20-23 mln zł;

**ŁADA** (1992) 105 mln zł, (1991) 87 mln zł, (1990) 68-70 mln zł, (1989) 60-63 mln zł, (1988) 50-62 mln zł, (1986) 48 mln zł, (1984) 29,5 mln zł, (1983) 27-36 mln zł, (1982) 31 mln zł, (1981) 25 mln zł;

**SAMARA** (1993) 140 mln zł, (1992) 110-120 mln zł, (1991) 95 mln zł, (1990) 85-109 mln zł, (1989) 82-85 mln zł, (1987) 65 mln zł;

**TAWRIJA** (1992) 67 mln zł, (1991) 63 mln zł;

**WOŁGA** (1984) 28,5 mln zł;

**SKODA FAVORIT** (1991) 94,5 mln zł;

**AUDI 80** (1992) 280 mln zł, (1991) 270 mln zł, (1988) 145 mln zł, **AUDI 100 D** (1990) 215 mln zł, (1989) 200 mln zł;

**BMW 520** (1984) 100 mln zł, **BMW 316** (1990) 175 mln zł;

**CITROEN XM** (1990) 220 mln zł, **BX** (1985) 60 mln zł;

**DAIHATSU CHARADE** (1985) 52 mln zł;

**FORD ESCORT** (1991) 190-195 mln zł, (1990) 165-175 mln zł, (1989) 140-145 mln zł, **FIESTA** (1985) 60 mln zł, **SCORPIO** (1988) 155 mln zł, **SIERRA** (1992) 255 mln zł, (1991) 185-200 mln zł, (1990) 160-170 mln zł, (1989) 155 mln zł;

**FIAT UNO** (1987) 78 mln zł, (1984) 65 mln zł;

**HONDA CIVIC** (1992) 215-220 mln zł, (1981) 28 mln zł;

**HYUNDAI PONY** (1991) 130 mln zł;

**MAZDA 626** (1986) 85 mln zł;

**MERCEDES 190 D** (1987) 230 mln zł, (1986) 160 mln zł; **240 D** (1985) 115 mln zł, (1980) 56 mln zł; **300 D** (1987) 245 mln zł; **190 E** (1991) 285 mln zł, (1985) 155 mln zł; **609** (1988) 365 mln zł;

**MITSUBISHI GALANT** (1990) 175 mln zł; (1988) 125 mln zł, **LANCER** (1992) 185 mln zł;

**NISSAN SENTRA** (1992) 190 mln zł, **STANZA** (1991) 185 mln zł;

**OPEL ASTRA** (1993) 270 mln zł, (1992) 220 mln zł, **KADETT** (1991) 160-165 mln zł, (1989) 125 mln zł, (1984) 80 mln zł, **VECTRA** (1990) 190 mln zł;

**PEUGEOT 106 XN** (1993) 168 mln zł, **205** (1991) 120-130 mln zł, **405** (1989) 145 mln zł;

**RENAULT 19** (1992) 255 mln zł, **21** (1991) 175 mln zł;

**TOYOTA CAMRY** (1992) 340-365 mln zł, **COROLLA** (1980) 22 mln zł, **HIACE** (1987) 125 mln zł;

**VOLKSWAGEN GOLF** (1992) 170-180 mln zł, (1990) 175 mln zł, (1983) 55-65 mln zł, (1982) 52-54 mln zł, (1981) 45 mln zł, **JETTA** (1989) 135-145 mln zł, **PASSAT** (1991) 265 mln zł, (1989) 195-220 mln zł. **(h)**

RADIO BIAŁYSTOK współczesna

Jedno zlecenie jeden rachunek
reklama w radiu i w prasie
Informacji udzielają i zlecenia przyjmują:
Redakcja Ogłoszeń "Radia Białystok", ul. Świerkowa 1, tel. 266 80 , 260-51, tel./fax 266-89
oraz Biuro Reklam i Ogłoszeń "Gazety Współczesnej" ul. Suraska 1, tel. 232-42, 205-21, tel./fax 251-16

REKLAMA

Twoja reklama dotrze do odbiorcy białostockiego, suwalskiego, łomżyńskiego, a nawet z terenów przygranicznych Rosji, Litwy i Białorusi.
SKUTECZNIE A TANIO

RADIOWA

podwójnie - ponieważ pojawia się równocześnie w "Radiu Białystok" i "Gazecie Współczesnej"
skuteczna - ponieważ emitowana w jedynej w regionie płn-wsch. profesjonalnej stacji radiowej. I drukowana w dzienniku , którego poczytno´ć w płn-wsch. Polsce przekracza 50 %*
* wg. raportu PENTOR-a z grudnia 1993

PODWÓJNIE SKUTECZNA REKLAMA

OLEJE
silnikowe przemysłowe
parafiny nafty
PW. RAGO dealer RN Glimar-Gorlice
Magazyn: ul. Nowowarszawska 128, tel. 410-811 w. 232
Biuro: tel. 416-239, fax 321-761, tlx 853404
G 5931

## sprzedam

DZIEWIARSKA BROTHER KH 840/KR 830, Overlock Singer. Giżycko, /27-25/ do 18. G 06191

C-330 (1986), Łupianka Stara 19, gm. Łapy. DZIAŁKĘ, 3[illegible]6 G 06374

MERCEDESA 406, działkę, RNP -rozsiewacz nawozów, siewnik punktowy, telex. Tel. 410-976. G 06431

Numer telefonu, 617-900. G 06450

LIKWIDACJA hurtowni obuwia i odzieży. Wyprzedaż po cenach obniżonych o 60 -90%. Białystok, ul. Bema 11 /Dom Rzemiosła/ codziennie 8-15. G 06454

ODŻELAZIACZE, AMERYKAŃSKIE filtry wodne, Suwałki, 66-27-50. G 06456

"ROLAND E16", nowy, 524-191. G 06459

ETERNIT płaski 1800 szt. Pniewo 59 gm. Łomża. G 06467

OKNA i DRZWI -"STOLBUD" Sokółka - kupisz najtaniej w Białymstoku -Zaściankach, ul. Szosa Baranowicka 37, tel. 413-701 (9-17) i w Ełku, ul. Wojska Polskiego 89, tel. 10-13-95. G 06485

C-360 /1977/, C-385 /1980/. Orzechowski Sławomir, Mikicin 93, gm. Jaświły, woj. białostockie. G 06490

DZIAŁKĘ 1,80 ha nad jeziorem Ełk 170.000.000.Ełk, 10-23-88. P 00907

DZIAŁKA 4,7 ha nad jeziorem Sunowo z prawem zabudowy 220.000.000 zł. Ełk, tel. 10-27-97. P 00908

## usługi

**Zeznania podatkowe roczne.**
"DEBET", Białystok, ul. Młynowa 21 IIIp. pok. 305, tel. 248-91. G 05362

PIECZĄTKI "ECHO", Suraska 1, 201-93. G 05944

TAPICERSTWO, 75-37-07.Transport bezpłatny. G 05953

DRZWI antywłamaniowe, dodatkowe, zamki, folie ochronne, szyby antywłamaniowe i kuloodporne, stolarka aluminiowa. 75-12-18 ZAMIS, Sienkiewicza 67. G 06266

ZAKŁAD chemicznego czyszczenia i farbowania, Białystok, Wiejska 60 lokal 1. Czyści garnitury, płaszcze, kożuchy, suknie ślubne. Farbujemy: wełnę, bawełnę, wycieruchy. G 06314

KSEROKOPIE /8-18/, soboty /9-15/, Legionowa 9/1, lokal 9. FAKTURY G 06326

AUTOALARMY, radiomontaż, elektromechanika, Pułkowa 8. G 05505

PIECZĄTKI "RB" -zamawiasz do 11 -odbierasz 16. Mickiewicza 44A. G 04029

DRUKARNIA "PRYZMAT", tel. 410-378 w. 41. G 05431

AUTOMATYCZNE pralki -naprawa, 755-613. G 06227

TAPICERSTWO, 252-62. G 06252

LODÓWKI, zamrażarki, pralki automatyczne -naprawa, 610-741. G 06289

AMORTYZATORY, szyberdachy, układy wydechowe -montaż, naprawa, przeróbki. B-stok, Handlowa 7, tel. 236-71 w. 255. G 06388

TANIE piece co, Księżyno, Witosa 2. G 06399

POMIARY ELEKTRYCZNE, tel. 416-512. K 00979

WYNAJEM: podnośnik, Star z dłużycą, tel. 410-244. K 00981

## nieruchomości

SPRZEDAM dom. 410-976. G 06430

SPRZEDAM dom drewniany w dobrym stanie 8 x 12, cena 23.000.000. Prasę wysokiego zgniotu, niemiecką w dobrym stanie 22.000.000 zł, tel. 134-65 Piotrowski Edward, Siedlece 10. 17-114 Andryjanki. A 00278

SPRZEDAM działkę budowlaną 3000 mkw. wraz z budynkiem mieszkalnym we wsi Korzany 11, gm. Juchnowiec. Wiadomość po godz. 18 Pułaskiego 51/41 Białystok. G 06435

PUSZCZA Knyszyńska -Lipowy Most, pow. działki 1,13 ha sprzeda tanio "HEMA". 415-325, 326-235. G 06489

## lokale

WYNAJMĘ mieszkanie za opiekę domu. 185-825 po 16. G 06433

## stancje

DZIEWCZYNOM, 753-548. G 06453

## samochody

**FIMEX** — sprzedaje nowe **Lubliny, Żuki, Stary** — również zabudowy specjalistyczne. RATY. LEASING. Tel. 632-870, ul. Horodniańska 1.

AUTOALARMY. 240-62; 63-11-36. G 06201

AUTOALARMY -Polonez, Maluch, Łada. Cena 2.600.000, honorowane przez firmy ubezpieczeniowe. GEDYMINA 21. G 06209

KUPIĘ Mercedesa bus /przedłużanego podwyższonego/. Białystok, 63-33-28 po 20-tej. G 06244

AUTO-KOMIS, ul. BOTANICZNA. Wstawienie bezpłatne, RATY — gotówka, zamiany, zamówienia 511-262. G 06253

TRUCKI przedłużane i pięcioosobowe, POLONEZY-raty 2%, bez żyrantów, leasing. SPECTRUM, Białystok, Zwycięstwa 26, tel. 511-297, 512-556. G 06272

SPRZEDAM Volvo 440 /1991/, Drohiczyn tel. 42. G 06385

SYRENA, Wasilków, Żwirowa 27. G 06452

OKAZJA! Fiat 126P i Cinquecento jeszcze w starych cenach. Polonezy Caro. Dogodne warunki sprzedaży. Największy wybór w regionie oferuje POLMOZBYT. Zapraszamy do salonów w Białymstoku, tel. 754-550, 512-540, Łomży, 18-49-48, Suwałkach 66-50-44, Giżycku, 23-76. K 01036

Ford KONTYNGENT '94
RATY - 2 % bez żyrantów,
LEASING, CZĘŚCI, SERWIS
Spectrum - autoryzowany dealer
Białystok, ul. Wierzbowa 6, tel. 512-556, 511-297
g 6270

SPRZEDAM BMW 320, 2000 /1977/ czerwony, Bielsk Podlaski 42-25. A 00280

SPRZEDAM MERCEDES 308 D izoterma /rok 1983/. Bielsk Podlaski, 34-45. A 00282

## praca

ZATRUDNIĘ dobrego lastrykarza. 410-976. G 06432

WYKWALIFIKOWANE szwaczki zatrudnię, praca jednozmianowa. 51-31-32 /7-15/. G 06438

POLIKLINIKA MSW w Łomży zatrudni mgr farmacji na stanowisko kierownika apteki. Tel. 16-59-81 /godz. 8 -15/. G 06465

USA -nowa loteria wizowa; wizy studenckie, Łódź, 52-47-76. P 00922

CHAŁUPNICTWO wysokie zarobki, korzystne warunki, nasze materiały, stała dostawa, wstępna partia płatna 75000 zł. /gwarancja materiałów/ zwrotna całość po podpisaniu UMOWY. Oferty ZBYNAR, Gdańsk, Chłopska 10L /6, znaczek 11000 zł. A 00268

NOWY ekskluzywny Klub Towarzyski zatrudni Panie -wysokie zarobki, zakwaterowanie, zwrot kosztów podróży. Gdańsk, ul. Kartuska 20, tel. 32-97-65. A 00269

FIRMA USŁUGOWO -HANDLOWA ZATRUDNI ETATOWEGO PRZEDSTAWICIELA HANDLOWEGO: zarobki: po 3 miesiącach powyżej 20 mln zł. Wymagania: OPERATYWNOŚĆ, prezencja, własny telefon, doświadczenie w handlu /zwłaszcza spżywczym/. Zgłoszenia telefoniczne: /0-58/ 530-071 w. 25. A 00270

ZATRUDNIĘ Panie 18-20 lat. Zakwaterowanie bezpłatne, tel. 091/ 60[illegible] A 00276

BIAŁOSTOCKA SZKOŁA BIZNESU organizuje kurs "ZARZĄDZANIE MARKETINGIEM". W programie: zarządzanie produktem, ceną, dystrybucją, promocją, skuteczny marketing wewnętrzny firmy. Informacje: BSB ul. Wiejska 45E, tel. 219-45, 236-21 w. 56. G 06125

KURSY komputerowe. T-MATIC, Waszyngtona 23; 252-44. G 06254

## lekarskie

CHOROBY SKÓRY (trądzik, łuszczyca). Dr n. med. Janina CZERNIAKIEWICZ-BOLIŃSKA, Waszyngtona 18, kl. X, poniedziałek, środa, czwartek, 15.30- 16.30, tel. dom. 52-30-35. G 05276

GABINET GINEKOLOGICZNY -LECZENIE NADŻEREK LASEREM. poniedziałek, środa, piątek 15.30-18.00. Białystok, Poleska 23, 76-11-17. G 05673

USG -DOROŚLI, DZIECI -codziennie 10.00-18.00. Białystok 76-11-17. G 05674

PORADNIA w Hotelu "Zwierzyniec" proponuje codziennie, także w soboty: badania komputerowe serca, EKG, testy wysiłkowe, porady kardiologiczne. Wołodyjowskiego, 279-48. G 06168

PSYCHOLOG -33-17-45. G 06204

GINEKOLOG MIROSŁAW KOLADA ul. Wąska 4 (od Jagienki), poniedziałki, środy (16-17,30) codziennie, 761-828. G 06231

## biznes

PODATKI, księgi, VAT, 616-318. G 06251

## sklepy

OKAZJA! -obniżki cen, Sklep meblowy "OPTIMAL", Jurowiecka 21 /bazar Jagiellonii/. G 06284

## turystyka

MAPY -Dworzec PKS. G 05472

"ALFA" -przejazdy autokarowe do Brukseli / WC, video/ - 800 tys. - 75-34-39. G 06428

## hurt

ODZIEŻ używana z Niemiec. HURT -40 tys., 632-160. G 06233

PRODUCENTÓW odzieży roboczej poszukuję. 431-960 po 20. G 06434

**Wodomierze**
(Metron, Powogaz), liczniki ciepła, armatura termostatyczna (Oventrop, Danfoss, Honeywell), automatyka węzłów cieplnych, naczynia wzbiorcze ciśnieniowe (Reflex), pompy, magnetyzery, zawory kulowe. Ceny: fabryczne, poniżej fabrycznych, upusty.
**MARK-BUD, 220-07, 266-31, ul. Młynowa 21, 8-16.**
G 06136

Gamma Uwaga!
UROCZYSTE OTWARCIE
HURTOWNI ZABAWEK
5% bonifikaty na wybrane towary
12 /sobota/ godz. 9.00
Białystok
ul. Hetmańska 40
tel/fax 510-214
A 502

CENTRUM HANDLOWE "PARK"
lok. 37, tel. 522-691
WIANKI, SUKIENKI KOMUNIJNE
HURT - DETAL
G 5710

Wyrazy głębokiego współczucia
mgr Jadwidze
DĄBROWSKIEJ
z powodu śmierci
MATKI
składają: Dyrekcja
i pracownicy
PZF "CEFARM" w B-stoku
G 06458

Wyrazy najgłębszego żalu
smutku i współczucia
koledze MIRKOWI PUCZYŃSKIEMU
z powodu tragicznej śmierci
Jego ukochanego
SYNA JAROSŁAWA
składają ze słowami wsparcia duchowego
Właściciele i współpracownicy AC
Wytwórni Części Samochodowych w Białymstoku.
G 06480

Wybrałeś komputer,
**teraz wybierz papier najlepszej jakości!**
**Papier firmy Drescher już w regionie!**

**Drescher**

PRZEDSTAWICIELSTWO FIRMY DRESCHER POLSKA BIAŁYSTOK, ul.Handlowa 3, tel. 224-58
ŁOMŻA, tel. 16-53-53; 16-27-23 OSTROŁĘKA, tel. 31-09
SUWAŁKI, tel. 66-40-40 ZAMBRÓW, Aleja Woj.Pol. 34

g 5773

## Ogłoszenie o otwarciu Likwidacji

**Likwidator Spółki występującej pod firmą:**

**Przedsiębiorstwo Budowlano - Usługowe i Produkcji Materiałów Budowlanych**

**"PREF-BUD" Spółka z ograniczoną odpowiedzialnością**

**w Zambrowie przy ul. Białostockiej 26 (R.H.B. 99)**

na mocy uchwały Zgromadzenia Wspólników z dnia 23.06.1992r. zawiadamia o otwarciu likwidacji Spółki i wzywa wszystkich wierzycieli Spółki do pisemnego zgłoszenia ich wierzytelności w terminie do 30 dni od daty ukazania się ostatniego ogłoszenia prasowego. Ogłoszenie o otwarciu likwidacji Spółki ukaże się jeszcze raz, po dwu tygodniach od dnia dzisiejszego jako daty drugiego ogłoszenia.

**Wierzytelności proszę zgłaszać pisemnie pod adresem:**
**Likwidator Przedsiębiorstwa Budowlano - Usługowego i Produkcji materiałów Budowlanych "PREF-BUD" Sp. z o.o., 18-300 Zambrów, ul. Białostocka 26.**

LIKWIDATOR

OGŁOSZENIE DRUGIE

**UWAGA!**

**Powyższe nie dotyczy:**

Przedsiębiorstwa Budowlano -Usługowego i Produkcji Materiałów Budowlanych "PREF-BUD" Spółka Cywilna, 18-300 Zambrów, ul. Białostocka 26.

A 00214

## Przedsiębiorstwo

**Państwowej Komunikacji Samochodowej**

**w Kętrzynie**

**ogłasza przetarg na sprzedaż następujących pojazdów:**

### w Kętrzynie

| | | | |
|---|---|---|---|
| ■ 1. Star A-200 | .....szt. 2 | cena wyw. 55-57 mln + 22% podatek VAT | |
| ■ 2. Jelcz 315 | .....szt. 2 | cena wyw. 37-40 mln | -"- |
| ■ 3. Jelcz 325 | .....szt. 3 | cena wyw. 40-50 mln | -"- |
| ■ 4. Jelcz 325 DH | ...szt. 3 | cena wyw. 55-70 mln | -"- |
| ■ 5. Żuk A-13 | .....szt. 1 | cena wyw. 20 mln | -"- |
| ■ 6. Żuk A-11 | .....szt. 1 | cena wyw. 18 mln | -"- |
| ■ 7. Przyczepa D-633 | szt. 2 | cena wyw. 20 mln | -"- |
| ■ 8. Przyczepa D-03 | szt. 5 | cena wyw. 20-24 mln | -"- |

### w Węgorzewie:

| | | | |
|---|---|---|---|
| ■ 1. Żuk A-11 | ..... szt 1 | cena wyw. 22 mln + 22 % podatek VAT | |
| ■ 2. Star A-200 | .....szt. 2 | cena wyw. 60-65 mln | -"- |
| ■ 3. Jelcz 325 DH | ...szt. 1 | cena wyw. 60 mln | -"- |
| ■ 4. Przyczepa D-633 | szt. 2 | cena wyw. 20 mln | -"- |
| ■ 5. Przyczepa D-83 | .szt. 1 | cena wyw. 20 mln | -"- |

Jednocześnie z dniem 15.03.1994 r. zapraszamy do sklepu z częściami zamiennymi do samochodów ciężarowych i autobusów, który mieści się na terenie Bazy Przedsiębiorstwa PKS w Kętrzynie, ul. Bydgoska 24, w godzinach 7.00-15.00.

Wadium w wysokości 10% ceny wywoławczej należy wpłacić do kasy Przedsiębiorstwa PKS Kętrzyn ul. Bydgoska 24 najpóźniej w dniu przetargu do godz. 8.00. Przetarg odbędzie się w bazach Przedsiębiorstwa: 1. 22.03.1994 r. o godz. 9.00 w Kętrzynie, ul. Bydgoska 24. 2. 22.03.1994 r. o godz. 10.00 w Węgorzewie, ul. Sienkiewicza 2. Pojazdy można oglądać do dnia 21.03.1994 r. w godz. 7.00-14.00. Zastrzega się prawo unieważnienia przetargu bez podania przyczyn.

G 06469

**Węgiel - Koks - Miał**

wszystkie asortymenty (z dowozem na każdą odległość)
"TRANSBUD" Ełk ul. Łukasiewicza 1 tel. 108-423
"TRANSBUD" Suwałki ul. Północna (SKR) tel. 665-979
SKŁAD OPAŁU Pisz ul. Wojska Polskiego 39 tel. 345-20
SKŁAD OPAŁU Drygało tel. 99 - Pan P. WLIZŁO



*Zlecimy przewozy węgla ze Śląska samochodami*

k1044

**ISOLIT** WILGOTNE BUDOWLE

Izoluj sam swój dom niemieckim oryginalnym środkiem "ISOLIT" Isolit usuwa wilgoć i grzyb ze wszystkich BUDOWLI.

- BEZ ROZKOPYWANIA FUNDAMENTÓW
- 2 x POMALOWAĆ I GOTOWE
- ISOLIT ZAPEWNIA 100% IZOLACJĘ

Środek wysyłamy na cały kraj. Prospekt z ceną bezpłatny.

ISOLIT oś. Kopernika 15/13
83-200 Starogard Gdański
tel./fax (069) 242-19

Spółdzielnia Pracy
**"ELEKTRYK"**
Białystok, ul. Nowowarszawska 32
tel. **416-959**
**POLECA**

- przezwajanie silników,
- przezwajanie silników głębinowych,
- naprawa spawarek wirowych,
- naprawa rozruszników, prądnic, alternatorów,
- przezwajanie transformatorów.

Wystawiamy rachunki VAT.

K 00977

**Najtaniej - sprawdź**
**CENTRUM Białystok**
ul. Antoniuk Fabryczny 40/48, tel. 514-717
**Canon**
• kserokopiarki
• telefaxy
• liczarki do banknotów
• kalkulatory biurowe
• serwis • materiały

**PRZEDSIĘBIORSTWO WIELOBRANŻOWE WADM OFERUJE PO CENACH KONKURENCYJNYCH WYROBY HUTNICZE W PEŁNYM ASORTYMENCIE:**

- stal zbrojeniowa,
- kątowniki walcowane i zimno gięte,
- pręty kwadratowe,
- profile zimnogięte zamknięte i otwarte,
- teowniki, dwuteowniki i ceowniki,
- walcówkę gładką ø 4.5 4 8
- drut wiązałkowy i druty żarzone,
- blachy gorąco i zimno walcowane,
- blachy ocynkowane płaskie i trapezowe,

**Zamówienia na wyroby hutnicze realizujemy zgodnie z programem walcowania hut dostawami samochodowymi loco plac odbiorcy oraz dostawami wagonowymi. Zawieramy umowy na stałą współpracę- -warunki finansowe do uzgodnienia.**

**WADM prowadzi również:**

- sprzedaż węgla kamiennego,
- skup złomu wsadowego, (przy większych ilościach odbieramy własnym transportem)

**OFERUJEMY RÓWNIEŻ:**

- siatki zbrojeniowe - wszystkie typy,
- prefabrykaty budownictwa mieszkaniowego,
- słupy energetyczne ŻN/10, ŻN/12,
- ustoje, kręgi betonowe, pokrywy,
- bloczki betonowe, korytka kolejowe,
- płyty drogowe MON, JOMBA,
- i inne prefabrykaty wg potrzeb zamawiającego.

zapraszamy

WADM
Szepietowo ul. Nowy Świat 1
tel./fax 25-29 (kier. Wysokie Maz)

Warszawa, ul. Lucerny 1 tel./fax 12-01-09.

g 6421

**Rada Nadzorcza Młodzieżowej Spółdzielni Mieszkaniowej**

**w Suwałkach, ul. Reja 80A**

## ogłasza konkurs ofert

spośród członków Spółdzielni i osób wskazanych przez osoby prawne będące członkami Spółdzielni na stanowisko:

## PREZESA ZARZĄDU SPÓŁDZIELNI

**Kandydaci powinni spełniać następujące warunki:**

- Wykształcenie wyższe;
- Staż pracy minimum 5 lat, w tym 3 lata na stanowiskach kierowniczych lub samodzielnych, od kandydata zatrudnionego w Spółdzielni wymaga się 3-letniego stażu pracy w spółdzielczości mieszkaniowej,
- Zdolności organizatorskie oraz predyspozycje do kierowania zespołami pracowniczymi;
- Dobra znajomość problematyki spółdzielczości mieszkaniowej;
- Dobry stan zdrowia.

**Osoby zgłaszające się do konkursu powinny złożyć:**

» Podanie z uzasadnieniem oraz krótką wizją działalności Spółdzielni;
» Życiorys z uwzględnieniem dotychczasowych osiągnięć zawodowych;
» Kwestionariusz osobowy z fotografią;
» Dokumenty stwierdzające wykształcenie;
» Opinię z ostatniego miejsca pracy,
» Aktualne zaświadczenie o stanie zdrowia.

Oferty należy kierować w zamkniętych kopertach z dopiskiem "Konkurs" pod adresem: Rada Nadzorcza Młodzieżowej Spółdzielni Mieszkaniowej, 16-402 Suwałki, ul. Reja 80A w terminie 14 dni od daty ukazania się ogłoszenia.

O zakwalifikowaniu do konkursu oraz terminie jego przeprowadzenia kandydaci zostaną powiadomieni indywidualnie.

Zastrzega się prawo rezygnacji z ofert bez podania przyczyn.

G 06449

Hurtownia "Arpem"
ul. Jaracza 4, tel./fax 722-57
Węgorzewo

**OFERUJE NAWOZY:**
**-saletra, mocznik - import**

ZAPEWNIAMY DOWÓZ

g 296

**Sprzedam**

**tartak**

**i zabudowaną działkę**

o pow. 3,30 ha. Popowo 2, gm. Grajewo.
Wiadomość również w Grajewie, ul. Grunwaldzka 10.

G 06384

**Przedsiębiorstwo Zagraniczne**
**"Gabriela"**
w likwidacji w Łomży
**sprzeda:**

- wyroby skórzane /kurtki, kamizelki, torebki/
- maszyny kuśnierskie,
- silniki elektr. 0,4 kW
- nici i zamki błyskawiczne - różne kolory
- kawałki włoskiej skóry licowej i zamszowej
- praski pneumatyczne i prasowalnice
- Jelcz do remontu

Niskie ceny, możliwość negocjacji.
Informacja: Kupiski Stare 147 k/Łomży tel./fax 16-54-03
Łomża, tlx 852596.

G 06410

# FARMBEST

EXPORT - IMPORT

**UWAGA**

**Hurtownia branży budowlanej i nawozowej !**

**Bezpośredni importer oferuje do sprzedaży:**

| | |
|---|---|
| 1.Węgiel kamienny orzech Siemianówka | 1.300.000,- |
| 2.Sól potasowa granulowana Siemianówka | 1.800.000,- |
| 3.Sól potasowa pylista Siemianówka | 1.700.000,- |
| 4.Saletra amonowa Siemianówka | 2.100.000,- |
| 5.Azophoska 16% 16% 16% Siemianówka | 3.100.000,- |
| 6. Superfosfat pylisty magnezowany Bielsk Podl. /worek 50 kg/ | 1.700.000,- |
| 7. Superfosfat granulowany poj. /worek 50 kg/ Bielsk Podl. | 2.000.000,- |
| 8. Siarczan amonu /worek 50 kg/ Bielsk Podl. | 1.200.000,- |
| 9. Eternit 8-falisty Siemianówka | od 34.000,- |
| 10. Rury cementowo-azbestowe ⌀.Siemianówka | 35.000,- |

**17-100 Bielsk Podlaski, ul. Piłsudskiego 41**
**tel./fax 24-36 tel. 24-93**

K 1039



**PRZETARG PISEMNY NA SPRZEDAŻ:**

| | Ilość | Cena wywoławcza |
|---|---|---|
| • 1. **Etykieciarka** | szt. 1 | 230 mln |
| • 2. **Wirówka do piwa zielonego** | szt. 2 | 70 mln |
| • 3. **Wyładowarka do butelek** | szt. 1 | 75 mln |
| • 4. **Załadowarka do butelek** | szt. 1 | 75 mln |

Ceny wywoławcze nie zawierają "VAT-u".

Maszyny można oglądać codziennie w Przedsiębiorstwie Przemysłu Spożywczego Łomża, ul. Poznańska 121 /na terenie Browaru/ w godzinach 8.00-14.00. Wszelkich informacji udziela kierownik Browaru tel. 16-24-51 /do 55/ wew. 373. Pisemne oferty prosimy nadsyłać pod adresem Przedsiębiorstwa w terminie 21 dni od daty ukazania się ogłoszenia, z dopiskiem "Oferta maszyn Browaru". Otwarcie i wybór oferenta nastąpi w ciągu 7 dni po terminie składania ofert.

Wadium określa się w wysokości 1,0% ceny wywoławczej.

G 06468



**Furnel**

**FURNEL International LTD spółka z o.o.**
**Oddział w Hajnówce ul.3 MAJA 51**

**PROWADZI CIĄGŁY SKUP**

**• tarcicy olchowej nie obrzynanej •**
**• oraz surowca /kloca/ olchowego •**

**Wiadomość dział zaopatrzenia tel. 27-04**

g 5926



**K®** HUTA ALUMINIUM "KONIN" S.A.

HURTOWNIA FABRYCZNA **MURBET**

EŁK • ul. Cmentarna 4D • tel. 100-300 • tel/fax 103-625

**HEBUD**

Białystok • ul. Zwycięstwa 39 • tel. 512-354 w. 14

**BLACHY I TAŚMY ALUMINIOWE W CENACH PRODUCENTA**

A-300



Urząd Miejski w Augustowie

ogłasza przetarg ofertowy

**na instalację i serwis centrali telefonicznej**

**w budynku Urzędu Miejskiego w Augustowie.**

Szczegóły pod nr. tel. 21-44.
Termin składania ofert -7 dni od daty ogłoszenia.
Zastrzega się unieważnienie przetargu bez podania przyczyn.

P 00930



# LEASING

**AIF "INWESTOR"**

**sfinansuje TWOJE zakupy inwestycyjne**

**Leasing operacyjny - samochody, maszyny i urządzenia produkcyjne**

**Biuro Handlowe: Białystok, ul. Hetmańska 40 p. 207 II piętro tel. 510-126 w. 232**

**NAJATRAKCYJNIEJSZA OFERTA**

G 06339



**Handlowo-Usługowa Spółdzielnia Pracy "SCh"**
**w Łomży, ul. Gwardii Ludowej 8**

# wynajmie:

- pomieszczenia ogrzewane z rampą i bocznicą do celów magazynowo - handlowych, dozorowane całodobowo;
- stację benzynową o pojemności 120 tys. l, 5 zbiorników i dystrybutorów.

Sprzedajemy używane wózki akumulatorowe, palety magazynowe, regały, wagi dziesiętne i uchylne sklepowe.

Informacji udziela tel. nr 163-229 lub 164-204.

G 06461



**Przedsiębiorstwo Przemysłu Spożywczego BROWAR w Łomży ul. Poznańska 121**

# OFERUJE do sprzedaży

**piwa jasne pełne - pasteryzowane /ceny netto/**

* **"Export" 12,5 extr., 5,7% vol.- 6500**
* **"Wyborowe" 12,5 extr. 5,7% vol.- 6150**
* **"Kurpie" 10,5 extr., 5,3% vol. -5800**

Odbiorcom związanym umową, udzielamy znacznych bonifikat. Piwo możemy dowieźć na koszt własny w ilości min. 6000 szt.

Posiadamy hurtownie przedstawicielskie na terenie województw: suwalskiego, białostockiego, warszawskiego.

Informacje, przyjmowanie zamówień i zawieranie umów w dziale Marketingu i Sprzedaży tel. 162-451 w. 379 tel. bezpośredni 164-481, fax 163-242 tlx 853205

Zapraszamy do współpracy

K 01025



**ARPEN**

**Węgorzewo, ul. Jaracza 4, tel./fax 722-57**
**oraz Pisz, ul. Olsztyńska 2, tel. 331-16.**

przedstawiciel handlowy:
"Cementowni OŻARÓW" S.A. "Izolacji" Nidzica

OFERUJE NAJTANIEJ W REGIONIE:

- CEMENT P-35 workowany
- CEMENT P-35 F w opakowaniach 5 kg (wyłącznie hurtowo)
- PAPY, WEŁNĘ MINERALNĄ, LEPIK.

ponadto:
NAWOZY-saletra, mocznik,
OPAŁ-dostawy samochodowe.

g 295



**BIURO REKLAM I OGŁOSZEŃ**

**251-16**

GAZETA współczesna



**Firma Usług Telekomunikacyjnych**
Spółka z o.o., 15-111 Białystok
Aleja 1000-lecia Państwa Polskiego 4
tel./fax 75-42-24 w. 204-205

**DYSTRYBUTOR WYROBÓW FIRMY**

**Panasonic**
Office Automation

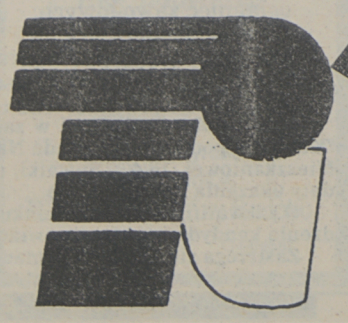

Nowość! Drukarki komputerowe

*JAKO JEDYNY W OKRĘGU PÓŁNOCNO-WSCHODNIM*

POLECA CENTRALE TELEFAXY TELEFONY NAJTANIEJ ZA GOTÓWKĘ I NA RATY!

GWARANCJA, SERWIS GWARANCYJNY I POGWARANCYJNY

***TELE INTER COMMUNICATION***

G 5428


## różne

WRÓŻKA, 750-786.

G 06263

KAZIMIERZ Makara przeprasza B. Jankowską oraz jej syna Krzysztofa za swoje zachowanie w dniu 11 lipca 1993 i zobowiązuje się na przyszłość nie naruszać nietykalności cielesnej i godności osobistej pokrzywdzonego Krzysztofa Jankowskiego.

G 06406

SPRZEDAM bale sosnowe 4 -calowe, topole suche. Grodzisk tel. 360.

G 06427

ANULUJĘ ważność oryginalnego dyplomu ukończenia Studium Wychowania Przedszkolnego w Łomży, łącznie z dwoma odpisami na nazwisko Joanna Jakończuk wydanego przez S.W.P. w dniu 19 czerwca 1984r.

G 06488

## wynajmę

PAWILON w centrum wydzierżawię, tel. 762-119.

G 06451

## mieszkania

"DOMINIUM" -kompleksowa obsługa nieruchomości -wynajem -LIPOWA 16A -219-40.

G 04000

WYNAJMĘ 54 m kw /telefon, śródmieście/, 411-724.

G 06426

## RTV

TELENAPRAWA, 331-780 TURCZEWSKI.

G 06335

## GIEŁDA PRACY

ZŁOTA rączka podejmie każdą pracę, 612-090.

B 00073

UCZCIWA pani lat 53. Wykształcenie zawodowe, aktualna książeczka zdrowia, poszukuje pracy w handlu /kiosk/, w hurtowni, jako telefonistka, sprzątanie, portierka, tel. 206-64.

B 00075

PANNA lat 22. Wykształcenie zawodowe. Aktualna książeczka zdrowia, poszukuje pracy w gastronomii jako pomoc kuchenna, salowa, sprzątanie, opieka do starszej pani, telefon 206-64.

B 00076

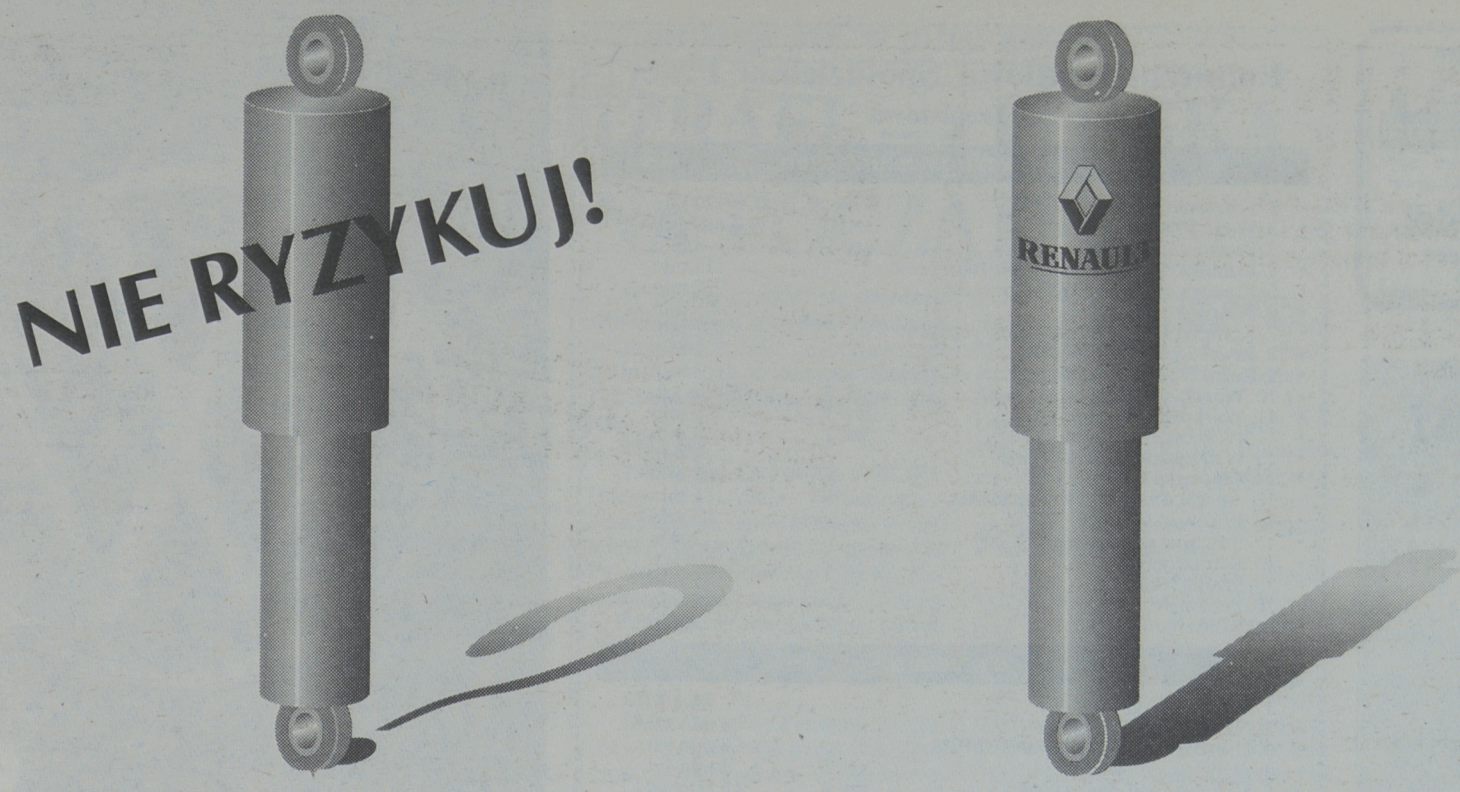


# ORYGINALNE CZĘŚCI ZAMIENNE **RENAULT**

Używanie części niewiadomego pochodzenia może okazać się bardzo kosztowne i niebezpieczne. Nie ryzykuj - wybierz Oryginalne Części Zamienne Renault

**z 12-miesięczną gwarancją** i **dodatkową gwarancją warsztatową.**

Są one dostępne **u wszystkich Autoryzowanych Partnerów Renault.**

Pamiętaj także, że w potrzebie pomoże Ci całodobowa pomoc drogowa Renault (SERWIS 24h). Życzymy szerokiej drogi!

**JERZY I ZDZISŁAW AMBROŻEJ**
**BIAŁYSTOK** 15-182, ul. 27 Lipca 76
tel. (885) 75 07 72

RENAULT
Oryginalne Części Zamienne
U AUTORYZOWANYCH PARTNERÓW

Renault
24 h
SERWIS
(02) 699-1-699

RENAULT
TO PEŁNIA ŻYCIA

PRODUCENT FIRMA
"DARKO"
poszukuje odbiorców hurtowych
**bluzek**
**z elany ciętej**
Łódź, ul. Beskidzka 59
tel. /0-42/ 57-82-00
A 00217

**Nie musisz przychodzić do nas.**
GAZETA współczesna
**Nasz akwizytor odwiedzi Ciebie.**
**Zadzwoń!**
**tel. 205-56, 232-42.**

AGENCJA REKLAMOWO-WYDAWNICZA
"TORVIL"
Łomża, ul. Śniadeckiego 2A
tel. 189-576, fax 188-158
zatrudni od zaraz:
☐ **maszynistę offsetowego**
☐ **montażystę**
☐ **osobę znającą skład komputerowy.**
G 06463

## Rolniczo-Handlowa Spółdzielnia Pracy
### w Szepietowie

**ogłasza przetarg nw. urządzeń:**

- 1. Suszarnia do zboża M-807 ..... 120 mln
- 2. Waga 1000 kg ..... szt. 2 ..... 3 mln szt.
- 3. Prostownik do 24A ..... szt. 1 ..... 3 mln
- 4. Komora chłodnicza KChML 10 m sześc. ..... 15 mln
- 5. Komora chłodnicza KO 3 m sześc. ..... 30 mln
- 6. Ściągacz ..... szt. 1 ..... 1,5 mln
- 7. Komplet kluczy dynamometrycznych ..... 1 mln
- 8. Regał 5 mb. 7 poziomów ..... 3 mln
- 9. Regał 5 mb. 3 poziomy ..... 2 mln
- 10. Wózek akumulatorowy ..... szt. 3 ..... 5 mln szt.
- 11. Workownica używana ..... szt. 1 ..... 3,5 mln
- 12. Workownica nowa ..... szt. 1 ..... 5 mln
- 13. Wstrząsarka laboratoryjna ..... 4 mln
- 14. Cieplarka CWE-"2 ..... 3 mln
- 15. Aparat do ozn. liczby opadania ..... 6 mln
- 16. Wirówka Gerbera ..... 2,5 mln
- 17. Suszarka próżniowa SPT-200 ..... 2 mln
- 18. Refraktometr ..... szt. 3 ..... 1,5 mln szt.
- 19. Szafka lekarska ..... 1 mln
- 20. Pehametr ..... 2 mln
- 21. Szlifierka ..... 3 mln

**II przetarg**

- 1. Stół probierczy PW-9 ..... 40 mln
- 2. Napełniacz oleju NOEP ..... szt. 3 ..... 4 mln szt.
- 3. Urządzenie do ust. świateł KSP-20 ..... 4,8 mln szt.
- 4. Stół ślusarski jednostan. ..... szt. 5 ..... 2 mln szt.
- 5. Stół ślusarski dwustanow. ..... szt. 4 ..... 2,5 mln szt.
- 6. Wózek do rozpoławiania cią. ..... szt. 4 ..... 1,5 mln szt.

Przetarg odbędzie się na terenie Bazy Magazynowej w Szepietowie w dniu 17.03.94 r. o godz. 10. Urządzenia można oglądać codziennie na terenie Bazy i Mieszalni Pasz w Szepietowie, wszelkie informacje udzielane będą pod nr tel. 23-85 Wysokie Mazowieckie.

Spółdzielnia zastrzega sobie możliwość wycofania z przetargu bez podania przyczyny.

G 06409

**Za treść reklam i ogłoszeń redakcja nie odpowiada.**

## OGŁOSZENIA i REKLAMY
## do "Gazety Współczesnej"

**przyjmują:**

- **Augustów,** Rynek Zygmunta Augusta 9, tel. 52-61 - NSZZ "Solidarność"
- **Białystok,** ul. Suraska 1, tel./fax 251-16 - Biuro Ogłoszeń
- **Białystok,** ul. Grochowa 2a, tel. 247-73 - "AGRED"
- **Białystok,** ul. Starobojarska 18, tel. 325-460 - "PUBLIKATOR"
- **Białystok,** ul. Sienkiewicza 84, tel. 329-551 - "HOT"
- **Bielsk Podlaski,** ul. Widowska 4, tel./fax 35-22 - "ADVOCAT"
- **Grajewo,** ul. Przekopka 6, tel. 33-97 - J. Sarnacki (po godz. 16)
- **Giżycko,** ul. Pocztowa 3, tel. 52-80 - Oddział "GW"
- **Hajnówka,** ul. 3 Maja 12, tel. 23-86 - ZHP
- **Łomża,** Al. Legionów 7, tel./fax 16-56-97 - Oddział "GW"
- **Siemiatycze,** ul. Pałacowa 18, tel. 55-31-41, B. Śliwińska
- **Suwałki,** ul. Kościuszki 32, tel./fax 66-57-26 - Oddział "GW"
- **Węgorzewo,** ul. 3 Maja 10, tel. 727-46 - "EKOMAZUR"
- **Zambrów,** Al. Wojska Polskiego 37c, tel. 71-27-99 - MOK

GAZETA współczesna **KUPON OGŁOSZENIOWY**
UPOWAŻNIA DO 10% ZNIŻKI

**Treść:** (pisać czytelnie drukowanymi literami)

. . . . . .

. . . . . .

. . . . . .

. . . . . .

. . . . . .

**Imię i nazwisko:** . . . . . .

**Adres:** . . . . . .

**Rubryka:**
☐ *sprzedam*
☐ *kupię*
☐ *samochody*
☐ *mieszkania*
☐ *nieruchomości*
☐ *usługi*
☐ *różne*
☐ *szukam*
☐ *towarzyskie*
☐ *hurt*
☐ *zwierzęta*
☐ *biznes*
☐ *sklepy*

**Termin druku:** . . . . . .
Przyjmowanie zleceń - tydzień przed datą druku ogłoszenia oraz nasi akwizytorzy tel. 205-56, 232-42.

**Wypełniony kupon wraz z dowodem wpłaty należy przesłać pod adresem:**
*"Kresy BO" sp. z o.o., ul. Suraska 1, 15-950 Białystok*
**Konto:** *Powszechny Bank Gospodarczy SA w Łodzi O/Białystok 340409-808-136*

**Cena netto 4.000 zł słowo;**
**podmioty gospodarcze: +22% VAT,**
**osoby fizyczne: +7% VAT (4.280 zł).**
**W wydaniu magazynowym dopłata 100%.**

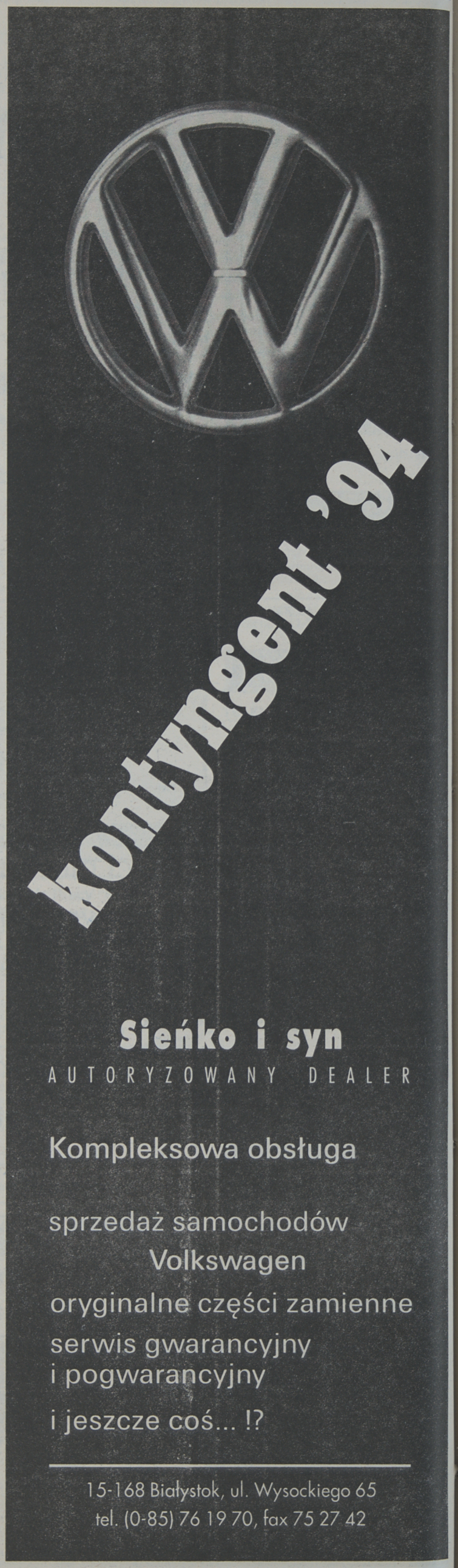

Do mundialu trzy miesiące

# * FIFA zmienia przepisy
# * Van Basten nie zagra
# * Caniggia: To będą moje mistrzostwa

**Do finałów piłkarskich mistrzostw świata pozostało trochę ponad trzy miesiące (inauguracja 17 czerwca w Chicago). Z tego też powodu coraz więcej, mimo zimowej przerwy w rozgrywkach w wielu krajach, ciekawych futbolowych informacji.**

FIFA ustaliła nowe przepisy. W trakcie MŚ 94 będzie można zmienić trzech piłkarzy w ciągu meczu. Dotyczy to dwóch graczy z pola i bramkarza. Ustalono też, że sędziowie będą mieli obowiązek karać czerwoną kartką tych piłkarzy, którzy dopuszczą się ataku z tyłu na nogi rywala. Z innych nowinek należy odnotować, że od przyszłego sezonu, w ramach eksperymentu, piłkarze amatorskich lig Wielkiej Brytanii będą wyprowadzać nogą piłkę z autu. Tyle o przepisach.

W maju kończy się dyskwalifikacja czołowego argentyńskiego piłkarza — **Claudio Caniggi**. Przypomnijmy, zawodnik ten został zdyskwalifikowany za używanie kokainy. Ostatnio Caniggia udzielił wywiadu argentyńskiemu dziennikowi "Clarin".

— To będą moje mistrzostwa — powiedział piłkarz o MŚ w USA. Jestem pewien, że zagram w reprezentacji. Mamy świetnych zawodników, jak na przykład **Fernando Redondo** i **Diego Simeone** — gracze hiszpańskich Tenerife i Sevilli. Tacy piłkarze jak **Balbo i Bastituta** są w stanie sami wygrać mecz. Jeżeli dołączy **Diego Maradona**, to jesteśmy w stanie zdobyć mistrzostwo świata.

Kontrakt Caniggi z Romą wygasa w przyszłym roku. Jasnowłosy idol nastolatek chce powrócić do kraju i grać w River Plate. Przez rok, kiedy byłem zdyskwalifikowany, odpoczywałem — powiedział piłkarz. — Spędziłem go z rodziną. Już nie biorę narkotyków.

Inny gwiazdor światowych boisk — **Marco van Basten** — nie wystąpi w USA. Od grudnia 1992 leczy on poważną kontuzję kostki. Po ostatniej konsultacji, lekarze wykluczyli udział Holendra w MŚ w USA.

**(opr.mag)**

Eliminacje ME w piłce nożnej

# IZRAEL — POLSKA NA POCZĄTEK

**W Paryżu spotkali się przedstawiciele sześciu zespołów grających w „polskiej grupie" eliminacyjnej do piłkarskich mistrzostw Europy. Ustalono terminarz spotkań. Oto on:**

**1994 rok**

**4.09**.Izrael — Polska, **7.09.** Słowacja — Francja, Rumunia — Azerbejdżan, **8.10.** Francja — Rumunia, **12.10.** Izrael — Słowacja, Polska — Azerbejdżan, **12.11.** Rumunia — Słowacja, **16.11.** Polska — Francja, Azerbejdżan — Izrael, **14.12.** Izrael — Rumunia, Azerbejdżan — Francja.

**1995 rok**

**29.03**. Izrael — Francja, Rumunia — Polska, Słowacja Azerbejdżan, **26.04.** Francja — Słowacja, Polska — Izrael, Azerbejdżan — Rumunia, **7.06.** Polska — Słowacja, Rumunia — Izrael, **16.08.** Francja — Polska, Azerbejdżan — Słowacja. **6.09.** Francja — Azerbejdżan, Słowacja — Izrael, Polska — Rumunia, **11.10.** Rumunia — Francja, Izrael — Azerbejdżan, Słowacja — Polska, **15.11.** Francja — Izrael, Słowacja — Rumunia, Azerbejdżan — Polska.

Trener reprezentacji Polski ocenił, że terminarz w 80 procentach spełnił jego oczekiwania. Żadna z ekip nie zrealizowała swoich planów odnośnie układu gier. Polacy swoje eliminacyjne mecze będą rozgrywać prawdopodobnie na Stadionie Śląskim. Przypomnijmy, że do finałów ME awansują automatycznie tylko najlepsze zespoły. Zdobywcy drugich miejsc, pojadą do Anglii dopiero po zakwalifikowaniu się wg tabeli pomocniczej. Dwaj najsłabsi z drugich spotkają się w barażu.

**(opr. mag)**

# Igrzyska według DEMOSKOPU

**DEMOSKOP przeprowadził ankietę na temat XVII ZIO w Lillehammer. Oto jej wynik:**

— najchętniej oglądane dyscypliny: łyżwiarstwo figurowe (58 proc.), skoki narciarskie (32), hokej (31), narciarstwo alpejskie (25)

— dyscypliny o najmniejszej oglądalności: narciarstwo w stylu wolnym (2), kombinacja norweska (2), biathlon (3), bobsleje (5)

— dyscypliny preferowane przez kobiety: łyżwiarstwo figurowe (84), skoki narciarskie (23), narciarstwo alpejskie (18)

— dyscypliny preferowane przez mężczyzn: hokej (55), skoki narciarskie (40), łyżwiarstwo figurowe (34), narciarstwo alpejskie (31)

— stopień oglądalności Igrzysk: osoby, które zadeklarowały, że oglądały prawie wszystkie transmisje — 11 proc. (mężczyźni — 17 proc., kobiety — 6)

osoby, które zadeklarowały, że oglądały transmisje z Igrzysk, ale nie wszystkie — 36 proc. (mężczyźni — 42, kobiety — 30)

osoby, które oglądały bardzo niewiele transmisji — 33 proc. (mężczyźni — 28, kobiety — 37)

osoby, które w ogóle nie oglądały transmisji telewizyjnych z Lillehammer — 20 proc. (mężczyźni — 14, kobiety — 26)

— ile godzin Polacy spędzali przed telewizorem, oglądając zawody olimpijskie:

nie więcej niż pół godziny — 32 proc. (mężczyźni — 24, kobiety — 41 proc.)

30-60 minut — 38 proc. (mężczyźni — 37, kobiety 39)

do dwóch godzin — 18 proc. (mężczyźni — 22, kobiety — 14)

powyżej dwóch godzin — 11 proc. (mężczyźni — 16, kobiety — 5)

**(PAP)**

Turniej w Halle

# Biją naszych!

**Tradycyjnie już podczas zimy kadra polskich bokserów wystąpiła podczas międzynarodowego turnieju bokserskiego w Halle (Niemcy). Niestety, nasi pięściarze nie odnotowali znaczących sukcesów, a zwycięstwo w wadze papierowej Andrzeja Rżanego trudno uznać za takowy, gdyż już w momencie startu Polak był w finale. Do Halle przyjechało tylko dwóch zawodników w tej kategorii.**

W półfinałach odpadli: Andrzej Butowicz (półśrednia) — porażka z Rosjaninem Stajwowem, Jacek Gwizdała (piórkowa) — porażka z Niemcem Huste, Wiesław Małyszko (półśrednia) — porażka z Niemcem Dzemskim .

Jednak największy sukces wśród Polaków zaliczył mistrz Europy Jacek Bielski. Zawodnik Startu Elbląg w czwartek pokonał byłego mistrza świata Kubańczyka Julio Gonzalesa, niestety w półfinale nie starczyło sił na przejście byłego wicemistrza świata Uzbeka Artura Grigoriana. Z Polaków boksował jeszcze Henryk Zatyka. Odpadł on w ćwierćfinale po walce z Niemcem Kreitzem.

Pomimo braku spektakularnych sukcesów występ naszej ekipy należy uznać za pożyteczny. Spotkania z najlepszymi na świecie, zawsze mają swoją wartość.

**(opr.mag)**

## W. PERSZKE TRZECI W TOKIO

**Wiesław Perszke zajął trzecie miejsce w międzynarodowym biegu maratońskim w Tokio. Triumfował Japończyk Kenichi Suzuki.**

**wyniki:**

1. Kenichi Suzuki (Japonia) — 2:11.05, 2. Hiroshi Tako (Japonia) — 2:11.35, 3. Wiesław Perszke (Polska) — 2:11.52, 4. Shinji Kawashima (Japonia) — 2:11.53, 5. Johannes Maramane (RPA) — 2:12.10, 6. Toshiaki Kurabayashi (Japonia) — 2:12.33.

## NAJBOGATSI SPORTOWCY

**W ubiegłym roku sportowcami, którzy zarobili najwięcej byli:**

1. Michael Jordan (koszykarz amerykański) — 36 milionów dolarów,
2. Riddick Bowe (bokser amerykański) — 25 milionów dolarów,
3. Ayrton Senna (brazylijski kierowca) — 18,5 miliona dolarów,
4. Alain Prost (francuski kierowca) — 16 milionów dolarów.

**(PAP)**

## STADION REALU ZAMKNIĘTY

**Komisja Dyscyplinarna Hiszpańskiej Federacji Piłki Nożnej postanowiła zamknąć stadion Santiago Bernabeu w Madrycie. Na tym obiekcie rozgrywa swoje mecze jedenastka Realu Madryt.**

Stało się to w wyniku incydentów pod koniec meczu o Puchar Hiszpanii. Real Madryt przegrał w tym spotkaniu z Tenerife 0:3. Rozwścieczeni kibice Realu rzucali na murawę „poduszki" z krzesełek i inne, a liniowy sędzia został uderzony w klatkę piersiową pomarańczą. Już wcześniej apelowano do działaczy Realu o wzmocnienie służb porządkowych na tym obiekcie.

Stadion Bernabeu będzie zamknięty na jedno spotkanie — 13 marca Real Madryt zagra z Rayo Vallecano nie na swoim obiekcie, lecz „u sąsiadów" — na stadionie Vicente Calderon, należącym do Atletico Madryt.

## WISŁA SPRZEDAJE

Za 350 mln złotych dokonany został transfer piłkarza krakowskiej Wisły, Jana Gałuszki do stołecznego klubu Polonia. Do Ślęzy Wrocław „przeszedł" za kwotę 300 mln zł Jacek Bobrowicz. Ponadto Wisła wypożyczyła do 3-ligowego Wawelu Kraków Zbigniewa Grędę, nie chąc jednak ujawnić na jakich warunkach.

**(PAP)**

# Dziewięć zwycięstw Cleveland Cavaliers

Od środy do niedzieli w najlepszej koszykarskiej lidze świata rozegrano bardzo dużo spotkań. Oto przegląd poszczególnych dni.

**Środa. Wyniki:Boston Celtics — Cleveland Cavaliers 96:110, Detroit Pistons — Portland Trail Blazers 107:131, Minnesota Timberwolers — Miami Heat 100:108, Chicago Bulls — Los Angeles Lakers 89:97, San Antonio Spurs — Utah Jazz 96:106, Los Angeles Clippers — Charlotte Hornets 108:109.**

Wydarzenia dnia: środa należała do gości. Jedynie Los Angeles Clippers wygrali we własnej sali. Nadal słabo gra Chicago Bulls. Jedynie Scottie Pippen spełnia życzenia kibiców.

**Czwartek: Cleveland Cavaliers — Philadelphia 76 — ers 95:87, New York Knicks — New Jersey Nets 97:86, Atlanta Hawks — Washington Bullets 109:98, Orlando Magics — Dalls Mavericks 107:94, Golden State Warriors — Phoenix Suns 120:107.**

Wydarzenia dnia: lider Atlantic division New York Knicks po raz pierwszy w tym sezonie wygrał z lokalnym rywalem New Jersey Nets. Cleveland Cavaliers zanotowali dziewiąte zwycięstwo z rzędu.

**Piątek. Indiana Pacers — New Jesey Nets 126:110, Boston Celtics — Los Angeles Lakers 109: 99, San Antonio — Los Angeles Clippers 121:113, Chicago Bulls — Portland Trail Blazers 96:115, Denver Nuggets — Orlando Magic 98:89, Phoenix Suns — Minesota Timberwolves 106:101.**

Wydarzenia dnia: kolejna porażka Chicago Bulls. Boston Celtics przerwał serię porażek. Zespół nie wygrał od 13 spotkań.

**Sobota. Atlanta Hawks — Indiana Pacers 90:88, Miami Heat — Philadelphia 76 ers 120:83, Washington Bullets — Los Angeles Lakers 124:118, Dallas Mavericks — Utah Jazz 90:103, Houston Rockets — Los Angeles Clippers 124:107, Milwaukee Bucks — Detroit Pistons 117:108, Seattle SuperSonics — Sacramento Kings 114:98, Golden State Warriors — Charlotte Hornets 129:112.**

**Liderzy poszczególnych dywizji:**

| | |
|---|---|
| ATLANTIC — New York | 0,667 proc. |
| CENTRAL — Atlanta | 0,719 proc. |
| MIDWEST — Houston | 0,727 proc. |
| PACYFIC — Seattle | 0,745 proc. |

**(opr.mag)**

# Komu trzynastka ?

**PP Totalizator Sportowy podaje wyniki meczów ekstraklasy i I ligi angielskiej, objętych zakładami piłkarskimi na dni 5-7 marca 1994 r.**

| | |
|---|---|
| 1. Blackburn — Liverpool | 2:0 |
| 2. Coventry — Aston Villa | 0:1 |
| 3. Everton — Oldham | 2:1 |
| 4. Ipswich — Arsenal | 1:5 |
| 5. Leeds — Southampton | 0:0 |
| 6. Manchester UTD — Chelsea | 0:1 |
| 7. Queens Park — Manchester City | 1:1 |
| 8. Sheffield WED — Newcastle | 0:1 |
| 9. Swindon — West Ham | 1:1 |
| 10. Tottenham — Sheffield UTD | 2:2 |
| 11. Wimbledon — Norwich | 3:1 |
| 12. Middlesbrough — Wolverhampton | 1:0 |
| 13. Portsmouth — Crystal Palace | 0:1 |




*Wreszcie powiało na Zalewie Zegrzyńskim i rozpoczęła się walka o medale mistrzostw świata.* **Fot. M. Kość**

# Bojerowcy przegrali z pogodą

## • Za dwa tygodnie rewanż w Giżycku?

**(Informacja własna)**

Narciarze alpejczycy z krótką przerwą mogą zjeżdżać prawie przez okrągły rok. Wyszukują lodowce gdzie trenują. Klasycy w miarę ocieplenia biegają na sztucznym śniegu. Łyżwiarze mają zamrożone tafle lodowe. Z przedstawicieli sportów zimowych w najgorszej sytuacji znajdują się bojerowcy. Są całkowicie uzależnieni od pogody. Oni muszą mieć czysty lód o dużej powierzchni (pętla wynosi od 1200 do 2000 m) i wiatr.

Z powodu braku wiatru odwołane zostały mistrzostwa Europy seniorów i juniorów. **Te ostatnie postanowiono przeprowadzić w Polsce w grudniu br. o ile będą ku temu warunki.**

W ubiegły piątek ponad 150 zawodników, uczestników mistrzostw Europy oczekiwało bezskutecznie na lodowej tafli Zalewu Zegrzyńskiego na powiew wiatru. Z tych samych przyczyn odwołane zostały dzień później pojedynki juniorów. Zgłosiło się 50 młodych żeglarzy.

Tak więc na podwarszawskim akwenie udało się przeprowadzić jedynie mistrzostwa świata, w których to srebrny medal wywalczył **Karol Jabłoński** z Bazy Mrągowo.

Obradująca w Ryni nad Zalewem Zagrzyńskim Europejska Komisja Sekretarzy Floty DN podjęła decyzję, że w tym roku bojerowe mistrzostwa Europy seniorów nie odbędą się. Szkoda, bo w rozmowie z Władysławem Stefanowiczem i juniorem Tomaszem Zakrzewskim, szykowali się właśnie oni do mistrzostw starego kontynentu. Zakrzewski chciał obronić tytuł wywalczony w roku ubiegłym w Estonii. Nie mieli możliwości prawidłowo przygotować się do startu. Przyczyną gorszych pozycji Polaków w mistrzostwach świata, oprócz braku treningów był bardzo słaby, zmienny wiatr oraz zbyt mały akwen. Z żalem wszyscy wspominali Giżycko i jeziora Niegocin oraz Kisajno.

Za dwa tygodnie planuje się zorganizowanie międzynarodowych mistrzostw Polski w Giżycku. W pewnym stopniu będzie to rewanż za mistrzostwa świata. Śnieg, który pokrywa taflę jezior Niegocin i Kisajno topnieje i wszystko wskazuje na to, iż bojerowcy wystartują.

Oficjalna klasyfikacja XXI mistrzostw świata po uwzględnieniu protestów.

1. Andreas Bock (Niemcy) — 4,5 pkt., 2. Karol Jabłoński (Baza Mrągowo) — 16,9 pkt., 3. Bernd Zeiger (Niemcy) — 17,6, 4. Jeff Kent (USA) — 18,6, 5. Aka Luka (Szwecja) — 24,9, 6. John Hofland (Holandia) — 34,0, 7. Piotr Burczyński (AZS Olsztyn) — 36,0. 8. Gutta Johansson (Szwecja) — 32,0, 9. Wiesław Marcińczyk (Baza Mrągowo) — 44,0, 10. Tom Sjoeman (Finlandia) — 45,0, 13. **Tomasz Zakrzewski** (MKŻ Mikołajki) — 58,0, 17. **Paweł Kuźnicki** (MKŻ Mikołajki) — 75,6, 30. **Władysław Stefanowicz** (MKŻ Mikołajki) — 115,0, 35. Bogdan Kramer (JKW Poznań) — 120,0, 39. Stanisław Macur (AZS Olsztyn).

Najwyższą lokatę z reprezentantów naszego regionu wywalczył junior, Tomasz Zakrzewski. Natomiast doskonały wyścig rozegrał w biegu piątym Paweł Kuźnicki. Zajął drugie miejsce tuż za zwycięzcą Bockiem. Szósty wyścig z braku wiatru nie odbył się.

Początkowo w końcowym komunikacie Karol Jabłoński znajdował się na trzeciej pozycji, za Gunarem Rozenbergiem (Łotwa). Zawodnik z Łotwy został jednak zdyskwalifikowany. Według orzeczenia komisji technicznej — m.in. nieklasowe płozy, cieńsze o 0,2 mm aniżeli stanowią to przepisy. Identyczny los spotkał Rene Kuulmanna, syna utytułowanego bojerowca Estonii, Matti Kuulmanna. Rene, sklasyfikowany początkowo na 6 pozycji, miał niewłaściwie zamontowane płozownice. Ta niedokładność spowodowała, że został on również zdyskwalifikowany.

**LESZEK TARASIEWICZ**

# PARADA MISTRZÓW

W Suwałkach w ubiegłą sobotę i niedzielę odbył się międzynarodowy turniej szachowy o puchar dyrektora Przedsiębiorstwa Remontów i Budownictwa Ogólnego. Startowało 96 zawodników. Organizatorem imprezy był Klub Szachowy Hańcza. Oto wyniki: 1. Edwins Kengis (Łotwa, arcymistrz) — 7,5 pkt, 2—4 . Aleksander Wojtkiewicz (Polonia Warszawa — arcymistrz), Dariusz Zagorkis (Litwa, mistrz międzynarodowy), Włodzimierz Szmidt (Pocztowiec Poznań, arcymistrz) — wszyscy po 7 pkt.

**(LIW)**

# Finał „Grand Prix"

Na bieżni pod trybuną stadionu zwierzynieckiego zakończony został cykl imprez „Grand Prix" dla młodzieży szkół podstawowych organizowany przez Szkolny Związek Sportowy w Białymstoku. Wyróżniła się uczennica VII klasy SP 2 w Czarnej Białostockiej **Marta Szydłowska** w skoku w dal oraz utalentowany sprinter **Piotr Berestiuk** (SP 38 Białystok).

Po raz pierwszy spore umiejętności zaprezentowały płotkarki **Iwona Czaban** (SP 44 Białystok) i **Joanna Czyżewska** (SP 48 Białystok).

Wyniki sobotnich zawodów i punktacja „GP" po czterech imprezach.

**2x60 m dz.**: 1. Justyna Kraśnicka (SP 48 B-stok) — 17,38, 2. Małgorzata Paszkowska (SP 38 B-stok) — 17,39, 3. Bożena Marcińczyk (SP 2 Czarna Białostocka) — 17.68.

**„GP"** 1. Kraśnicka — 34 pkt., 2. Marcińczyk — 33, 3. Beata Otapowicz (SP 47 B-stok) — 32.

**60 m ppł. dz.**: 1. Iwona Czaban (SP 44 B-stok) — 10.31, 2. Joanna Czyżewska (SP 48 B-stok) — 10,34, 3. Marta Ptaszyńska (SP 48) — 10,43.

**„GP"**: 1. Marta Szydłowska (SP 2 Czarna Białostocka) — 31, 2. Justyna Kraśnicka (SP 48 B-stok) — 27, 3. Czaban — 29.

**Skok w dal dz.**: 1. Marta Szydłowska — 4,74, 2. Bożena Marcińczyk — 4,68 (obie SP 2 Czarna Białostocka), 3. Izabela Mancewicz (SP 32 B-stok) — 4,52.

**„GP"**: 1. Szydłowska — 45, 2. Mancewicz — 33, 3. Marcińczyk — 31.

**2x60 m chł**: 1. Piotr Berestiuk (SP 38 B-stok) — 15,30, 2. Artur Sobieski (SP 47 B-stok) — 16,17, 3. Radosław Rudź (SP 21 B-stok) — 16,18.

**„GP"**: 1. Berestiuk — 45, 2. Wojciech Burzyński (SP 2 Czarna Biał.) — 25, 3. Rudź — 22.

**60 m ppł chł.**: 1. Kamil Maciejewski (SP 38 B-stok) — 10,11, 2. Jakub Szorc (SP 2 Czarna Biał.) — 10,34, 3. Paweł Siemiończyk (SP 38 B-stok) — 10.47.

**„GP"**: 1. Szorc — 37, 2. Maciejewski — 34, 3. Siemiończyk — 22.

**Skok w dal chł.**: 1. Wojciech Burzyński (SP 2 Czarna Biał.) — 5.78, 2. Radosław Rudź (SP 21 B-stok) — 5.48, 3. Piotr Mojsak (SP 42 B-stok— — 5.43.

**„GP"**: 1. Burzyński — 45, 2. Maciej Kazberuk (SP 42 B-stok) — 31, 3. Rudź — 30.

**(ZD)**



*Po sygnale startera siłą napędową jest sprinterski bieg zawodnika.* **Fot. M. Kość**

## Co, gdzie, kiedy?

**TEATRY**

**Teatr Dramatyczny im. Al. Węgierki** w Białymstoku — „Kubuś Puchatek" (Duża Scena) w wykonaniu „Teatru Wierszalin".

**Białostocki Teatr Lalek** — „Koziołek Matołek" — spektakl Teatru Lalki i Aktora im. H.Ch. Andersena w Lublinie, godz. 10.00, 12.00, „Mały tygrys Pietrek" i „Przygody pingwina Pik-Poka" (Lublin).

**Galeria Białostockiego Towarzystwa Przyjaciół Sztuk Pięknych**, ul. Warszawska 25, czynna od wtorku do piątku w godz. 12-17, soboty w godz. 11-14. Ekspozycja prac członków Stowarzyszenia oraz Eugeniusz Samsonowicz — rysunek. Wystawa czynna do 11 marca br.

**KINA W BIAŁYMSTOKU**

**„POKÓJ"** — „Tajemniczy ogród" (USA, l. 12), godz. 10.30, 15.30, „Synalek" (USA, l. 15), godz. 13.00, 17.30, 19.30.

**„TON"** — „Wiek niewinności" (USA, l.15), godz. 11.30, 18.45 (dolby stereo), „Trzy kolory - Biały" (franc.-pol., l. 15), godz. 13.45, 17.00, „Wściekłe psy" (USA, l. 15), godz. 15.15, 21.00 (dolby stereo).

**„FORUM"** — „Oczy niebieskie" (pol., l. 15), godz. 13.30, 17.30, „Chłopięcy świat" (USA, l. 15), godz. 15.30, 19.30.

**„SYRENA"** — „Fortepian" (N.Zelandia, l. 15), godz. 16.00, „Olivier, Olivier" (franc., l. 15), godz. 18.00, Świat i kino: „Siekierezada" (pol., l. 15), godz. 20.00.

**KINA W WOJEWÓDZTWACH**

**BIAŁOSTOCKIM**

**Dąbrowa Białostocka „Lotos"** — „Nieuchwytny cel" (USA, l. 15).

**Sokółka „Sokół"** — „Kryzys" (franc., l. 15),

**ŁOMŻYŃSKIM**

**Łomża „Millenium"** — „Pani Doubtfire" (USA, l. 12), godz. 12.30, 14.30, „Posse — Opowieść o Jessie Lee" (USA, l.12), godz. 16.00, „Wichrowe wzgórza" (USA, l. 15), godz. 18.00, „Fortepian" (N.Zelandia, l. 15), godz. 20.00.

**Kolno „Wrzos"** — „Tina" (USA, l. 15).

**SUWALSKIM**

**Suwałki „Bałtyk"** — „Pani Doubtfire" (USA, l. 12).

**Ełk „Polonia"** — „Fatalny instynkt" (USA, l. 15), „Gra pozorów" (ang., l. 15).

**Ełk „Studio"** — „Candymen" (USA, l. 15), godz. 17.00.

**Giżycko „Fala"** — „Rodzina Addamsów II" (USA, l. 12).

**Olecko „Mazur"** — „Bezsenność w Seattle" (USA, l. 12).

**Sejny „Polonez"** — „Kłopoty z facetami" (USA, l. 15).

Super 919 TAXI

## W razie wypadku

**Policja** — tel. 997

**Straż Pożarna** — tel. 998

**Pogotowie Gazowe** — tel. 992

**Pogotowie Ciepłownicze** — tel. 993

**Pogotowie Elektryczne** — tel. 991

**Pogotowie Techniczne Wodociągów** — tel. 994

**Informacja o usługach** — tel. 951

**SŁUŻBA ZDROWIA**

**W BIAŁYMSTOKU**

**Pogotowie Ratunkowe**, ul. Poleska 89, tel. biura wezwań 970, 999, 524-192.

**Informacja Pogotowia** tel. 22-222.

**Ambulatorium Pogotowia**, ul. Poleska 89

**— Pediatryczne** — czynne w dni robocze w godz. 19-7, w wolne soboty w godz. 15-7, w niedziele i święta w godz. 7-7.

**— Internistyczne** — czynne codziennie przez całą dobę.

**— Stomatologiczne** — czynne w dni robocze w godz. 19-7, w wolne soboty w godz. 15-7, w niedziele i święta w godz. 7-7.

**Gabinety zabiegowe:**

**— Internistyczny dla dorosłych** — czynny codziennie przez całą dobę.

**Gabinet dla dzieci** czynny w dni robocze w godz. 19-7, w wolne soboty w godz. 15-7, w niedziele i święta 7-7.

**Ambulatorium Chirurgiczne dla dorosłych** — ul. I.Białówny 11, tel. 240-41.

**Ambulatorium Chirurgii Dziecięcej**, ul. Wołodyjowskiego 3a.

**„Hospicjum" Punkt Konsultacyjny Towarzystwa Przyjaciół Chorych**, ul. Świętojańska 1c, tel. 415-607 — czynny przez całą dobę.

**APTEKA (ostry dyżur)**

ul. Lipowa 45.

**SZPITALE**

**DYŻURY CODZIENNE**

**Woj. Szpital Zespolony im. J. Śniadeckiego**, ul. M. Skłodowskiej-Curie 25, tel. 210-21 do 26, 270-41 — **dyżuruje rehabilitacja oraz oddziały dziecięce: chirurgia, reanimacja, laryngologia, wewnętrzny.**

Woj. Szpital Specjalistyczny im. K. Dłuskiego, ul. Żurawia 14 do godz. 15 tel. 327-570, 327-694, po godz. 15 tel. 323-593 dyżurują oddziały: gruźlicy dziecięcej, sztucznej nerki, zakaźny dorosłych.

**Specjalistyczny Dermatologiczny ZOZ**, ul. Św. Rocha 3, tel. 253-01, 202-08.

**Regionalny Szpital Onkologiczny**, ul. Ogrodowa 12, tel. 320-116.

**OSTRE DYŻURY**

**W DNIU 7.III.1994 R.**

**CHIRURGIA, REANIMACJA, WEWNĘTRZNY, LARYNGOLOGIA, OKULISTYKA, NEUROLOGIA** — Państwowy Szpital Kliniczny im. J. Sztachelskiego, ul. M. Skłodowskiej-Curie 24, tel. 224-31 do 39, 236-13 do 16.

**ODDZIAŁ GRUŹLICY, ZAKAŹNY DZIECIĘCY** — Woj. Szpital Specjalistyczny im. K. Dłuskiego, ul. Żurawia 14 do godz. 15 tel. 327-570, 327-694, po godz. 15 tel. 323-593.

**POŁOŻNICTWO z GINEKOLOGIĄ** — Woj. Szpital Zespolony im. J.Śniadeckiego, ul. Warszawska 15, tel. 327-100.

**PEDIATRIA** — Dziecięcy Szpital Kliniczny, ul. Waszyngtona 17, tel. 240-31.

**W ŁOMŻY**

**Pogotowie Ratunkowe** — tel. 999 oraz 16-38-55

**Pogotowie Chirurgiczne** — Szosa Zambrowska 1/27 — czynne przez całą dobę.

**Woj. Szpital Zespolony**, ul. M. Skłodowskiej-Curie 1, tel. 16-24-01.

**Apteka (ostry dyżur)**, ul. Giełczyńska 1, tel. 16-32-44.

**W SUWAŁKACH**

**Pogotowie Ratunkowe** — tel. 999

**Woj. Szpital Zespolony**, ul. Szpitalna 60, tel. 67-25-46.

**Szpital Miejski Zespołu Opieki Zdrowotnej**, ul. Kościuszki 101, tel. 66-22-41.

**Apteka (ostry dyżur)**, ul. Kościuszki 78, tel. 66-49-24.

**TELEFONY ZAUFANIA**

**Białystok** — tel. 988, czynny codziennie w godz. 18-4.

**Białystok — Komitet Ochrony Praw Dziecka**, tel. 322-322, czynny we wtorki i piątki w godz. 16-18.

**Łomża** — tel. 988, czynny w poniedziałki, środy i piątki w godz. 16.30 — 21.30.

**Suwałki** — tel. 66-49-41, czynny codziennie (oprócz sobót, niedziel i świąt) w godz. 18-6.

Polonia — AZS Białystok 3:1 i 3:0

# W Świdnicy też porażki

**Mecze siatkarek białostockiego AZS w I lidze mają stały już scenariusz. Potrafią zmobilizować się w jednym secie, zagrać ambitnie, wygrać go, by potem oddać inicjatywę rywalowi. W kolejnym dwumeczu AZS przegrał w Świdnicy z tamtejszą Polonią 1:3 (4:15, 16:14, 6:15, 8:15) i 0:3 (9:15, 6:15, 6:15).**

W pierwszym sobotnim spotkaniu białostoczanki zagrały dobrze w drugiej partii. Doskonale zaprezentowały się Tałdul i Kuc. W tym secie silnym argumentem akademiczek był atak, który jak dotąd uchodził za słaby punkt. W ogólnym przekroju mecze stały na przeciętnym poziomie.

AZS wystąpił w składzie: Karczewska, Tałdul, Kuc, Czereszko, Andrzejewska, Kuryło, Ostrowska.

Najbliższym przeciwnikiem AZS-u w Białymstoku będzie w dniach 19 — 20 bm. Stal Nowa Dęba.

Grupa "B" o miejsca 1 — 4: Siarka Tarnobrzeg — Prasa Piła 2:3 i 2:3, Czarni Słupsk — AZS AWF W—wa 0:3 i 3:0.

| | | |
|---|---|---|
| 1. Prasa | 59 | 90:53 |
| 2. Czarni | 58 | 84:52 |
| 3. AZS W—wa | 54 | 72:61 |
| 4. Siarka | 53 | 78:58 |

o miejsca 5 — 8: Nike Węgrów — Stal Nowa Dęba 3:1 i 1:3, Polonia Świdnica — AZS B—stok 3:1 i 3:0.

| | | |
|---|---|---|
| 5. Stal | 52 | 72:64 |
| 6. Polonia | 51 | 66:64 |
| 7. Nike | 47 | |
| 8. AZS B. | 34 | 11:102. |

**(let)**



*Już w sobotę rusza liga.*
**Fot. M. Olkowski.**

Młodzieżowe MP w szabli

# Brąz Jagiellonii

**W ubiegły weekend odbywały się w Warszawie młodzieżowe mistrzostwa Polski w szermierce. W grupie szablistów startowali zawodnicy Jagiellonii — podopieczni Grzegorza Florczaka. Białostoczanie w turnieju indywidualnym nie dostali się na podium, zaś drużynowo zajęli trzecie miejsce.**

— Czuję pewien niedosyt — powiedział "Gazecie" **Grzegorz Florczak** — szermierka to sport indywidualny i sukcesy poszczególnych zawodników cieszą najbardziej. Medal zdobyty zespołowo to także powód do radości, ale to nie to.

W turnieju indywidualnym liczyłem na braci **Krzysztofa i Andrzeja Falkowskich**. Jednak zajęli oni odpowiednio 11 i 10 miejsce. Ciekawostką jest fakt, że Andrzej w walce o finał uległ byłemu jagiellończykowi **Marcinowi Błochowi**. Marcin jest obecnie zawodnikiem warszawskiej Legii. Andrzej pojedynek z byłym klubowym kolegą rozegrał źle taktycznie. Na początku uzyskał sporą przewagę i zamiast dążyć do szybkiego rozstrzygnięcia walki, czekał na jej koniec. W sumie przegrał 13:15. Pozostali moi podopieczni zajęli miejsca: **Adam Kowalczuk był 30, Marcin Kozłowski 34.**

W rywalizacji drużyn pokonaliśmy najpierw Baildon Katowice 5:4, potem ulegliśmy KKS Konin, zaś w meczu o brąz wygraliśmy z AZS Poznań 5:1. **(mag)**

Piłkarze przed sezonem

# Szkolne granie

**Zaplanowany na niedzielę sparingowy mecz między Polonią Warszawa a Jagiellonią Białystok nie doszedł do skutku. Ten fakt spowodował trochę zamieszania w terminarzu kontrolnych spotkań naszych regionalnych drużyn. KP Wasilków miał grać z rezerwami Jagiellonii, zamiast tego pojedynku odbył się mecz KP — juniorzy Jagiellonii. Natomiast rezerwy "Jagi" zmierzyły się z pierwszym zespołem. Oto relacje ze spotkań.**

JAGIELLONIA I — JAGIELLONIA II 9:3 (3:2).

Bramki w tym spotkaniu strzelili: **Giedrojć, Chańko, Bayer i Manelski po 2, Drągowski, Pietrenko, Ryszard Ostrowski i Tomar po 1.**

— Trochę szkoda, że nie mogliśmy zagrać z Polonią — powiedział "Gazecie" **Witold Mroziewski.** W tym meczu zamierzaliśmy wypróbować te rozwiązania taktyczne, które miały być zastosowane w inauguracyjnym spotkaniu z Avią Świdnik. Sparing z rezerwami miał na celu urozmaicenie treningu. Graliśmy na luzie. Trochę szkoda, że w ostatniej fazie przygotowań nie mamy odpowiednich warunków do treningu. Wszystkiemu winna pogoda. Najbliższy mecz rozegramy na inaugurację II ligi z Avią Świdnik .

**KP WASILKÓW — juniorzy Jagiellonii 4:1**

W towarzyskim spotkaniu KP Wasilków pokonał na własnym boisku juniorów Jagiellonii 4:1 (3:1). Bramki dla wasilkowian strzelili: **Polecki — 3, Bergiel — 1.**

**KP: Woronin (46 min. Locman) — Milewski (46 min. Kołpaczewski), Niczyporuk (70 min. Kucharewicz), Z. Mogilewski ( 46 min. Bergiel), Kucharewicz (70 min. Wrona), Zawadzki (46 min. Markow), Kulhawik (70 min. Zawadzki), Sawicki (70 min. Z. Mogilewski), Sańczyk (46 min. M. Mogilewski), Polecki (70 min. Milewski), Szulżycki (70 min. Kobyliński).**

Piłkarze KP po załatwieniu wszystkich formalności są już pełnoprawnym III- ligowcem. Taką decyzję podjął w ubiegłym tygodniu warszawski OZPN. Wasilkowianie muszą jednak dotrwać do końca rozgrywek. W innym wypadku zostaną zdegradowani do B — klasy.

— W spotkaniu z juniorami Jagiellonii wystąpił prawie cały skład. Zabrakło jedynie Purzyckiego i Jakiela — powiedział "Gazecie" trener KP **Grzegorz Szerszenowicz**. W sumie był to pożyteczny sprawdzian, gdyż mecz odbył się na bardzo dobrym boisku. Następne kontrolne spotkanie gramy 12 bm w Suwałkach z Wigrami. Wcześniej, bo w najbliższą środę KP rozegra rewanżowy mecz z drużyną juniorów Jagiellonii. **(mag)**

Biegi narciarskie w Gołdapi

# Puchary rozdane

W Gołdapi, przy sprzyjających warunkach atmosferycznych odbyły się narciarskie biegi o puchar dyrektora OSiR i puchar kierownika rejonu SZS. Na bardzo dobrze przygotowanych trasach (to zasługa pana Leszka Kowalczyka) startowało 131 zawodników. Oto najlepsi w poszczególnych biegach:

**1,5 km dzieci**: Wioletta Dubin (SP Żytkiejmy) i Damian Szeszko (SP Dubeninki)

**3 km młodzicy**: Katarzyna Bagińska (SP Żytkiejmy) i Tomasz Kuwelski ( SP Dubeninki)

**3 km juniorek**: Bogusława Kalinowska ( ZSO Gołdap)

**5 km juniorów**: Sebastian Saniuk (ZSO Gołdap)

**10 km seniorzy**: 1. Sebastian Cioborowski (Pisz), 2. Piotr Becz (Gołdap), 3. Fabian Ciborowski (Pisz)

**(LIW)**

522 startujących

# ZIMOWE PRZEŁAJE

**— Nie dajmy się, jesteśmy zahartowani — odpowiadała roześmiana młodzież. Na alejkach zwierzynieckiego parku rozegrano Wojewódzkie Igrzyska szkół podstawowych w przełajach i Mistrzostwa Województwa w sztafetowych biegach przełajowych szkół średnich.**

Na ośnieżone trasy stawiło się łącznie 522 uczniów i uczennic woj. białostockiego. Wprawdzie przygotowanie do imprezy organizowanej przez ZOW SZS było zróżnicowane, ale ambicja jaką wykazali młodzi biegacze budziła podziw i uznanie. Oto najlepsi na poszczególnych dystansach:

Szkoły podstawowe. **1000 m dz.**: 1. Marzena Panasiuk (SP 8 B-stok), **2000 m dz.**: 1. Bożena Trochimczuk (SP 2 Wasilków), **2000 m chł.**: 1. Dawid Sienkiewicz (SP Supraśl), **3000 m ch.**: 1. Tomasz Danilczyk (SP Wasilków), **10 x 1000 m dz.** (14 sztafet) 1. ZSR Białystok — 40:25, **10 x 1500 m chł.**: 1. ZSMR Supraśl — 37:58. Zziębnięta młodzież składa serdeczne podziękowania za gorące mleko dostarczone nieodpłatnie na metę przez **Zakłady Mleczarskie „MITEX" w Białymstoku.**

Zawody makroregionalne odbędą się w dniu 26 marca br. w Szeligach. **(ZD)**

## TV SAT

**POLONIA**

15.55 Program dnia; 16.00 Ludzie nauki polskiej; 16.30 Wielka historia małych miast: Pułtusk; 17.00 Teleexpress; 17.15 Słoneczne Studio: Kameleon — program dla dzieci; 17.50 Historia — współczesność; 18.20 Gra — teleturniej; 18.50 Wydarzenie tygodnia; 19.20 Dobranocka; 19.30 Wiadomości; 20.00 Prosto z Belwederu; 20.10 Wieczorny Uniwersytet Telewizji Lekkiej Łatwej i Przyjemnej; 21.00 Panorama; 21.25 Gość TV Polonia; 21.35 Z cyklu „Temida": „Sprawa hrabiego Rottera" — film TVP; 23.05 Godzina muzyki: Wrocławskie gawędy muzyczne; 24.00 Panorama; 0.05 Program na wtorek; 0.10 Bez prądu — Grzegorz Ciechowski; 0.55 Siedem dni polskiego sportu.

**POLSAT**

Informacje — 19.00, 20.58.

16.25 Program dnia; 16.30 4x4 — magazyn motoryzacyjny dla dużych i małych; 17.00 „Hitler S" — film fab. USA; 18.00 Czas na naturę; 18.30 „Skarby 7 kontynentu" i „Nikogo nie potrzebuję" — serial; 19.20 Publicystyka; 19.30 „Supermodelka" — serial braz.; 20.00 „Sąsiedzi" — serial austral.; 21.00 Kino satelitarne: „Kuba Rozprawacz" — film prod. USA; 22.40 Biznes informacje; 23.00-0.40 „Krwiożercze ptaki" — film fab. prod. meks.-peruw.

**RTL**

6.00 Wiadomości; 7.00 Dzień dobry, Niemcy — mag. poranny; 9.00 Pogotowie Kalifornia — serial; 10.00 Bogaci i piękni — serial rodz. USA; 10.30 Czas tęsknoty — serial USA; 11.00 Cena jest gorąca — show; 11.30 Pojedynek rodzin — teleturniej; 12.00 Punkt 12 — mag. połudn.; 12.30 Historia Springfieldów — serial rodz. USA; 13.20 Santa Barbara — serial; 14.10 Morderstwo to jej hobby — serial USA; 15.00 Ilona Christen, temat: gwałt w małżeństwie; 16.00 Hans Meiser, temat: w Wiedniu; 17.00 Kto tu jest szefem? — serial komed. USA; 17.30 Strasznie miła rodzinka — serial USA; 18.00 Rodzinny gang — serial komed. USA; 18.45 Wiadomości; 19.10 Explosiv — mag.; 19.40 Dobre czasy, złe czasy — serial rodz. niem.; 20.15 Rodzina Flodderów — serial holend.; 20.45 Strasznie miła rodzinka — serial USA; 21.15 Klinika miejska — nowy serial niem.; 22.15 Dzień X — reportaże, temat: śmierć na ringu; 23.00 10 przed 11 — mag. kult.; 23.30 SK-15 — mag. krym.; 0.00 Nocne wiadomości; 0.30 Nocą! — talk; 1.00 Strasznie miła rodzinka; 1.30 Kto tu jest szefem?; 2.05 227; 2.35 Rodzinny gang; 3.05 Explosiv; 3.30 Hans Meiser; 4.30 Ilona Christen; 5.30 Bogaci i piękni.

## radio

**PROGRAM I**

Wiadomości: **0.02, 2.00, 3.00, 4.00, 5.00, 6.00, 9.00, 10.00, 11.00, 13.00, 14.00, 15.00, 17.00, 18.00, 20.00, 21.00, 23.00**

Komunikaty energetyczne, gazownictwa i losowe: **13.00, 21.03**

Prognoza pogody dla rybaków: **0.58, 6.28, 13.00, 21.05**

0.07 Kalendarz radiowy; 0.10 Baśnie dla bezsennych — aud. M. Wolskiego; 0.28 Muzyka nocą; 1.00 Wiadomości „Głosu Ameryki"; 3.05 Muzyka przed świtem — aud. E. Sarby; 3.45 Muzyczny arsenał; 4.05 Muzyka przed świtem; 4.50 Muzyczne wycinanki; 5.07 Niezapomniane melodie; 5.20 Poranne rozmaitości rolnicze; 5.50 Gimnastyka poranna; 6.00-8.30 Sygnały dnia; 7.00 Dziennik poranny; 7.16 Przegląd prasy; 8.00 Dziennik poranny; 8.26 Przegląd prasy; 8.30 Radio Biznes; 9.05 Cztery pory roku; 10.30 Laura Esquivel: „Przepiórki w płatkach róży"; 10.40 Przeboje lat 60. — Stenia Kozłowska — aud. E. Boratyńskiej; 11.05 Akademia młodych: logarytm, sztuka, kosmos, życie; 11.27 Filmowa muzyka Henryka Kuźniaka — oprac. M. Szabłowskiej; 11.35 Szkoda gadać...; 12.05 Z kraju i ze świata — mag.; 12.28 Przeboje MUZYCZNEJ JEDYNKI; 12.32 Bez tytułu — aud. D. Malkiewicz; 12.40 Radio kierowców; 13.08 Folk w Jedynce — oprac. A. Szotkowskiej; 13.15 Rolnicza antena; 13.35 Z tańcem przez wieki: Polki Bedricha Smetany — aud. E. Ratajczyka; 14.12 Czas felietonisty; 14.15 Magazyn MUZYCZNA JEDYNKA; 15.04 Notatnik kulturalny; 16.00 Dziennik popołudniowy; 16.12 Aktualności; 16.47 Z archiwum MUZYCZNEJ JEDYNKI: Jazzmani komponują piosenki: Krzesimir Dębski — oprac. A. Jaroszewskiego; 17.03 System; 17.15 Dziennik Radia Watykańskiego; 17.30 TOP-TEN. Lista przebojów Billboardu — aud. W. Żórniaka; 18.05 Echo: „Człowiek i paragraf" — aud. M. Kandefer; 18.35 Przeboje wiecznie młode — oprac. A. Arendt; 18.55 Przeboje MUZYCZNEJ JEDYNKI; 19.00 Z kraju i ze świata — mag.; 19.30 Radio dzieciom: „Dziki koń spod kaflowego pieca"; 20.10 Lekcja „Special English"; 20.20 Wszystko jest poezją; 20.25 Koncert życzeń; 20.45 Mircea Eliade: „Majtreji"; 21.08 Kronika sportowa; 21.30 Muzyka wśród przyjaciół: Willis Conover — aud. w oprac. A. Jaroszewskiego; 22.00 Wydarzenia dnia; 22.25 Poetyckie prezentacje: Jerzy Jarniewicz; 22.50 Wojsko, militaria, obronność; 23.05 Poezja z ducha muzyki poczęta...; 23.10 Stulecie muzyki Szymanowskiego: Mazurki — aud. Z. Jaźwińskiej; 23.55 Myśli pod koniec dnia

**PROGRAM III**

Serwis Trójki co godzinę 5.00 Zapraszamy do Trójki; 6.15 Lekcja jęz. angielskiego; 7.45 Informacje sportowe; 8.10 O co chodzi? 8.45 Business news; 9.05 Przed południem — prow. K. Wojewódzki; 9.20 PPR — Poranna Porcja Rozrywki; 9.30 Informator ekonomiczny; 10.10 PPR — Przedpołudniowa Porcja Rozrywki; 11.05 Odkurzane przeboje — aud. B. Podmiotko; 11.15 Puls Trójki; 12.05 W tonacji Trójki — aud. M. Wiernika; 13.10 David Mason: „Cień nad Babilonem"; 13.20 Powtórka z rozrywki; 14.05 Zimowa canzonetta — aud. P. Orawskiego; 14.30 Wendy Leigh: „Liza. Urodzona gwiazda"(1); 14.50 Trochę bluesa — aud. S. Wierzcholskiego; 15.05 BRUM; 16.00 Zapraszamy do Trójki; 18.10 Informacje sportowe; 19.05 Trójka Bis; 19.10 O czym myśli... Stefan Bratkowski; 19.25 Nasz felietonista Waldemar Chołodowski; 19.35 Trochę swinga — aud. E. Steinhagena; 20.10 Spotkania o zmroku — Władysław Hasior; 20.15 Trzy kwadranse jazzu — aud. J. Ptaszyna-Wróblewskiego; 21.05 Isaac Bashevis Singer: „Gimpel Głupek"; 21.15 Punctus contra punctum — aud. P. Orawskiego; 22.05 Informacje sportowe; 22.07 Dawne, zabawne — aud. J. Borkowskiego; 22.15 Wieczory Trójkowe; 22.45 New Age — muzyka dla zmęczonych — aud. S. Kasprzyka; 22.54 Lekcja jęz. angielskiego; 23.00 To był dzień; 23.25 Gitarą i piórem — aud. J. Deblessema; 0.05 Trójka pod księżycem.

GAZETA współczesna

— dziennik regionalny. Redaguje zespół. WYDAJE: „Kresy" BG, sp. z o.o., prezes Zbigniew Fabjańczuk, tel. 209-35. Adres: Białystok, ul. Suraska 1, skr. poczt. 193, teleks 85-21-06, fax 232-45, redaktor naczelny i wiceprezes — Krzysztof Paliński, tel. 209-35, SEKRETARIAT REDAKCJI — 215-08, STUDIO KOMPUTEROWE — tel. 226-23, DZIAŁ INFORMACJI — tel. 211-18, 232 -40, 232 -41, 223-77, DZIAŁ PUBLICYSTYKI — tel. 253-66, DZIAŁ SPORTOWY — tel. 223-17, DZIAŁ MARKETINGU I PROMOCJI — tel. 232-44, BIURO OGŁOSZEŃ — tel./fax 251-16, tel. 232-42. ODDZIAŁY: Giżycko, ul. Pocztowa 3, tel/fax 52-80, Łomża, Aleja Legionów 7, tel./fax 56-97. Suwałki, ul. Kościuszki 32, tel. 66-30-00, fax. 66-57-26. DRUK: Białostockie Zakłady Graficzne. Konto: 340409-808-136 w PBG S. A. oddział w Białymstoku. Za treść ogłoszeń redakcja nie odpowiada.

REDAKTOR WYDANIA: Tomasz Kleszczewski

KIEROWNIK KOREKTY: Wanda Bochenko

**ŁKS Łódź — Włókniarz 69:64 i 62:71**

# To nie były bułki z masłem!

## Z Łodzi faxem nadaje red. Mariusz Klimaszewski

**„Wygrać dwa mecze! Według wszelkich znaków na niebie i ziemi ŁKS powinien pokonać Włókniarza. Zespół ze wschodnich kresów awansował do play — off dość zaskakująco" — pisała przed sobotnio — niedzielnymi meczami łódzka prasa.**

Nikt w Łodzi nie wątpił w sukces swoich dziewcząt. Tymczasem fani ŁKS przecierali w sobotę oczy ze zdumienia. W pierwszej połowie meczu w hali przy ul. Unii grał tylko jeden zespół — białostockiego Włókniarza. Niestety, nasze dziewczęta nie potrafiły utrzymać 11 — punktowego prowadzenia w II części spotkania i po dramatycznej końcówce przegrały 64:69 (36:25). Punkty zdobyły: **Misiejuk — 21, Fiedoriak — 16, Jungerman — Giedrojć — 10, Szapiel — Kruczenko — 8, Wieliszajewa — 6, Kielmel — 3, Jędrzejewska — 0 — dla Włókniarza; Jaroszewicz — 19, Gawrysiak — 19, Jodekaite — 13, Agafonikowa — 11, Madej — 7 — dla ŁKS.**

Sędziowali: Marek Ziemblicki i Grzegorz Cmikiewicz (Wrocław). Widzów 600.

W sobotnim pierwszym spotkaniu koszykarskiego play — off Włókniarz od początku zaskoczył łodzianki. Już po dwóch minutach po rzutach **Eleny Fiedoriak** białostoczanki prowadziły 6:0. Szybka gra — nagrywanie piłek do **Misiejuk i Fiedoriak** — to przynosiło rezultaty. Natomiast ŁKS nie mógł sobie poradzić z dobrą obroną Włókniarza: gubił piłki, był nieskuteczny. W 12 min. trafiła **Jungerman** i było już 22:10. W 14 minucie przewaga białostoczanek urosła nawet do 15 pkt. — 28:13. Reprymendy trenera łodzianek nie odnosiły skutku. Pierwsza połowa zakończyła się zwycięstwem Włókniarza 36:25. Gdyby nasze dziewczęta wykorzystały wszystkie błędy rywalek i były bardziej skuteczne, to już po pierwszych 20 minutach rezultat meczu mógłby być rozstrzygnięty na korzyść Włókniarza. Tak się jednak nie stało. Równo z gwizdkiem sędziego rozpoczynającego II część meczu na trybunach rozpoczęło się istne piekło. Fani ŁKS głośnymi śpiewami dopingowali non stop swoje koszykarki. Ta gorąca atmosfera podziałała na łódzkie zawodniczki. Już w 24 minucie ŁKS przegrywał tylko 39:40. Rozrzucała się **Jodekaite**, grę mądrze prowadziła **Gawrysiak**. Do 31 min. wynik oscylował na granicy remisu. Po rzutach osobistych, Sylwii Gawrysiak ŁKS wyszedł na prowadzenie 54:54 i nie oddał go do końca. Jeszcze na 55 sekund przed ostatnią syreną Włókniarz miał szanse na remis. Po rzucie **Fiedoriak** ŁKS prowadził 67:64. Zabrakło jednak rzutu za 3 pkt. a po faulu **Jungerman, Gawrysiak** dwa razy trafiła z osobistych, ustalając wynik meczu.

**„Nie przynieśliśmy wstydu, lecz pozostał niedosyt, była szansa na zwycięstwo" — powiedział po meczu trener Włókniarza Adam Wyszczelski.**

Z niepokojem oczekiwano na niedzielny mecz. Rozpoczął się on od dwóch punktów zdobytych przez Fiedoriak. W chwilę później wyrównała Gawrysiak. Dość szybko ŁKS narzucił białostoczankom swój styl gry. We Włókniarzu szczególnie szwankowała obrona.

W 4 min. ŁKS prowadził 10:4. W pierwszej połowie łodzianki aż sześciokrotnie popisały się rzutami za trzy punkty. Po jednym z nich, w wykonaniu Agafonikowej gospodynie prowadziły w 10 min. 25:12 a później 30:14. W końcówce pierwszej połowy trener Nowakowski zaczął zmieniać zmęczone koszykarki z pierwszej piątki łódzkiej drużyny. Na parkiecie pojawiły się Szczecińska i Stańczak, wykorzystały to włókniarki, które zdobyły 9 pkt pod rząd doprowadzając do wyniku 26:33.

Po zmianie stron Włókniarz podkręcił tempo. Zmęczone łodzianki słabły z minuty na minutę, a białostoczanki grały koncertowo. Po rzucie za 3 pkt Moniki Kielmel włókniarki remisowały w 32 min 48:48. W tym momencie wzmógł się doping kibiców ŁKS, jednak w niedzielę nie pomógł on gospodyniom. Na sześć minut przed końcem podopieczne A. Wyszczelskiego wygrywały 52:48. Nagrywane piłki na wysokie Fiedoriak, Misiejuk oraz Jędrzejewską lądowały w koszu. Gdy do końca pozostało 3 min. 40 sek. Włókniarz wygrywał zaledwie jednym punktem 58:57. W końcowych 120 sekundach nasze dziewczęta zapanowały nad nerwami i zasłużenie wygrały 71:62. Teraz dwa mecze w Białymstoku, a w naszym mieście niełatwo pokonać Włókniarza.

Czytelników może dziwić tytuł, otóż przed meczami jeden z łódzkich dziennikarzy napisał, że spotkania z Włókniarzem powinny być tak przyjemne jak bułka z masłem. Nie docenił on jednak naszych koszykarek.

**ŁKS — Włókniarz 62:71 (33:26). Punkty w niedzielnym meczu zdobyły: Madej — 14, Jaroszewicz i Agafonikowa po 13., Gawrysiak — 12, Jodekaite — 9, Stańczak — 1, Szczecińska — 0, Żebrowska — Zych — 0 — dla ŁKS; Fiedoriak — 23, Wieliszajewa — 17, Misiejuk — 11, Jędrzejewska — 10, Kielmel — 9, Giedrojć — 1, Kruczenko — 0.**

**MARIUSZ KLIMASZEWKI**

Pozostałe wynik spotkań play — off o miejsca 1—8: **PZU Ślęza Wrocław — Olimpia Atlantis Poznań 75:86, 66:94, 72:102 — 0:3 awans Olimpii, Start Lublin — Warta SA Gdynia 91:74, 87:76, Włókniarz Pabianice — Polonia Warszawa 98:69, 73:52.**

**AZS Toruń — Instal 68:73**

# Awans po dwóch meczach?

**Koszykarze białostockiego Instalu pokonali na wyjeździe w pierwszym meczu play — off AZS Toruń 73:68 (38:29).**

Punkty dla białostoczan zdobyli: **Buzliakow — 19, Kozłowski — 15, Jakubenko — 11, Krajewski i Barszczyk po 10, Karwowski i Sinielnikow po 4.**

**Najskuteczniej w zespole AZS rzucali: Sinielnikow 25 pkt. i Wilangowski 24.**

Spotkanie obydwu drużyn zapowiadało się ciekawie. AZS i Instal po pierwszej fazie rozgrywek byli sąsiadami w tabeli. Białostoczanie zajmowali czwartą pozycję, AZS był piąty. Wydawało się, że przez cały czas będzie się toczyć wyrównana walka. Tymczasem pierwsza połowa pojedynku to zdecydowana dominacja podopiecznych Aleksandra Krutikowa. Instal w 17 minucie prowadził 34:17 i ... odpuścił. Gospodarze zaczęli odrabiać straty. Do końca pierwszej części meczu zmniejszyli przewagę do 11 pkt.

Po przerwie torunianie nadal konsekwentnie odrabiali straty. Nasi natomiast nie kwapili się do energiczniejszych poczynań. W 28 minucie meczu Instal miał już tylko trzy oczka przewagi. Prowadził 50:47, zaś na dwie minuty przed końcem AZS objął prowadzenie 68:67. Sytuacja zrobiła się niepewna. Wtedy swoją klasę pokazał, niedoceniany przez torunian Buzliakow, który w pojedynkę rozstrzygnął losy wyniku.

Oprócz Buzliakowa w naszym zespole wyróżnił się Dariusz Barszczyk. Zawodnik ten bardzo dobrze wypełniał zadania w defensywie. W sumie cały zespół podjął trudne wyzwanie jakie postawili gospodarze. Zwycięstwo nad AZS kosztowało dużo walki i ambicji. Słabo wypadli sędziowie. Zdaniem obserwatorów, zbyt drobiazgowo prowadzili mecz.

Zwycięstwo nad AZS Toruń stawia Instal w bardzo dobrej sytuacji. Białostoczanie już w przyszłą sobotę mogą zwycięsko zakończyć pierwszą rundę play — off. Wystarczy jeszcze raz pokonać u siebie AZS.

Swego rywala w kolejnej fazie rozgrywek białostoczanie poznają prawdopodobnie w najbliższą niedzielę. Według klucza ma to być ktoś z pary Skra Warszawa — Spójnia Stargard Szczeciński. W pierwszym meczu niespodziewanie wygrali warszawianie. Gdyby Spójnia chciała awansować dalej, musi u siebie dwa razy pokonać Skrę. Potem, jeżeli wyjdzie zwycięsko z tej konfrontacji, zespół ze Stargardu w środę będzie musiał stawić się w Białymstoku. Jeżeli wszystko przebiegnie zgodnie z planem, Instal będzie miał jeden dzień więcej na odpoczynek. A to jest bardzo istotne przy tak napiętym terminarzu.

Pozostałe wyniki play — off o miejsca 1— 8: **Skra Warszawa — Spójnia Stargard Szczeciński 87:66, Kotwica Kołobrzeg — Wybrzeże Gdańsk 73:69, Sokół Międzychód — Astoria Bydgoszcz 96:86.**

**MAREK GĄSIOROWSKI**

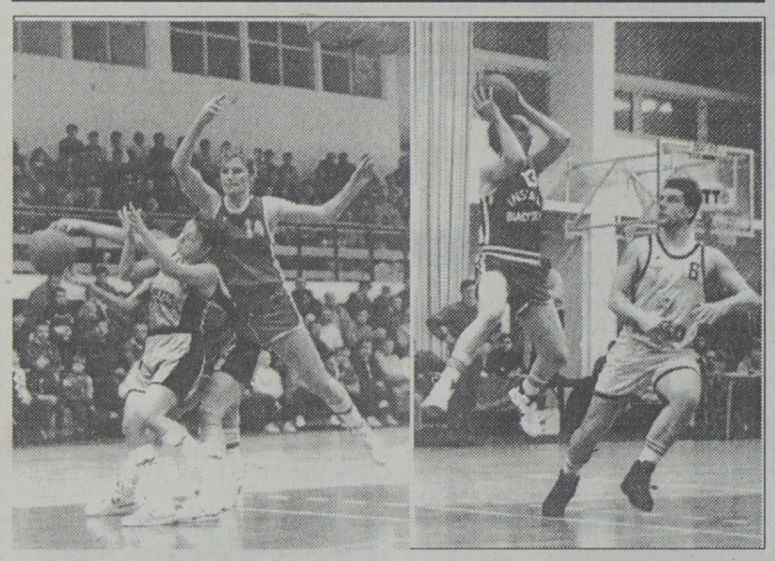

*Małgorzata Misiejuk (na zdjęciu z lewej, z nr. 14) i Nikołaj Buzliakow (zdjęcie z prawej, z nr. 13) w dużej mierze przyczynili się do zwycięstw Włókniarza i Instalu w pierwszych meczach play-off.* **Fot. M. Kość**

• W Krakowie odbywały się mistrzostwa Polski w pływaniu. Dagmara Grzeszczak (Roś Pisz) startując w wyścigu seniorek na 200 m st. klasycznym zdobyła z czasem 2.36,82 brązowy medal. Mistrzynią Polski została Magdalena Kupiec (Chemik Kędzierzyn) — 2.33,57.

**(opr.mag)**

**LOTTO**

**DUŻY LOTEK**

**4-11-23-30-34-46**

## telewizja

### PROGRAM 1

6.00 Kawa czy herbata?
9.00 Wiadomości
9.15 „Mama i ja" — program dla mamy i trzylatka
9.30 Domowe przedszkole
9.55 Porozmawiajmy o dzieciach — felieton dla rodziców
10.05 „Dynastia Colbych" — serial prod. USA
10.55 Muzyczna Jedynka
11.00 Przyjemne z pożytecznym
11.20 Gotowanie na ekranie — magazyn kulinarny
11.40 Od niemowlaka do przedszkolaka
12.00 Wiadomości
12.15 „Family Album" — jęz. anglo-amerykański dla średnio zaawansowanych
12.35 Muzzy in Gondoland — jęz. ang. dla najmłodszych
12.45 Luz — program nastolaktów, a w nim „Osiemnastka" — reportaż z Ośrodka Monaru w Oryszewicach
13.30—15.55 Telewizja Edukacyjna
13.30 Prezentacje: „Od drzewnej do turystycznej"
13.50 „Kronika 80": „Rok 1980 cz. 2"
14.10 „Wygnańcy" — film dok. prod. USA
14.40 „Miejsca niezwykłe": „Fleury" — reportaż
14.50 „Ogniem i mieczem" według Szymona Kobylińskiego
15.05 „Tajna historia ZSRR": „Sprawa generała Własowa"
15.20 „Bliżej Europy" — teleturniej
15.50 „Jaka szkoła": „Gmina gospodarzem"
15.55 Program dnia
16.05 Luz — magazyn nastolatków
16.50 Muzyczna Jedynka
17.00 Teleexpress
17.20 „Kwant" — magazyn popularnonaukowy
17.40 Prawo i bezprawie — progam rzecznika praw obywatelskich
18.00 „Latający cyrk Monty Pythona" — serial komed. prod. ang.
18.30 Kultura ludowa: „Konteksty" — o sztuce nieprofesjonalnej
19.00 Wieczorynka
19.30 Wiadomości
20.00 Prosto z Belwederu
20.20 Teatr Telewizji na Świecie: „Viva Espana"
21.50 Leksykon polskiej muzyki rozrywkowej
22.05 „Tytoniowe wojny" — film dok.
22.55 Program na jutro
23.00 Wiadomości
23.15 Gorąca linia
23.25 Muzyczna Jedynka
23.30 Zaproszenie do Teatru TV: „Sokół maltański"
23.35 Miniatury: „Album rodzinny Jana Lechonia"
23.40 „Szapołowska od Z do A": „Inne spojrzenie" — film obycz. prod. węgierskiej
1.25 Przeboje Bogusława Kaczyńskiego

### PROGRAM 2

7.30 Panorama
7.35 Przeboje Dwójki
8.05 Programy lokalne
8.35 „Przygody Alfreda Jonathana Kwaka" — serial anim. prod. holend.
9.00 Studio Dwójki
9.10 „Miłość i dyplomacja" — serial prod. kanad.-argent.
9.40 Ona — magazyn dla kobiet
10.05 Muzzy in Gondoland — jęz. ang. dla najmłodszych
10.10 English and Art: „Konie" — jęz. ang. dla młodzieży
10.20 Muzzy comes back — jęz. ang. dla dzieci
10.25 Alles gute — jęz. niem. dla początkujących
11.00 Panorama
11.05 Studio Dwójki
11.10 7 dni polskiego sportu
12.00 „Europa Środkowa" — film dok. prod. franc.
13.00 Panorama
13.05 „Czterdziestolatek — 20 lat później" — serial TVP
14.00 Rzeczpospolita Druga i Pół: Maciej Szczepański
14.55 Media i regiony
15.20 Powitanie
15.35 „Przygody Alfreda Jonathana Kwaka" — serial anim. prod. USA
16.00 Panorama
16.05 Studio Sport: Kolce — magazyn lekkoatletyczny
16.15 „Sztuka flirtu" — pieśni miłosne Johannesa Brahmsa
16.40 Przegląd Kronik Filmowych: Wojsko Polskie we Włoszech
17.15 Polska Kronika Filmowa
17.30 „Miłość i dyplomacja" — serial prod. kanad.-argent.
18.00 Panorama
18.05 Programy lokalne
18.35 Koło fortuny — teleturniej
19.05 „Europa Środkowa" — film dok.
20.05 „Nocne sesje" — serial prod. USA
20.30 Auto — magazyn motoryzacyjny
21.00 Panorama
21.30 Studio Sport
21.40 Reporterzy Dwójki przedstawiają
22.00 Noc detektywów: „Miller i Mueller" — film fab. prod. USA
23.40 „Wybrane zagadnienia z martyrologii osobistej Bronka P." — film dok.
24.00 Panorama
0.05 Noc i stres
0.20 Muzyka polska, polscy wykonawcy.
0.50 „Nocne sesje" — serial prod. USA

POLSKIE RADIO BIAŁYSTOK

**Wiadomości Radia Białystok co godzinę**

5.00 FAKTY I MUZYKA — prow. Marek Liberadzki; 5.15 Przegląd prasy regionalnej; 5.20 O tym się mówi...; 5.40 Informacje z przejść granicznych; 5.45 Zielone Studio; 5.55 Sport; 6.08 Moto Radio; 6.20 Przegląd prasy; 6.38 Jak minęła noc; 6.55 Sport; 7.00 Dziennik BBC; 7.07 Moto Radio; **9.05 TU TWOJE RADIO** — prow. Dorota Żelechowska; 9.17, 10.20, 11.23, 13.20 **Muzyka Non Stop**; 9.39, 10.53, 12.23, 12.49, 13.13 **Reporterzy informują**; 9.45 E. Mallory: „Matthew" — czyta Adrianna Biedrzyńska; 10.15 „Babskie gadanie" — fel. Alicji Lázar; 10.40, 11.40, 12.20 **KONKURS**; 11.10 Regionalne notowania giełdowe; **14.05 FAKTY I MUZYKA** — prow. Wiesław Grzechowiak; 14.08 Po południu w regionie; 14.21 Co niesie dzień; 14.45 W kraju i za granicą; 15.20 **Reporterzy informują**; 15.40 Dziś w regionie; 16.08 Co niesie dzień; 16.23 Regionalne notowania giełdowe; 16.48 Moto Radio; 16.55 Sport; **17.05 ZADZWOŃ DO NAS: 230-70** — prow. Lech Pilarski; 18.00 Dziennik BBC; 18.05 cd. **ZADZWOŃ DO NAS: 230-70**; 18.30 Ukraińska Dumka — aud. Eugeniusza Ryżyka; 18.45 Pod znakiem Pogoni — aud. Jerzego Leszczyńskiego; 19.05 Coca Cola is the Music — aud. Cezarego Makarewicza; 19.35 Cały ten jazz — aud. Janusza Papaja; 20.05 Dobranocka; 20.15 Wieczorna Wszechnica — aud. Barbary Ciruk; 21.05 Magazyn Sztuk Wszelkich — aud. Andrzeja Danilczuka; 21.30 Koncert CD; 21.45 Publicystyka; 22.00 Dziennik BBC; 22.30 Wieczorne belcanto — aud. Zofii Mańka; 23.05 Nocna Orkiestra Radia Białystok — prow. Zbigniew Puchalski; 4.05 American Country Countdown; 4.50 Głos Ameryki dla Radia Białystok.